



VÍDEO AL  
PROYECTO



## Arranca Getafe Río con una plantación vecinal



**SANIDAD  
PÚBLICA**  
getafe.

La ciudad defiende su sanidad pública



Éxito de la Feria de Empleo

**3ª** FERIA  
DE EMPLEO  
DE GETAFE

Tribuna	3
Grupos municipales	4/5
Pequeño comercio	7
Proyectos de futuro	8/9
Empleo	10
Feminismos	12
Educación	13
Salud	15
Cultura	16/17
Sostenibilidad	18/19
Deportes	22



**Nace un nuevo barrio**



**CENTROS DE SALUD**

- Centro de Especialidades Los Ángeles**  
Avenida de los Ángeles, 57  
Teléfono: 91 601 74 00  
Citas: 91 644 70 10 / 08
- Centro de Salud El Bercial**  
Avenida del Parque, s/n  
Tel.: 91 681 14 81 / 91 681 15 51
- Centro de Salud Margaritas**  
Calle Magallanes, 6  
Tel.: 91 682 22 62 / 91 682 22 94
- Centro de Salud Juan de la Cierva**  
Avenida Juan de la Cierva, s/n  
Teléfono: 91 695 51 98
- Centro de Salud Sánchez Morate**  
Calle Huelva, 2  
Teléfono: 91 683 25 26
- Centro de Salud El Greco**  
Avenida Reyes Católicos, s/n  
Tel.: 91 681 75 95 / 91 681 75 12
- Centro de Salud Sector III**  
Avenida Juan Carlos I, s/n  
Tel.: 91 682 43 43 / 91 682 58 96
- Centro de Salud Perales del Río**  
Calle Juan de Mairena, s/n  
Teléfono: 91 684 73 00
- Centro de Salud Las Ciudades**  
Calle Palestina  
Tel.: 91 695 98 82 / 91 696 14 34
- Centro de Salud Getafe Norte**  
Avenida Rigoberta Menchú  
Teléfono: 91 665 24 86

**INFORMACIÓN**

- Ayuntamiento de Getafe**  
Plaza de la Constitución, 1  
Teléfono: 91 202 79 00
- Información**  
91 202 79 11

**FARMACIAS**

Para consultar los turnos diurnos, nocturno y 24 horas [getafe.es](http://getafe.es)

**CENTROS CÍVICOS**

- Centro Cívico El Bercial**  
Avenida Buenos Aires, 2  
Teléfono: 91 202 79 93
- Centro Cívico La Alhóndiga**  
Plaza Rafael Pazos Pría, 1  
Teléfono: 91 202 79 88
- Centro Cívico Getafe Norte**  
Avenida Rigoberta Menchú, 4  
Teléfono: 91 202 79 95
- Centro Cívico Las Margaritas**  
Avenida de las Ciudades, 11  
Teléfono: 91 202 79 69
- Centro Cultural Julián Marías**  
Calle Juan de Mairena, s/n  
Teléfono: 91 202 79 94
- Centro Cívico Cerro Buenavista**  
Avenida Arcas del Agua, 1  
Teléfono: 91 202 79 87
- Centro Cívico Juan de la Cierva**  
Plaza de las Provincias, 1  
Teléfono: 91 202 79 86
- Centro Cívico San Isidro**  
Calle Leoncio Rojas, 18  
Teléfono: 91 202 79 85

**SEGURIDAD CIUDADANA**

- Policía Local**  
Avenida Juan Carlos I, 24  
Teléfono: 91 202 79 56 (092)
- Policía Local Perales del Río**  
Avenida Sierra de Gredos, s/n  
Teléfono: 91 684 80 62
- Policía Local Judicial**  
Avenida Juan Carlos I, 8  
Teléfono: 91 748 18 50
- Policía Nacional**  
Calle Churruga, 6 y 8  
Teléfono: 91 601 09 10 (091)
- Guardia Civil**  
Calle Fuenlabrada, 42  
Teléfono: 91 635 01 70 (062)
- Protección Civil**  
Avenida Juan Carlos I, 24  
Teléfono: 91 682 19 12
- Bomberos**  
Carretera Getafe-Leganés  
Teléfono: 91 696 08 62  
Urgencias: 91 696 07 08

**SANIDAD**

- Centro Municipal de Salud**  
Plaza Alcalde Juan Vergara, s/n  
Teléfono: 91 202 79 62
- Centro de Atención Integral a Drogodependencias (CAID)**  
Plaza Alcalde Juan Vergara, s/n  
Teléfono: 91 202 79 61
- Hospital Universitario**  
Carretera Getafe-Leganés

**EDITA**

Servicio de Comunicación Ayuntamiento de Getafe  
Plaza de la Constitución, 1  
28901 Getafe  
Teléfono 91 202 79 22  
[prensa@ayto-getafe.org](mailto:prensa@ayto-getafe.org)

**getafe BOLETÍN MUNICIPAL Nº 52 ABRIL/2023**

**IMPRESIÓN**

Producciones MIC, SL

**DISTRIBUCIÓN**

REPAPUBLIC, SL

**DEPÓSITO LEGAL**

M-3742-1975

**TIRADA**

65.000 ejemplares

SARA  
Hernández  
Barroso  
ALCALDESA



## Ayer, ahora, mañana

Getafe es el resultado del trabajo de muchas manos, de miles de vecinos que como mis padres eligieron esta ciudad para echar raíces. Aquí crecimos varias generaciones, cada cual con sus preocupaciones y retos, siempre con la cabeza alta por formar parte de este proyecto colectivo, de la capital del sur de Madrid.

Ahora que he tenido la suerte de ser madre, pienso mucho en cómo esas familias levantaron Getafe para convertirla en el mejor lugar en el que vivir hoy en día. Como alcaldesa, pero sobre todo como niña y mujer que creció en Getafe, siempre he tratado de aprender de mis mayores, de la gente que lo dio todo por esta ciudad.

Por eso, nos hemos marcado el reto de dejar a los getafenses que están por venir, una ciudad aún más amable, accesible y sostenible. Nuestra meta es construir el Getafe del futuro.

En ese futuro pensamos en verde, por eso todos nuestros proyectos incorporan ya criterios de eficiencia energética y sostenibilidad, y cada vez más espacios naturales para disfrutar de una ciudad responsable. Como Getafe Río, que recuperará para los vecinos un entorno al que siempre le hemos dado la espalda, para revitalizar la biodiversidad y sonreírle al río Manzanares a su paso por Perales del Río.

En ese futuro pensamos en vivienda pública, por eso este Gobierno va a levantar un barrio de cerca de 1.500 viviendas, donde el 70% será de carácter público, con una apuesta importantísima de alquiler. Con espacios modernos, itinerarios peatonales, la ampliación de la Universidad Carlos III, un auditorio cultural, un centro de investigación y miles de oportunidades para crecer de forma responsable y crear empleo de calidad.

En ese futuro pensamos en cultura y deporte, renovando las actuales instalaciones pero sobre todo creando nuevos espacios de encuentro, para sumar cada día más getafenses a todo lo bueno que tiene el ocio de nuestra ciudad. Como el Polideportivo de San Isidro y su piscina, que ya se ha convertido en referencia deportiva de Getafe.

Un futuro que no ha hecho sino empezar, pero que no dejará a nadie atrás, porque tenemos la experiencia de los últimos años, somos de aquí, sabemos cómo hacer las cosas. Así fue siempre en Getafe, con el apoyo de todos no habrá reto que se nos resista, una ciudad orgullosa que mira siempre hacia delante sin olvidar sus raíces.



HERMINIO VICO. PORTAVOZ PSOE

### Puedes confiar

Tras cuatro años de legislatura, y una pandemia mundial, el próximo 28 de mayo los vecinos de Getafe tendremos la oportunidad de elegir el mejor proyecto para gobernar, la oportunidad ideal para afianzar el futuro de la ciudad.

A buen seguro se presentarán proyectos interesantes, pero la realidad es que solo un grupo político tiene la capacidad y la experiencia de llevarlos a cabo. Porque en estos cuatro años, no solo hemos levantado infraestructuras importantes como el Polideportivo de San Isidro, sino que conseguimos sanear las cuentas municipales para afrontar todas esas propuestas positivas que van a llegar.

En Getafe aprobamos el pasado año el presupuesto más grande de la historia de la ciudad, con inversiones para colegios; asfaltado; ayudas sociales; programas para personas mayores; renovación de aceras; oferta de juventud; plantaciones de árboles; ayudas a comercio y hostelería; reciclaje; y multitud de oportunidades para seguir haciendo de Getafe un lugar mejor. El Ayuntamiento debe cero euros a los bancos gracias a la gestión del actual Gobierno del PSOE, un hito que no han podido cumplir otras ciudades como Madrid.

Puedes confiar, porque sabemos cómo hacerlo, porque crecimos aquí y nos preocupa realmente el futuro de Getafe, somos los hijos y los nietos de todas esas personas que levantaron aquel pequeño pueblo para convertirlo en esta gran ciudad. Otras formaciones como el PP, envían cada cuatro años a un candidato de Madrid, para que se empadrene unos meses y luego se acabe yendo a su casa en la capital, porque ni les importa ni les ocupa.

En Getafe seguimos trabajando en un futuro ilusionante, que se construye con la ayuda de todos, sin dejar a nadie atrás.



ALBA LEO PÉREZ. PORTAVOZ PODEMOS

### El dentista municipal será realidad

Hace cuatro años, cuando nos presentamos a las elecciones, llevamos en el programa una serie de propuestas que a mucha gente no solo le sorprendían, sino que llegaron a acusarnos de que vendíamos humo, de que estábamos locas, de que era imposible, etc.

Hace 2 años, entramos en el Gobierno de Getafe y empezamos a demostrar que lo imposible, era posible. Sólo hacía falta voluntad política.

Getafe tendrá la mayor apuesta en vivienda pública y de alquiler de la historia en el ACAR.

Getafe Río ya empieza a hacerse realidad y, en un futuro próximo, podremos disfrutar del río de Getafe como un espacio natural propio.

Getafe contará muy pronto con un dentista municipal y ya cuenta con un teléfono de atención psicológica. Porque la salud mental y bucodental son un derecho, no un privilegio.

Hemos conseguido esto y mucho más, pero el camino es largo, solo acaba de empezar y está lleno de obstáculos de quienes quieren una ciudad del "sálvese quien pueda" (o "quien tenga"), donde si no puedes acceder a una vivienda, porque es inasequible, "es tu problema, vete a otra ciudad"; de quienes quieren un Getafe de asfalto, de humo, de aceras estrechas, sin zonas verdes, sin zonas comunes, sin comercio local, sin servicios públicos.

Por eso, necesitamos más fuerza. Más fuerza para convertir Getafe en un referente verde, feminista y de justicia social. Más fuerza para que una minoría poderosa no pueda anteponer sus intereses sobre la mayoría. Más fuerza para que nada pueda parar a Getafe.

Porque con Podemos, Getafe es imparable. \_\_\_\_\_



ANTONIO JOSÉ MESA GARRIDO. CONCEJAL DE PP

### Enchufes y sectarismo de la alcaldesa

Los getafenses se preguntarán cuáles son las prioridades de la alcaldesa a dos meses de las elecciones. Se lo adelanto. La sanchista Sara Hernández está pensando en cómo colocar a más amigos y afines del PSOE en el Ayuntamiento.

En el pasado Pleno aprobó la creación de más coordinadores generales a dedo, ya van ocho, con sueldos de hasta 90.000 euros, que se suman a la veintena de asesores a su servicio.

Su gobierno es el más caro de la historia de Getafe, nos cuesta a los getafenses la friolera de más de 3 millones de euros en enchufados.

Su otra gran preocupación es adoctrinar, porque como dijo, está orgullosa de su Gobierno comunista. Paga con dinero de todos los vecinos guías sexuales para menores distribuidas en los colegios y que la Justicia sentenció que vulneraban derechos y adoctrinaban, o hace propaganda de la ley del Solo sí es sí, que ya ha beneficiado a más de 700 violadores y depredadores sexuales.

También utiliza los recursos del Ayuntamiento para su campaña de ataque al Gobierno de Isabel Díaz Ayuso. La alcaldesa levanta la pancarta de lo público pero luego privatiza servicios del Ayuntamiento en Sanidad, Educación o Mayor, por valor de 120 millones de euros. Mientras tanto tiene a Getafe abandonado. Somos la cuarta ciudad más insegura de la región y la segunda del Sur. La alcaldesa niega el problema, no cubre las 70 vacantes de la Policía Local y vota en contra de todas nuestras medidas.

La limpieza y mantenimiento brillan por su ausencia. Solo hace falta darse una vuelta para comprobar la dejadez, suciedad y oscuridad de nuestras calles y parques, o el abandono de dotaciones municipales como el teatro de la calle Madrid.

Getafe no se merece esto. Ya queda menos para poner fin al sanchismo en nuestra ciudad y que vuelva el sentido común y el buen gobierno. \_\_\_\_\_



**MÓNICA COBO MAGAÑA.** PORTAVOZ CIUDADANOS

## Para ti, que eres parte de la clase exprimida

Son tiempos difíciles para las familias, que sufren día a día la subida de su cesta de la compra, para las pymes y autónomos, que pagan cada vez más impuestos por trabajar, o para los jóvenes, que no pueden acceder a una vivienda ni disfrutar de la estabilidad laboral que sí han tenido generaciones anteriores.

Sí, son tiempos difíciles para gente como tú, que formas parte de la clase exprimida a la que se le pide mucho, pero no se le da nada. Y Ciudadanos es el único que trabaja por ti, desde la política útil, para ponerte en el centro del tablero.

Sólo en el mes de enero pasado han desaparecido 20.800 autónomos. Una media de más de 670 autónomos por día, un verdadero drama humano, pues detrás de cada uno de ellos hay familias y puestos de trabajo en juego. Y lejos de tener la ayuda y el apoyo de sus gobernantes, se ven permanentemente hostigados y asfixiados por unos políticos que, en lugar de estar a su servicio, están sólo a la tarea de velar por sus intereses partidistas.

Y qué decir de las familias, las eternas olvidadas. Desde nuestro Ayuntamiento se puede hacer mucho más para conseguir una conciliación real, para impulsar la jornada laboral flexible que haga de Getafe el mejor lugar para trabajar y, por supuesto, facilitar el acceso a los recursos disponibles a quienes se están ahogando con la constante subida de precios.

Temas tan importantes como la educación o la falta de pediatras tienen que tratarse con la seriedad que merecen. Pero el bipartidismo y el populismo dedican más tiempo a usar estos problemas como arma arrojadiza que a poner una solución real sobre la mesa, y así nos va.

Nuestros vecinos no necesitan más problemas, necesitan políticos comprometidos que ofrezcan soluciones reales. Y a eso hemos dedicado todo nuestro esfuerzo durante esta legislatura y lo seguiremos haciendo para hacer del futuro de Getafe la ciudad que mereces. —



**JOSÉ MANUEL FERNÁNDEZ TESTA.** PORTAVOZ VOX

## Adiós a los Parques Inclusivos

En el pasado pleno de Febrero, el Grupo Municipal Vox, presentó una propuesta solicitando al Ayuntamiento la implantación y desarrollo progresivo en los grandes parques de nuestra ciudad de Parques Inclusivos, para menores con necesidades especiales, movilidad o visibilidad reducida, incluyendo paneles braille a baja altura para que los niños con visibilidad reducida puedan distinguir unas zonas de otras sin necesidad de asistencia, así como pictogramas indicativos para garantizar el acceso al juego de todos los niños, además de adecuar la accesibilidad de las inmediaciones del parque dado que de nada serviría hacer un parque-espacio inclusivo si no se puede acceder al mismo.

VOX considera que debe potenciarse este tipo de instalaciones, no siendo suficiente la política actual de parques inclusivos que simplemente instalan columpios aislados en un parque infantil, sino que hay que realizar una verdadera integración con el despliegue de instalaciones infantiles de integración en cada parque infantil que tengamos en el municipio (y los que estén por construir) y si eso no fuera posible en todos, que se hiciera en su mayoría.

VOX considera que es necesario dotar al municipio de una red de zonas recreativas y de ocio adaptadas para niños con discapacidad lo más amplia posible, ya que, por sus circunstancias personales, en muchas ocasiones se les hace imposible disfrutar de juegos que carecen de adaptabilidad para personas con discapacidad.

Entendíamos que votarían a favor de esta moción todos los Grupos Municipales, ya que es una propuesta sin ningún tipo de ideología. Todo lo contrario, la izquierda socialcomunista demostró, una vez más, que sigue engañando a los vecinos votando en contra, no defiende los verdaderos intereses y necesidades de los getafenses. —



**JESÚS PÉREZ GÓMEZ.** PORTAVOZ MÁS MADRID, COMPROMISO CON GETAFE

## Recuperar la ilusión

Hace unos días, hablábamos en nuestra sede en Getafe sobre el malestar generalizado de las personas a las que se les ha cargado con una mochila de problemas que no son problemas personales sino colectivos. El vivir con desesperanza, con inquietud sobre lo que vendrá al día siguiente, es una situación habitual. En estos tiempos en los que hablar de salud mental es ya un tema cotidiano entre amigos, necesitamos mirar hacia las condiciones de vida que están produciendo este malestar y solucionarlas.

Los servicios públicos son la única garantía de que todas las personas puedan tener acceso a derechos básicos. Educación, sanidad, vivienda, transporte, cultura, deporte, servicios sociales... Estos son algunos de los espacios en los que nos movemos a diario y que deben ser protegidos y potenciados para que ese malestar generalizado pueda verse reducido a niveles mínimos.

Y es ahí donde nos vamos a encontrar. Frente al afán privatizador de los gobiernos de derecha, tenemos que seguir luchando y defendiendo lo público. Lo de todos y todas. Porque nos lo merecemos.

Mientras que el gobierno municipal está enfurruñado con las críticas, desanimado y caminando con las manos en los bolsillos y arrastrando los pies, desde Más Madrid Compromiso con Getafe tenemos la ilusión y las ganas de traer aire fresco a nuestra ciudad. Porque la gente de Getafe necesita respirar.

Mientras la derecha insiste en el miedo y el oscurantismo, intentando crear desidia y desamparo en nuestros vecinos y vecinas, desde Más Madrid Compromiso con Getafe seguimos trabajando cada día en nuestras calles para conseguir un Getafe donde sobrevivir al día a día no sea una preocupación. Un Getafe más amable y libre de agoreros.

Hay alternativa. —

*Destinado a jóvenes, mayores  
y familias trabajadoras*

## Nace un nuevo barrio



*El Consejo de Ministros del Gobierno  
de España aprueba la operación, los  
terrenos ya son de los vecinos*



*Cerca de 1.500 viviendas,  
la mayoría de protección  
pública y de alquiler*

Tras un proceso participativo, los vecinos de Getafe han decidido renombrar como La Aviación al nuevo barrio que se levantará en los 220.000 m<sup>2</sup> adquiridos en el Acuartelamiento Aéreo. Se trata de un nuevo hito en los avances que el Ayuntamiento de Getafe está consiguiendo con respecto al que será el crecimiento público más importante de la ciudad en su historia.

## El nuevo barrio de Getafe se llamará La Aviación

**getafe crece.**

**+i [proyectoacar.getafe.es](http://proyectoacar.getafe.es)**

### Tecnología y cultura acompañarán el crecimiento

El nuevo barrio no solo supondrá la oportunidad para mejorar la calidad de vida de muchos getafenses a través de cerca de 1.500 viviendas modernas y sostenibles, sino que además integrará importantes infraestructuras. La primera que ya estaba confirmada es la Universidad Carlos III, que ampliará su campus en Getafe a estos terrenos.

*Getafe ya ha iniciado los trámites con el Gobierno de España para atraer a este espacio la fabricación de microchips y semiconductores*

Ahora, el Gobierno local ha anunciado además que se levantará un gran auditorio cultural al aire libre y cubierto, con espacios como salas para ensayo, y además una fábrica de tecnología puntera, que supondrá la creación de más empleo de calidad.

### Más de 4.000 solicitudes para el sorteo de las 51 viviendas del Paseo de la Estación

El éxito de esta convocatoria demuestra la necesidad de nuevas viviendas, en venta y alquiler, a precios por debajo de los del mercado libre.

El 18 de abril se publicarán las listas definitivas con los admitidos, que entrarán en el sorteo de las 51 viviendas de esta promoción. Más del 70% de las solicitudes son de vecinos y vecinas menores de 30 años, lo que indica la idoneidad de las promociones públicas impulsadas por el Ayuntamiento, que tendrán su máximo exponente en las cerca de 1.500 viviendas, con precios inferiores en más de un 50% a los actuales del mercado, que se construirán en el nuevo barrio situado en los terrenos comprados al Ministerio de Defensa y que llevará el nombre de barrio de La Aviación.

El sorteo de las 51 viviendas del Paseo de la Estación se realizará en los primeros días de septiembre, una vez se hayan aprobado los procedimientos administrativos para comenzar las obras de forma inminente.

*El pasado 28 de marzo se publicó la lista de admitidos provisionales y el próximo 18 de abril la de admitidos definitivos, que optarán a las 51 viviendas de promoción pública que está construyendo la EMSV en El Paseo de la Estación*

## La mitad de los jóvenes se pasan al pequeño comercio

*A través de cheques nominativos para gastar en comercios de deporte, cultura y ocio saludable*

Vecinos entre 18 y 22 años de Getafe, están disfrutando ya del excelente servicio que ofrecen los comercios de proximidad, en una iniciativa del Ayuntamiento que les ha ofrecido 50 euros para invertir en sus productos. Los jóvenes, más acostumbrados a las compras por Internet o en grandes centros comerciales, pueden así acercarse a tiendas de comics, librerías, moda, tatuajes, deportes, peluquerías, papelería, zapaterías, informática, videojuegos e incluso al cine, todos ellos locales.

*El Ayuntamiento ya ha hecho llegar 2.200.000 euros de consumo directo a los comercios gracias a iniciativas como esta*



Apúntate en

[jovenescongetafe.getafeiniciativas.es](http://jovenescongetafe.getafeiniciativas.es)



**g**  
agua  
de  
getafe.



### Getafe libre de plásticos de un solo uso

Ya se puede beber 'Agua de Getafe' en la hostelería de la ciudad, gracias a una campaña del Ayuntamiento para evitar los envases de plástico que tanto contaminan la ciudad y el planeta. Esta propuesta va dirigida a ayudar a los pequeños comercios y a todos los vecinos a sumarse en el objetivo de un Getafe más verde para el futuro.

*El Ayuntamiento reparte 2.700 botellas de cristal para que los vecinos puedan solicitar agua del grifo en restaurantes*

*También 40.000 bolsas para las compras en comercios y 7.000 tarteras para evitar desperdicios alimentarios*



**Otros 100.000 euros para el alquiler de locales**

GISA lanza una segunda convocatoria para aquellos comercios que no pudieron presentar las solicitudes a tiempo el pasado mes de octubre, de forma que también se beneficien de las ayudas para el pago del alquiler durante un año.

Con esta segunda convocatoria, GISA habrá destinado 700.000 euros a pagar el alquiler de pequeños comerciantes durante 12 meses. Las solicitudes se podrán presentar hasta el 29 de abril accediendo hasta 2.500 euros por local, dependiendo de las características.



# getafe

MIRANDO AL...  
**futuro**

Estamos trabajando en las infraestructuras que necesita una gran ciudad en continuo crecimiento. Bibliotecas, piscinas, centros deportivos y sociales, nuevos recintos para grandes eventos o el gran espacio natural Getafe Río son nuestros objetivos más próximos. Unos proyectos que han nacido de la firme voluntad de mejorar constantemente la vida de los vecinos y vecinas de Getafe.



**CENTRO CÍVICO DEPORTIVO  
LOS MOLINOS**

Presupuesto	5.500.000 euros *
Situación	Inicio de obras finales de 2023
Plazo de ejecución	14 meses

\* aprobado enero 2023



## El barrio de Los Molinos tendrá un Centro Cívico y Deportivo polivalente

En una primera fase se va a construir un edificio de 2.400 metros cuadrados, con pista polideportiva versátil para diferentes deportes y actividades, salas auxiliares para actividades, vestuarios y aseos, almacén y sala de enfermería y gradas.

El edificio también será un Centro cívico, con un salón de actos con capacidad para 150 personas, con 3 salas multiusos para talleres y actividades, lo que permitirá contar con nuevas infraestructuras sociales a un barrio en continuo crecimiento.



**CENTRO DEPORTIVO Y  
PISCINA EN EL BERCIAL**

## Una nueva piscina de verano para Getafe

Estamos desarrollando una nueva instalación deportiva en el barrio de El Bercial con piscina exterior. Este proyecto ya ha sido trasladado a las entidades de la ciudad en el marco de la Mesa del Deporte.

Se trata de una novedosa instalación, que incluiría piscina exterior con pradera, además de salas deportivas a las que se trasladaría entre otros aspectos la Oferta Física de Adultos. Este nuevo centro deportivo se situaría en una parcela de 16.000 m<sup>2</sup> junto al actual Polideportivo de El Bercial y también contará con una amplia oferta para deportes de raqueta.



**BIBLIOTECA DE EL BERCIAL**

## Una biblioteca para el barrio y la ciudad

Sobre una superficie de 1.100 m<sup>2</sup> aproximadamente se construirá un moderno edificio, que albergará la nueva biblioteca, que contará con salas de lectura, infantil, informática y de estudio, además de los espacios comunes y administrativos.

De esta forma se refuerza la oferta cultural del barrio y de la

ciudad. Este espacio podrá albergar nuevos talleres y actividades municipales.

Este proyecto permitirá disponer de más espacio para el Centro Cívico de El Bercial que podrá reestructurar sus espacios, ampliando la oferta de talleres y ocio del barrio.

El proyecto se encuentra en fase de redacción.



**TENIS ALHÓNDIGA - SECTOR III**

## Nuevas pistas de tenis para los barrios de Alhóndiga, Sector III y Buenavista

Tres nuevas pistas de tenis completarán la oferta deportiva del Polideportivo de La Alhóndiga-Sector III.

La instalación contará con pistas al aire libre cubiertas y descubiertas, para que puedan ser usadas en cualquier momento del año.





Presupuesto	2.620.245 euros*
Situación	Inicio de obras primavera 2023
Plazo de ejecución	12 meses

\* aprobado Presupuestos 2022

## CENTRO DE DÍA C / ALMENDRO

### El antiguo Obispado, transformado en un moderno Centro de Día

El edificio que albergó el Obispado de Getafe se remodelará y se rehabilitará de forma integral para adaptarlo como centro polivalente para personas mayores y dependientes. El edificio situado en el barrio de San Isidro consta de 3 plantas.

Con más de 1.500 metros cuadrados de instalaciones dará servicio a unas 350 personas diariamente, a través de los programas de las delegaciones de Personas Mayores y Bienestar Social.

Este centro de día está especialmente pensado para personas dependientes reconocidas, mayores sin dependencia pero con limitaciones en su autonomía y beneficiarios del Programa de Respiro Familiar. Contará con comedor, salas polivalentes, salas de fisioterapia y espacios de ocio para personas mayores.



## POLIDEPORTIVO SAN ISIDRO - FASE II

### Un nuevo Complejo Deportivo, para las necesidades de una ciudad que crece

El Centro Acuático San Isidro (Fase I) y el próximo Polideportivo San Isidro (Fase II) transformarán las infraestructuras deportivas del barrio de San Isidro y de toda la ciudad, completando la oferta de espacios de actividades para todos los vecinos y vecinas de Getafe.

El nuevo complejo deportivo sumará al Centro Acuático, un nuevo campo de fútbol con gradas, salas de actividades y oficinas, un parque infantil y un amplio espacio verde junto al parque.

Presupuesto	6.930.000 euros
Situación	Trabajando en el proyecto
Inicio de obras	Finales 2023
Plazo de ejecución	14 meses*

\* a partir de la adjudicación de las obras



## PLAZA DE TOROS

### Un nuevo espacio deportivo y cultural para Getafe

La remodelación de la actual plaza de toros de Getafe, actualmente en desuso, permitirá recuperar para el ocio de todos los vecinos y vecinas un espacio moderno y multifuncional, cerrado.

El espacio tendrá capacidad para albergar actividades culturales, feriales y deportivas, complementando la oferta de la ciudad para albergar nuevos actos y dinamizar la vida en la ciudad, sin generar molestias a la ciudadanía.

Este espacio será el resultado de un concurso de ideas al que se invitará a los mejores estudios de arquitectura.

## PÁDEL BUENAVISTA



### Nuevas pistas, para un deporte en auge

Las pistas de Pádel de Buenavista permitirán aumentar la oferta pública de instalaciones deportivas para este deporte, uno de los que más han crecido en los últimos años, con un aumento constante de los y las jugadoras. Junto al Parque de La Alhóndiga-Sector III, el proyecto cuenta con espacio para una futura ampliación.

El actual circuito de Radio Control se trasladará a una ubicación contigua, mejorando su actual configuración y espacio.



## PARQUE ALHÓNDIGA

Renovación y mejoras en el Parque de La Alhóndiga-Sector III



VÍDEO DEL PROYECTO

## GETAFE RÍO

Getafe Río, renaturalización del Manzanares a su paso por Getafe



VÍDEO DEL PROYECTO



## Miles de personas buscan su oportunidad en Getafe

Tras el parón por la pandemia, Getafe volvió a reunir a algunas de las empresas más importantes de la ciudad para ofrecer nuevas oportunidades de futuro a las familias. Además se desarrollaron importantes espacios con expertos para el emprendimiento y el autoempleo.

Con las mejores cifras de empleo de los últimos 15 años, la ciudad afronta ahora nuevos retos como que los vecinos puedan acceder a mejores puestos y sueldo, gracias a la formación complementaria de ALEF; liderar la transición industrial hacia la tecnología y la sostenibilidad; y fortalecer la posición de Getafe como foco de empleo e innovación más importante de la región.

*Con empresas como Airbus, Mercadona, El Corte Inglés, CPS, Decathlon, Media Markt, FAYYM, Zalmu o Avanza entre otras*



**ALEF**  
EMPLEO Y  
FORMACIÓN

Calle Díaz y Barcala  
916 65 44 00  
informacion@alefgetafe.org



**3ª FERIA  
DE EMPLEO  
DE GETAFE**

**Trabajamos para ti**

### Fuerte apuesta por la formación en sectores estratégicos de Getafe

*En áreas como la aeronáutica, energías renovables, industria, docencia, tecnológica, comercio, logística y servicios*

Solo en 2023 la ciudad destinará un presupuesto de más de 800.000 euros, para 18 cursos de formación profesional. Esta formación se refuerza en coordinación con las empresas de la ciudad, fomentando más empleo y de mayor calidad; sirva como ejemplo los cursos de Montaje de estructuras e instalación de sistemas y equipos de aeronaves, una alternativa a la Formación Profesional de este ámbito que la Comunidad de Madrid se niega a impartir en Getafe, a pesar de ser el tercer polo europeo en industria aeroespacial.

También se ofrecerán otros cursos como los de: Técnico de sistemas de energías renovables; Montaje de sistemas microinformáticos; o Desarrollo de videojuegos, entre otros. Una formación presencial, con Certificado de Profesionalidad, para trabajadores desempleados, inscritos en las Oficinas de Empleo de la Comunidad de Madrid.

La oferta formativa se puede consultar en [alefgetafe.org](http://alefgetafe.org) - [formacion@alefgetafe.org](mailto:formacion@alefgetafe.org) - 91.665.44.00



Empresa Municipal  
**GETAFE**  
**INICIATIVAS**  
 Calle Padre Blanco 2  
 91 665 36 20  
 gisa@getafeiniciativas.es  
 getafe.iniciativas.es

**Avanzando  
 hacia la  
 Industria**



*Getafe ya cuenta con  
 14.000.000 m2 de estos  
 espacios, situándose como el  
 referente de la región en  
 generación de empleo*

## Nueva área industrial generará 10.000 empleos

Con la aprobación inicial del Plan Parcial de Los Olivos III, habrá una novedosa área industrial de 800.000 m2, con base tecnológica para la industria 4.0 y una fuerte apuesta por la sostenibilidad, en el entorno de la A-4 y la M-301

El proyecto, que ya se encuentra en exposición pública, se ha redactado contando con el tejido empresarial local, regional y nacional, que han aportado sus necesidades de futuro, para decidir cuestiones como el tamaño de las parcelas. El desarrollo se llevará a cabo por el sistema de expropiación.



### Ayudas para la implantación de nuevas empresas

Getafe cuenta con una bonificación del 25% de la cuota íntegra del IBI, para las actividades económicas de nueva implantación, que sean declaradas de especial interés o utilidad municipal para el fomento del empleo. Esto beneficia tanto a empresas de nueva creación como las ya constituidas pero que se establezcan por primera vez en el municipio; o bien en el caso de que la entidad ya establecidas, amplíe sus instalaciones o centros de producción.

### Ayudas de 100.000 euros para emprendedores

Aquellos negocios que hayan abierto en Getafe en los dos últimos años, pueden acceder a ayudas de hasta 2.900 euros a través de GISA, con el objetivo de estabilizar sus proyectos de cara al futuro. Así, se fomenta la creación de talento y promover que los pequeños comercios continúen ofreciendo un servicio cercano y de calidad.

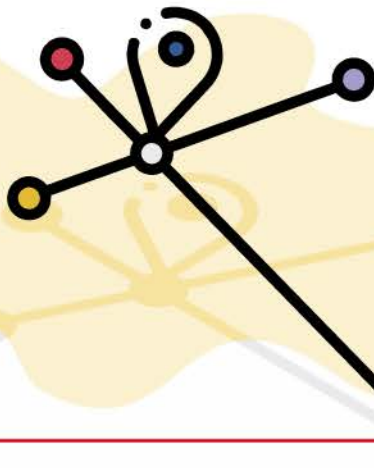

### Mejora de la movilidad en áreas industriales

Getafe cuida de sus áreas industriales, por eso GISA va a acometer el asfaltado de las principales calles de las áreas industriales de San Marcos, Los Ángeles y Los Olivos. El objetivo principal es mejorar la movilidad, accesibilidad y seguridad, pero además renovar el atractivo que estos espacios tienen para las empresas nacionales, afianzando el papel protagonista de Getafe en generación de empleo. Esta medida se une a la reciente reducción de la velocidad en estos espacios a 30 km/h.



Entrega de los Premios 8 de marzo, en el Teatro Federico García Lorca, con la voz unánime de ‘¡Viva la lucha de las mujeres!’ en su XXVI edición



## Getafe vuelve a reivindicar la igualdad en el 8 de marzo

Todas las actividades organizadas en torno al 8 de marzo, han puesto la atención sobre los derechos conseguidos gracias al esfuerzo de las mujeres predecesoras, y la importancia de mantenerlos frente a las agresiones que se plantean hoy en día

Una multitudinaria manifestación recorrió las calles del centro de la ciudad, recordando que queda mucho por hacer



La Charla-coloquio ‘Mujeres en el tardofranquismo’ contó con la participación de Manuela Carmena, Dolores Sancho y Araceli Paredes



La Carrera Popular por la Igualdad cumplió su XXIX edición

JUSTICIA SOCIAL



## Getafe fue sede de la celebración del Día Internacional de la Mujer y la Niña en la Ciencia

Nada menos que los astronautas españoles seleccionados por la Agencia Espacial Europea (ESA), Sara García y Pablo Álvarez, animaron y motivaron a las chicas que quieran cursar las carreras STEM, enfocadas a la ciencia y las tecnologías, a seguir adelante. Las caras de ilusión se multiplicaron en las alumnas y alumnos de los siete institutos de Enseñanza Secundaria de Getafe, que asistieron al evento organizado por el Gobierno de España con la colaboración del Ayuntamiento de Getafe, donde pudieron participar en un diálogo con la astronauta, la ministra de Ciencia e Innovación, Diana Morant; y la alcaldesa de Getafe, Sara Hernández.



### Getafe estrena el podcast 'Educar hoy'

Los amigos de los podcast tienen una nueva cita quincenal con un espacio que tratará las dudas y dificultades que surgen a las familias en la convivencia diaria con los hijos e hijas. Con temas como qué entendemos por normalidad; la inmediatez en los procesos; la familia; la infancia; la muerte de un ser querido; un divorcio; y otros espacios de actualidad. El podcast ofrece un nuevo espacio de encuentro con las familias, para revisar la realidad más cercana, resolviendo dudas con los profesionales y con una duración aproximada de 15 minutos.

A través de la página web

» [educacion.getafe.org](http://educacion.getafe.org)

### Carencias en la educación pública en Getafe

El Ayuntamiento de Getafe ha reivindicado a la Comunidad de Madrid, la necesidad de dotar a los centros educativos con más personal de apoyo, desde enfermeras, profesionales de la atención a la diversidad o personal de limpieza, especialmente en casos en los que se amplían la línea educativa desde los 0 a 3 años.

También importante, es la preocupación sobre cómo compatibilizar la reducción de las ratios con la escasez de espacio en los centros que ya denuncian tanto familias como las direcciones.

Además, el Ayuntamiento ha trasladado el reto necesario de afrontar el cambio climático en los centros, ante la necesidad de generar espacios de sombra en los patios y la climatización en las aulas, como parte de la educación pública de calidad que se tiene que ofrecer.

*También permitiría la entrada de hasta 6 líneas de autobuses que actualmente no pueden acceder al recinto hospitalario*

*Las nuevas plazas se conseguirían reordenando, sin incrementar en superficie el actual aparcamiento y sin afectar al arbolado existente*

## La alcaldesa propone nuevas 500 plazas de aparcamiento en el Hospital

La propuesta conlleva una inversión estimada de sólo 300.000 euros, según los cálculos de la concejalía de Urbanismo. Para tratar este tema, la alcaldesa ha pedido una reunión al consejero de Sanidad de la Comunidad de Madrid, administración competente para ejecutar las obras al ser en el propio recinto hospitalario.

El proyecto contempla la redistribución y reordenación de las plazas a través de actuaciones como la transformación de pequeños parterres en zonas de aparcamiento; ganando suelo a algunos taludes con muretes de contención, y pintando nuevamente las plazas de aparcamiento.

*La alcaldesa ha pedido además que se garantice la gratuidad del espacio para su uso*

## Perales del Río tendrá una nueva conexión con el resto de Getafe

El Ayuntamiento aprobó el pasado mes de enero, el crédito necesario para la redacción del proyecto que unirá la avenida de la Lealtad, con la futura rotonda que debe construir la Comunidad de Madrid en la M-301, la autovía que circunvala el barrio, de competencia regional.

Se trata de un proyecto muy demandado por vecinos y entidades, que permitirá solucionar los problemas de conexión del barrio más alejado del centro de Getafe con el resto de la ciudad, pasando del barrio al área industrial, y desde ahí directamente a la A-4 o a otros barrios.

Esta alternativa para la movilidad ya se planteó al inutilizarse el doble sentido de la vía pecuaria que une el Cerro de los Ángeles con Perales del Río, y cuya reparación solo fue autorizada en un sentido por parte de la Comunidad de Madrid, manteniendo las características de este tipo de vías.

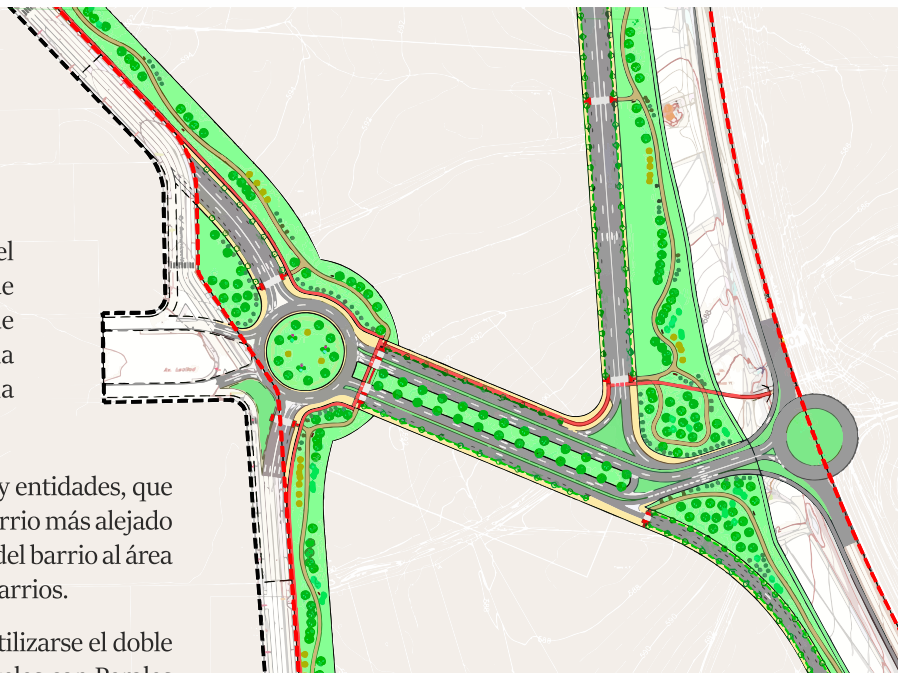

*A través de la nueva área industrial de Olivos III que generará 10.000 empleos*

*Muchos vecinos sufren la humillación de ser atendidos en camas en los pasillos cuando necesitan ir al Hospital de Getafe*

CONVOCADA POR:



ASOCIACIONES VECINALES DE SALUD Y PLATAFORMA DE MAYORES DE GETAFE

## Getafe sigue en pie por la Sanidad Pública

Getafe sigue siendo protagonista de la sanidad pública madrileña, volviendo a concentrar a miles de personas para denunciar el deterioro alarmante de la atención en centros de salud y el Hospital.

Para ello, el Ayuntamiento, asociaciones vecinales y de salud, sindicatos y personal sanitario han vuelto a unir sus voces, reclamando a la Comunidad de Madrid que escuche de una vez las necesidades que tienen los madrileños y que desbloquee la actual situación. Entre las principales reivindicaciones sigue estando la falta de inversión en la sanidad pública frente a la privada, la mejora de las condiciones del personal sanitario, la contratación de más profesionales o el mantenimiento de los centros.

*El 90% de los días no hay atención médica en las Urgencias de Los Ángeles*

*La media para ser atendido en los Centros de Salud es de 9 días, mientras que solo hay 2 pediatras por las tardes para todos los niños de Getafe*



## Campaña de prevención de la ludopatía entre adolescentes, jóvenes y familias

Bajo el lema 'Apuesta por ti', por segundo año consecutivo Getafe busca prevenir los riesgos y consecuencias de las apuestas deportivas y de los juegos de azar, entre adolescentes y jóvenes. Esta campaña organizada por el Centro de Atención Integral a las Drogodependencias y Adicciones, CAID, quiere evitar que esta lacra afecte a las familias, dentro la apuesta de Getafe por la salud pública y su Plan de Atención y Prevención de la Ludopatía. 'El juego online es una adicción en la que lo puedes perder todo', Más información en el Servicio de Atención y Prevención de la Ludopatía del CAID de Getafe.

*Más información sobre éste y otros programas de prevención de las adicciones, en el CAID, Plaza del Alcalde Juan Vergara, s/n. Teléfono: 912 02 79 61*



fundación  
musical  
ciudad de  
getafe

Getafe une a la Banda de Música, la Coral Polifónica y la Orquesta Sinfónica en la nueva Fundación Musical Ciudad de Getafe, una nueva fórmula que garantiza el futuro de las tres agrupaciones



## Los fuegos en Fiestas cambian de emplazamiento

*Los días 7, 14 y 21 de julio, primer concurso piromusical de España en el lago*

Las obras del lago finalizarán entre los meses de mayo y junio, lo que no permitirá realizar el habitual espectáculo piromusical en Fiestas en el Parque de La Alhóndiga, por lo que se trasladará al ámbito del parque de Castilla La Mancha y el polideportivo Juan de la Cierva, el día 2 de junio a partir de las 00:00 horas.

Ya en julio, Getafe va a celebrar el primer concurso nacional de espectáculos piromusicales, con las empresas más importantes del país, esta vez sí en el lago. Serán tres días para disfrutar después de los conciertos en el nuevo escenario, y donde los vecinos con sus votos elegirán al ganador.

*Los vecinos votarán por el ganador*



## Navilania llegará con más novedades en 2023



Cientos de miles de personas pasaron por el Recinto Ferial de Getafe en las pasadas navidades, convirtiéndose rápidamente en el referente de ocio navideño del sur de Madrid. Ahora, tras el éxito abrumador, el Ayuntamiento apuesta por mejorar la oferta con más iluminación, nuevos elementos decorativos como árboles, más figuras y si las condiciones técnicas lo permiten, incluso una montaña rusa.



# CONCIERTOS GETAFE2023

RECINTO FERIAL - ESPACIO ACAR

ESPACIO LAGO - ESPACIO AYUNTAMIENTO



VIERNES  
**19** MAYO/23  
21:00 HORAS

ESPACIO ACAR

**SIDECARS**



SÁBADO  
**20** MAYO/23  
21:00 HORAS

ESPACIO ACAR

**DJ'S**



SÁBADO  
**27** MAYO/23  
23:00 HORAS

RECINTO FERIAL

**LA PEGATINA**



DOMINGO  
**28** MAYO/23  
22:30 HORAS

RECINTO FERIAL

**NATALIA LACUNZA**



LUNES  
**29** MAYO/23  
22:00 HORAS

RECINTO FERIAL

**BLAS CANTÓ**



VIERNES  
**02** JUNIO/23  
23:30 HORAS

RECINTO FERIAL

**MOJINOS ESCOZIOS**



VIERNES  
**30** JUNIO/23  
22:00 HORAS

ESPACIO LAGO

**MAYUMANA**



VIERNES  
**07** JULIO/23  
22:00 HORAS

ESPACIO LAGO

**BANDA DE MÚSICA**

24:00 HORAS  
ESPECTÁCULO PIROMUSICAL



VIERNES  
**14** JULIO/23  
22:00 HORAS

ESPACIO LAGO

**ORQUESTA SINFÓNICA**

24:00 HORAS  
ESPECTÁCULO PIROMUSICAL



VIERNES  
**21** JULIO/23  
22:00 HORAS

ESPACIO LAGO

**TRAVIS BIRDS**

24:00 HORAS  
ESPECTÁCULO PIROMUSICAL



## Más protagonistas para el proyecto de Getafe Río

Nuevos actores suman sus esfuerzos para la ampliación del que será un gran proyecto para Getafe, con una propuesta para disfrutar de uno de los mayores bosques de ribera de la Comunidad de Madrid. Así se ha acordado en la reunión del Gobierno Municipal con Ecologistas en Acción, donde estos últimos han presentado un anteproyecto de ampliar la actuación de renaturalización sobre el río Manzanares.

*El Gobierno Municipal ha tenido las primeras reuniones con el Ministerio para la Transición Ecológica y la Confederación Hidrográfica El Tajo*

*La empresa pública LYMA, se ha encargado de la recogida de 170 toneladas de residuos y de la eliminación de especies invasoras en los márgenes del río entre Madrid y Rivas Vaciamadrid*



VÍDEO DEL PROYECTO GETAFE RÍO



## 7.000 cápsulas de café recicladas

*Los vecinos las han depositado en los Minipuntos Limpios y los Puntos Limpios de Proximidad*

Getafe está a la cabeza de la Comunidad de Madrid en el reciclaje de estas pequeñas cápsulas hechas de aluminio y plástico, y es que los vecinos de Getafe están cada vez más comprometidos con el medioambiente en el municipio de la manera más adecuada.

## Descubre los talleres ambientales en los barrios

*LYMA ofrecerá más de 40 talleres ambientales en los centros cívicos de Getafe*

Con estos talleres gratuitos, LYMA fomenta la economía circular, animando a dar una segunda vida a tantos elementos cotidianos del hogar. De forma gratuita, quienes asisten pueden aprender sobre reciclaje; compostaje; cambio climático; economía circular; consumo responsable; también a fabricar jabón natural; reparar ordenadores y otros objetos y pequeños electrodomésticos.

*Las fechas y lugar donde se impartirán se pueden consultar en la web*

[educayrecicla.lymagetafe.es](http://educayrecicla.lymagetafe.es)

*donde pueden también inscribirse*



*Getafe Río inicia su andadura en abril, con una plantación multitudinaria que se completará con más de 37.000 árboles y arbustos*



**Getafe plantó 14.000 árboles y 6.000 arbustos**



*En los últimos meses han participado vecinos de empresas y entidades como Cruz Roja, Airbus o Getafe Central*



*En el mes de marzo se han programado cuatro plantaciones vecinales para concluir la temporada de primavera*



## Consumo responsable para el futuro

*Entre los pequeños comercios de la ciudad se encuentran Biolibere, Naturaca, la Huerta de Flor, Herbolario Avena y Ecotienda Lairén*

*El Ayuntamiento presentará en las próximas semanas el Estudio sobre Agroecología para determinar los potenciales de la ciudad en este sentido*

Getafe fomenta junto con comercios que desarrollan su actividad en el ámbito de la sostenibilidad, la agroecología y la reducción de plásticos de un solo uso, el consumo responsable. La ciudad sigue así dando pasos para ser más sostenible, reduciendo el desperdicio alimentario, y favorecer la transición tan necesaria hacia un futuro más verde y responsable. El objetivo es que estos comercios puedan incorporarse a las campañas municipales y sumar esfuerzos en esta tarea.



## Getafe crea un punto de atención para trámites

El avance de los procesos tecnológicos a veces es complejo para aquellos vecinos que no están acostumbrados a manejar dispositivos, por eso Getafe ayudará a las personas mayores que lo necesiten a realizar los trámites necesarios con otras administraciones, o con el propio Ayuntamiento, donde ya existe el Punto de Información Municipal.

*Citas médicas, citas previas en administraciones, cambios de domicilio, seguridad social, etcétera*»

EL AYUNTAMIENTO YA DISPONE DE PERSONAL ESPECIALIZADO, RECONOCIBLE POR SUS CHAQUETAS ROJAS, QUE AYUDA A LAS PERSONAS MAYORES EN SUS GESTIONES



### CASA DE LAS PERSONAS MAYORES

-  calle Manzana 12 - local 3
-  91 202 79 68
-  lunes - 10:00 a 13:00 horas  
miércoles - 10.00 a 13.00 y 16.00 a 18.00 horas



*Nueve personas han abandonado el programa y otras 54 lo harán próximamente*»

## Los vecinos de Getafe superan la soledad no deseada gracias a 'Contigo'

Los programas municipales siempre se marcan objetivos, y 'Contigo' los está consiguiendo con creces, tejiendo redes sociales entre las personas mayores que se encontraban solas en la ciudad y ahora disfrutan de actividades y nuevos amigos. En ese camino trabajan conjuntamente las profesionales, los 116 usuarios actuales y las 35 personas voluntarias.

Durante el pasado Carnaval, Contigo volvió a ser protagonista elaborando disfraces, participando en el desfile y en el concurso bajo el lema 'Las Personas Mayores Pintamos Mucho'

*Getafe relanzó este proyecto tras la pandemia, duplicando el presupuesto hasta los 160.000 euros*»



### Manos a la obra con el ganchillo

Si te gusta hacer ganchillo, si quieres aprender, pero sobre todo si tienes ganas de participar en un proyecto colectivo para Getafe, acércate a la Casa de las Personas Mayores, o coméntaselo a las coordinadoras de los barrios, porque estamos preparando un proyecto nunca antes imaginado.



LYMA incorpora a otros 25 trabajadores indefinidos, generando 424 contrataciones similares en los últimos años



## Avanzan los trabajos para contar con un dentista municipal

La Junta de Gobierno municipal ha aprobado la dotación del material y maquinaria con el que se podrá prestar este servicio en el Centro de Salud Municipal Luis Montes, uno de los pocos de estas características en toda la Comunidad de Madrid.

El objetivo es poder ofrecer un servicio gratuito y accesible a aquellos vecinos sin recursos, para tratamientos prioritarios como extracciones, endodoncias o higiene dental, entre otros.

## Nuevo incremento para las actividades juveniles

Un 33,5% hasta los 40.000 euros se ha vuelto a incrementar las ayudas que Getafe ofrece a las entidades de la ciudad para que desarrollen sus actividades para los jóvenes. Como objetivo principal de estas subvenciones están la empleabilidad juvenil; la promoción de hábitos saludables y la prevención de enfermedades de transmisión sexual; embarazos no deseados; drogas; alcohol; tabaquismo y trastornos alimentarios. También los valores de convivencia, inclusión y diversidad cultural; el fomento de la igualdad entre hombres y mujeres; el fomento del movimiento asociativo juvenil; la creación artística; el medio natural; así como la organización de cursos y actividades.

*Este proyecto financiado con Fondos Europeos, es plenamente sostenible al contar con paneles solares*



*Para su uso será necesario darse de alta en la App 'PVerde' o en la web [www.parkingverde.com](http://www.parkingverde.com)*

*Están situados en la plaza Carretas, calle Ferrocarril junto a Getafe Central; calle Sur; avenida General Palacio; calle Madrid y avenida de las Fuerzas Armadas*



*Una red municipal de aparcamientos cubiertos, cerrados e inteligentes, que facilitan aún más la movilidad en la ciudad*

## Seis novedosos aparcamientos seguros para bicicletas

Getafe cuenta con 70 nuevas plazas de aparcamiento para bicicletas y vehículos de movilidad personal, que suma a las 300 existentes anteriormente. La novedosa iniciativa lleva por nombre CicloP.

Estos nuevos espacios garantizan una mayor protección para la seguridad de las bicicletas y contra las inclemencias meteorológicas ya que a CicloP se podrá acceder sólo a través de una aplicación móvil, un número personal secreto, o una llamada telefónica. Los aparcamientos están fabricados en estructura antivandálica de aluminio y paredes de policarbonato con protección ante la radiación ultravioleta, con videovigilancia y apertura y cierre motorizado. El servicio será gratuito durante la fase de prueba.



GETAFE RECONOCIÓ EL ESFUERZO DE SUS MEJORES DEPORTISTAS EN UNA GALA QUE NO SE CELEBRABA DESDE LA PANDEMIA

## Más de 500.000 euros para el deporte

Getafe sigue fortaleciendo el deporte en la ciudad, con las ayudas para asociaciones deportivas y entidades sociales locales sin ánimo de lucro, para que realicen sus actividades deportivas, en las que participan tanto niños como jóvenes y mayores de la ciudad. También a los deportistas individuales empadronados en Getafe, que hayan destacado por sus resultados en competiciones oficiales.

*Nuevas ayudas de 350.000 euros para entidades locales y 30.000 para deportistas individuales*

*Se suman otros 150.000 euros que el Ayuntamiento acordó que pagaría el Getafe C.F. entre sus obligaciones por la cesión del Coliseum*



Ayuntamiento firma nuevos convenios con Gimnástico Getafe, Caralocio, Federación de Peñas del Getafe C.F., Getasur, Polideportivo Getafe y Juventud Canario para la mejora de sus condiciones y generar nuevos espacios para desarrollar sus actividades



## El Centro Acuático de San Isidro lanza sus primeras actividades acuáticas

Con la llegada de la campaña de verano, el Polideportivo de San Isidro ha abierto la puerta a 1.232 plazas, distribuidas en 118 clases y 8 modalidades acuáticas como matronatación; preinfantil; infantil; adultos; aquafitness; gimnasia acuática; mayores y premamá.

Además, podrá seguir disfrutando del nado libre, con especial interés para las personas mayores que disfrutaran de gratuidad en horarios específicos de

*Más información*

**Centro Acuático San Isidro**

**912080452**



EL REY Y EL PRESIDENTE DEL GOBIERNO VISITARON AIRBUS CON MOTIVO DEL 100 ANIVERSARIO DE CASA

EL GETAFENSE MARIO OBRERO SERÁ EL NUEVO COMISARIO EN 'DE POESÍA POR GETAFE'



LOS PREMIOS ENRÉDATE RECONOCEN EL TRABAJO DE LOS CORRESPONSALES JUVENILES EN LOS CENTROS EDUCATIVOS



AYUNTAMIENTO Y UNIVERSIDAD CARLOS III SE UNEN POR LA INNOVACIÓN

EXPOSICIÓN RETROSPECTIVA DEL CENTENARIO DE CASA-AIRBUS A CARGO DE AMIGOS DEL MUSEO DE GETAFE Y AGRUPACIÓN DE JUBILADOS DE CASA





En cuatro años habremos plantado más de

**14.000 árboles,**

**más de 6.000 urbanos,  
y más de 56.000 arbustos  
y plantas florales**



Todos estos  
árboles y arbustos  
capturan cada año

**300 toneladas de CO<sub>2</sub>**  
y equivalen a cerca de 2 millones  
de kilómetros recorridos por un  
coche de gasolina

Getafe es verde.