



GETAFE
AYUNTAMIENTO

Getafe contra el cierre de las Urgencias de Los Ángeles

Tribuna	3
Grupos municipales	4-5
Sanidad	6-7
Empleo	8
Desarrollo	9
Educación	11
Mayores	12
Cultura	16-17
Feminismos	18
Deportes	20
Vivienda	21



CENTROS DE SALUD

Centro de Especialidades Los Ángeles

Avenida de los Ángeles, 57
Teléfono: 91 601 74 00
Citas: 91 644 70 10 / 08

Centro de Salud El Bercial

Avenida del Parque, s/n
Tel.: 91 681 14 81 / 91 681 15 51

Centro de Salud Margaritas

Calle Magallanes, 6
Tel.: 91 682 22 62 / 91 682 22 94

Centro de Salud Juan de la Cierva

Avenida Juan de la Cierva, s/n
Teléfono: 91 695 51 98

Centro de Salud Sánchez Morate

Calle Huelva, 2
Teléfono: 91 683 25 26

Centro de Salud El Greco

Avenida Reyes Católicos, s/n
Tel.: 91 681 75 95 / 91 681 75 12

Centro de Salud Sector III

Avenida Juan Carlos I, s/n
Tel.: 91 682 43 43 / 91 682 58 96

Centro de Salud Perales del Río

Calle Juan de Mairena, s/n
Teléfono: 91 684 73 00

Centro de Salud Las Ciudades

Calle Palestina
Tel.: 91 695 98 82 / 91 696 14 34

Centro de Salud Getafe Norte

Avenida Rigoberta Menchú
Teléfono: 91 665 24 86

INFORMACIÓN

Ayuntamiento de Getafe

Plaza de la Constitución, 1
Teléfono: 91 202 79 00

Información

91 202 79 11

FARMACIAS



Para consultar los turnos diurnos, nocturno y 24 horas
getafe.es

CENTROS CÍVICOS

Centro Cívico El Bercial

Avenida Buenos Aires, 2
Teléfono: 91 202 79 93

Centro Cívico La Alhóndiga

Plaza Rafael Pazos Pría, 1
Teléfono: 91 202 79 88

Centro Cívico Getafe Norte

Avenida Rigoberta Menchú, 4
Teléfono: 91 202 79 95

Centro Cívico Las Margaritas

Avenida de las Ciudades, 11
Teléfono: 91 202 79 69

Centro Cultural Julián Marías

Calle Juan de Mairena, s/n
Teléfono: 91 202 79 94

Centro Cívico Cerro Buenavista

Avenida Arcas del Agua, 1
Teléfono: 91 202 79 87

Centro Cívico Juan de la Cierva

Plaza de las Provincias, 1
Teléfono: 91 202 79 86

Centro Cívico San Isidro

Calle Leoncio Rojas, 18
Teléfono: 91 202 79 85

SEGURIDAD CIUDADANA

Policía Local

Avenida Juan Carlos I, 24
Teléfono: 91 202 79 56 (092)

Policía Local Perales del Río

Avenida Sierra de Gredos, s/n
Teléfono: 91 684 80 62

Policía Local Judicial

Avenida Juan Carlos I, 8
Teléfono: 91 748 18 50

Policía Nacional

Calle Churruca, 6 y 8
Teléfono: 91 601 09 10 (091)

Guardia Civil

Calle Fuenlabrada, 42
Teléfono: 91 635 01 70 (062)

Protección Civil

Avenida Juan Carlos I, 24
Teléfono: 91 682 19 12

Bomberos

Carretera Getafe-Leganés
Teléfono: 91 696 08 62
Urgencias: 91 696 07 08

SANIDAD

Centro Municipal de Salud

Plaza Alcalde Juan Vergara, s/n
Teléfono: 91 202 79 62

Centro de Atención Integral a Drogodependencias (CAID)

Plaza Alcalde Juan Vergara, s/n
Teléfono: 91 202 79 61

Hospital Universitario

Carretera Getafe-Leganés

EDITA

Servicio de Comunicación Ayuntamiento de Getafe

Plaza de la Constitución, 1
28901 Getafe
Teléfono 91 202 79 22
prensa@ayto-getafe.org

IMPRESIÓN

Producciones MIC, SL

DISTRIBUCIÓN

AnunciARTE, SLU

DEPÓSITO LEGAL

M-3742-1975

TIRADA

65.000 ejemplares



SARA
Hernández
Barroso
ALCALDESA

Lo que es nuestro

Getafe siempre ha sido una ciudad reivindicativa, no por gusto, sino porque en el sur de Madrid nunca nadie nos ha regalado nada y demasiadas veces han tratado de ponernos la zancadilla. Nuestros padres lucharon en las fábricas para echar raíces aquí, para regalarnos un futuro prometedor y con multitud de oportunidades. Lo consiguieron.

Sin embargo, con el paso de los años, aquellos niños que crecimos en Getafe al mismo tiempo que se construían los colegios, hemos ido olvidando el sacrificio y el esfuerzo que costó convertir a Getafe en un referente regional y nacional. Y en ese camino de nuevas comodidades que ahora todos afortunadamente disfrutamos, nos estamos dejando lo más importante, nuestra salud.

En marzo de 2020 la Comunidad de Madrid decidió cerrar las Urgencias del Centro de Especialidades de los Ángeles. Con la excusa de la COVID-19, todo el personal fue trasladado y dos años después el servicio no se ha recuperado. Ahora nos dicen que no piensan volver a abrirlo, porque Getafe con más de 192.000 personas solo necesita las Urgencias del Hospital.

Ojalá no hayan tenido que pasar por el Hospital en los últimos meses, pero la situación empieza a ser dramática.

Empezando por el personal, sobresaturado tras los últimos despidos y sin herramientas ni tiempo suficiente para realizar bien su trabajo, sólo su profesionalidad siempre exhaustiva nos permite tener esperanza.

Así que después de tanta lucha, la de nuestros padres, hemos vuelto a un punto de partida que parece que irá a peor en los próximos años, porque como muchos pensamos, esto es solo el principio. En Getafe ya casi no hay pediatras en los barrios, muchas consultas de tarde se están cancelando y el Hospital da citas para dentro de 14 meses.

No están quitando lo que es nuestro, por lo que aquí tanto se trabajó, para obligar a las familias a contratar un seguro privado y llegado el momento dejar la sanidad pública como un recurso olvidado.

Pero Getafe sigue siendo esa ciudad reivindicativa, como hemos demostrado en los últimos años en causas tan justas como el derecho de huelga, la educación pública, la igualdad, las pensiones, y por supuesto la sanidad de todos y de todas.

Queremos que Los Ángeles vuelva a reabrir las Urgencias, queremos que los vecinos de Getafe tengan la sanidad pública que se merecen y por la que tanto han trabajado. No hay otra solución, no hay medias tintas, queremos lo nuestro y lo vamos a conseguir.



HERMINIO VICO . PORTAVOZ PSOE

Sanidad Pública

Madrid lleva décadas siendo el laboratorio de ideas de la derecha, con ese afán de privatizar servicios para llenar los bolsillos de unos pocos y que acaba siempre perjudicándonos a los vecinos. Hace no demasiados años, cientos de miles de madrileños salimos a las calles con la Marea Blanca para paralizar la intención de Esperanza Aguirre de dejarnos sin sanidad pública, y lo conseguimos, aunque solo en parte.

Desde Aguirre hasta Ayuso los beneficios sanitarios no han dejado de crecer para las empresas, mientras un vecino de Getafe tiene que esperar horas en Urgencias del Hospital para que le atiendan, o más de un año para que le vea su especialista o le operen.

Madrid es la región que más gasta en sanidad privada y la que menos invierte en sanidad pública de toda España. Como sucede en países como Estados Unidos, la derecha quiere que paguemos por todos los servicios sanitarios, y que lo público se vaya cerrando poco a poco como han hecho con las Urgencias de Los Ángeles.

Desde el PSOE nunca apoyaremos este robo, porque defendemos que la sanidad pública es uno de los pilares sobre los que se construyó la España democrática. Tras décadas de inversión pública en infraestructuras y formación de nuestro magnífico personal sanitario, ahora poco a poco quieren ir cerrando los centros de salud, eliminando médicos como ya pasa con los pediatras y obligando al personal a marcharse a otras regiones o a la sanidad privada, para dejarnos sin más alternativas.

Por eso es tan importante que participemos juntos en las acciones reivindicativas que asociaciones de vecinos y de salud, sindicatos, y el Ayuntamiento estamos convocando. Porque más allá de nuestra ideología particular, la sanidad es un derecho de todos y todas, es un logro colectivo que ya habíamos alcanzado pero que nos quieren quitar de las manos. En Getafe sanidad pública siempre. _____



ALBA LEO PÉREZ. PORTAVOZ PODEMOS

Para un segundo. Esto te importa

Es posible que ya te canses de oírnos denunciando una y otra vez lo que está ocurriendo con la sanidad pública. Entiendo que incluso te haya saturado tanto que ya te de igual. Parece que hemos llegado a un punto en el que normalizamos tener que esperar 12 o 14 horas en las urgencias del hospital.

Pero, por favor, párate un segundo a pensar qué está pasando y qué consecuencias va a tener en nuestro futuro y el de nuestros hijos e hijas.

¿Creéis que el seguro privado que contratarías si no hubiera sanidad pública cargaría con las decenas de miles de euros que cuesta un tratamiento de cáncer?, ¿o una operación de algún órgano vital?, ¿o la recuperación de meses y meses de un accidente de coche?. Las empresas existen para obtener beneficios. Lo cual es legítimo cuando hablamos de vender muebles o zapatillas. ¿Pero qué pasa cuando lo que está en venta es nuestra vida? ¿Qué precio le pone el mercado a nuestra salud? Pues todo. Todo el precio. Porque cualquiera de nosotras está dispuesta a darlo todo por su vida. Y por esta sencilla razón no podemos convertir España en Estados Unidos y dejar en manos de unas pocas empresas nuestra sanidad, nuestra salud, nuestras vidas.

Y todavía hay gente que, si me sigue leyendo, pensará que exagero o que eso no va a ocurrir aquí.

¿Te parece exagerado que Madrid aumente en un solo año un 30% la transferencia de fondos públicos a la sanidad privada? ¿o que colapsen hospitales mientras despiden a 6000 profesionales sanitarios que lo dieron todo en lo peor de la pandemia?

¿De verdad te parece normal que cierren centros de urgencias como el de Getafe, que atendía a 24 mil personas al año? ¿o que haya centros de salud sin médicos? ¿o que tengas que esperar más de medio año para una intervención quirúrgica?

Si no te parece ni normal, ni decente, que destrocen nuestra querida sanidad pública sin temblarles el pulso, súmate a las movilizaciones. Esto podemos pararlo. _____



CARLOS GONZÁLEZ PEREIRA. PORTAVOZ PP

Getafe merece también un cambio

El Gobierno municipal de la socialista Sara Hernández se desmorona, solo hay que ponerle el espejo enfrente para ver el reflejo de su mal gobierno.

Mientras los vecinos sufren la grave situación económica, Sara Hernández siembra el Ayuntamiento de cargos a dedo a sueldazos de 90.000 euros.

El Gobierno de Sara Hernández, como el de Sánchez, sale muy caro a los getafenses: 2,3 millones de euros de gasto en enchufismos, derroche en propaganda, o los 10 millones de euros que ha tirado el PSOE de Getafe a la basura por un campo de golf en Perales que nunca construyó.

El negacionismo con la inseguridad creciente es preocupante. Mientras la alcaldesa socialista dice que nuestra ciudad es segura, los getafenses sufren un aumento del 23,3% de criminalidad.

Como buena sanchista, Sara Hernández dice una cosa y luego hace otra, según le convenga. Dice defender la Educación Pública pero echa a 33 maestras; dice defender la Sanidad Pública pero desmantela servicios sanitarios municipales; dice ser la más medioambiental pero nos trae más basura con la ampliación del vertedero a Getafe.

Como réplica del modelo socialcomunista de la nación, el sectarismo inunda la gestión municipal, como sus Guías sexuales para menores distribuidas en los colegios, que vulneran derechos y son adoctrinadoras, sentenció la Justicia.

Frente a todo esto, Getafe necesita luz, no puede seguir en el gris socialista. Getafe quiere una manera de gobernar sensata, solvente, previsible, honrada, transparente y sensible con las necesidades de los ciudadanos. Con menos impuestos, más apoyo al emprendimiento y a las familias, una ciudad cuidada y pujante.

Getafe necesita que se crea en Getafe. Getafe también merece cambio de la mano de la alternativa fiable, de prosperidad y libertad que representa el Partido Popular. _____



MÓNICA COBO MAGAÑA. PORTAVOZ CIUDADANOS

¿Por qué es necesario un centro político fuerte?

El pasado 7 de julio se celebró el último Pleno del Estado del Municipio de esta legislatura, en el que señalamos muchos de los que consideramos logros de nuestro trabajo y capacidad para llegar a acuerdos, mejorando cada nueva ordenanza, consiguiendo bonificaciones fiscales durante la pandemia, potenciando la creación de empleo y el apoyo a las empresas y autónomos e impulsando medidas sociales que consideramos muy importantes, especialmente en materia de igualdad y discapacidad. En definitiva, cumpliendo nuestra promesa de mejorar Getafe para todos.

Hemos sido una oposición leal a la institución, dura cuando ha tenido que serlo, fiscalizando los recursos públicos, pero principalmente, una oposición útil para todos los vecinos de Getafe, que ha sido capaz de sacar adelante propuestas beneficiosas para todos y cada uno de vosotros, dejando una importante huella liberal en este Gobierno Socialista y minimizando el impacto de los extremos en nuestro municipio.

Y eso no hubiera sido posible sin un centro político fuerte, comprometido con su municipio, como hemos demostrado que está Ciudadanos Getafe y así esperamos que lo hayan percibido nuestros vecinos, con quienes estamos orgullosos de haber compartido tantos momentos.

El bipartidismo quiere desplazarlos y ya ha demostrado que no tiene escrúpulos para conseguirlo, pero seguimos con fuerzas para defender nuestro proyecto, que a la vista está, es más necesario que nunca. Un proyecto que pone sensatez, principios, reglas; y que no pone banderas, enfrentamientos o etiquetas.

Nuestra respuesta son nuestros actos y nuestro trabajo, que lejos de populismos y politiqueros, vamos a seguir dirigiendo a mejorar esta ciudad y la vida de sus ciudadanos, que se merecen políticos a su altura, y nosotros, desde luego, no pensamos defraudarles. _____



JOSÉ MANUEL FERNÁNDEZ TESTA. PORTAVOZ VOX

Engaño y despilfarro municipal

El gobierno de Sara Hernández suele utilizar la propaganda en contra los hechos, si bien la manipulación cae por su peso cuando la vida cotidiana contradice las mentiras. El Boletín Municipal de mayo proclamó en portada que "Getafe mejora los niveles de empleo de hace 15 años". En la pág. 6, ilustrada con un gráfico que no dice nada (y lo que pretende decir es un error conceptual), se alardea del abundante gasto público como acicate predilecto para crear empleo. ¡4,5 millones nada menos en 2022! Sin embargo, tomando como referencia el cierre de 2007, año de los mejores resultados históricos de paro en Getafe previos a la crisis de 2008, el desempleo en realidad ha aumentado en 3.812 personas hasta diciembre de 2021. En cuanto a la ocupación, medida por la cantidad de afiliados en alta laboral a la Seguridad Social, el aumento real ha sido de 895 puestos de trabajo, una nadería, ya que lo verdaderamente preocupante es que la proporción de ocupados por cada 1.000 habitantes se ha reducido de 425 a 374, tendencia que ilustra el colapso demográfico del que nadie habla salvo VOX, y que desde la izquierda se acrecienta con políticas agresivas contra la familia y la natalidad.

Esta es la tragedia social-comunista, que en cuestión de empleo es un engaño muy caro al bolsillo. Basta unos sencillos cálculos para comprenderlo aún mejor: si el Ayuntamiento gasta 4,5 millones en "contrataciones municipales", ello equivale a que en 2022 se gastarán casi 25 euros por vecino. Sumando la cantidad total de 25 euros multiplicada por todos los vecinos en cada uno de los 15 años el resultado es de 64,1 millones de euros, que divididos por 895 puestos de trabajo creados da un resultado de 71.642 euros de coste por cada uno... y esto sin contar el presupuesto de GISA. ¡Califíquelo usted mismo! _____



JESÚS PÉREZ GÓMEZ. PORTAVOZ MÁS MADRID, COMPROMISO CON GETAFE

La vida no es ir y volver del trabajo

Las políticas municipales pueden hacer mucho para mejorar la vida de la gente de Getafe. Más allá de procurar seguridad, limpieza, transporte público o calles transitables, el Ayuntamiento debe impulsar medidas culturales, deportivas, de empleo, de cuidado de la salud, de prevención de adicciones, de igualdad, de educación y formación, de ocio y disfrute...

Pero también tiene que poner todos los recursos a su alcance para evitar que la gente respire aire contaminado, viva en malas condiciones o sufran las consecuencias de la especulación inmobiliaria. Y además, tiene que garantizar que la ciudad y los entornos naturales estén en buen estado: evitando que la especulación vacíe las zonas antiguas; procurando que las calles y edificios sean accesibles; incrementando las zonas de sombra y refugio urbano con árboles y otra vegetación; poniendo a disposición de la ciudadanía los servicios e instalaciones municipales; haciendo los centros educativos sean lugares más amables o que los nuevos barrios también cuenten con los servicios públicos necesarios.

La vida no se puede resumir en ir y volver del trabajo. Pero también es importante ir y volver porque para muchas personas de Getafe estos trayectos suponen hasta dos horas de su día y otras se juegan la vida yendo en bici o en patinete a zonas industriales que no disponen de transporte público ni de carriles bici segregados del tráfico que aporten más seguridad a los usuarios y usuarias.

Para Más Madrid Compromiso con Getafe la política municipal va de esto: de poner al servicio de la gente los recursos públicos. Repensar los programas, los servicios, los centros y las ayudas para que respondan a las necesidades, ilusiones y anhelos que los vecinos y vecinas de Getafe tienen hoy y tendrán mañana. _____

Getafe con 192.000 vecinos se queda con un solo servicio de Urgencias médicas

5.000 vecinos se unen en la primera de las reivindicaciones previstas



La Comunidad de Madrid ha aprovechado la pandemia, cuando se cerró el servicio temporalmente y derivó al personal al Isabel Zenda, para ahora anunciar que no reabrirá



GETAFE CONTRA EL CIERRE DE LAS URGENCIAS DE LOS ÁNGELES

Defiende tu Sanidad Pública



Getafe dice no al cierre definitivo de las Urgencias en Los Ángeles

La media de espera actual en las Urgencias del Hospital de Getafe sobrepasa las 8 horas

La alcaldesa ha pedido a la presidenta regional que reabra las Urgencias antes del 1 de septiembre



Estos recortes se unen al cierre de la atención en varios centros de salud por la tarde, el despido de centenares de trabajadores en el Hospital y la eliminación de pediatría en algunos barrios





Se prevén nuevas concentraciones y manifestaciones para evitar el cierre y apoyar al personal sanitario

Los trabajadores sanitarios de Getafe denuncian frustración y falta de medios para poder atender en las mejores condiciones a los vecinos

Sin personal sanitario suficiente la séptima ola de la pandemia ha obligado al cierre de varias plantas del Hospital

La falta de mantenimiento del Hospital comienza a provocar problemas en trabajadores y pacientes

En el ámbito de especialidades se están ofreciendo citas médicas para verano de 2023, con un año de espera solo para la valoración

El Gobierno de España presenta en Getafe el Plan Nacional Contra la Obesidad Infantil

El presidente del Gobierno, acompañado de Pau Gasol (doble campeón de la NBA); Teresa Perales (deportista española con más medallas olímpicas); Joan Roca (cocinero con tres estrellas Michelin); Sara Hernández (alcaldesa de Getafe); así como los ministros de Sanidad, Consumo y Cultura y Deporte, eligieron la ciudad para poner en marcha este plan que dirige el Alto Comisionado Contra la Pobreza Infantil.

Getafe, como Ciudad Europea del Deporte 2022, y su Ayuntamiento comprometido con el bienestar infantil, ya tiene en marcha desde hace varios años, programas dirigidos a combatir este problema, que en muchas ocasiones está determinado por la situación de vulnerabilidad de las familias.





Getafe sigue mejorando los niveles de empleo de hace 15 años

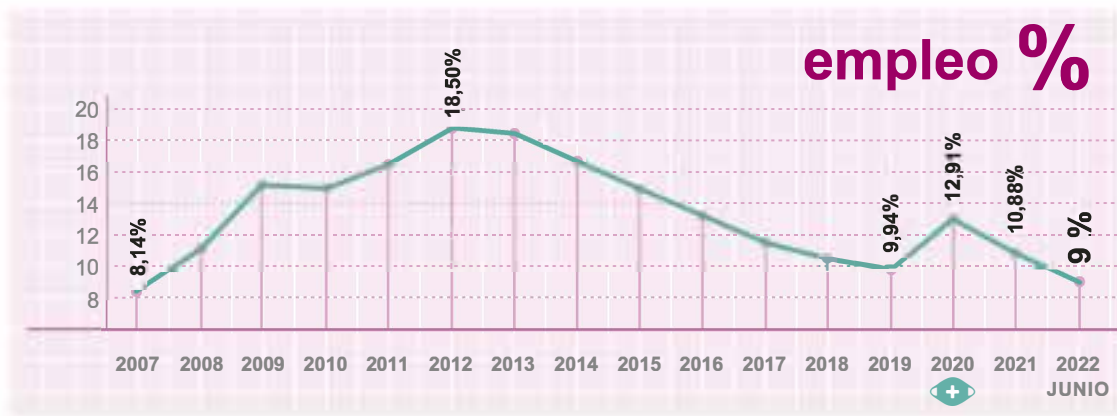

El desempleo en junio cuenta con 3.404 vecinos menos que un año antes



ALEF renueva su web para ti

Todos los talleres, la orientación, los cursos de formación, las ofertas de empleo y muchas más herramientas se han mejorado para que sean más accesible y cómodos de consultar. ALEF es la agencia pública de colocación y formación del Ayuntamiento de Getafe, que cuenta con convenios con las grandes y medianas empresas de la ciudad, y donde puedes comenzar a construir tu futuro

www.alefgetafe.org



20 jóvenes tendrán su primera experiencia laboral

El descenso del desempleo se ha convertido en una tónica en la ciudad, gracias en parte a las políticas municipales con 4.500.000 de euros de presupuesto en contrataciones solo este año.

El Ayuntamiento ha contratado a 325 personas en los últimos meses

Ahora se quiere dar la oportunidad también a los jóvenes de la ciudad para que adquieran su primera experiencia laboral en su administración más cercana. Durante un año entero cobrarán el mismo sueldo que los trabajadores municipales en puestos como técnicos, oficiales, arquitectos técnicos, comunicación o informática.

También se han realizado 20 cursos de formación y 3 lanzaderas de empleo





Más información en
» proyectoacar.getafe.es

El Ayuntamiento hace el primer pago del ACAR

Que Getafe iba a crecer en los terrenos del ACAR ya era una garantía, tras la firma del convenio con el Ministerio de Defensa el pasado mes de noviembre, pero ahora se ha reafirmado con la aprobación del primer pago de 1.700.000 euros.

Con el abono del 5%, el Ayuntamiento entrega la garantía para incorporar los terrenos a la ciudad

En los últimos meses se han mantenido multitud de reuniones técnicas para ir dando estos pasos, cuyo siguiente hito será la firma de la adquisición de los terrenos. La buena salud económica de la pasada legislatura en la que el Gobierno Municipal consiguió eliminar la deuda del Ayuntamiento con los bancos, permitirá que se pueda hacer frente a esta operación sin perjuicio para los vecinos.

Estos 220.000 metros cuadrados traerá nueva vivienda pública, con una apuesta importante por el alquiler; instalaciones deportivas y culturales; la ampliación de la Universidad Carlos III; equipamientos sociales; itinerarios peatonales; zonas verdes; y la conexión de Juan de la Cierva con la avenida John Lennon.

El acuerdo supone un desembolso de 35.000.000 de euros



VERANO
en el
ACAR

julio
2022

22:30
horas

ENTRADA GRATUITA
con invitación
a partir del 7 de julio
6 invitaciones/persona máximo

AFORO
15.000 personas

Más información en
» cultura.getafe.es

La música será protagonista en la recuperación de los terrenos

Mientras Ayuntamiento y Ministerio de Defensa trabajan en la reorganización de las unidades militares del ACAR que deberán desplazarse, la ciudad ya puede sentir como propio este espacio. La mejor muestra de ello es el nuevo ciclo de conciertos gratuitos 'Verano en el ACAR'.



Sábado
16

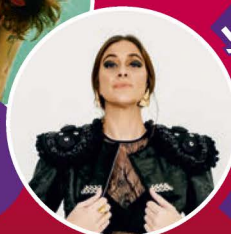

Sábado
23





Varias familias han participado en una jornada lúdica de recogida de residuos

En otoño se realizará una nueva convocatoria abierta para las plantaciones



LYMA ha comenzado a renaturalizar el Río Manzanares a su paso por Getafe



Se retirará el amianto de todos los edificios municipales

Era un compromiso y ya se ha cumplido, después de varios meses de inspecciones al fin Getafe conoce cuánto amianto queda por retirar en la ciudad. Se han visitado tanto edificios públicos como áreas industriales.

El Ayuntamiento concluye un estudio con 136 inspecciones y 20 edificios identificados

A partir de ahora se generarán las partidas presupuestarias necesarias para su retirada en los próximos meses, aunque la mayor parte del amianto identificado son pequeños elementos como bajantes.

De forma paralela se creará un nuevo órgano participativo, que sume propuestas a este problema y a otros, denominada la Mesa de Rehabilitación de Barrios, de la que formarán parte además del Ayuntamiento, entidades afectadas, asociaciones de vecinos o de educación.

Las empresas identificadas con este fibrocemento deberán hacerse cargo de su retirada

Archivada la querrela contra el Gobierno local

Una denuncia política contra la alcaldesa y tres concejales, trató de inculpar al Gobierno Municipal de unos vertidos en el río Manzanares que vienen produciéndose desde 1995. Pero la realidad, como han estipulado tanto el juez como el fiscal, es que este equipo de Gobierno ha sido el único en plantear una solución real, que ya está pronto a su finalización.

El problema viene derivado de la vandalización de una instalaciones que llevan las aguas residuales a las depuradoras más cercanas. Actualmente se están concluyendo estas obras con la puesta en marcha de dos nuevas estaciones elevadoras en 2022.

El juez señala que la conducta no puede considerarse pasiva ni despreocupada, si no que se ha intentado desde el inicio darle solución

Los ruidos de Corrugados debe pararlos la Comunidad de Madrid

La actividad de Corrugados sigue siendo un quebradero de cabeza para algunos vecinos, especialmente en Camino Viejo de Pinto en Juan de la Cierva. La Comunidad de Madrid tiene concedida a la empresa una Autorización Ambiental Integrada (AAI), que permite su funcionamiento de forma irregular, según constatan varios informes.

Ahora un juzgado ha determinado además que el Ayuntamiento tampoco puede sancionar a la empresa en lo que respecta a las molestias por ruido en zona residencial, como se había señalado. Getafe ha vuelto a exigir a la Comunidad de Madrid que modifique la AAI y que sancione a la empresa mientras continúe incumpliendo.

Una sentencia judicial señala la responsabilidad de la consejería de Medioambiente



300 menores “expulsados” de Los Molinos sin I.E.S.

La Comunidad de Madrid no ha recepcionado aún la parcela que el Ayuntamiento le cedió en 2018



Los vecinos del barrio y el Gobierno Municipal llevaban meses denunciándolo, pero ya se ha confirmado que el IES de Los Molinos tampoco estará para el curso 2022/23. Esto supone que 300 familias cuyos hijos e hijas concluyen este año la primera promoción del CEIP Miguel de Cervantes, deberán desplazarse a otros centros.

Este retraso está derivando en un importante problema de escolarización, con efecto dominó en Getafe. Todavía hoy muchas familias no tienen plaza en ningún I.E.S. de la ciudad, multiplicándose la dificultad en el acceso a primero de la ESO.



5.350 plazas para conciliar este verano

Once colegios públicos y el colegio de Educación Especial abren durante los meses de verano para que los más peques de la casa puedan seguir aprendiendo al mismo tiempo que se divierten y hacen nuevos amigos.

Este programa garantiza además que los menores de familias con dificultades, puedan participar en las actividades y contar con al menos una comida saludable y completa de forma totalmente gratuita como ya sucede durante el curso.



Getafe, referente nacional contra el absentismo escolar

En una ciudad inclusiva como Getafe nadie sobra ni puede quedarse atrás, por eso la delegación de Educación desarrolla varios programas para evitar el absentismo escolar, con independencia de cuál sea su origen, tratando de ayudar a los menores para garantizarles un futuro con más oportunidades.

Este curso se ha atendido a 78 grupos de Educación Secundaria, FP y 6º de Primaria llegando a 1.800 alumnos a través de talleres para mejorar las habilidades sociales, la resolución de conflictos o la identificación de emociones.

La Federación Española de Municipios y Provincias reconoce los programas en la ciudad



La educación lucha por un futuro más verde

Once centros educativos y 6.252 alumnos han sido reconocidos por su trabajo responsable en favor de la sostenibilidad, siendo reconocidos con la bandera verde de Ecoescuelas.



Vuelven los viajes culturales y terapéuticos

La Casa de las Personas Mayores ha venido recuperando gran parte de las actividades aplazadas por la pandemia, pero faltaban los viajes municipales que por fin en este 2022 volverán a ser una realidad.

Los viajes culturales serán a Granada, Jaca, Cádiz, Cáceres-Mérida y sierra de

Cuenca-Albarracín, mientras que los terapéuticos serán a Aragón y Albacete-Valencia. Habrá 900 plazas para los primeros, mientras que para los terapéuticos a balnearios se destinarán 550 plazas. El precio será de 180 euros con todo incluido.

Más información en

» Casa de las Personas Mayores
plaza de la Manzana



Serán viajes de 5 días a partir del próximo otoño

El Ayuntamiento ha dispuesto 1.450 plazas



FERIA ASOCIACIONES



CAMPAMENTOS



MAYORES ARTISTAS



MAYORES ARTISTAS



GERONTOGIMNASIA

La Semana de las Personas Mayores y el Campamento de Verano reivindican una ciudad para todos



MACROMENEITO



GYMKANA DE LA EXPERIENCIA



RINCON DEL ALMA



MARCHAMOS CONTIGO



MARCHAMOS CONTIGO



*Solicitudes en
sede.getafe.es, en el Ayuntamiento
o en el Hospitalillo de San José
hasta el 3 de agosto*

Ayudas de hasta 1.500 euros por pérdida de ingresos

Los solicitantes deben estar empadronados en el municipio desde el 1 de enero de 2020; haber declarado en 2020 o 2021 ingresos provenientes del trabajo, tanto por cuenta propia como por cuenta ajena; así como haber sufrido una pérdida de ingresos provenientes del trabajo de al menos el 10% en 2021 en relación con 2020. No deberá haber superado la unidad familiar en el ejercicio fiscal 2021, los umbrales de rendimientos netos al año, de 21.000 euros, en el caso de 1 sola persona; 28.000 euros para 2 personas; 35.000 euros para 3 personas; 38.500 euros para 4 personas; y 42.000 euros para 5 o más personas.

5.000.000 de euros para estas ayudas desde que se inició la pandemia

REDUCCIÓN DE INGRESO	AYUDA
Hasta el 10%	1.000 €
11% - 25%	1.250€
Más de 25%	1.500€

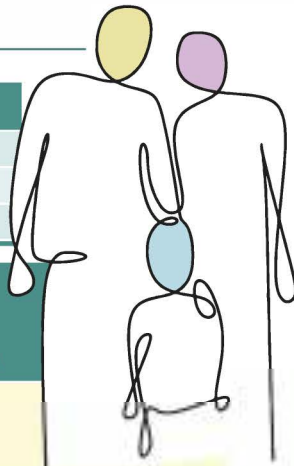

INCREMENTO SOBRE EL IMPORTE DE LA AYUDA

- 20%** familia monomarental o monoparental
- 20%** reconocida la condición de víctima de violencia de género
- 5%** en procesos de intervención sociolaboral de ALEF o Bienestar Social
- 20%** por cada miembro que acredite discapacidad igual o superior al 65% o con reconocimiento de dependencia en grados II o III
- 20%** por cada miembro adicional de la unidad familiar, hasta un incremento máximo de un 80%

El Ayuntamiento te ayuda con los suministros

A estas ayudas podrá acceder cualquier vecino con bajos ingresos, entre los que se encuentran pensionistas, perceptores de ayudas o subsidios, o personas en activo, para el pago de facturas de energía. Será necesario estar empadronado en Getafe desde el 1 de enero de 2021, no haber superado la unidad familiar en el último ejercicio fiscal los umbrales de rendimientos netos al año de 8.106,28 euros, o el IPREM 2022 x 2 en el caso de pensionistas y perceptores de rentas y subsidios, o 2 veces SMI 2022 en el caso de trabajadores por cuenta propia o ajena.

Las ayudas pueden llegar a los 600 euros

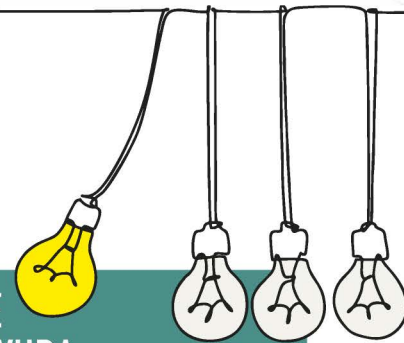

INCREMENTO SOBRE EL IMPORTE DE LA AYUDA

- 20%** si la unidad familiar es monomarental o monoparental
- 20%** a víctimas de violencia de género
- 15%** acreditando pensión de jubilación, y más los vecinos con pensiones mínimas
- 20%** por cada miembro con discapacidad igual o superior al 65% o con reconocimiento de dependencia en grados II o III
- 5%** a perceptores de subsidios o prestaciones que hayan participado en acciones de empleo promovidas por los Servicios Sociales de Getafe o por ALEF



Asociación para el Estudio de la Lesión Medular Espinal

Convenio con AESLEME

Getafe desarrollará junto a esta asociación cuatro proyectos de prevención de accidentes de tráfico con niños, jóvenes, personas mayores y trabajadores municipales.



Incrementan los agentes de la Policía Local

Diez nuevos agentes se incorporan al cuerpo tras pasar por la academia. Ahora deberán realizar seis meses de práctica en diferentes turnos y con distintas responsabilidades para conocer su nuevo trabajo a la perfección y trabajar por el bienestar y la convivencia de la ciudad. Con estas incorporaciones son 251 los policías locales de Getafe.



Un año más la Policía Local celebró su patrón reconociendo el trabajo de los agentes, así como de otros miembros policiales, entidades y vecinos



La delegada del Gobierno certifica el buen trabajo de Getafe



Con motivo de las Fiestas Patronales, que se resolvieron sin incidentes graves, Mercedes González visitó la ciudad donde ofreció datos comparados entre 2022 y 2019, antes de la pandemia. Entre los datos más relevantes, ha habido un descenso de un 57% en robos con fuerza en establecimientos y de un 50% en los robos con fuerza. Las sustracciones de vehículos han caído un 39,17%, las lesiones han bajado un 31,25% y los delitos contra la libertad sexual, un 11,11%.



getafe juega



3.500.000 euros para la renovación de los parques infantiles



PARQUE ALHÓNDIGA SECTOR III

El Ayuntamiento redobla sus inversiones para renovar y construir nuevas zonas de juego para niños y adolescentes



PARQUE DEL AVIÓN, EL BERCIAL

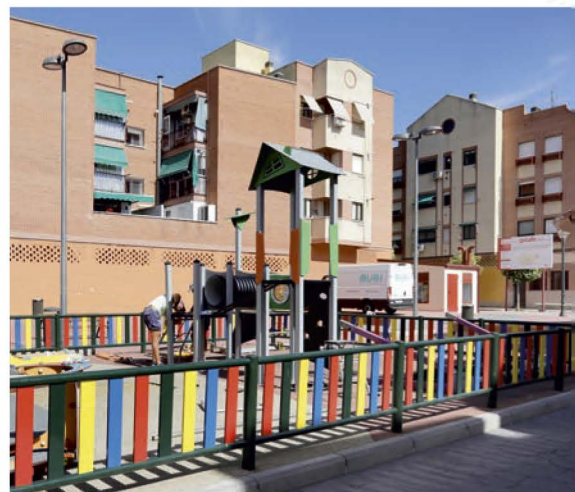

PLAZA ABOGADOS DE ATOCHA, CENTRO

ISLAS ANTÍPODAS, ARROYO CULEBRO



PARQUE CASTILLA LA MANCHA



250.000 personas participaron en las propuestas

Volvieron las Fiestas Patronales



BANDA MUNICIPAL DE GETAFE



La Fundación José Hierro fue la encargada de ofrecer el pregón



BAJADA DE LA VIRGEN

La Virgen de los Ángeles fue recibida por 50.000 vecinos



CARROZAS



CARROZAS



COMIDA POPULAR



FUEGOS ARTIFICIALES



CONCIERTO NENA DACONTE



CHAMÁ



Xatafi Flamenco recibe la bendición del Festival de Cante de Las Minas

El Ayuntamiento ha creado un original festival de acompañamiento de guitarra al cante, que en su primera edición se ha llevado el murciano Blas Martínez. Lo novedoso es que gracias a un acuerdo con la ciudad de La Unión, cuyo alcalde estuvo presente, el ganador tendrá su plaza en la semifinales del prestigioso Festival Internacional de Cante de Las Minas, situando a Getafe como epicentro del flamenco en la Comunidad de Madrid.



La Villana de Getafe se reinventa

La delegación de Cultura busca convertir la obra de Lope de Vega en un símbolo de la ciudad con la participación de entidades del municipio: Asociación LA CARPA Creadores de Getafe; Fundación Antonio Gades; Escuela de DeeJays; Destellos; Espiral Teatro; Acanto Teatro; y la Coral Polifónica de Getafe, bajo la dirección artística de Marcos Toro.



LOS MOLINOS



Los barrios también vuelven a la calle

Los quioscos humeantes, los niños en las plazas, las familias disfrutando, el volumen de la música más alto y decenas de actividades han vuelto también en los barrios gracias a sus fiestas particulares. Unos festejos que son posibles gracias a la implicación vecinal y de las entidades que las organizan y patrocinan.



GETAFE NORTE



BUENAVISTA



SAN ISIDRO



JUAN DE LA CIERVA



LA ALHÓNDIGA

30 años luchando por la igualdad

El centro abrió sus puertas el 6 de marzo de 1992

Hace 30 años no era habitual que una ciudad contase con su propio Centro de Mujer e Igualdad, pero Getafe lo hizo y desde entonces ha sido un referente nacional en políticas públicas. Hoy en día, además de todas las actividades municipales acoge también el Punto Municipal del Observatorio contra la Violencia de Género.



Una ciudad más segura para todas

La delegación de Feminismos ha llevado a cabo un estudio a través de tres líneas estratégicas: la revitalización de los barrios residenciales a través de la actividad comercial; el refuerzo de los equipamientos públicos y la ampliación aún más de su función de espacios de encuentro; y la creación de una red de espacios públicos de calidad en los barrios para luchar contra su estigmatización.

A partir de ahora se trabajará en las acciones propuestas que se pueden extraer, tanto desde el punto de vista urbanístico como social, para convertir a Getafe en una ciudad más consciente, algo que sin duda repercutirá en todos los vecinos y vecinas.

El Ayuntamiento ha realizado un estudio en los barrios

getafe.orgullo

Getafe luce un año más su orgullo por una ciudad inclusiva, respetuosa y abierta





Becas de idiomas para jóvenes

Muchas familias de Getafe eligen los meses de verano para que sus hijos e hijas disfruten de una estancia en otro país mientras aprenden un nuevo idioma. Y desde este año, el Ayuntamiento apoya esas oportunidades con 10.000 euros para 33 becas que están destinadas a jóvenes de 17 a 30 años.

CAMPAÑA 2022 VERANO



Vuelven los campamentos de verano

Después de dos años en los que no se pudo salir de Getafe por la pandemia, 124 jóvenes disfrutaron este verano de la Cornisa Cantábrica. Además se ha reservado el 25% de las plazas para menores vulnerables. De forma paralela gracias al apoyo del Ayuntamiento las entidades ofertan otras 180 plazas también durante estos meses.



Enrédate Getafe es un ejemplo

La mejor forma de que la información juvenil se distribuya es a través de los propios jóvenes, por eso Getafe cuenta con más de una treintena de alumnos de institutos y formación profesional, que asumen esa responsabilidad en los centros. Para ello dedican al menos 5 horas semanales en difundir entre sus compañeros la información de convocatorias, concursos, actividades, becas o campañas tanto a nivel local como nacional.

Las becas se han incrementado a 402 euros



**ENREDATE
CON GETAFE**

Getafe Joven

Objetivo 0,0
diversión sin alcohol

Objetivo 0'0
ha vuelto
+ información aquí





Las instalaciones deportivas continúan su mejora

Mientras se trabaja en el proyecto para las nuevas salas que se van a habilitar en el polideportivo Juan de la Cierva, con un presupuesto de obra de 1.600.000 euros, la delegación de Deportes continúa su mejora constante de los elementos deportivos de la ciudad.

En las próximas semanas por ejemplo, se instalarán marcadores, redes parabalones, bancos, mesas de tenis o porterías, para renovar el material que usan a diario decenas de miles de vecinos. Getafe es Ciudad Europea del Deporte 2022 en parte gracias a la calidad de sus instalaciones.



¡NUEVA FECHA!

**del 5 al 10
de septiembre - 2022**

Polideportivo Giner de los Ríos
Ctra. de Leganés a Getafe s/n

¡PARTICIPA!
CON TU EQUIPO O INDIVIDUALMENTE
<https://www.elpartidomaslargo.com/>

Equipos de 15 a 22 participantes
Categorías de alevín a veterano

Inscripción individual o en equipo

Los vecinos de Getafe y Leganés que se inscriban podrán entregar alimentos no perecederos el día que jueguen, para luchar contra la POBREZA INFANTIL con el apoyo del Alto Comisionado contra la Pobreza Infantil de España

Regalo: camiseta de juego

ESTE PARTIDO ES UN EVENTO SOSTENIBLE. SE MEDIRÁ LA HUELLA DE CARBONO DE TODO EL EVENTO Y SE COMPENSARÁ CON ACTUACIONES MEDIOAMBIENTALES EN GETAFE



Getafe ama el deporte.



getafe.



Soluciones reales para la eficiencia energética

Si eres vecino de Las Margaritas o de la zona de Fátima en La Alhóndiga, contacta con la Oficina de Hogares Saludables porque queremos ayudarte a mejorar el bienestar de tu vivienda. Tenemos medidas eficaces para los problemas de energía de las familias, y soluciones a la pobreza energética, en especial a aquellos se ven obligados a dedicar gran parte de sus recursos, al pago de la energía o que no la consume por temor al coste que pudiese suponer.

Las soluciones a medida son gratuitas para los vecinos, y el presupuesto destinado a esta primera convocatoria de selección, asciende a 814.800 euros. Próximamente se se convocará una segunda línea de ayudas, destinando en total más de 2.000.000 de euros. Esta convocatoria se enmarca en el Proyecto EPIU, liderado por el Ayuntamiento de Getafe, y cofinanciado por el Fondo Europeo de Desarrollo Regional (FEDER) en el marco de la iniciativa de acciones urbanas innovadoras, de la Comisión Europea.

Más información en

» hogares.saludables@getafe.es - 912080879

Más Fondos Europeos para rehabilitar barrios

Getafe ha recibido por tercera vez Fondos Europeos para apoyar las políticas municipales, en este caso para la mejora de viviendas y espacios públicos en Las Margaritas y La Alhóndiga, sin embargo el Ayuntamiento está trabajando para incorporar también la zona más antigua de Juan de la Cierva, de forma que la cuantía aumente y llegue a más vecinos.

Getafe aspira a que la financiación permita sufragar entre el 40% y el 80% del coste de los proyectos. Esto supondría que Getafe podría contar con una inversión que pueda superar los 20.000.000 de euros en rehabilitación solo en este proyecto de declaración de Entornos Residenciales de Rehabilitación Programada (ERRP).

Se han aprobado 6.800.000 euros pero podría ser más al incorporar el barrio de Juan de la Cierva



getafe reutiliza

Atención Ciudadana
Teléfono gratuito: **900 26 46 56**
reutiliza@lymagetafe.es

Lyma EMPRESA MUNICIPAL
LIMPIEZA Y MEDIO AMBIENTE

**TRABAJAMOS PARA HACER
UNA CIUDAD MÁS SOSTENIBLE**

Más de **25.000 objetos** recuperados a los que
puedes dar una segunda vida útil



Visita la web: getafereutiliza.lymagetafe.es

Reserva lo que necesitas o **dona tus enseres**
para que otras personas los utilicen y no acaben
en el vertedero

Cada persona podrá recoger un máximo de 10 objetos al año
Los artículos deberán ser recogidos
en las instalaciones de **Getafe Reutiliza**

Centro de Empresas de Getafe
C/ Carpinteros s/n
Horario de recogida y donaciones:
Lunes a viernes de 8:30 a 15:30 horas
Tardes previa cita telefónica: 648 79 18 36



GETAFE ACOGIÓ EL II CONGRESO DE INDUSTRIA 4.0 PARA DECIDIR EL FUTURO DEL SECTOR



LA PORTAVOZ DEL GOBIERNO PONE A GETAFE COMO EJEMPLO DE BUENAS PRÁCTICAS MUNICIPALES



LA ROMERÍA DEL ROCÍO DE LA CASA DE ANDALUCÍA VOLVIÓ A GETAFE



LA CIUDAD HOMENAJEÓ A FRANCISCO AGUADO, FUNDADOR Y DIRECTOR HONORÍFICO DE LA BANDA DE MÚSICA DE GETAFE

Día del Maestro

Salida a las 10h

GETAFE



EL AYUNTAMIENTO DESPIDE CON UN HOMENAJE A LOS MAESTROS QUE SE JUBILAN ESTE CURSO



VERANO en el ACAR



**julio
2022**

**Sábado
16**

**22:30
horas**

**Sábado
23**



**ENTRADA
GRATUITA**
con invitación
a partir del 7 de julio
6 invitaciones /persona máximo
AFORO
15.000 personas

Comunicación Ayuntamiento de Getafe, Junio 2022. N