

HOSPITALILLO

DE

SAN JOSE



INAUGURACION:
6 - DICIEMBRE - 1989
17'00 A 19,00 HORAS.

Desde hace tiempo existía en la memoria la idea de recuperar este sencillo edificio para incorporarlo a la vida pública de nuestro pueblo; hace años se realizaron algunos trabajos en el claustro, cubierta y fachada pero fue a partir de agosto de 1987 cuando, concedida la subvención del INEM a la Escuela Taller, se iniciaron realmente las obras de rehabilitación y acondicionamiento del edificio, según el proyecto del arquitecto José María Pérez.



Día día, oficiales, ayudantes, peones y alumnos trabajadores de la Escuela Taller han realizado las tareas de construcción en diferentes zonas del edificio: el núcleo de escalera y ascensor, servicios, ejecución de forjados, red de saneamientos, nueva sala de calderas, consolidación de la cubierta y muros de tapial, revestimiento de suelos y muros, y la recuperación y ejecución de la carpintería de madera, entre otras.

Para ello, han intervenido aproximadamente 96 alumnos-trabajadores de las distintas especialidades que se imparten en la Escuela Taller: albañilería, carpintería, forja, fontanería, electricidad, solados y alicatados, pinturas, escayolas, cantería. Por otra parte, se han realizado excavaciones arqueológicas en algunas zonas del edificio que han permitido encontrar hallazgos de fragmentos cerámicos, entre

los que cabría destacar algunas piezas mudéjares.

Tras una ardua y minuciosa labor se ha recuperado, finalmente, un edificio que constituye un ejemplo más en el cual se demuestra cómo la restauración y rehabilitación de edificios antiguos con valor histórico-artístico, cuando se aborda con decisión y seriedad, no es algo infructuoso, pues supone la recuperación de un espacio funcional para nuevos usos, sal mismo tiempo que son reflejo de nuestro pasado.

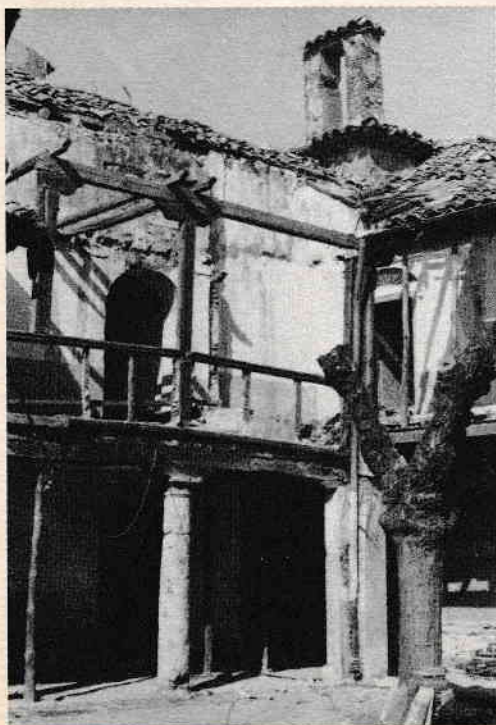

DE NUEVO AL SERVICIO DE LOS CIUDADANOS

El Hospitalillo está destinado a centro de Servicios Sociales. Ello supone que su actividad girará en torno a los cuatro programas generales que la Ley de Servicios Sociales prevé para este tipo de Centros. Existirán en el mismo dos servicios específicos:

- Un Club destinado a la Tercera Edad.
- Un Canguro para atender por horas, a niños menores de 6 años.

A) Los programas a desarrollar son:

1.— Programa de unidad de trabajo social

Este programa, aquí en el Hospitalillo, va dirigido a los vecinos de Centro-San Isidro. Gracias a él, todos los vecinos podrán conocer todas las posibilidades que hay para poder recibir ayudas y apoyo en materia de prestaciones sociales, como por ejemplo las siguientes:

- Becas para comedores escolares.
- Ayuda a domicilio (para atender a los niños cuando los padres no puedan hacerlo, o para realizar tareas domésticas).
- Información y tramitación de ayudas del Ayuntamiento y de la Comunidad Autónoma de Madrid.

Su campo de actividad abarca también la orientación individual o por grupos para poder utilizar otros servicios especializados en función del problema que se plantee. Cuenta con asistentes sociales y un abogado.



2.— Programa de familia y convivencia

Este programa tiene como objetivo atender a las familias en situaciones de conflicto y en situación de desamparo o de necesidad.

Su actividad preferente está con niños que no pueden vivir en sus hogares y con las familias de los mismo, buscando y facilitando soluciones que permitan restaurar la convivencia familiar. Para cubrir sus funciones cuenta con asistentes sociales, psicólogos, pedagogo y un abogado. A través de este programa se articula la permanencia de aquellos niños y jóvenes que lo necesiten en los Centros de Acogida y Hogares Infantiles y el Servicio de Acogida Familiar.

3.— Programa de prevención y reinserción

Este programa tiene como objeto facilitar la convivencia social y la reinserción de personas que se encuentran en una situación de marginación, bien a causa de desequilibrios emocionales o sociales o a dificultades físicas o mentales.

El trabajo va dirigido tanto a la reinserción de marginados como a la prevención de la marginación, que muy a menudo se encuentra en la raíz de muchas actitudes delictivas. Esta labor se realiza con asistentes sociales y educadores de calle.

4.— Programa de cooperación social

Muchos de los problemas sociales que se presentan tendrían una solución más sencilla o simplemente no existirían si hubiera solidaridad.

Fomentar la solidaridad ciudadana, apoyando a los colectivos que ya trabajan en labores de apoyo social, e incluso propiciando la creación de nuevos colectivos de apoyo es el objetivo de este programa. Para ello se ofrece formación específica a los interesados y los cauces necesarios para poder prestar su colaboración. El trabajo está desarrollado por asistentes sociales.

B) Otros servicios

1.— Servicio Canguro

Dirigido a los niños cuyos padres necesiten que les atienda durante unas horas, mientras que ellos realizan algunas gestiones o acudan a actividades de los Centros Cívicos de su Barrio.

Funciones:

Atención a los niños por un máximo de 4 horas, donde se les ofrecerá:

- Atención personal adecuada.
- Juego creativo y diversión.
- Relación con otros niños.

Personal: Educadoras.

Condiciones de admisión:

Tener de 1 a 6 años.

Horario; de 9 a 13 horas y de 16 a 20 horas.

2— Club de III edad

Dirigido a mayores de 65 años, personas con jubilación anticipada o invalidez absoluta y a sus conyuges.

Funciones

Ocupación del tiempo libre de las personas mayores a través de la realización de actividades que respondan a sus intereses.



El Hospitalillo de San José, situado la calle del mismo nombre dentro del casco antiguo de la ciudad, fue fundado por don Alfonso de Mendoza, quien en 1507 hace testamento ante el Notario Diego de Prado legando gran parte de sus bienes para construir el edificio. Debía acoger a 13 pobres de los pueblos de Griñón, Pinto y Getafe. De su testamento podemos deducir que ya existía una casa en la que se auxiliaba a los pobres. El añadió sus rentas y propiedades. De esta manera se constituyó el Hospital de San José.

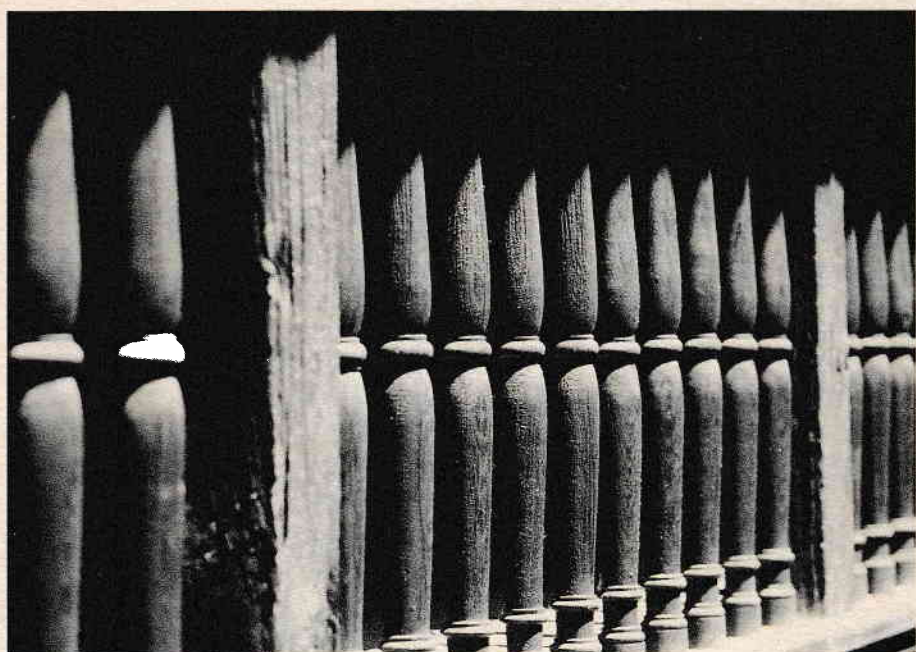

Es un edificio sólido que ha perdurado a través de los tiempos sufriendo diversos avatares. Así en 1837, por la desamortización de Mendizabal, el Hospital fue desposeído de gran parte de sus bienes. Económicamente ha subsistido gracias a las donaciones recibidas y el arrendamiento de sus tierras, siempre bajo la dirección de una Junta de Patronos.

La fachada es de una gran sencillez. Consta de dos partes: la inferior sirve de acceso con una puerta adintelada. Todo ello rematado con un frontón curvo partido donde se encuentra, en su parte central, una hornacina con la estatua de San José que data de los años cuarenta de nuestro siglo, pues la primitiva del siglo XVII fue destruida en la guerra civil.

El patio y la capilla sons las dos piezas más significativas en su interior. El patio cuadrado, con su actual columnata de piedra sobre la cual corre la bella balaustrada de madera ha merecido grandes elogios de todos los visitantes a lo largo de toda su historia. En la capilla —de traza rectangular— destaca su altar iluminado por una linterna que lo corona y un retablo de columnas salomónicas que alberga estatuas y lienzos.

Encontramos como materiales básicos de construcción de madera, yeso y tapial, siendo la cubierta de teja árabe.

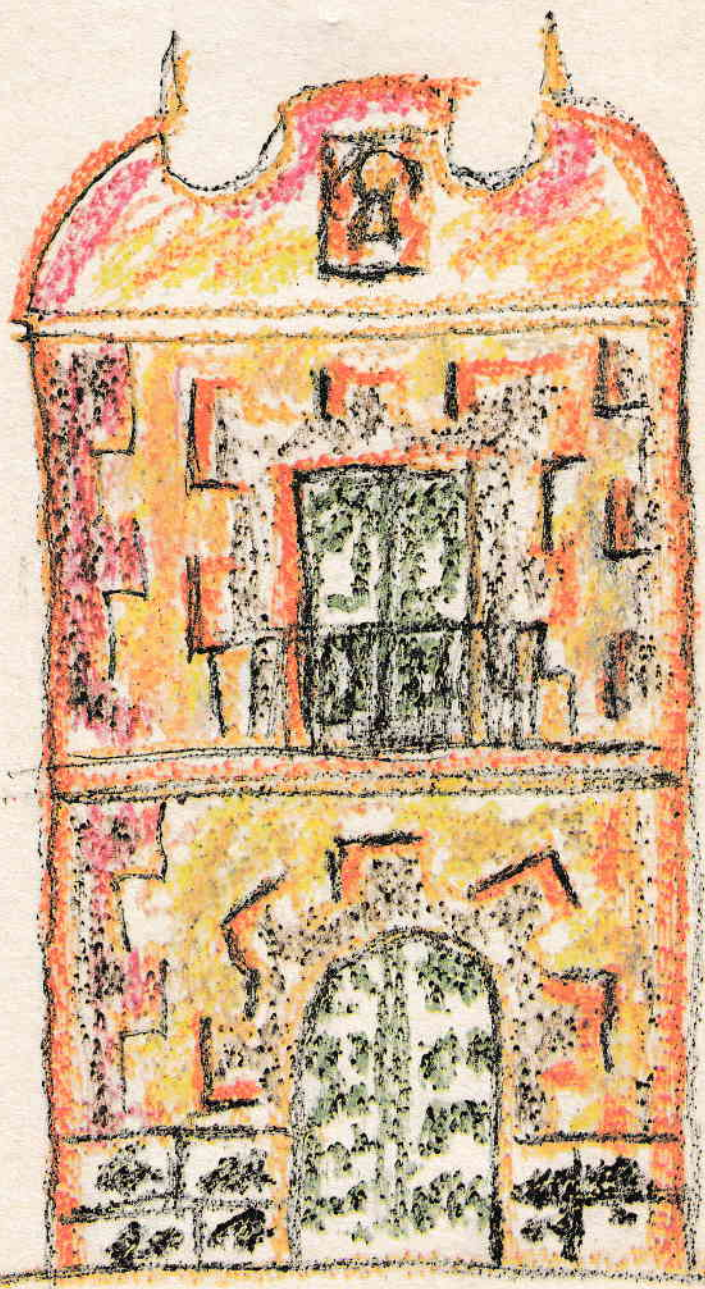

Ayuntamiento
de Getafe