

GETAFE



EPOCA 5º * NUM. EXTRA * ABRIL 1999

BOLETIN INFORMATIVO DEL AYUNTAMIENTO DE GETAFE



Getafe, Capital del Sur

RESUMEN BOLETIN MUNICIPAL

1995 - 1999

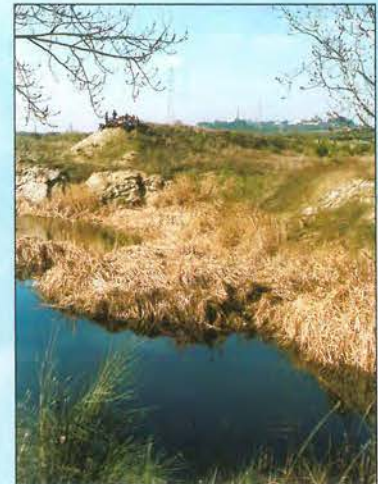

GETAFE

RESUMEN BOLETIN MUNICIPAL

1995 - 1999



A las puertas del 2000

OS últimos cuatro años de gestión municipal se han caracterizado por la consolidación definitiva de la ciudad. Viviendas para jóvenes, saneamiento de colectores, peatonalización de calles, construcción del Complejo Acuático Getafe Norte, construcción del Coliseum Alfonso Pérez, consolidación de dos nuevos barrios, Getafe-Norte y Ventorro Bardalón, negociaciones y firmas de convenios para la construcción de más de 6.000 nuevas viviendas en El Bercial, Perales y la zona de Kelvinator. Además destaca sobremanera el enterramiento de la vía férrea a su paso por Getafe, lo que coloca a nuestra ciudad como una metrópoli moderna y habitable.

Si todo lo expuesto anteriormente hace referencia a estructuras, la gestión encaminada a lograr el bienestar social de los ciudadanos no anda a la zaga; a pesar de los duros e injustificados recortes de las administraciones gestionadas por el Partido Popular. Un completo programa de Formación y Empleo, con distintos programas y con una eficaz gestión de los recursos. Cursos de formación para la mujer, ayudas a los colectivos más necesitados, una lucha constante en el área educativa, la plena reafirmación del Area Social, intensificación de campañas y concienciación en torno al medio ambiente, etc.

El trabajo del gobierno municipal progresista ha ido en la dirección que han marcado los getafenses. El futuro pasa por el protagonismo industrial más avanzado con proyectos como la Ciudad Aeroportuaria y un nuevo diseño de ciudad del futuro con un ambicioso proyecto urbanístico (a cargo del arquitecto Norman Foster) han puesto a Getafe a las puertas del siglo XXI con todas las garantías.



Getafe, Capital del Sur

GETAFE

RESUMEN BOLETIN MUNICIPAL

1995 - 1999

BOLETÍN INFORMATIVO DEL AYUNTAMIENTO DE GETAFE

Depósito Legal: M. 3.742.1975. Tirada: 50.000 ejemplares

EDITA: Ayuntamiento de Getafe. DIRECTORA: Rosa María Ferrero. REDACTOR: Nicolás Méndez. SECRETARÍA DE REDACCIÓN: Julio Bernad y Almudena Taravillo. FOTOGRAFÍA: Miguel Angel Martín. DISEÑO Y DIAGRAMACIÓN: Natalia González. REDACCIÓN: Plaza de la Constitución, 1. Tel.: 91 649 91 38. Getafe (Madrid). MAQUETACIÓN E IMPRESIÓN: LERKO PRINT, S.A. P.^o Castellana, 121. Madrid. DISTRIBUYE: Atenea Publicidad, S.L. Tels.: 91 696 16 80/18-49

SUMARIO

◆ <u>PRESENTACION PEDRO CASTRO</u> 5 ALCALDE	◆ <u>JUVENTUD</u> 28
◆ <u>PRESENTACION GREGORIO GORDO</u> 6 PRIMER TENIENTE ALCALDE. PORTAVOZ IU	◆ <u>MUJER</u> 30
◆ <u>PRESENTACION ANTONIO ALONSO</u> 7 PORTAVOZ SOCIALISTA	◆ <u>EDUCACION</u> 32
◆ <u>URBANISMO</u> 8	◆ <u>SALUD Y CONSUMO</u> 34
◆ <u>MANTENIMIENTO</u> 12	◆ <u>DEPORTES</u> 36
◆ <u>MEDIO AMBIENTE</u> 14	◆ <u>SOLIDARIDAD</u> 38
◆ <u>EMPLEO</u> 16	◆ <u>SEGURIDAD</u> 40
◆ <u>AREA SOCIAL</u> 20	◆ <u>PARTICIPACION</u> 42
◆ <u>SERVICIOS SOCIALES</u> 22	◆ <u>TRAFICO</u> 44
◆ <u>INTEGRACION SOCIAL</u> 24	◆ <u>GRANDES PROYECTOS</u> 45 PARA GETAFE, SIGLO XXI
◆ <u>CULTURA</u> 26	



PEDRO CASTRO VAZQUEZ ALCALDE DE GETAFE



ESTIMADOS VECINOS:

Transcurridos 4 años desde las últimas elecciones municipales, en las cuales los ciudadanos de Getafe depositaron en mí su confianza para regir el municipio de Getafe, es hora de hacer balance de lo que ha supuesto este período para nuestra ciudad y sus conciudadanos.

Este ha sido puesto, posiblemente, uno de los más fructíferos, tanto en el desarrollo de la ciudad como en la consolidación de la misma y su preparación para proyectarla con optimismo hacia el siglo XXI.

Cabe destacar como hecho más significativo y a pesar de los obstáculos que ha ido poniendo el Ministerio de Fomento, principalmente con su negativa a cumplir su compromiso firmado de financiación, el conseguir sacar adelante el tan anhelado históricamente soterramiento de la vía del ferrocarril. Con ello se va a eliminar una barrera física y social, y va a permitir la integración de nuestro casco urbano con nuevos espacios de convivencia.

Hechos también significativos, por ser éstos una apuesta firme y decidida en nuestra gestión, han sido la creación de viviendas a precios asequibles como una manera nueva de entender la ciudad. Ejemplos son el nuevo barrio de Getafe-Norte, la modernización de viviendas del casco antiguo y la peatonalización del mismo.

En nuestra lucha incesante contra el desempleo hemos conseguido, gracias a las políticas agresivas en los ámbitos industriales -véase la creación de nuevos polígonos como el Arroyo Culebro, Los Olivos o San Marcos- y formación para el empleo; el reducir la tasa de desempleo de 12.000 desempleados en 1995 a 7.000 en 1999.

Hemos continuado nuestro compromiso de dotar a la ciudad de aquellos equipamientos que la sociedad getafense demandaba, así hoy podemos hablar de realidades que sin duda nos congratulan

a todos como son el Teatro-Auditorio Federico García Lorca, el Conservatorio Profesional de Música, la Piscina Cubierta, el Coliseum Alfonso Pérez, el nuevo Ayuntamiento o las nuevas Facultades de la Universidad Carlos III.

Todos estos logros, que sin duda alguna no hubieran sido posibles sin la colaboración decidida de todos los ciudadanos de Getafe, carecerían de importancia si no fueran acompañados de una política social activa en sectores como la educación, la salud, la juventud, el deporte, la cultura, la cooperación al desarrollo, la tercera edad, los servicios sociales generales o en la incorporación plena de la mujer en todos los ámbitos sociales. Ello nos permite decir que Getafe es hoy más solidario que hace cuatro años y, que seguimos trabajando y profundizando en conceptos tan importantes como son la libertad, la igualdad y la solidaridad intergeneracional.

Sin embargo aún quedan muchas cosas por hacer. De cara al próximo siglo Getafe debe asumir los retos, sin duda ilusionantes, que se avecinan.

Así, proyectos como el desarrollo de la Ciudad de las Altas Tecnologías, el Circuito de Alta Velocidad, la recuperación para uso civil de los Cuarteles del Paseo John Lennon, el soterramiento de la Carretera de Toledo, la creación de nuevas zonas residenciales como son los desarrollos de El Bercial o Kelvinator, la continuación en la dotación de infraestructuras, la lucha contra el desempleo o nuestra apuesta social decidida.

No puedo finalizar esta introducción sin afirmar, de manera rotunda, que nada de lo que he expuesto con anterioridad hubiese sido posible realizarlo sin vosotros. Además he de añadir que los proyectos de futuro, las grandes inversiones y la consolidación del Getafe del siglo XXI no se podrán realizar sin vuestra colaboración y confianza.

Hacia el Getafe del siglo XXI



GREGORIO GORDO PRADEL
PRIMER TENIENTE ALCALDE DE GETAFE
PORTAVOZ IU

ESTIMADOS VECINOS:

Para un Gobierno de Izquierdas (PSOE e IU), como el que en nuestra localidad está agotando esta legislatura (1995-1999), es de suma importancia que, además de que hayáis participado de las medidas tomadas por él, reconozcáis lo más aproximadamente posible lo que han sido las iniciativas tanto desde las distintas Delegaciones como de lo que ha sido la acción conjunta del gobierno.

A continuación vais a poder comprobar lo que ha sido un tremendo trabajo colectivo basado en el acuerdo, en la búsqueda de la confluencia de los programas de IU y del PSOE y en el diálogo con la sociedad.

Son innumerables las medidas tomadas con los sindicatos UGT y CC.OO., con las Asociaciones de Vecinos, los grupos ecologistas, ONG's, Asociaciones de Mayores, etc. Baste recordar cómo *el "sueño" de Enterrar la vía se ha hecho realidad, gracias a toda la sociedad de Getafe*, el PSOE e IU hemos sido una parte más para conseguirlo.

Somos conscientes que tenemos que profundizar más en desarrollar los ámbitos de participación existentes, en poten-



ciar, más si cabe, las políticas generadoras de empleo, en incrementar la oferta de vivienda pública protegida, en ampliar las políticas sociales, en ir más allá 0,7% del Presupuesto Municipal en cooperación con los

países en vías de desarrollo, y todo esto más desde la más absoluta transparencia en la gestión y en las formas de hacer política, de quienes tenemos el orgullo y la responsabilidad de representarnos en las instituciones.

Seguro que muchas de las cuestiones que se han realizado, y que a continuación se detallan, las conocéis porque muchos de vosotros habéis participado hasta en su elaboración. Sabemos, porque así lo han reflejado

los datos, que mayoritariamente tenéis una valoración positiva de este gobierno de izquierdas. Pero tanto uno como lo otro no puede hacernos dormir en la autocomplacencia, debemos trabajar más y mejor para que este gobierno de izquierdas amplíe más todavía su buena opinión entre todos los getafenses, pero porque todas y todos vosotros seáis el verdadero motor de las políticas de IU y PSOE lleven a Getafe, con sus gentes, al siglo XXI.

Un inmenso trabajo colectivo

ANTONIO ALONSO HERRERO
PORTAVOZ DEL GRUPO SOCIALISTA

ESTIMADOS VECINOS:

Con el final de la legislatura llega el momento de resumir el balance de gestión, después de ejercitar el mandato ciudadano con el que nos delegaron las urnas en 1995.

Es también el momento de recordar que un Programa Político no es el fruto de las ideas individualizadas que un conjunto de electos pone en práctica, más bien, en nuestro caso, tiene que ver con un "contrato ofrecido" que es nuestra base electoral, y que fue chequeado por cientos de ciudadanos con amplia participación de Colectivos en su elaboración y diseño.

Yo creo que el pasado ha sido fructífero, el presente está lleno de ilusión y el futuro se presenta muy esperanzador para esta Ciudad.

No es el momento, por muy importante que sea hablar de lo ya realizado, y de lo que está ya en curso (Universidad, enterramiento de vía, equipamientos deportivos, etc.), eso ya es pasado, una Ciudad



siempre se tiene que diseñar en clave de futuro, con aspiraciones reales para su medio y largo plazo. Para ello os concito, para que todos programemos esa nueva Ciudad que necesitamos para los próximos quince o veinte años. O existe

una dinamización y un trabajo sostenido que lo diseñe, o nuestra sociedad puede quedarse varada.

Este trabajo se debe realizar desde los elementos de la solidaridad, pero sin olvidar que el inmovilismo puede generar retrasos competitivos que te pueden sacar de ese futuro.

A todo eso os llamamos como ciudadanos, a participar en los órganos de debate, para conseguir esa ciudad que todos aspiramos y que podamos dise-

ñar desde la participación y huyendo del individualismo.

Queden las "nuevas ideas" con lo que otros nos amenazan en el cajón del olvido por el bien nuestro y de nuestros hijos.

Una ciudad diseñada desde la participación



El diseño adecuado de la ciudad

Diseñar una ciudad habitable, moderna, con infraestructuras idóneas y que sea el fiel reflejo de sus moradores y visitantes, es una labor que desarrolla el Área de Urbanismo.

Compaginar una ciudad en la que se mezclan zonas antiguas, barrios modernos, infraestructuras industriales y viarias, zonas verdes y casi 150.000 habitantes, amén de otras muchas

actuaciones, supone definir un equilibrio preciso y un adecuado respeto a las normas urbanísticas.

Conseguirlo no resulta una tarea fácil, aunque el interés por llevarla a cabo con las señas de identidad de una política que ha de estar al servicio e interés de los ciudadanos de uno de los municipios punteros de la Comunidad Madrileña.

ALHONDIGA

- Construcción de un nuevo parque de bomberos.
- Remodelación integral de la Calle Garcilaso.
- Remodelación integral de la Plaza Tirso de Molina.
- Ampliación del Parque de la Alhóndiga.

JUAN DE LA CIERVA

- Construcción de la calle Plus Ultra y aparcamiento en superficie para 100 vehículos.

La transformación urbanística que ha experimentado Getafe en los cuatro últimos años ha sido espectacular

- Acondicionamiento y creación del teatro Gladys Casco en el Centro Cívico.
- Rehabilitación del Centro de Salud de la Avda. de los Angeles.
- Construcción del Centro de Salud en la C/ Juan Brutaguero.
- Construcción del Centro de Salud de Sánchez Morate.



- Construcción de la Glorieta del Coronel Polanco.
- Construcción de canchas de calva en el Polideportivo.
- Estudio geotécnico en la pista de 400 metros en el Polideportivo.
- Construcción de gradas, cerámico y obras complementarias en la pista de 400 metros del Polideportivo.
- Muro de contención de tierras en el Polideportivo.
- Urbanización de la zona "Laguna de Joatzel".



Getafe, Capital del Sur

RESUMEN BOLETIN MUNICIPAL

1995 - 1999



Obras del enterramiento de la vía.

- Peatonalización de las calles Felipe Estévez, Miguel Angel Blanco, Toledo, Guadalajara, Don Fradrique, Plaza de Escuelas Pías, Hospital de San José, Velasco, Moraleja, Casarrubuelos, Vergara, Sevilla, Plaza del Canto Redondo, y San Eugenio.
- Obras de tratamiento medioambiental y desvío de líneas eléctricas y alumbrado en la Plaza Rufino Castro y Avda. de las Fuerzas Armadas.
- Remodelación de la Casa de la Juventud.

EL BERCIAL

- Prolongación del colector general.
- Desarrollo de 4.000 nuevas viviendas.
- Remodelación del parque.

PERALES DEL RIO

- Construcción de la Piscina Olímpica.
- Construcción del Centro de Salud.
- Construcción del Polideportivo.
- Imperbealización de la cubierta, reparación del pavimento y diversas en el Centro Cívico.

CENTRO-SAN ISIDRO

- Acondicionamiento interior del Teatro Auditorio Municipal "Federico García Lorca".



GETAFE NORTE - CASAR - VENTORRO

- Construcción del Coliseum Alfonso Pérez y tres campos de fútbol, uno de hierba y dos de tierra.
- Construcción del Complejo Acuático Getafe Norte con dos piscinas cubiertas y tres descubiertas.
- Acondicionamiento de la Plaza Francisco Tomás y Valiente.
- Acondicionamiento de las zonas verdes de El Casar.
- Instalación de la Fuente de Goya.

- Acondicionamiento de las zonas verdes de La Rabia.
- Prolongación del colector general de la zona de El Casar y ampliación del casco en la zona norte de Getafe desde el final de la actuación de Getafe Norte hasta el Barrio de El Bercial.

SECTOR III

- Construcción del Conservatorio de música, danza y artes escénicas.
- Construcción de un nuevo Centro Cívico.
- Construcción del pabellón cubierto deportivo de la parcela J.
- Construcción de senda peatonal en la trasera de la cooperativa Nuevo Hogar.
- Nuevo edificio de los Juzgados de Getafe.
- Nuevo edificio del servicio de Correos y Comunicaciones.
- Urbanización de la parcela 13.
- Reforma del Centro de Acogida de Adolescentes.
- Aliviadero, emisario y defensa de márgenes en la desembocadura del colector general de pluviales del Sector 3 al Arroyo Culebro.
- Estudio del Alcantarillado de la zona 20 "Las Laderas" entre la CN-401 y Paseo Juan José Rosón.
- Estudio técnico del estado actual del alcantarillado de la Avda. de Europa y de toda la urbanización de "Las Laderas".



- Construcción del colector de la calle Descubrimiento y Nuevo Mundo.

GRANDES PROYECTOS REALIZADOS

- Enterramiento de la Vía.
- Terminación del Teatro Federico García Lorca.
- Construcción del Complejo Acuático Getafe Norte, con piscinas cubiertas y descubiertas.
- Construcción del Coliseum Alfonso Pérez, con capacidad para 16.000 espectadores sentados.
- Construcción de la Piscina Olímpica de Perales del Río.

- Elaboración del proyecto técnico para solucionar el problema del saneamiento de "Las Laderas".
- Acondicionamiento de la red de saneamiento de la urbanización "Las Laderas".
- Construcción del colector de la senda de Epi y Blas.





guo con peatonalización de las calles del Centro.

- Cesión de suelo para el nuevo edificio de los Juzgados.
- Cesión de suelo para el nuevo edificio de Correos y Comunicaciones.



- Construcción del Colector General.
- Construcción del nuevo barrio de Getafe Norte, con más de 3.000 viviendas, la mayoría de protección oficial.
- Construcción de tres campos

de fútbol en la futura Ciudad Deportiva de Getafe Norte.

- Construcción del Conservatorio Profesional de Música.
- Construcción del nuevo Centro Cívico del Sector III.
- Recuperación del casco anti-



Conservatorio Profesional de Música y Centro Cívico del Sector Tres.



Getafe se pone guapa

El mantenimiento de Getafe, con cientos de calles, edificios públicos y zonas verdes ha supuesto una inversión de más de 1.200 millones de pesetas, en las que se han ejecutado obras para mejorar el medio ambiente, reformas en colegios públicos, supresión de barreras arquitectónicas, acerado, asfaltado, etc.

Una ciudad que está conformada por edificios, carreteras, zonas peatonales, y un largo etcétera; amén de sus ciudadanos, que alcanzan

su culminación más llamativa con los parques y jardines que la engalanan. Si desde una Delegación, como es Mantenimiento, se realizan a diario trabajos específicos para que la ciudad no adolezca de nada, asimismo a lo largo de los últimos años se han realizado obras de plantación, ajardinamiento, instalaciones de riego, instalaciones de barandillas de jardín, mobiliario urbano, podas y un sin fin de reposiciones que tratan de convertir a Getafe en una ciudad atractiva.

PARQUES Y JARDINES

OBRAS DE INSTALACION DE RIEGO POR ASPERSION

– Destacadas inversiones en distintas calles como:

- C/ Pizarro
- C/ Alicante c/v Avda. de España
- C/ Alicante
- Avda. de los Angeles
- Avda. de Aragón c/v Avda de las Ciudades
- C/ Cataluña
- Pza. del Tío Carlos
- Glorieta Avda. de la Libertad
- C/ Extremadura
- Plaza del Arriero
- C/ Teruel
- C/ Castellón de la Plana
- C/ Huesca
- C/ Gerona
- Pza. Castilla la Mancha
- C/ Bélgica



OBRAS DE PLANTACION, AJARDINAMIENTO Y RIEGO POR ASPERSION

Se han acometido estas obras en los barrios de Perales del Río, Juan de la Cierva, Getafe-Norte, Centro-San Isidro, Alhóndiga, El Bercial, Cerro Buenavista, Ventorro-Bardalón y Margaritas.



PLANTACION DE ARBOLADO

4.860 Unidades

PODA DE ARBOLADO

6.154 Unidades

OBRAS EN FASE DE EJECUCION O ESTUDIO A FINALIZAR

– Incluye calles de todos los barrios de Getafe.



MOBILIARIO URBANO



PAPELERAS.....	642
BANCOS	433
MESAS DE AJEDREZ	8
MESAS DE PARQUE	26
VALLAS METALICAS PARA CERRAMIENTOS DE AREAS DE JUEGO	787 metros
JUEGOS INFANTILES.....	92 (Toboganes, columpios, etc.)



• **INVERSIÓN TOTAL:**
45.750.000 de ptas.

Desde una Delegación de Mantenimiento se realizan trabajos continuos para que nuestra ciudad luzca

MANTENIMIENTO

RELACION DE OBRAS EJECUTADAS

Entre otras obras, basta citar algunas de ellas, llevadas a cabo en los 4 últimos años.

AÑO 1995

- Reforma y adecuación de colegios públicos.
- Supresión de barreras arquitectónicas en el Centro de Barrio Margaritas.

• **INVERSIÓN TOTAL:**
100.000.000 de ptas.



AÑO 1998

- Reformas varias en el Centro Cívico Perales del Río.
- Acondicionamiento C/ Mariano Ron.
- Reforma carpintería exterior e interior, electricidad y climatización Centro de Barrio Margaritas.
- Cerramientos Polideportivo Juan de la Cierva.
- Limpieza de colectores.
- Acondicionamiento parque Bañolas.
- Acondicionamiento aceras Avda. del Parque.

• **INVERSIÓN TOTAL:**
335.000.000 de ptas.

AÑO 1996

- Reforma y ampliación de las perre-ras municipales.
- Reparación de diversas instalaciones del Cementerio Ntra. Sra. de la Soledad.
- Acondicionamiento aceras en C/ Sierra y C/ Ciempozuelos.
- Operación Asfalto-96.
- Colector C/ Carabanchel (entre C/ Pizarro y C/ Núñez de Balboa).
- Reparación pavimentos interbloque Avda. de España, C/ Cataluña, C/ Gerona, C/ Lérica.

• **INVERSIÓN TOTAL:**
190.000.000 de ptas.

AÑO 1997

- Operación Asfalto -97.
- Acondicionamiento campos de fútbol de tierra y reparación de gradas del Polideportivo Juan de la Cierva.
- Reparación de gradas en el Polideportivo Juan de la Cierva.
- Peatonalización C/ San Eugenio y Pza. Canto Redondo.
- Impermeabilización cubiertas Centro Cívico Alhóndiga y Centro Cívico Perales del Río.
- Asfaltado Avda. Juan Carlos I (entre Avda. Libertad y Avda. Arcas del Agua

• **INVERSIÓN TOTAL:**
260.000.000 de ptas.

AÑO 1999

- Colector Senda Epi y Blas.
- Acondicionamiento C/ Garcilaso.
- Acondicionamiento C/ Jiménez Iglesias.
- Acondicionamiento C/ Valdemorillo.
- Acondicionamiento aceras C/ Depósitos, C/ Sana Bárbara, C/ Titulcia, etc.
- Acondicionamiento aceras C/ Magallanes.
- Acondicionamiento aceras C/ Cruz.
- Acondicionamiento aceras Senda Charlie River - Sector 3.
- Operación Asfalto-99.
- Acondicionamiento de colegios y edificios municipales - (varios).

• **INVERSIÓN TOTAL:**
335.000.000 de ptas.

Una clave de futuro

Si construir y consolidar una ciudad es una tarea complicada, en la que desde el Gobierno Municipal se ha trabajado e invertido generosamente; preservar el entorno, los grandes espacios verdes, las zonas protegidas y dotar de los medios y recursos específicos a lo que llamamos Medio Ambiente, es uno de los grandes retos que nos plantea el futuro. Se ha realizado y se trabaja en la lucha contra la contaminación ambiental y en la recuperación de espacios naturales (Parque Regional del Sureste, recuperación del Cerro

de los Angeles). Se forman a las generaciones futuras en la preservación mediante Aulas de naturaleza y campañas específicas sobre medio ambiente. Se vigila la contaminación de industrias particulares. Se han rehabilitado y creado zonas verdes. Los residuos, su gestión y reciclado son el objeto permanente de esta concejalía. Y por último citar la puesta en marcha del Punto Limpio y la creación de la Patrulla Medioambiental. Todas estas actuaciones y proyectos son, sin duda, una clave vital para el futuro de Getafe.



BLOQUES DE ACTUACION

Es evidente el desprecio del Ayuntamiento de Madrid y de la Comunidad de Madrid hacia el sur, que sufre agresiones ambientales permanentes:



14

1. CONTAMINACION AMBIENTAL

Se han establecido controles de vigilancia de la contaminación ambiental en nuestro municipio: malos olores en Perales, problemas con la fundición AZMA, contaminación acústica y contaminación de aguas.

2. RECUPERACION DE ESPACIOS NATURALES

Se han impulsado programas de recuperación en:

- Parque Regional del Sureste.
- Parque Lineal del Manzanares.
- Recuperación del Cerro de los Angeles.
- Proyecto del "Parque del Este".
- Aula de Naturaleza en Perales del Río.
- Rehabilitación y creación de nuevas zonas verdes.
- Mejoras en las Lagunas de Perales.

3. EDUCACION Y CONCIENCIACION AMBIENTAL

Se han implicado al movimiento asociativo y a diversas instituciones en esta tarea:

- Grupos ecologistas.
- Organizaciones de consumidores.
- Asociaciones de Comerciantes.
- Asociaciones de vecinos.
- Universidad Carlos III.
- Area X de Salud.
- Empresa Pública de Gestión y Residuos Industriales (EMGRISA).
- Fiscalía de Medio Ambiente del Tribunal Superior de Justicia de Madrid.

Además se han llevado a cabo los siguientes proyectos:



Getafe, Capital del Sur

RESUMEN BOLETIN MUNICIPAL

1995 - 1999

MEDIO AMBIENTE



- Informes sobre impacto ambiental de obras tramitadas por el Ayuntamiento.
- Creación de la Patrulla Medioambiental.
- Aumento del parque de vehículos para inspección.

5. CONTROL DE GRANDES INFRAESTRUCTURAS DE COMUNICACION

- Participando en diversas plataformas sociales contra el impacto ambiental de las grandes infraestructuras.
- M-50.
- AVE Madrid-Barcelona.
- Eliminamos el nudo de enlace con el AVE Madrid-Sevilla.
- Autopista de peaje R-4.



- Ampliación de la campaña "Conocer es Proteger".
- Creación de la "Senda Ecológica del Cerro de los Angeles".
- Campaña de concienciación hacia propietarios de perros.
- Programa "Presencia en la Calle".
- Campañas relacionadas con el tratamiento de residuos.

4. DISCIPLINA MEDIOAMBIENTAL

Se ha realizado:

- Control y vigilancia de posibles agresiones al medio ambiente.
- Incremento de los expedientes sancionadores.



Getafe, Capital del Sur

RESUMEN BOLETIN MUNICIPAL

1995 - 1999

Instrumentos de desarrollo económico

Getafe sigue siendo un importante núcleo industrial, con unos 335 establecimientos y 6.500 empleos industriales.

La industria municipal está formada tanto por sectores maduros como por otros de alta tecnología (electrónica, aeronáutica, etc.) en el que coexisten empresas públicas y privadas, de capital nacional y extranjero, grandes establecimientos y pequeñas y medianas empresas.

Desde el gobierno Municipal (PSOE-IU), y desde la propia Concejalía de Industria, Formación y Empleo, se

trabaja en una política de desarrollo económico clara y sin paliativos desde la siguiente concepción: Pública, Coordinada, Social y Concertada. Los ejes que sustentan y a los que se dirige toda la actuación son: Políticos de Desarrollo Industrial como motor de empleo, la formación como herramienta al servicio del trabajador, la concertación y la participación, y la creación de la Empresa Municipal del Suelo y la Vivienda como instrumento de Planificación y Desarrollo Económico.

INFRAESTRUCTURAS

La dotación industrial pasa por una constante rehabilitación de los polígonos más anejos, la continuación de los polígonos construidos y su definitivo asentamiento, y las actuaciones futuras directamente ligadas como con son Centro Integrado de Transporte y las industrias punteras anexas a la Ciudad Aeroporturaria.



DESTACAN:

Polígono Industrial "Los Olivos"

EXTENSIÓN: 720.980 M².
 INVERSIÓN: 3.000 millones.
 PARCELAS
 INDUSTRIALES: 212
 EMPLEOS: 4.000

Proyectos de viviendas para jóvenes

DIRIGIDO: a jóvenes menos de 30 años.
 N° DE VIVIENDAS: 154

V.P.O. (4 de ellas adaptadas a minusválidos)

SUPERFICIE CONSTRUIDA:
 13.930 M² (Viviendas y Locales)
 ENTREGA DE VIVIENDAS:
 Junio 1999

AREA DE PROMOCION INDUSTRIAL

Getafe Inicativas, S.A. Municipal (GISA)

Es la culminación de una etapa de fomento del desarrollo local

que comenzó en 1985 con la creación de la Oficina de Promoción Industrial.

OBJETIVOS Y FUNCIONES:

- Fomento de la actividad económica y generación de empleo (Jornadas de apoyo a las PYMES, impulso y apoyo a las Asociaciones Empresariales, colaboración con Agentes Sociales).
- Cooperación Institucional
- Colaboración con otras Concejalías
- Gestión del Centro Municipal de Empresas
- Centro de Calidad
- Gabinete de Asesoramiento Comercial
- Observatorio Socio Económico
- Proyectos Europeos. (Urbal, Edge Cities Network, programa Estic de apoyo a la industria-ADAPT)
- Formación Empresarial



CENTRO DE CALIDAD DE EMPRESAS PROYECTOS EUROPEOS

SUPERFICIE: 4.264 M²
INVERSIÓN: 673 millones

ADAPT: Proyectos ESTIC, con un presupuesto de 445 millones.

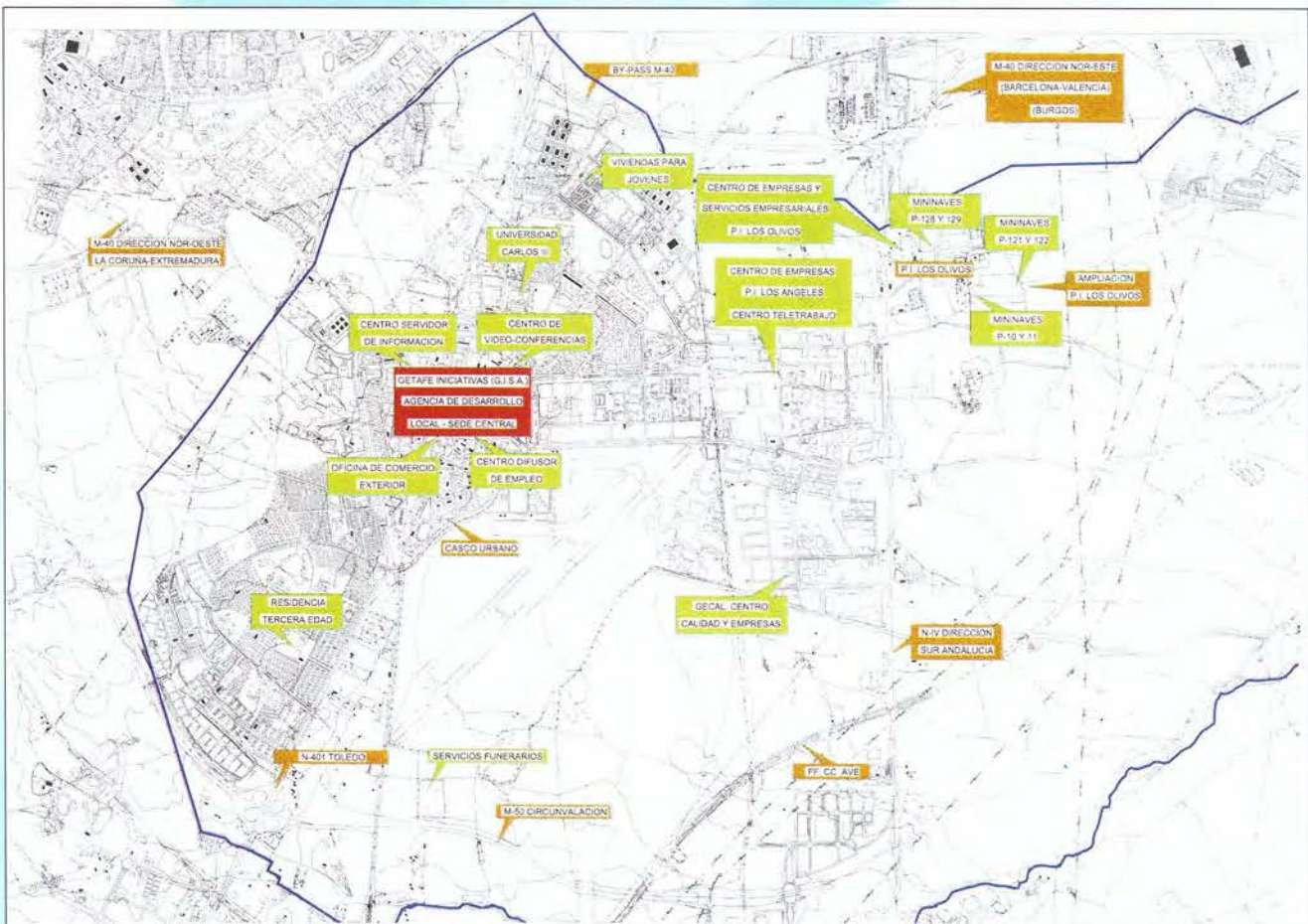



18

URBAL: Presupuesto 500.000
Ecus.

EDGE CITIES NETWORK:
Proyectos RECITE Y MEDIO
AMBIENTE

CENTRO MUNICIPAL DE EMPRESAS

SUPERFICIE: 991 M2
DISTRIBUCIÓN: 8 naves, 4
locales, 8 almacenes
TOTAL EMPRESAS: 18
TOTAL EMPLEOS: 77

EMPLEO

Desde su inicio, la Concejalía ha estado ligada a cuantos programas de empleo se han puesto en marcha. Muestra de ello son los programas europeos y otras actuaciones entre las que destacan:

- You thstart (jóvenes), Orbis (Inmigrantes), Now (Mujeres) y Discal (Discapacitados)

- Convenios SIPE 97 con el INEM

- Programación conjunta INEM (dirigida a parados de larga duración mayores de 50 años)

- Plan de formación comarcal para jóvenes

- Construcción del Consejo Económico Social

- Acuerdo de Estabilidad en el Empleo negociado con los Sindicatos.

FORMACION

El Organismo Autónomo "Formación y Empleo" se integró en la Delegación, llevando a cabo desde ese momento las siguientes funciones:

- Puesta en marcha del Observatorio Ocupacional de Getafe.

- Inclusión del Plan de Orientación Laboral en el SIPE





- Programación de Formación Ocupacional con los Agentes económicos y sociales.
- Validación de la Formación para Desempleados
- Concreción en Getafe de los Programas Comunitarios (Fondo Social Europeo) cuya cuantía total es:

- Apoyo a PIMES y Economía Social: 445 millones
- Colectivos con dificultades de acceso al Mercado de trabajo: 384 millones
- Plan de formación Ocupacional y continua:
 - Año 1995.- 61 cursos - 1.035 alumnos - 2.820 horas

- Año 1996.- 60 cursos - 920 alumnos - 3.900 horas
- Año 1997.- 57 cursos - 925 alumnos - 3.890 horas
- Año 1998.- 27 cursos - 475 alumnos - 6.660 horas
- Año 1999.- 10 cursos - 320 alumnos - 4.640 horas



Getafe, Capital del Sur

RESUMEN BOLETIN MUNICIPAL

1995 - 1999

Dos años de Area Social: El ciudadano, lo más importante

L Area Social nació en marzo de 1997 con la inquietud de ofrecer al ciudadano unos servicios cercanos de calidad desde estructura unificada. Con este objetivo se han celebrado:

1. Jornadas Area Social (con la asistencia de 30 políticos y técnicos).
2. Jornadas de Grupos de Trabajo Interdisciplinarios (Planes Integrales, Programas, Proyectos).
3. Jornadas Centros Cívicos con la participación de más de 200 técnicos procedentes de todas las regiones de España.

En todos los casos estas actividades se han organizado anteponiendo el interés general al particular aunque la acción emane de una Delegación concreta. Y es que el Area Social trabaja con tres objetivos fundamentales:

1. Coordinar las acciones de las diferentes Delegaciones que componen el Area Social



buscando una política de "lo social".

2. Unificar procedimientos administrativos y económicos para ahorrar esfuerzos.
3. Establecer criterios y conceptos comunes con el fin de transmitir una imagen unívoca del servicio municipal.

DELEGACIONES, CENTROS CIVICOS Y PLANES INTEGRALES

Para poder lograr estos objetivos, se apoyan en tres ejes fundamentales:

- a) Las **Delegaciones** como estructuras especializadas en materias concretas dirigidas a toda o a un sector de la población.
- b) Los **Planes Integrales** como estructura horizontales que se dirigen a un sector de la población.



Getafe, Capital del Sur

RESUMEN BOLETIN MUNICIPAL

1995-1999

c) Los Centros Cívicos como estructuras descentralizadas en los barrios que albergan, por un lado, el programa municipal en el barrio y, por otro, los órganos de participación ciudadana reconocidos en el Reglamento de Participación Ciudadana, convirtiéndose en punto de encuentro de los vecinos de cada barrio.



PLANES INTEGRALES DE MUJER, INFANCIA Y MAYORES

Hasta el momento se han creado tres grupos de trabajo para confeccionar los planes

integrales de mujer, infancia y mayores; dos grupos para desarrollar programas de formación y el observatorio social y otros dos para poner en marcha proyectos como la

Mesa de Educación para la salud y la Plataforma del voluntariado.

Entre todos podemos hacer una ciudad mejor al servicio de todos.



Desde el Area Social unificamos estructuras y procedimientos con el objetivo de ofrecer un mejor servicio al ciudadano

Trabajando para superar las dificultades

La Delegación de Servicios Sociales tiene como principal objetivo la atención y el apoyo a todos los ciudadanos de Getafe a través de distintos programas destinados a cubrir sus necesidades, según el sector de la población al que pertenezcan. La atención a los mayores, las familias, minusválidos y en general a los colectivos en dificultad social es la meta.

ATENCIÓN A LOS MAYORES

- Fomento del voluntariado de mayores para que colaboren en beneficio de la sociedad de Getafe: Guías de la ciudad, Aula de naturaleza, Monitores de Educación Vial.

- Actividades de estímulo de intercambio entre generaciones: los abuelos transmiten a los niños, adolescentes y jóvenes sus conocimientos de historia y formas de vida de su juventud.

- Organización de Actividades de Ocio y Tiempo Libre a través de excursiones, actos culturales y vacaciones por los representantes de este colectivo y financiados por la administración.

- Facilitar los medios para participar de los bienes sociales y culturales:

- Acceso gratuito a los cursos de humanidades de la Universidad Carlos III.

- Bonificación en el transporte para posibilitar la movilidad de los abuelos con menos recursos económicos.

- Servicio de Ayuda a Domicilio para tareas del hogar, aseo personal y acompañamiento.

- Instalación del servicio de Telesistencia, a través de un sistema acoplado al teléfono y un medallón, las personas que viven solas pueden pedir ayuda desde cualquier lugar de su casa en el que hayan quedado inmovilizados a una unidad de control que tiene todos sus datos y que la enviarán rápidamente la ayuda que necesita.

- Cuidado de estancias diurnas.

- Hospital de día.

- Becas de comedor dirigidas a mayores que viven solos.



- Apoyo a enfermos de Alzheimer.

- Están en proyecto un completo plan de Residencias:

1. Sector III.

2. Juan de la Cierva-Margaritas.

3. Cesión de terrenos a la Comunidad de Madrid en Getafe-Norte.

4. Cesión a la Clínica Geriátrica Los Angeles de un terreno.



FAMILIA Y MENOR

- Apoyos económicos a través de becas que posibiliten comedores escolares, libros, escuelas infantiles, colonias de vacaciones.

- Apoyo y orientación en la educación de los hijos.

- Escuela de padres.

- Actividades educativas de tiempo libre.

- Apoyo psico-social a familia.

- Alternativas a la convivencia familiar.

Getafe, Capital del Sur

RESUMEN BOLETIN MUNICIPAL

1995-1999

ATENCIÓN A COLECTIVOS EN DIFICULTAD SOCIAL

- Favorecer el acceso a los sistemas educativos y formativos:
 - Proyectos para la comunicación.
 - Proyectos para la adquisición y desarrollo de habilidades domésticas, relaciones.
- Establecer mecanismos que permitan acceder al mundo laboral:
 - Proyectos socio-formativos.
 - Acciones positivas a favor del empleo.
- Impulsar actuaciones dirigidas a sensibilizar socialmente a la población.
- Implicar a las Organizaciones sociales.
 - Apoyos económicos a través del Ingreso Madrileño para la Integración.
 - Potenciar grupos de autoayuda.
 - Posibilitar su acceso a viviendas sociales.



Mayores, minusválidos y colectivos con dificultades sociales, pilares de actuación de los Servicios Sociales



MINUSVALIDOS

- Acceso al sistema educativo y a la participación de actividades en el tiempo libre:
 - Eliminación de barreras.
 - Facilitar el transporte.
 - Mantener los bonos-taxi y los bonos de transporte para transportes públicos.
 - Apoyar decididamente la integración escolar.
 - Facilitar la incorporación de jóvenes disminuidos a los diferentes niveles de formación y asegurar cauces de preparación para la actividad laboral.
 - Potenciar la contratación de minusválidos.
- Para personas disminuidas cuya invalidez requiere la ayuda a terceros:
 - Servicio de Ayuda a Domicilio.
 - Teleasistencia.
 - Estancias diurnas.
- Para facilitar su incorporación a actividades de tiempo libre, se potenciará:
 - Su incorporación a actividades en Centros Cívicos, entrada gratuita a instalaciones deportivas municipales, etcétera.
 - Cursos de natación.
 - Apoyo a la formación de equipos deportivos.
 - Becas para campeonatos de niños y jóvenes.



Integración: la solución a los problemas es de todos

Integración Social comprende duro trabajo y generoso esfuerzo por parte de todos los integrantes de la Delegación, y un fin primordial para el Gobierno Municipal.

Drogodependencias, ludopatías, alcohol, discapacitados y enfermos mentales, no se entienden si no van acompañados de términos como integración laboral, trabajo de voluntarios y asociaciones, prestación de servicios adecuados, rehabilitación y prevención.

A pesar de ser conscientes de que aún queda mucho camino por recorrer, la satisfacción llega cuando los resultados indican que éste es correcto.

Anticipándonos al futuro de la integración social, ya se trabaja en las distintas adicciones existentes o en plena ebullición. El capítulo económico dedicado a este campo está en constante progresión, lo que conlleva mejores medios y mayor capacidad para llegar a integrar realmente; que al fin y al cabo es el objetivo primordial.



Drogodependencias: algo más que esperanzas

L Trabajo desarrollado ha dado unos resultados satisfactorios, alcanzando cifras que invitan al optimismo y la esperanza.

– **Aumento presupuestario:** 60%. Siendo para el año 1999 de 68.000.000 de pesetas.

– **Creación de empleo para el CAD (Centro de Atención a los Drogodependientes):** Mejora en la calidad del servicio de drogodependencias y en sus resultados.



RESULTADOS

1. ELIMINACION DE LAS LISTAS DE ESPERA:
2. ATENCION A MAYOR número de enfermos drogodependientes: Total de casos atendidos en los dos últimos años, 675 personas.
3. 84 EX-DROGODEPENDIENTES REALIZAN EL PROGRAMA DE INTEGRACION LABORAL: El 29% de los participantes al programa, 24 ex-drogodependientes, encuentran SALIDA LABORAL.
4. ALTAS: Un tanto por ciento esperanzador, en progresivo aumento, se rehabilita e integra socialmente.
5. ATENCION ESPECIAL para adolescentes/jóvenes de consumo fin de semana de cocaína, drogas de diseño y/o alcohol.
6. DISMINUCION del problema "droga" en la calle.
7. EL CAD, se prepara constantemente para dar solución a otras adicciones (ludopatías, alcohol, tabaquismo...).

Getafe, Capital del Sur

RESUMEN BOLETIN MUNICIPAL

1995-1999



Prevención: la mejor arma

1. **Formación profesorado:** 15 colegios.
 2. **Programas preventivos escolares:**
 - Prevenir en colección: 1.000 alumnos.
 - Formación a las familias: 4.500 padres.
 - Programa Educativo del Plan de Prevención del Abuso del Alcohol: 2.353 alumnos.
 3. **Participación y colaboración de voluntariado y asociación AGEPAD:** Más de 100 socios.
- Prevención drogodependencias en Multimedia.
 - Prevención drogodependencia en Cine: 800 alumnos.
 - Exito de la Campaña contra el Abuso de Alcohol en los jóvenes de Getafe, llegando al 66,7% de la población.



Enfermos mentales, objetivo: integración

DESDE la Concejalía de Integración Social se está trabajando de manera intensa para dotar de medios y posibilidades a otro núcleo de población, especial pero muy dinámico, para que afronten el futuro con las mismas garantías que el resto de la población.

- CREACION DE UN CENTRO DE REHABILITACION PSICOSOCIAL para 90 plazas.

Discapacitados: derribando barreras

PROGRAMA DE INTEGRACION SOCIOLABORAL DE PERSONAS CON DISCAPACIDAD

1. **ORIENTACION**
 - Personas incluidas en la base de datos: 275.
 - Personas orientadas: 91.
 - Seguimientos con familias: 72.
2. **FORMACION**
 - Información de ofertas formativas: 134.
 - Personas en formación gestionada por el Horizon: 47.
 - Personas en cursos no específicos: 22.
 - Módulo prelaboral: 14.

3. EMPLEO

Promoción de Empleo

- Empresas contactadas: 100.
- Empresas visitadas: 58.

Inserciones (11%): 40 personas.

4. **POTENCIACION DEL ASOCIACIONISMO DE PADRES DE DISCAPACITADOS** creándose ASPADIG (Asociación de Padres de Discapacitados de Getafe) con 40 miembros.



Calidad y participación masiva

Durante los últimos cuatro años, el Ayuntamiento de Getafe, a través de su Delegación de Cultura y Festejos, ha visto coronada una etapa que ya se inició en la legislatura 1991-95.

La consecución de Festivales estables con proyección internacional se ha visto acompañada de una oferta de formación introductoria al arte con un amplio apoyo

social, las campañas escolares y sobre todo la inauguración del complejo "Centro de Arte Ciudad de Getafe" y el Teatro Auditorio "Federico García Lorca".

Con estos pasos Getafe se ha convertido, sin duda alguna, en una auténtica capital cultural del sur de Madrid, y los datos de usuarios demuestran que el esquema elegido es en gran medida el demandado por la población.

• CERCA DE 90.000 USUARIOS

— Cursos de formación en Centros Cívicos y Centro de Arte, curso 98/99: 1.560.

— Campaña escolar curso 98/99: 33.000.

— Espectadores en el Teatro Auditorio "Federico García Lorca": 52.600.



26

Getafe, Capital del Sur

RESUMEN BOLETIN MUNICIPAL

1995-1999



Nuria Espert, "La oscura raíz".

• **CITAS DE IMPORTANCIA**

— Celebración de cuatro festivales de teatro clásico.

— Celebración de las ediciones 5.^a a 8.^a del Festival de Música Sacra.

— Celebración de cuatro festivales World Music y grabación de tres trabajos discográficos.

— Publicación de cuatro títulos de la colección patrimonio:

1. El Hospital Mayor de Mendoza.
2. Las calles tienen su historia.
3. El Archivo Municipal.
4. Un paseo por el Getafe de 1898.

— Celebración de cuatro encuentros de Bandas de Música.

— Celebración de tres festivales de teatro, música y danza "Madrid Sur".

— Participación con producción propia ("Don Juan" - Francisco Ortuño) en el Festival Don Quijote, de París (Francia) y del Encuentro de Cultura en la Universidad de Buffalo-Nueva York (EE.UU.).

— Apertura de la Escuela de Teatro Clásico (Zampanó Teatro).

— Convocatoria de las ediciones 5.^a a 8.^a de los Certámenes Literarios "Ciudad de Getafe".

— Publicación de seis trabajos colectivos de los seleccionados en los Certámenes literarios.

— Celebración de Encuentros literarios donde han participado.

- Luis Antonio de Villena.
- Lourdes Ortiz.
- Fanny Rubio.
- Fernando Savater.
- Javier Memba.

• Bárbara Aranguren.

• Lidia Falcón.

• M.^a Antonia Ortega.

• Fina de Calderón.

• José Hierro. Etc.

La inauguración del Teatro Auditorio "Federico García Lorca" ha incrementado hasta 52.600 el número de espectadores



Atención y alternativas a miles de jóvenes

Getafe cuenta con 44.000 jóvenes entre los 16 a 30 años, lo que se considera una cifra elevada y con un potencial infinito. Con esta premisa, desde la Delegación de Juventud se pretende canalizar, asesorar y estimular a esta población en ofertas de formación, asesoramiento, ocio y tiempo libre, animación, vivienda y proyectos de futuro, que sean a la vez alternativas de futuro.

El movimiento asociativo, la participación juvenil y nuevos espacios de encuentro, diversión y, cómo no, debate forman, asimismo, parte del compromiso de la Delegación. Este se ha visto reforzado aún más a raíz de los acuerdos de gobierno entre IU y PSOE, que ha consolidado la Concejalía de Juventud como una estructura con dotación presupuestaria y de personal propia. Nos dedicamos a:



- Programa de Acompañamiento en la Gestión.
- Apoyo a la coordinación interasociativa.
- Apoyo a la formación de las asociaciones.
- Convocatoria anual de subvenciones a asociaciones.
- Convocatoria anual de subvenciones a Institutos de Enseñanza secundaria.
- Apoyo a actividades organizadas por las propias asociaciones.
 - Cursos de iniciación al ocio y tiempo libre en Centros Cívicos.
 - Creación de una Comiteca en el Centro Cívico de San Isidro.

1. INFORMACION Y ASESORAMIENTO

A través del SIAJ se puede encontrar: Asesoría Jurídica (Prestación Social Substitutoria, Insumisión, Sociolaboral, Asociaciones), asesoría de estudios y profesiones, asesoría de Tiempo Libre, asesoría de Salud y Sexualidad.

También dispone de los siguientes servicios: Puntos de información, Consulta diaria de prensa, convocatorias, ofertas de empleo, biblioteca, acceso libre y gratuito a Internet, consulta teletexto, etc.



2. FORMACION

- Cursos de monitores y coordinadores de tiempo libre.
- Curso de Educación y Cooperación para el desarrollo.
- Curso de Cicloturismo.
- Formación del Voluntariado.

3. PROGRAMAS DE ANIMACION

- Fomento del asociacionismo:
 - Jornadas sobre asociacionismo y Administración Local.



4. MEJORA Y ACONDICIONAMIENTO DE INFRAESTRUCTURAS JUVENILES

Mejora de las infraestructuras existentes invirtiendo 49 millones de pesetas en la rehabilitación de los siguientes espacios:

- Casa de la Juventud de la calle Guadalajara.
- Locales de ensayo del barrio de Las Margaritas.
- Local de la calle Titulcia.
- Centro de Perales del Río.

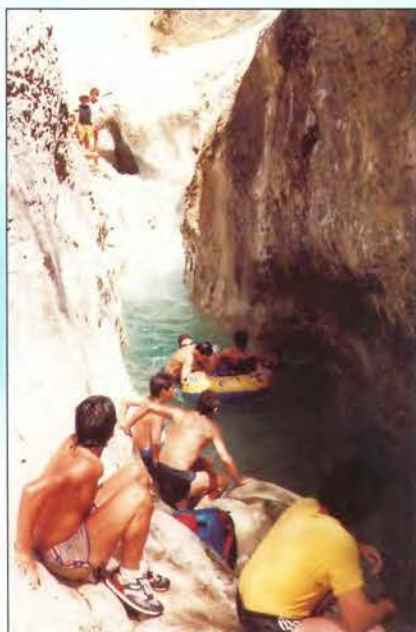

5. COORDINACION DE PROYECTOS

- Programa de Prevención del abuso del alcohol.
- Programa de prevención del VIH/Sida - Normalización del uso del preservativo.

6. AIRE LIBRE Y NATURALEZA

- Campamentos de verano.
- Turismo juvenil: Verano, Semana Santa y puentes.
- Campaña de invierno.
- Rutas cicloturistas.
- Actividades en la naturaleza.
- Préstamo de recursos de aire libre a Centros de Enseñanza y Asociaciones Juveniles.
- Colaboración con otras delegaciones y entidades.



7. PROGRAMA DE MUSICA, TEATRO Y ARTE JOVEN

- Música: Facilitar a los grupos jóvenes locales de ensayo, generar espacios de música en directo, posibilitar soportes de calidad.
- Red de Arte Joven.
- Teatro en las aulas.



El movimiento asociativo, la participación juvenil y nuevos espacios de encuentro, diversión y, cómo no, debate forman, asimismo, parte del compromiso de la Delegación

8. BOLSA DE VIVIENDA JOVEN

- Información y asesoramiento a jóvenes y propietarios de viviendas.
- Captación y valoración de viviendas.
- Gestión de la póliza de seguros.
- Redacción y asesoramiento en la firma de contratos.
- Selección de inquilinos según la característica de la vivienda.

9. PROYECTOS DE NUEVA CREACION

- Programa de Interculturalidad.
- Semana de la Juventud.
- Programa de Alternativas de Ocio al consumo de Alcohol "No te prives".



La igualdad como objetivo

El programa de esta área se lleva a cabo a través del Centro Municipal de la Mujer, y éste organiza las acciones en cuantros líneas de trabajo, a fin de dar cumplimiento al programa que dirige la Delegación de la Mujer. Desde el año 1991 hasta la fecha hay que señalar un progreso ascendente, tanto en el cumplimiento de obligaciones como en el grado de consolidación del equipo técnico y los recursos económicos asignados al Centro de la Mujer.

Es destacable el asentamiento de un programa sectorial en el seno del Área Social que le ha ido dotando del carácter de globalidad y de integración de la perspectiva de igualdad en el resto de las políticas municipales.

La actuación del Centro Municipal de la Mujer en la última legislatura se ha orientado a configurar, principalmente, un Plan de Acción para la Igualdad de Oportunidades.



AS atenciones que desarrolla el Centro Municipal de la Mujer son:

1. Atención social, sanitaria y preventiva de la violencia de género.
2. Fomento de la participación y toma de decisiones.
3. Conciliación de la vida familiar, social y profesional.
4. Desarrollo integral de la mujer y cooperación.
5. Trabajo, formación y empleo.

AÑO 1995

- Celebración "8 de marzo" con 1.500 participantes.
- III certamen literario.
- Tribuna de la mujer.
- Programa de promoción cultural y desarrollo integral de la mujer.
- Apoyo al voluntario de mujeres.
- Muestra de artesanía.
- II encuentro de juegos y deportes alternativos por la igualdad.
- Jornadas sobre participación política y social de la mujer.
- "Aulas infantiles" con un total de 4.133 personas.
- Participación en la VII feria de la mujer emprendedora.
- Estudios: "La actitud de la mujer ante la oferta laboral".
- Presentación de estudios realizados por asociaciones.
- Cursos de formación ocupacional con la participación de 100 mujeres.
- Fomento del movimiento asociativo.



AÑO 1996

- Área de desarrollo integral de la mujer:
 1. Aula de mujer.
 2. Estudio sobre el perfil de las mujeres hiperfrecuentadoras de los centros de salud de atención primaria.
 3. Proyecto con mujeres inmigrantes.
 4. Taller "educando a solas".
- Área de sensibilización, información y asesoramiento:
 1. Realización campaña de sensibilización contra la violencia doméstica y los malos tratos a mujeres.
 2. Ciclo de conferencias para la Mujer.
 3. Tribuna de la Mujer.
 4. Juegos alternativos por la igualdad.
- Área de participación y promoción asociacionismo:
 1. Encuentro de Asociaciones de Mujeres de Getafe con el medioambiente.



2. Programa y actos para celebrar el "8 de marzo" con participación de centenares de personas.
3. Jornadas sobre la conciliación de la vida familiar y laboral.
- Área de formación y empleo:
 1. Formación Ocupacional y Orientación Laboral.



2. Patrocinio de cinco stands en la Feria de Emprendedoras.
3. Orientación empresarial.

AÑO 1997

- Celebración "8 de marzo" con centenares participantes.
- Intercambio con mujeres artesanas de Mostarke (Bosnia).
- II Plan Integral de la mujer:
 1. Diseño del Plan Integral.
 2. Formación y sensibilización en igualdad de oportunidades entre ambos sexos.
- Servicio de Apoyo Psicológico con un total de 136 personas atendidas:
 1. Atención individualizada.
 2. Prevención.
- "Tribuna de la mujer".
- Seminarios sobre menopausia.
- Participación en IV encuentros de juegos y deportes alternativos por la igualdad.
- Promoción y apoyo a la inserción laboral.
- Viaje al País Vasco.
- Movimiento asociativo.
- Formación ocupacional, con cursos por 2.290 horas.
- Datos de atenciones y derivaciones del centro de la mujer con un total de 13.645 mujeres.
- Servicio de Asesoramiento Jurídico.



AÑO 1998

- Promoción de la participación en el mercado laboral y valoración del trabajo femenino:
 1. Creación Casa del Comercio.
 2. Modelización del proyectos empresariales.
 3. Seminario sobre orientación hacia nuevas profesiones.



4. Programa de formación.
 - Formación ocupacional.
 - Formación empresarial.
 - Formación laboral.
5. Programa de asesoramiento y apoyo a la iniciativa empresarial femenina.
6. Promoción social de las emprendedoras del municipio.



7. Seminario en la Universidad Carlos III.
8. Participación en programa NOW-Acortar distancias.
- Promoción cultural y desarrollo integral de la mujer:
 1. Programa de asesoramiento psicológico.
 2. Alcoholismo y mujer.
 3. Jornadas sobre la generación del 98.
 4. Presentación sobre estudio "mujer y deporte".
- Medidas y mecanismos para integrar la igualdad de oportunidades.
 1. Encuentro de mujeres madrileñas.
 2. Programa de actos de celebración del "8 de marzo" en Getafe.
 3. Publicación II Plan Integral de la Mujer.
 4. Aulas de mujer.
 5. Acciones y actividades desarrolladas en el tema de violencia doméstica.
 6. Compromisos de cofinanciación y apoyo al proyecto "Women in".
 7. Encuentros asociaciones zona sur.
 8. Movimiento asociativo.
 9. Muestra de artesanía de Centros Cívicos.



Objetivo: defensa de una escuela pública de calidad participativa, pluralista y abierta

Desde la Delegación de Educación e Infancia se ha apoyado permanentemente las actuaciones de la Plataforma en Defensa de la Escuela Pública, evitando los intentos de potenciar la escolarización

en centros concentrados y el cierre de unidades.

Además, se han sentando las bases de un modelo educativo basado en los siguientes aspectos:



res de solidaridad, democracia..., se han abierto los Centros Escolares a la utilización de la Infancia del Barrio con carácter lúdico y en período vacacional y se han coordinado todas las actuaciones de las diferentes Concejalías a través del Programa de Apoyo Municipal.

2. Potenciar la Participación Educativa mediante programas de apoyo a las AMPAS y en especial con la creación del Consejo Educativo Municipal, en el que por primera vez se ha dado la oportunidad de votar a todos los implicados en la Comunidad Educativa (padres, madres, profesores y alumnos).

3. Ampliar la oferta educativa a los niveles no obligados de la enseñanza.

A. Educación de Adultos. Se ha potenciado esta actuación generalizando

1. Relacionar el aprendizaje con el lugar donde se vive. Para lo cual se han abordado los Proyectos de "Getafe en tu Mochila" con la publicación del libro "La Historia de Getafe", se han canalizado subvenciones a 136 proyectos de Innovación Educativa; se han establecido convenios con entidades para que sea toda la ciudad la que educa, con programas para potenciar la educación en valo-





1. Programa de Absentismo Escolar, por el que se ha creado una mesa de coordinación con otras concejalías, servicios de Ministerio de Educación y Cultura, y fuerzas de la policía con el fin de abordar de una forma eficaz y preventiva las acciones de los alumnos



que muestran su rechazo al sistema educativo.

2. Promover acciones de Inserción Sociolaboral, con el fin dotar de perspectivas laborales a los alumnos con dificultades.

3. Construcción y habilitación de dos Talleres de Garantía Social, dirigidos a los adolescentes que han sido rechazados por el sistema escolar.

5. Proporcionar información y asesoramiento en materia psicoeducativa, mediante la actuación de 12 Institutos de Enseñanza secundaria a través del Programa Preventivo de Salud (Habilidades de comunicación, Habilidades sociales; Técnicas y Hábitos de estudio, Educación para la Salud, Relaciones familiares...).

6. Promover la adecuación de los Centros Escolares y conseguir nuevas construcciones.

la oferta a todos los ciudadanos que figuraban en el padrón municipal con un nivel educativo bajo. La oferta de diferentes Talleres ha permitido ampliar la oferta a más de 500 plazas, haciéndose necesario una mayor oferta para cubrir a todos los demandantes. Se ha impulsado una educación basada en el manejo de los materiales y se han establecido convenios con entidades a fin de mantener una oferta complementaria en idiomas, informática, oficios... etc.

B. Convenio con la UNED, modificándose las condiciones del mismo en el sentido de mantenimiento de la oferta haciéndolo menos gravoso para el municipio.

C. Potenciar la Red Pública de Escuelas Infantiles (Comunidad de Madrid-Ayuntamiento), con un potencial de 5 Escuelas Infantiles Públicas de las cuales tres son municipales y mantienen la vigencia de la etapa 0-6 años.

4. Evitar la marginación del sistema escolar de alumnos con dificultades:



- Negociación con la Comunidad Autónoma de Madrid de una aportación de más de 150 millones para el mantenimiento de centros.

- Se ha reivindicado la necesidad de un **Plan de Choque de más de 500 millones** que, aportado por el Ayuntamiento sean gestionados por la Delegación de Educación.

- Se ha realizado un pabellón para Aulario de Secundaria en Perales del Río. Se ha comprometido con el Ministerio de Educación y Ciencia la creación en el mismo barrio de un Centro Integrado que cubra alumnos de 0/16 años.

- Se ha conseguido la construcción de un Centro de Educación Infantil y Primaria en Getafe-Norte, así como una Escuela Infantil y una Casa de Niños en el mismo barrio.

- Se ha facilitado el **TRANSPORTE ESCOLAR** para todos los alumnos de Getafe-Norte.

Respuestas concretas y soluciones rápidas

La Delegación de Salud y Consumo trabaja en ámbitos ciudadanos, dando respuestas concretas a cuestiones puntuales e intentando dar a conocer los derechos y deberes que tienen los consumidores.

Tras el acuerdo de Gobierno, esta Delegación tuvo que hacer frente al brote de meningitis que se produjo en nuestra localidad. Con una coordinación importantísima con el Area X y con un

contacto constante con toda la población, la cual fue informada y vacunada en un tiempo récord, se abordó y resolvió este asunto de manera muy satisfactoria y muy bien valorada por los vecinos y vecinas de Getafe. Desde esta Delegación se ha trabajado frente al Medicamentazo y contra la conversión de los Hospitales en Fundaciones, es decir, frente al intento de privatización de la sanidad del PP.

ACTUACIONES PUNTUALES

- Colaboración con la EMSV para informar de derechos de los compradores de vivienda.
- Proyecto informativo para todos los nuevos vecinos que se empadronen en Getafe, sobre cómo y dónde realizar los contratos de agua, luz y teléfono.
- Coordinación con Asociaciones de Consumo de la localidad.
- Negociación con las dos asociaciones de venta ambulante para consensuar una nueva y mejor ubicación del Mercadillo de los sábados.
- Creación del Centro de Protección Animal, eliminando el sacrificio y se ha conseguido un hogar de adopción para cerca de 300 animales durante el año 1998.

Se está trabajando en estos momentos para:

- Firma de un convenio Voluntariado Social con varias Asociaciones de Salud de colaboración con el Centro de Protección Animal.

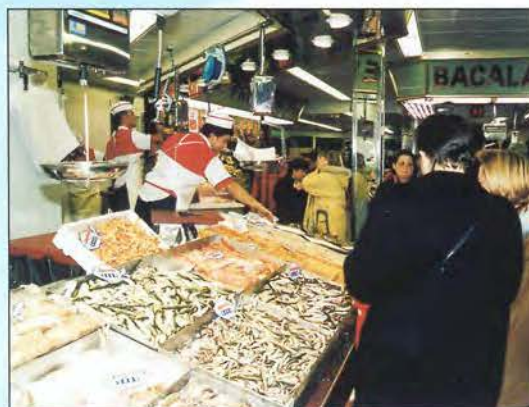

- Un proyecto de colaboración con RECA-SUR (empresa adjudicataria de servicios) para charlas en los Centros de Enseñanza sobre cuidados y sensibilización hacia los animales.
- Un folleto informativo sobre el Centro de Protección Animal y Método de Adopción.
- En coordinación con las Asociaciones de Salud, creación de los Estatutos del Consejo Municipal de Salud, así como de un Centro de Asociaciones de Salud de Getafe.
- Integración del Municipio de Getafe en la Red Regional de Ciudades Saludables.

Miles de consumidores y usuarios han sido atendidos por la Oficina Municipal de Información al Consumidor (O.M.I.C.) de Getafe, trabajando en los siguientes ámbitos:

- Información.
- Reclamación.
- Arbitraje.
- Inspección.

ACTUACIONES PREVISTAS PARA 1999

- Especial atención a los nuevos vecinos de Getafe (edición de consejos sobre suministros de agua, luz, teléfono, etc.).

- Control de establecimientos:
- Campañas:
 - Venta de viviendas de segunda mano.
 - Mercado CE.
 - Estaciones de Servicio.
 - Tiendas de descuento.
 - Venta de vehículos segunda mano.

Esta Delegación da respuestas a cuestiones concretas, ofreciendo información sobre los derechos y deberes de los usuarios y consumidores



- Plan Sistemático de Inspección:

- Reparación de Electrodomésticos.
- Reparación de automóviles.
- Grúas.
- Servicios a domicilio.
- Compraventa vivienda.
- Muebles.
- Normalización de Alimentos (fruterías y pescaderías).
- Red Alerta.

- Vivienda:

Los temas relacionados con la vivienda nos preocupan. Prueba de ello es que la compra-venta de viviendas figura entre las inspecciones sistemáticas que se realizan anualmente, publicando folletos y realizando actos públicos.



Un constante afán de superación

Decir que en cuatro años de gestión deportiva municipal todo ha salido bien, es faltar a la realidad. En la gestión pública, como en cualquier otra actividad de la vida hay factores positivos y

negativos. Nosotros, desde la Delegación de Deportes, nos marcamos como objetivo prioritario reforzar lo que se hace bien y conocer porqué salen mal otras cosas para poder corregir.

ENTRE los aspectos positivos cabe destacar:

- **La inversión e instalaciones deportivas.** Desde 1995 hasta el año 2000 se va a invertir 2.800 millones en nuevas instalaciones. El Coliseum, el Complejo Acuático, cinco nuevos campos de fútbol, etc., cierran un ciclo de inversiones que se inició con el Plan Director de Instalaciones en 1987 y que requiere de un profundo debate para consensuar un nuevo Plan de cara al próximo siglo.
- **La consolidación de la oferta deportiva** para aquellos ciudada-



En los aspectos positivos cabe destacar la inversión en instalaciones deportivas, la consolidación de la oferta deportiva, y el impulso del proyecto deportivo de la ciudad

nos que demandan un servicio en concreto: la oferta física de adultos, las competiciones locales, los clubes de ocio y salud, las actividades puntuales, los clubes locales, etc., ha dado un salto considerable cualitativamente y ha confirmado que un tercio de la población hace deporte de forma regular y reconoce la oferta como buena y/o muy buena en un 78% según una encuesta realizada a través de la Universidad Carlos III.

- **La aportación de dinero público** para costear el proyecto deportivo de la ciudad, como se puede ver



GASTO PARA SUFRAGAR EL PROGRAMA DEPORTIVO

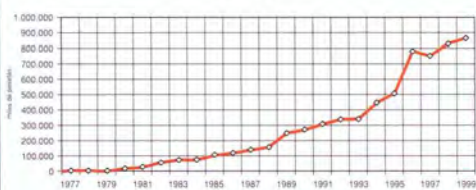

NUMERO DE USUARIO EN EL SERVICIO MUNICIPAL DE DEPORTES

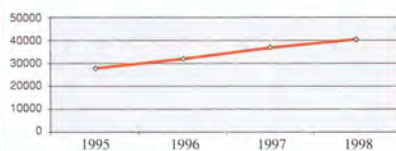

en el gráfico adjunto, el Ayuntamiento de Getafe hace un esfuerzo económico considerable que garantiza dicho proyecto.

En las sombras de la gestión pendiente de solucionar valoramos:

- **El mantenimiento de las instalaciones deportivas.** El no haber



EVOLUCION DE LA ASISTENCIA DE PUBLICO A LAS PISCINAS

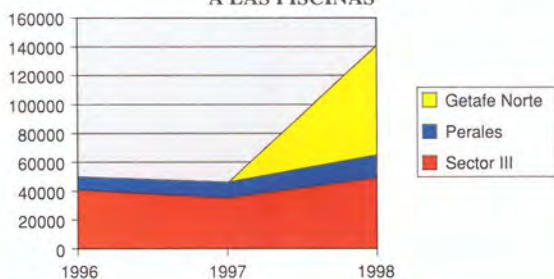



podido cerrar proyectos de instalaciones en marcha, el alto coste de mantenimiento que tiene que sufragar el 100% la Administración Local, la necesidad de una estructura profesional y laboral más amplia y, en definitiva, invertir no menos de 600 millones al año en infraestructuras, ha hecho que no atendamos debidamente el mantenimiento de éstas, siendo un gran reto por resolver.

- **La relación con el tejido asociativo deportivo**, que ha sufrido modificaciones administrativas importantes, la poca agilidad administrativa para cumplir a tiempo los compromisos que se adquieren, la necesaria adaptación y renovación del propio tejido asociativo para adaptarse a las nuevas leyes locales y a las nuevas demandas sociales, han propiciado un enfriamiento en los compromisos mutuos para que exista congestión y compromisos por ambas partes. Es urgente crear un órgano de control y decisión donde el tejido



asociativo tenga la última palabra en cuanto a presupuesto, programas, relación, etc. De forma inmediata hay que recobrar el pulso entre la Delegación de Deportes y los propios protagonistas.

- **La ayuda a la financiación del deporte de rendimiento.** Tener en Getafe entre 8 y 10 equipos al año

en las máximas categorías de 5 ó 6 modalidades deportivas, supone una gran proyección de la ciudad, pero a su vez abre el debate sobre la asunción de competencias que no competen a la Administración Local y sin embargo no puede abanderar porque otras administraciones no ayudan a las personas y entidades que llevan el nombre de la ciudad por todo el Estado Español o, incluso, en competiciones internacionales.

La aportación de la iniciativa privada, con luz y taquígrafos a través de la coordinación con el propio Ayuntamiento, tiene que generar recursos económicos que no graven directamente las arcas municipales para financiar este tipo de deportes.

Momentos tendremos de hablar de nuevas propuestas para los próximos años. Ahora, transmitir que se conoce el escenario deportivo de la ciudad y que ilusión, proyecto y ganas de mejorarlo, tenemos más que nunca.



De nada sirve cerrar los ojos

La palabra *SOLIDARIDAD* se acuñó hace ya bastantes años como un término que sirve para ayudar a países, causas y proyectos vitales para el libre desarrollo de los pueblos a los que se destinan. En definitiva, la verdadera apuesta de los movimientos sociales y ciudadanos de Getafe.

Ventiún países de distintos continentes son los destinatarios de las ayudas, que desde el Consejo Local para la Cooperación y la Solidaridad, se encauzan hacia las personas

de los países más empobrecidos.

Hermanamientos, campañas de solidaridad, apoyo a creación de empresas, programas para mujeres y niños, supusieron el reconocimiento y premio por parte de la ONG JUVENTUS, al trabajo desarrollado por el Consejo Local. La mezcla de este acicate, junto a lo anteriormente expuesto reafirma la solidaridad de toda la ciudadanía y nos incita a seguir trabajando por los menos favorecidos.



PROYECTOS MAS DESTACADOS

AÑO 1995

– Desarrollo de trece proyectos en Perú, Mozambique, Colombia, Caracas (Venezuela) y Bolivia entre otros países.

– Se efectuaron dos campañas de ayuda de emergencia para Bosnia, como consecuencia del conflicto en el que estaba inmersa.

Se denominó "Bosnia a dos horas de ti" y se recogieron cien toneladas de medicinas y alimentos".



AÑO 1996

– En ese ejercicio se financiaron 20 proyectos en Brasil, Chile, Perú, Ecuador, Nicaragua, Mauritania, Venezuela, Bolivia, Mozambique, El Salvador, Cuba, República Dominicana, Sáhara, Filipinas.

– Este año destacaron los proyectos con los pueblos hermanados: Ayuda sanitaria en Getafe al pueblo saharauí, proyecto de apoyo al municipio de

Guanabacoa, y dotación de material de Biblioteca para el pueblo filipino de Jetafe.

– Se realizó la campaña: «Ruanda, ni un minuto más». Para los damnificados por la guerra desatada en la zona de los Grandes Lagos.

AÑO 1997

– Se subvencionaron 12 proyectos en Cuba, Brasil, Uruguay, República Dominicana,



Getafe ha destinado en la actual legislatura 300 millones en solidaridad

Nicaragua, Perú, Guatemala, Venezuela y Argentina.

– Se impulsó la campaña: *“un niño, un lápiz”*, que ayudó a la formación académica de 10.000 niños de los países andinos.

AÑO 1998

– El dinero destinado al capítulo de solidaridad se distribuyó a 21 proyectos en Guatemala, El Salvador, Marruecos, Nicaragua, Honduras, Perú, Ecuador, Etiopía, Cuba, Argelia, Bolivia, Mauritania, República Centrafricana y Venezuela.
– Ayudas de emergencia: Tras los desastres ocasionados por los huracanes Mitch (Centroamérica) y George (República Dominicana), se habilitaron dos ayudas extraordinarias, concediéndose 6 millones a los países afectados.



- Campaña Sáhara en el Corazón: Referéndum por un Sáhara libre e independiente.
- Marcha global contra el trabajo infantil.
- 50 aniversario de la declaración universal de los derechos humanos de la ONU, con diversas actividades.
- En 1995, Getafe fue premio “15 Días Sur” por su labor solidaria.
- En 1998 la ONG Juventus concedió el premio DNI solidario al Ayuntamiento de Getafe por su labor en pro de los países menos desarrollados.



Acogida para niños saharauis enfermos en el Sector Tres. Se ha recogido material sanitario y escolar para Guanabacoa (Cuba), y se ha instalado una biblioteca en Jetafe (Filipinas).

HERMANAMIENTOS

Gracias a los hermanamientos se mantiene una Casa de

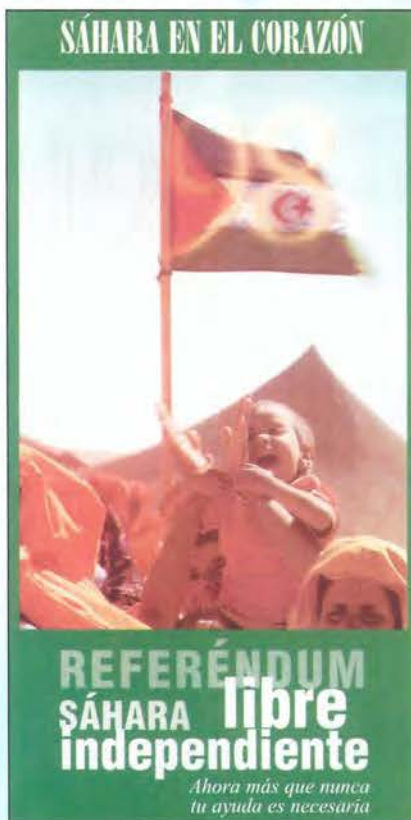

Getafe, Capital del Sur

RESUMEN BOLETIN MUNICIPAL

1995 - 1999

Práctica, eficaz, moderna

En materia de seguridad las actuaciones de la Policía Local han conseguido que Getafe sea una de las ciudades más seguras de la Comunidad Autónoma de Madrid.

Se han reforzado y aumentado continuamente una serie de servicios preventivos en plazas, zonas de recreo, etc., que, juntamente con los controles preventivos de alcoholemia, están dando unos resultados altamente eficaces.

Hay que destacar el trabajo continuo del colectivo de Policía Local, que siendo el más numeroso después de Madrid, capital, se esfuerza día a día en dar una mejor respuesta a la ciudadanía y en formarse continuamente para adaptarse a las nuevas materias y problemática de la Seguridad. El propósito continuo de esta Delegación es llegar a alcanzar los límites tolerables que la sociedad demanda en Seguridad Pública.

- **TOTAL ACTUACIONES REALIZADAS:** La Policía Local de Getafe, trabajando por la seguridad ciudadana ha intervenido en más de 200.000 ocasiones (están incluidas intervenciones por delitos y faltas contra la propiedad, detenciones, intervenciones con motivo de la circulación, infracciones en viviendas, establecimientos y venta ambulante, intervenciones en la vía pública, servicios varios, informes emitidos y documentación).

- 1995 (53.823)
- 1996 (55.616)
- 1997 (59.902)
- 1998 (64.517)

- **LLAMADAS RECIBIDAS EN EL 092**

- 1995 (22.816)
- 1996 (19.346)
- 1997 (23.725)
- 1998 (25.392)

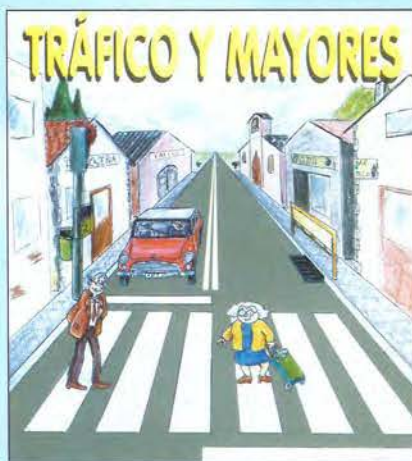

- **OTROS DATOS**

- Accidentes de tráfico en general en 1998 (566)
- Controles de alcoholemia realizados en 1998 (1.387)



El propósito continuo de esta Delegación es llegar a alcanzar los límites tolerables que la sociedad demanda en Seguridad Pública

Getafe, Capital del Sur

RESUMEN BOLETIN MUNICIPAL

1995 - 1999



- CONFERENCIAS SOBRE SEGURIDAD VIAL para adolescentes; participaron cerca de 1.200 alumnos de secundaria.
- CONFERENCIAS SOBRE SEGURIDAD VIAL PARA NUESTROS MAYORES.
- CURSOS DE CICLOMOTORES con la obtención de la correspondiente licencia de conducción.



- CURSOS REALIZADOS POR MIEMBROS DE LA POLICIA LOCAL (entre otros muchos destacan y se realizan anualmente los siguientes cursos):

- Curso de Alcoholemia.
- Curso sobre delitos contra la mujer.
- Curso sobre relaciones con el ciudadano.
- Curso sobre venta ambulante.
- Curso sobre policía administrativa en materia de medio ambiente.
- Curso sobre animales domésticos y protegidos.
- Curso de monitores de educación vial.
- Curso de especialización en drogodependencia.



• EDUCACION VIAL

Durante estos 4 años y con motivo del anticipo de la LOGSE en nuestra localidad, se ha realizado un pequeño paréntesis en nuestro trabajo con los centros escolares de primaria; se han desarrollado:

- PROGRAMA EDUCACION ESPECIAL con 190 alumnos de APANID entre 9 y 30 años.
- PROYECTO FRONTERA con 18 alumnos.
- EDUCACION INFANTIL para niños de 3, 4 y 5 años de Escuelas Infantiles con una participación de más de 3.000 niños y niñas.

Recientemente se ha creado una Delegación de Policía Local en Perales del Río



La personalidad de una ciudad

Las políticas de potenciación y desarrollo de la participación ciudadana han sido una constante en todas las iniciativas políticas del Gobierno Municipal (PSOE-IU), y esto se ha

producido, no sólo desde el trabajo de esta Delegación específica, sino de todas las Delegaciones, y en términos generales, como elemento referencial de todas las iniciativas del Gobierno.



cuenta con una partida presupuestaria de 25 millones de pesetas, siendo priorizadas las actuaciones por la Delegación de Barrio. Asimismo, los coordinadores de las comisiones de trabajo (no concejales) son reconocidos como interlocutores de la Delegación de Barrio ante el Ayuntamiento y sus respectivas delegaciones, con capacidad de gestionar los acuerdos tomados en el barrio.

Asimismo, esta Delegación de Barrio dispone de presupuesto propio de 3 millones de pesetas para actividades socioculturales en Perales.

En el ámbito de las Asociaciones de Vecinos se han solventado los problemas arrastrados con los convenios suscritos con ellas y en la actualidad se han normalizado.

Si bien queda camino por recorrer, se han puesto las bases para abordar en la próxima legislatura un proyecto

LOS CONSEJOS DE BARRIO Y LAS ASOCIACIONES DE VECINOS, PRIORITARIOS

ESDE la Delegación de Participación Ciudadana se ha iniciado un proceso de descentralización política y económica con un ámbito de actuación fundamental: los Consejos de Barrio y las Asociaciones de Vecinos.

En este sentido, se ha creado la *Delegación de Barrio de Perales del Río* con mayores competencias y autonomía, desde que, con la participación de todos los vecinos, a través de encuestas, se ha elaborado un *Plan de Choque de Mantenimiento para Perales*, que en el ejercicio 1999

En esta legislatura se ha creado la Delegación de Perales del Río



de descentralización en los barrios en todos los sentidos: político, administrativo y económico.

Como reflejaba anteriormente los ámbitos de participación que se han abierto desde la iniciativa de este Gobierno (PSOE-IU):

- Consejo Económico y Social (Delegación de Empleo).
- Consejo de Educación Municipal (Delegación de Educación).
- Consejo Sectorial del Comercio (Delegación de Empleo).
- Mesa de estabilidad en el Empleo del Ayuntamiento (Grupo Municipal).

Getafe, Capital del Sur

RESUMEN BOLETIN MUNICIPAL

1995 - 1999



EMPRESA MUNICIPAL DEL SUELO Y LA VIVIENDA (EMSV)

Cuenta con un presupuesto de 490 millones de pesetas para el año 1999, con una previsión de beneficio de 6 millones, incrementándose su presupuesto en un 56% con respecto al año anterior.

Las actuaciones abordadas y previstas desde la EMSV han sido las siguientes:

- 32 viviendas de protección oficial en la C/ Sánchez Morate.
- 45 viviendas de protección pública en Perales del Río.
- Desarrollo de 400 viviendas en el PAU de Perales del Río.
- Gestión de ayudas para rehabilitación de edificios y viviendas en El Berrial y C/ Perales.
- Residencia Tercera Edad en Las Margaritas.
- Proyectos de Escuela Infantil de Getafe-Norte, Radio Municipal, Centro de Protección Animal.
- Información a los vecinos de sus actividades como promotor, además de asesor en materias de ayudas económicas (préstamos a bajo interés, subven-

- Consejo Sectorial de Mayores (Delegación de Servicios Sociales).
- Delegación de Perales del Río (Delegación de Participación Ciudadana).
- Foro Infantil (Delegación de Educación e Infancia).
- Consejo Sectorial de Salud (Delegación de Salud y Consumo).
- Plataforma para la Defensa Medioambiental del Sur (Delegación de Medio Ambiente).

EMPRESAS PUBLICAS

El acuerdo programático del Gobierno de IU y el PSOE ha puesto en marcha las Empresas Municipales del Suelo y la Vivienda (EMSV) y de Limpiezas (LYMA).

En tan corto período de tiempo se ha desarrollado y consolidado este modelo de apuesta por un sector público fuerte y eficaz, con creación de empleo estable.



ciones a fondo perdido y desgravaciones fiscales, entre otras), para la rehabilitación de zonas, edificios y viviendas.

EMPRESA MUNICIPAL DE LIMPIEZAS (LYMA)

Cuenta con un presupuesto de 1.608 millones de pesetas.

Desde su creación en el año 1997 se han creado 75 nuevos puestos de trabajo (todos indefinidos) y se han transformado 65 contratos eventuales en indefinidos, 62 de los cuales procedían de la plantilla del Ayuntamiento, algunos con más de 5 años de eventualidad.

En la actualidad cuenta con 367 trabajadores.

Se han ampliado su actuación con la limpieza de Getafe-Norte, lo que comparado cuando la limpieza se hacía a través del Servicio Municipal y las empresas privadas, el coste del servicio es mucho menor.

Asimismo, se presta apoyo a otros servicios como Parques y Jardines, responsables de la limpieza de los mismos. Es decir, se ha mejorado la calidad del servicio, se ha invertido en nueva maquinaria, se ha ampliado la plantilla con empleo estable, se han ampliado los servicios y económicamente se han abaratado los costes.



Por una ciudad ágil y ordenada

La Delegación de Tráfico, Transportes y Ocupación de Vía Pública tiene la difícil misión de hacer las calles más habitables y ordenadas, así como dotarlas de los servicios de transporte público que haga la vida de los ciudadanos más cómoda.

La Delegación de Tráfico tiene como misión hacer las calles más habitables

SI en el Area de Tráfico se han llevado a cabo los siguientes trabajos:

ACTUACIONES

- Mantenimiento de señalización, tanto horizontal como vertical.
- Señalización horizontal de la operación asfalto.
- Nueva señalización viaria.
- Nueva señalización de la Cooperativa Martín Villa.
- Mantenimiento y nueva dotación de vallas de canalización de peatones.
- Colocación de las horquillas estrictamente necesarias, para evitar que los vehículos invadan aceras, vados permanentes, pasos de peatones, etc.
- Se han mantenido todas las intersecciones semafóricas y reformadas algunas.
- Mejora del servicio de transporte.



- Revisión de paradas de autobuses.
- Ubicación de marquesinas.
- Negociaciones y convenios con el Consorcio de Transportes para la creación de nuevas líneas de transportes.
- Autorizaciones de acceso con vehículos, a calles peatonales.
- Tarjetas de estacionamiento y reservas de espacio para minusválidos.
- Permisos de estacionamiento para carga y descarga.
- Permisos e inspección de terrazas y veladores.
- Permisos e inspección de puestos de venta ambulante.
- Permisos e inspección de la instalación de contenedores de obras.



Getafe siglo XXI. La puerta del milenio

La integración de la carretera de Toledo, la recuperación de los cuarteles, los nuevos barrios, la futura ciudad de la Aeronáutica, la ampliación de la Universidad Carlos III y el Parque de Andalucía en el Arroyo Culebro son los objetivos prioritarios del nuevo milenio.

La conjunción de estos elementos supondrá la creación de empleo, la eliminación de otra barrera en el casco urbano, el desarrollo de nuevos barrios modernos y asequibles a las economías, el impulso definitivo a la instalación de empresas punteras y de alta tecnología, la consolidación del campus universitario y una gran zona de ocio y esparcimiento para una población que apuesta por una mayor calidad de vida. La entrada de Getafe en el nuevo siglo ya tiene la puerta. Varios proyectos emblemáticos llevarán a nuestro municipio al siglo XXI.



Las obras del Parque de Andalucía, el mayor complejo de ocio de la zona sur, han comenzado

Obras del Parque de Ocio
Andalucía.

1. ARROYO CULEBRO. PARQUE DE ANDALUCIA, EL MAYOR COMPLEJO DE OCIO DEL SUR

- El mayor complejo de ocio de la zona sur se construirá en Getafe, concretamente en el margen de la carretera de Andalucía.
- Será un macro centro de ocio de más de 24 hectáreas.
- INVERSION: 17.000 millones de pesetas.
- PREVISION DE EMPLEO: 1.500 puestos de trabajo directos y un número por determinar de indirectos.



Getafe, Capital del Sur

RESUMEN BOLETIN MUNICIPAL

1995 - 1999

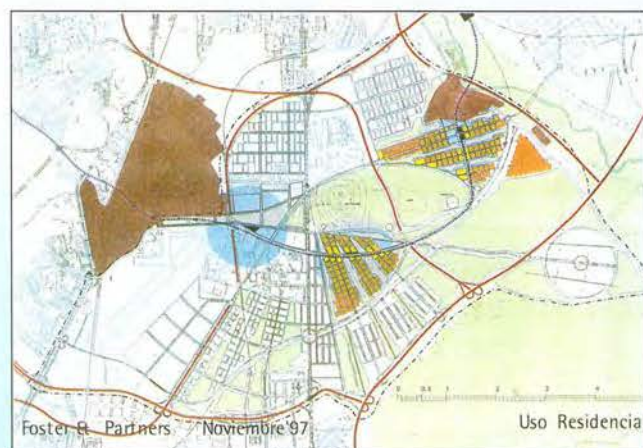
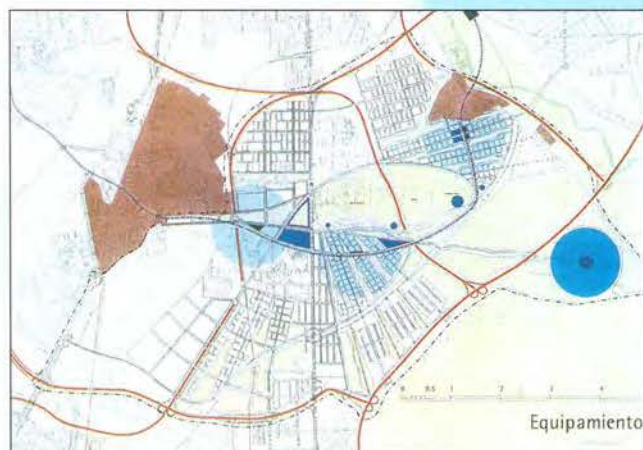

2. PROYECTO GRAN CIUDAD DEL SUR, ELABORADO POR NORMAN FOSTER

- Estudio diseñado por el célebre arquitecto británico Norman Foster.
- OBJETIVO: Desarrollo de la zona sur a lo largo de la carretera de Andalucía y el curso del río Manzanares, con usos residenciales, industriales y de servicios.
- SUPERFICIE: 6 millones de metros cuadrados.



3. INTEGRACION DE LA CARRETERA DE TOLEDO, OTRA BARRERA MENOS

- En fase de estudio y negociación con la Comunidad de Madrid.
- OBJETIVO: Integrar de una forma racional la carretera de Toledo por el casco urbano de Getafe tras el crecimiento residencial.
- TRAZADO: Bajar el nivel de esta gran vía de comunicación desde Las Margaritas hasta el Hospital Universitario y enterrarla desde el Hospital hasta el enlace con la M-50.

4. NUEVOS BARRIOS, NUEVA CIUDAD

• La filosofía de Getafe ha cambiado en los últimos años de forma importante. Uno de los símbolos de este cambio es la construcción de todo un barrio al norte de Getafe. 3.500 nuevas viviendas han convertido a esta zona en símbolo de calidad de vida y bienestar social de nuestra comunidad. Un nuevo barrio que da una nueva imagen cálida, vanguardista y funcional, comprometido con la calidad, el bienestar y la ecología.

• Ahora se proyecta la ampliación del barrio de El Bercial con 4.000 nuevas viviendas.



6. RECUPERACION DE LOS CUARTELES, NUEVOS USOS PARA UNA NUEVA CIUDAD

• El crecimiento de Getafe hacia el Sur se encuentra limitado por el emplazamiento de la Base Aérea. El Ayuntamiento de Getafe negocia, desde hace años con el Ministerio de Defensa, un intercambio de suelo para trasladar más hacia el sur la Base y recuperar terreno actual de ésta para el disfrute de los vecinos de Getafe.



5. AMPLIACION UNIVERSIDAD CARLOS III. NUEVO EDIFICIO JOSE L. LOPEZ ARANGUREN, LA CALLE MADRID EJE UNIVERSITARIO

- PRESUPUESTO: 1.100 millones.
- CAPACIDAD: 500 alumnos.
- ESTUDIOS: Derecho y Administración de empresas.
- Albergará el proyecto Erasmus, programa cofinanciado por la Unión Europea de intercambio de estudiantes entre universidades.



7. LA CIUDAD DE LA AERONAUTICA O CIUDAD DE ALTAS TECNOLOGIAS DEL SUR

• Uno de los proyectos más avanzados es la construcción de la ciudad de la Aeronáutica o ciudad de Altas Tecnologías del Sur. Está en fase de aprobación el Convenio con la Comunidad de Madrid que

posibilitará el desarrollo de esta área y acogerá industrias relacionadas con la aviación. Se asentará sobre tres millones de metros cuadrados. La inversión es de 12.000 millones de pesetas.

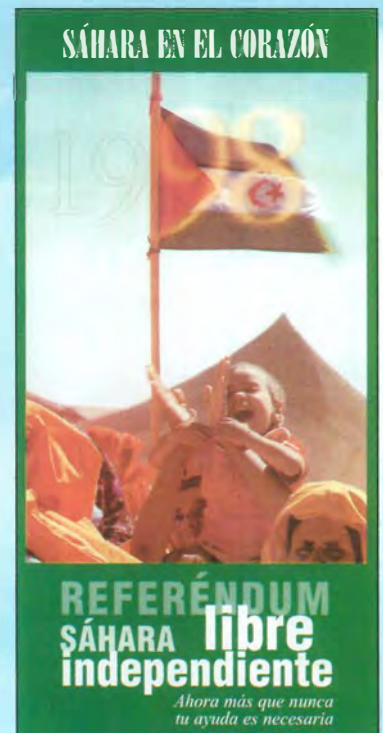

GETAFE

RESUMEN BOLETIN MUNICIPAL

1995 - 1999

