

GETAFE



EPOCA 5º * NUM. EXTRA * ABRIL 1999

BOLETIN INFORMATIVO DEL AYUNTAMIENTO DE GETAFE



20 Años
Construyendo Deporte
20000

Nuevos Retos para el



Nuevas instalaciones diseñadas para los usuarios

ESPUES del esfuerzo en las inversiones realizadas en grandes instalaciones deportivas en Getafe Norte: Coliseum Alfonso Pérez y Complejo Acuático Getafe Norte, volvemos a construir y mejorar instalaciones deportivas de gran uso que facilitan la práctica deportiva de miles de ciudadanos en nuestra localidad.

A lo largo de 1999 y durante el año 2000 hemos encargado, estamos construyendo y se van a realizar inversiones por valor de 1.144 millones de pesetas. Todas estas instalaciones estarán funcionando en menos de 22 meses.

Son instalaciones que hemos diseñado pensando en los propios usuarios atendiendo demandas de sus representantes. Por ello, quiero dar las gracias a las entidades que han trabajado en este proyecto: Agrupación Deportiva Getafe 92, Coordinadora Deportiva Alhóndiga, Coordinadora Deportiva Cerro Buenavista, Sociedades de Cazadores de Getafe, usuarios del C.O.S. del Polideportivo San Isidro y a los Centros de Gestión Deportiva Centro-San Isidro, Getafe Norte, Juan de la Cierva y Alhóndiga-Sector III, así como a Getafe C.F. S.A.D.

Seguimos construyendo para hacer deporte.

PEDRO CASTRO VAZQUEZ
Alcalde de Getafe



El Alcalde con uno de los equipos de la Escuela Deportiva del Getafe.

SUMARIO

PRESENTACION Y SUMARIO 2

ENTREVISTA CONCEJAL 3

GETAFE-NORTE 4

GETAFE-NORTE (NUEVAS INVERSIONES) 5

JUAN DE LA CIERVA-MARGARITAS (NUEVAS INVERSIONES) 6 Y 7

CENTRO SAN ISIDRO (NUEVAS INVERSIONES) 8

PERALES Y BERCIAL 9

CERRO BUENAVISTA Y ALHONDIGA (NUEVAS INVERSIONES) 10 Y 11

RED ESCOLAR Y MANTENIMIENTO 12

CAMPO DE TIRO 13

COMPETICIONES (LOCALES Y FEDERADAS) 14

OTROS SERVICIOS (ACTIVIDADES CENTRALES, ATENCIÓN AL USUARIO Y DEPORTE ESPECTACULO) 15

BOLETÍN INFORMATIVO DEL AYUNTAMIENTO DE GETAFE

Depósito Legal: M. 3.742.1975
Tirada: 50.000 ejemplares

EDITA

Ayuntamiento de Getafe

DIRECTORA

Rosa María Ferrero

REDACTOR

Nicolás Méndez

SECRETARÍA DE REDACCIÓN

Julio Bernad y Almudena Taravillo

FOTOGRAFÍA

Miguel Angel Martín

DISEÑO, REDACCIÓN Y DIAGRAMACIÓN

José Enrique León

REDACCIÓN

Plaza de la Constitución, 1
Tel.: 91 649 91 38
Getafe (Madrid)

MAQUETACIÓN E IMPRESIÓN

LERKO PRINT, S.A.
P.º Castellana, 121. Madrid

DISTRIBUYE

Atenea Publicidad, S.L.
Tels.: 91 696 16 80/18-49

Un trabajo compartido

Santos Vázquez, Concejal Delegado de Deportes, ha estado relacionado de una forma u otra con el deporte de la localidad en los 20 años de ayuntamientos democráticos, dice que eso le permite tener las ideas más claras



Pedro Castro y Santos Vázquez junto a Alfonso Pérez en el estadio que lleva su nombre.

P.—¿Mucho tiempo en este mundo del deporte?

R.—Mucho tiempo y mucha ilusión. He pasado en la gestión de deportes del Ayuntamiento por todo: usuario, técnico, coordinador, director y concejal. Cada tiempo tiene sus retos, siempre hay algo que ofrecer, sobre la base de que hay que consolidar lo que se hace para que sirva de plataforma y desde ahí hacer cosas nuevas.

P.—¿Cómo se ve el Getafe deportivo desde fuera de la ciudad?

R.—Yo creo que hemos sido pioneros en la gestión deportiva en este país en muchos aspectos. Fuimos de los primeros en crear los patronatos deportivos (año 1979). Cuando empezamos con el proyecto de Coordinadoras Deportivas (año 1981) nadie lo hacía y hoy, no sólo están recogidas en la Ley de Deportes, sino que además cada año nos invitan 10 ó 15 veces a dar charlas en todo el Estado español sobre este fenómeno. También fuimos pioneros en redactar un Plan Director de Instalaciones Deportivas (año 1986). Además, utilizando mi cargo como Vicepresidente de Deportes de la F.E.M.P. y miembro del Plenario del C.S.D., creo que a Getafe se le conoce en todo el país.

P.—Y desde dentro, ¿cuáles son los próximos retos?

R.—Yo creo que el proyecto deportivo del futuro tiene cuatro pilares:

LAS INFRAESTRUCTURAS DEPORTIVAS. Se ha cerrado un ciclo con el Plan Director de Instalaciones y hay que diseñar otro, proceso que debe llevarnos no menos de dos años, porque hay que consensuarlo con la sociedad deportiva, con los partidos políticos y con los agentes sociales y donde, ya anticipo, apostaremos por primar el mantenimiento de instalaciones.

"... es urgente la creación de un órgano decisorio con los protagonistas de la acción deportiva..."

LA IMPLICACION DE LA CIUDAD EN EL MODELO DEPORTIVO. Tenemos que retomar órganos de participación con los protagonistas que sean fiscalizadores y con capacidad de decisión y no sólo de consulta. Es urgente la creación de un órgano decisorio donde se priorice sobre el modelo deportivo, las inversiones, el gasto, etc.

"... delegar poder en los protagonistas es mejor que las grandes obras..."

EL EQUILIBRIO ENTRE LAS DISTINTAS OPCIONES DEPORTIVAS. El deporte tiene un significado polisémico: deporte de iniciación, deporte-salud, deporte de ocio, deporte espectáculo. No se trata desde una opción política de imponer un concepto, hay que consensuar sin alto coste económico el equilibrio entre las distintas opciones.

LOS PROGRAMAS QUE SE OFRECEN. Desde un contexto global de ciudad, donde cada ciudadano demanda ofertas muy específicas, estamos en la obligación de acercarnos a estas demandas. ¿Qué quieren los jóvenes de la actividad física? ¿Qué necesitan los mayores? ¿Cómo ayuda el deporte en la integración social de los menos favorecidos? Debemos trabajar en programas más personalizados. Yo creo que la Delegación tiene profesionales muy capaces para asumir estos retos.

P.—¿No ofrece grandes obras ahora que estamos en período de elecciones?

R.—Hay que hacer nuevas inversiones: campo de golf, circuitos para bicicletas, otra piscina cubierta, nuevas instalaciones. Pero yo creo que es más importante vertebrar un proyecto basándose en:

- ✓ Los recursos humanos que tenemos: el movimiento asociativo con más de 700 voluntarios, los profesionales de la Delegación y algunos recursos del mercado nos dan un buen balance.
- ✓ Los recursos en infraestructuras: haber invertido 10.000 millones en instalaciones nos permite tener una gran plataforma desde la que proyectar la acción deportiva.
- ✓ El trabajo compartido para diseñar entre todos lo que esta ciudad quiere para el próximo siglo.

Me parece que ofrecer trabajo, nuevas ideas, estructuras de participación y delegación de poder en los protagonistas es mejor que las grandes obras, que si tienen que llegar, llegarán.

P.—Se dice que en el deporte no hay diferencias entre los partidos políticos. ¿Es cierto?

R.—En absoluto. Entre PSOE e IU hay pocas diferencias. Discrepamos en algunas cosas en el ámbito de Estado. Por ejemplo, nosotros no estábamos de acuerdo con declarar el fútbol de interés general, o con las selecciones autonómicas con representación internacional y ellos sí. Sin embargo, a escala autonómica y local hemos trabajado durante toda esta legislatura codo a codo.

Sin embargo con el PP no coincidimos prácticamente en nada. La concepción del deporte del Partido Popular, basada en la no-intervención estatal en el deporte, está creando en este país enormes diferencias de trato entre los deportes que más recursos tienen y el resto, si valoras el reparto del dinero público y el dinero de sponsorización arroja un beneficio sonrojante hacia el mundo del fútbol profesional, cosa que el fútbol no necesita.

Además, el Partido Popular engaña cuando dice que no quiere intervenir. ¿Hay alguna Ley más intervencionista que la del Sr. Cascos al declarar el fútbol profesional de interés general? El concepto de la gestión deportiva del Partido Popular no pasa por generar mayor eficacia y eficiencia, sino por favorecer o devolver favores a empresas supuestamente cercanas a ellos. Eso por no hablar de cómo se reparte el dinero en la Comunidad o de las propuestas en el ámbito local. Hay muchas diferencias entre PSOE y PP.

"... el modelo de coordinadoras deportivas, que viene del año 1981, ha servido de ejemplo en todo el Estado español..."

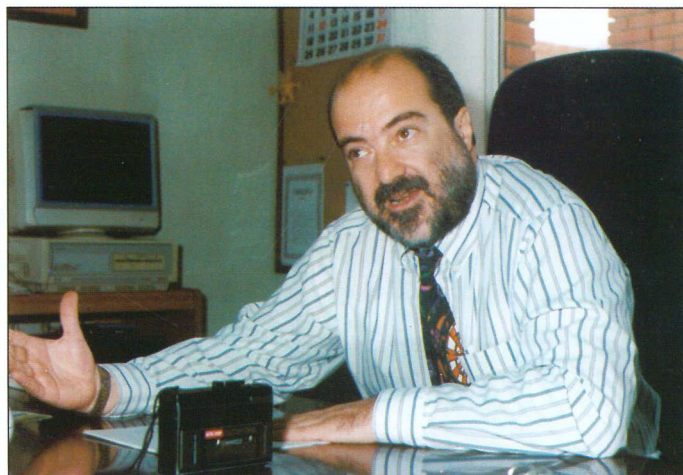

Santos Vázquez, Concejal Delegado de Deportes.

Una ciudad deportiva polivalente

Esta moderna instalación dota a Getafe de unas infraestructuras deportivas de calidad que completan la Red General de Instalaciones Deportivas Locales

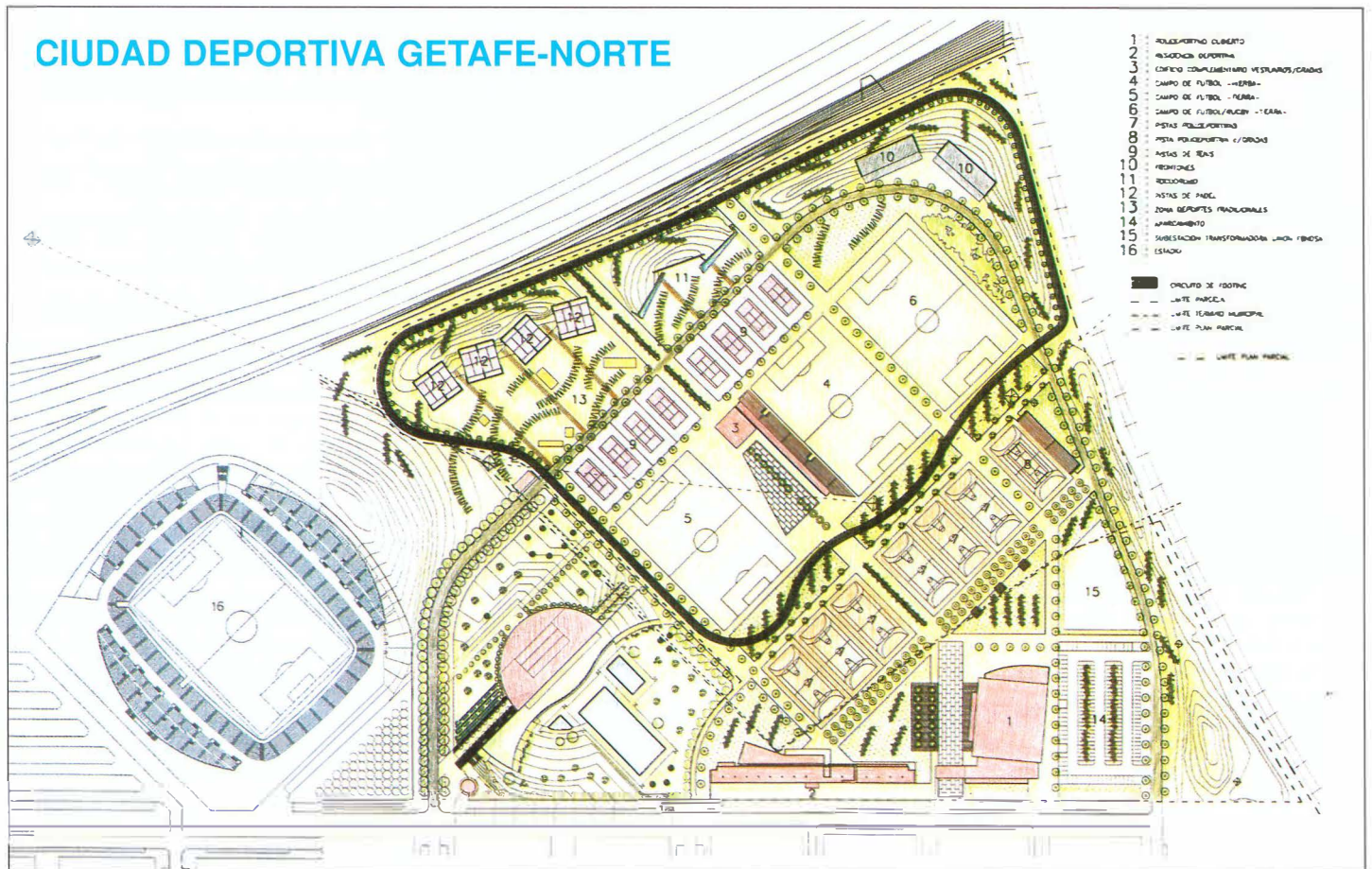

A ciudad deportiva está ubicada en el norte del municipio, lindando con la M-450. Los equipamientos actuales en uso son el Coliseum Alfonso Pérez y el Complejo Acuático Getafe Norte. Con un aforo para 15.000 espectadores, el Coliseum es la sede del Getafe C.F., S.A.D., pero además, por su carácter polivalente, alberga actos de ámbito cultural. El Complejo Acuático Getafe Norte está compuesto por dos piscinas climatizadas con dimensiones de 25 x 16,67 y 16,67 x 8 metros, y por otras dos piscinas al aire libre de 50 x 25 y 20 x 10 metros.

Además cuenta con una piscina de chapoteo de 64 metros cuadrados. Su oferta de actividades directas está estructurada en dos campañas: de verano e invierno. Las modalidades que se imparten son natación pre-infantil, infantil, juvenil, adultos, entrenamiento de adultos, aquaerobic, natación para mayores y pre-mamá. El total de usuarios anual de cursos de natación es de 6.800, a los que hay que añadir los de la modalidad de baño libre en las piscinas de invierno con 37.024 usuarios y de verano con 40.928 lo que supone un total anual de 84.752 impactos.

NUEVAS INVERSIONES

3 NUEVOS CAMPOS DE FUTBOL:

- ✓ 1 campo de hierba.
- ✓ 2 campos de tierra.
- ✓ Graderío.
- ✓ Vestuarios y equipamiento.
- ✓ Iluminación y cerramiento.

Inversión: 150.000.000 ptas.

Estado actual: En obras.

Uso: Septiembre 1999.



Inauguración del Complejo Acuático Getafe-Norte.



Vestuarios del Complejo Acuático Getafe-Norte.

COMPLEJO ACUATICO GETAFE-NORTE

NUEVAS INVERSIONES

REFORMA DE VESTUARIOS

- ✓ Adaptación de vestuarios de verano para invierno.
- ✓ Climatización de vestuarios.
- ✓ Ordenación de acceso.
- ✓ Acceso directo entre plantas a piscina cubierta.

Inversión: 34.000.000 ptas.

Estado actual: Encargado proyecto. Fase de adjudicación.

Uso: Octubre 1999.



Vista aérea de las obras de construcción de tres campos de fútbol en la ciudad deportiva Getafe-Norte.



Parque Deportivo Juan de la Cierva

Un espacio deportivo y de ocio

El elevado número de población, que reside en los barrios de Juan de la Cierva y Margaritas, requiere unas dotaciones deportivas y de ocio adecuadas a las necesidades de sus 50.000 habitantes. Por esta razón el Parque Deportivo Juan de la Cierva está en permanente desarrollo generando nuevos y singulares espacios de uso deportivo y lúdico

AS instalaciones están situadas al norte del barrio Juan de la Cierva y en el límite de los barrios de Las Margaritas y Getafe Norte. La red general cuenta con un pabellón cubierto con capacidad para 2.000 personas, 6 pistas de tenis, 6 de frontenis, 6 de padel tenis, 2 polideportivas, 2 campos de fútbol tierra, un estadio de atletismo con un aforo de 5.000 personas, con pista de atletismo homologada de 8 calles y campo de fútbol de hierba. En la red de distrito se encuentra el campo de fútbol número tres con el nuevo edificio de vestuarios y gradas.

Las actividades ofertadas desde estas instalaciones son: acondicionamiento físico de adultos y tercera edad, aeróbic, step, gimnasia correctiva, escuela de trampolín y cama elástica, gimnasia rítmica, judo, baloncesto, yoga, badminton, karate, voleibol, atletismo, balonmano, patinaje, tenis de mesa, ciclismo y escuela polideportiva benjamín, lo que representa un total de 2.170 plazas ofertadas. A esta cifra habría que sumarle los 1.349 usuarios de los equipos socios de la instalación, los 457 usuarios no asociados que suman un total de 3.976 usuarios regulares anuales, que utilizan las instalaciones varias veces por semana.

REMODELACION, ACONDICIONAMIENTO Y NUEVAS INSTALACIONES

- ✓ Urbanización
- ✓ Iluminación.
- ✓ Circuito de footing.
- ✓ Instalaciones complementarias de footing.
- ✓ Circuito para bicicletas.
- ✓ Pérgola entre campos de fútbol.
- ✓ Ordenación de nuevas instalaciones.
- ✓ Modificación de 2 Pistas de Tenis.
- ✓ Arreglo de 3 Pistas de Tenis.

Inversión: 113.000.000 ptas.

Estado actual:

Encargado proyecto. Fase concurso de obras.

Uso:

Junio del 2000.

6

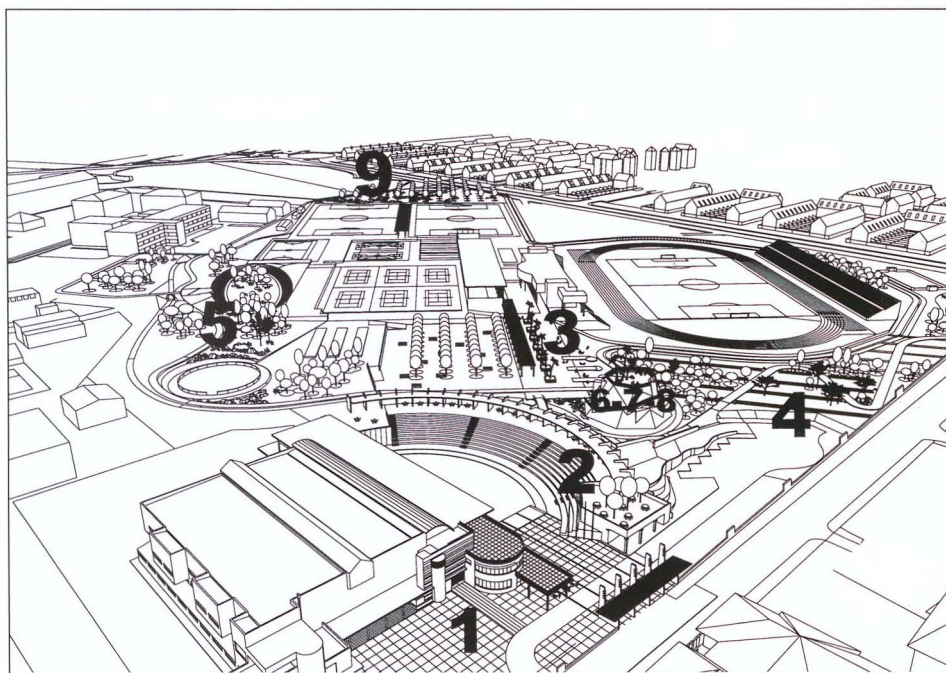

Perspectiva general del Parque Deportivo Juan de la Cierva.

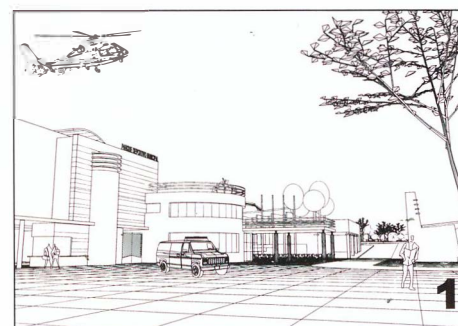

Juan de la Cierva al completo

- ✓ Acceso a la instalación. En primer término, acceso general de deportistas y acceso rodado y aprovisionamiento. En segundo término cafetería. Al fondo, acceso de autobuses a parking propio.
- ✓ Graderío, *baluarte/estancia*, acceso general y terraza del bar.
- ✓ *Boulevard* desde el frontón cubierto, a través del paseo central y la pérgola.
- ✓ Aspecto del sudoeste de la instalación con el nuevo edificio de cafetería y vestuarios, cine de verano y pérgola desde la *montaña/Belvedere*.



CAMPO DE FUTBOL NUMERO 3. EDIFICIO DE VESTUARIOS

- ✓ 4 vestuarios.
- ✓ Edificio con WC públicos.
- ✓ Almacenes.
- ✓ Dos vestuarios de árbitros.
- ✓ Bar.
- ✓ Aparcamiento.
- ✓ Control de accesos.

Inversión: 50.000.000 ptas.

Estado

actual:

En obras.

Uso:

Junio de 1999.

Exterior de edificio de vestuarios y gradas, campo 3.

CONSTRUCCION DE ESPACIOS DE TRABAJO

- ✓ Sala multiuso para la agrupación deportiva Getafe 92.
- ✓ Despachos de trabajo para la agrupación deportiva Getafe 92.
- ✓ Espacios de atención a los usuarios.

Inversión: 12.000.000 ptas.

Estado

actual:

En obras.

Uso:

Junio de 1999.



Edificio del estadio de atletismo. Juan de la Cierva.

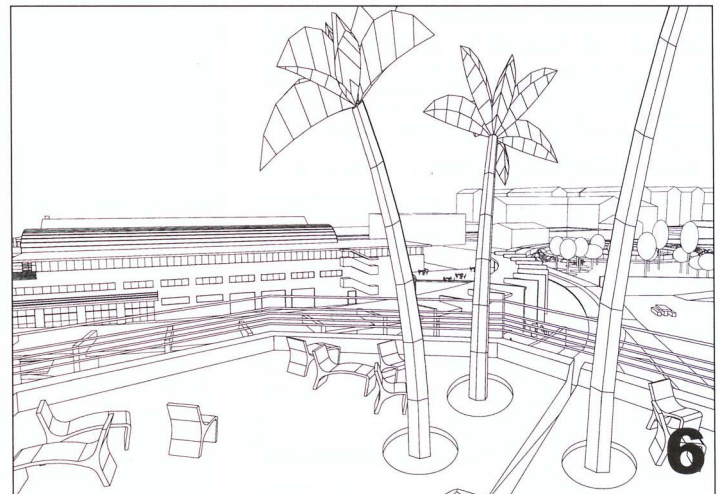
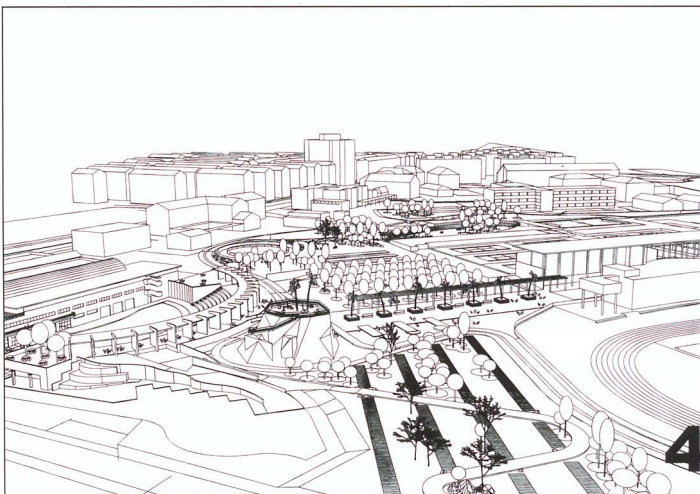

- ✓ Zona mixta de descanso, ocio/paseo, patinaje y bici.
- ✓ Vista general desde el este. En primer término, los *minihuertos*, el aparcamiento de autobuses y la *montaña/Belvedere*. En la zona central, de izquierda a derecha, las nuevas instalaciones del polideportivo, el *anfiteatro/rockódromolpérgola*, el bouvelard y el espacio de estancia y merendero y, a la derecha, el nuevo frontón cubierto. Al fondo, el espacio bici, el patinadero y áreas de esparcimiento.
- ✓ Marquesina de estancia y protección para los espectadores de fútbol, el nuevo espacio arbolado conexo al parque y las instalaciones deportivas.

Zona de Gestión de Centro-San Isidro, Perales del Río y El Bercial

Una reforma necesaria para una instalación veterana

Esta zona de gestión deportiva engloba las instalaciones ubicadas en el barrio de Centro-San Isidro y en los barrios periféricos de El Bercial y Perales del Río

En el barrio de Centro-San Isidro se encuentra al polideportivo de San Isidro perteneciente a la red general. Éste cuenta con un pabellón cubierto con pista polideportiva y un aforo de 800 personas, un frontón cubierto con pista polideportiva y una capacidad de 600 personas, una pista de atletismo homologada con 6 calles, un campo de rugby de césped y unas gradas con capacidad para 600 espectadores, una pista polideportiva y una sala de musculación-fitness. Estas instalaciones atienden las demandas de los 40.000 residentes en esta zona.

8 Las modalidades que oferta esta instalación son: acondicionamiento físico de adultos y tercera edad, aeróbic, club del ocio y la salud, atletismo (uso libre y escuela de atletismo), baloncesto, balonmano, patinaje, gimnasia correctiva y yoga, lo que representa un total de 1.830 plazas ofertadas. El número de usuarios correspondiente al uso de instalaciones de equipos socios asciende a 550.

En este mismo barrio, frente a la Universidad Carlos III, se encuentra el campo de fútbol y pista polideportiva de Magallanes, que pertenece a la red de distrito. Cuenta con 350 usuarios socios de instalación. Este barrio el número de usuarios regulares es de 2.730, que usan las instalaciones entre dos y tres veces semanales.



Vestuarios del Pabellón de San Isidro.



El club del Ocio y la Salud es una moderna instalación del polideportivo San Isidro.



NUEVAS INVERSIONES

REFORMA DEL POLIDEPORTIVO DE SAN ISIDRO

- ✓ Vallado de pista polideportiva.
- ✓ Nuevo pavimento sintético para la pista del pabellón cubierto.
- ✓ Construcción de instalación cubierta del Club del Ocio y la Salud.
- ✓ Dotación de equipamiento para la Sala de Musculación.
- ✓ Alicatado de vestuarios.

Inversión: 40.650.000 ptas.

Estado actual: Finalizado.

Uso: Enero de 1998.

- ✓ Acondicionamiento de la sala del Club Ocio y Salud.
- ✓ Reforma de vestuarios de los pabellones.
- ✓ Acondicionamiento acceso entradas.

Inversión: 25.000.000 ptas.

Estado actual: Encargado proyecto. Fase de adjudicación.

Uso: Octubre de 1999.

Calidad al servicio de dos barrios en pleno crecimiento

En el barrio de Perales del Río, ubicado tras el Cerro de los Angeles, la red de distrito está dotada con un pabellón cubierto anexo al centro cívico y social, que cuenta con una pista polideportiva y gradas con capacidad de 300 espectadores. Además existen en el barrio dos pistas polideportivas al aire libre y una piscina de verano con una lámina de agua de dimensiones olímpicas (50 x 25 metros) y otra lámina circular de chapoteo (10 m de diámetro). Estas instalaciones atienden a una población de 5.000 residentes.

Las modalidades ofertadas en este barrio son: acondicionamiento físico, yoga, gimnasia rítmica y judo que suponen un total de 170 plazas ofertadas. Los usuarios de los equipos socios de la instalación son 300 y de la piscina de verano 15.321.



Clase de judo en el Pabellón cubierto de Perales del Río.



Pradera de la piscina municipal de Perales del Río.

El barrio de El Bercial está situado al noroeste de la ciudad, lindando con el municipio de Leganés. Cuenta con el pabellón cubierto Rafael Vargas y el polideportivo que está dotado con un campo de fútbol de tierra, una pista polideportiva y una zona básica de atletismo. Todas estas instalaciones atienden a una población de 5.400 habitantes.

Las modalidades ofertadas son: acondicionamiento físico de adultos y tercera edad, gimnasia rítmica, karate, balonmano y yoga, que completan una oferta de 330 plazas. Los socios de las instalaciones ascienden a 600 usuarios.



Polideportivo Rafael Vargas en El Bercial.

CERRAMIENTO DE LA PISTA POLIDEPORTIVA

✓ Vallado de la pista polideportiva.

Inversión: 850.000 ptas.
Estado actual: Finalizado.
Uso: Diciembre 1998.

Instalaciones deportivas del Cerro Buenavista y Alhóndiga

Inversiones para ampliar su utilidad

Los barrios del Cerro Buenavista y de la Alhóndiga están situados al oeste de la localidad, a uno y otro lado del autovía Madrid-Toledo.

Estos barrios albergan a 22.000 y 20.000 habitantes respectivamente

ESTOS barrios cuentan con una instalación común de la red general ubicada en la carretera Getafe-Leganés, que consta de piscina de verano con dos vasos con dimensiones de 50 x 20 y 20 x 10 metros, una piscina de chapoteo, 6 pistas de tenis, un campo de fútbol tierra, una pista polideportiva, una de baloncesto, una sala de musculación, dos saunas y dos jacuzzi.

La red de distrito está compuesta por: el polideportivo Giner de la Ríos, ubicado frente al Hospital, que posee un campo de fútbol tierra, tres pistas polideportivas y una zona de juegos tradicionales, y el polideportivo Arcas del Agua, ubicado en el Cerro de Buenavista, dotado de pabellón cubierto con pista polideportiva y gradas con capacidad para mil espectadores y zona de calentamiento. En el exterior hay un campo de fútbol tierra y dos pistas polideportivas y una de minibasket.

Estas instalaciones realizan la siguiente oferta de actividades: acondicionamiento físico de adultos y tercera edad, aeróbic, step, gim-jazz, baloncesto, karate, balonmano, gimnasia rítmica, voleibol, judo, yoga, orientación, club del ocio y la salud, escuela de tenis y deportes aéreos, con un total de 3.360 plazas ofertadas. Completan el uso de estas instalaciones los clubes socios de las diversas pistas ascendiendo a 2.012 usuarios. La piscina fue utilizada durante la última campaña por 10.629 personas.



Piscina municipal del Sector III.



Arriba, vista aérea del polideportivo del Sector III. En esta instalación estará ubicado el nuevo pabellón cubierto. A la izquierda, instalaciones deportivas de Arcas del Agua con el pabellón cubierto al fondo.

NUEVAS INSTALACIONES EN ARCAS DEL AGUA

- ✓ Cerramiento parcela.
- ✓ Pistas de tenis.
- ✓ Pista polideportiva con frontón.
- ✓ Vestuarios.

Inversión: 60.000.000 ptas.
Estado actual: Encargado proyecto.
Uso: Septiembre del 2000.



PABELLON MULTIUSOS BARRIO ALHONDIGA

PABELLON CUBIERTO DE 45 X 30 MTS.

- ✓ 1 Pista de Fútbol-Sala.
- ✓ 1 Pista de Balonmano.
- ✓ 4 Pistas de Baloncesto.
- ✓ 4 Pistas de Voleibol.
- ✓ 6 Pistas de Badminton.
- ✓ Con una sala central ó 3 independientes.
- ✓ Graderío.
- ✓ Vestuarios.
- ✓ Gimnasio.
- ✓ W.C. Público.
- ✓ Vestuario de árbitros.
- ✓ Otros espacios.

Inversión: 180.000.000 ptas.

Estado actual:

**Encargado
Concurso de
Ideas. Fase de
Adjudicación.**

Uso:

**Septiembre
del 2000.**

PISTAS DE TENIS EN EL POLIDEPORTIVO DEL SECTOR III

- ✓ Arreglo de 3 pistas.

Inversión: 5.000.000 ptas.

Estado actual:

**Encargado
Proyecto. Fase
de Adjudicación.**

Uso:

Octubre de 1999.



Nuevo campo de fútbol Cerro Buenavista.

NUEVO CAMPO DE FUTBOL CERRO BUENAVISTA

- ✓ Campo de Fútbol.
- ✓ Edificio de Vestuarios.
- ✓ Cerramiento.
- ✓ Iluminación.

Inversión: 40.000.000 ptas.

Estado actual:

**Aprobado.
Fase de
Concurso.
Septiembre
de 1999.**

Uso:

Abajo, pistas de tenis del polideportivo Sector III.



Instalaciones de la red escolar Alternativas y necesarias

ETAFE cuenta con una amplia red de instalaciones deportivas escolares que se utilizan tanto en las clases de educación física de los Colegios e Institutos Públicos, como en los entrenamientos de equipos en horario extraescolar, así como para partidos de las competiciones municipales.

La mayoría de los colegios poseen pistas polideportivas e instalaciones cubiertas de diversa capacidad. Destacan por sus grandes dimensiones los pabellones M-4 del Concepción Arenal y Seseña y Benavente.

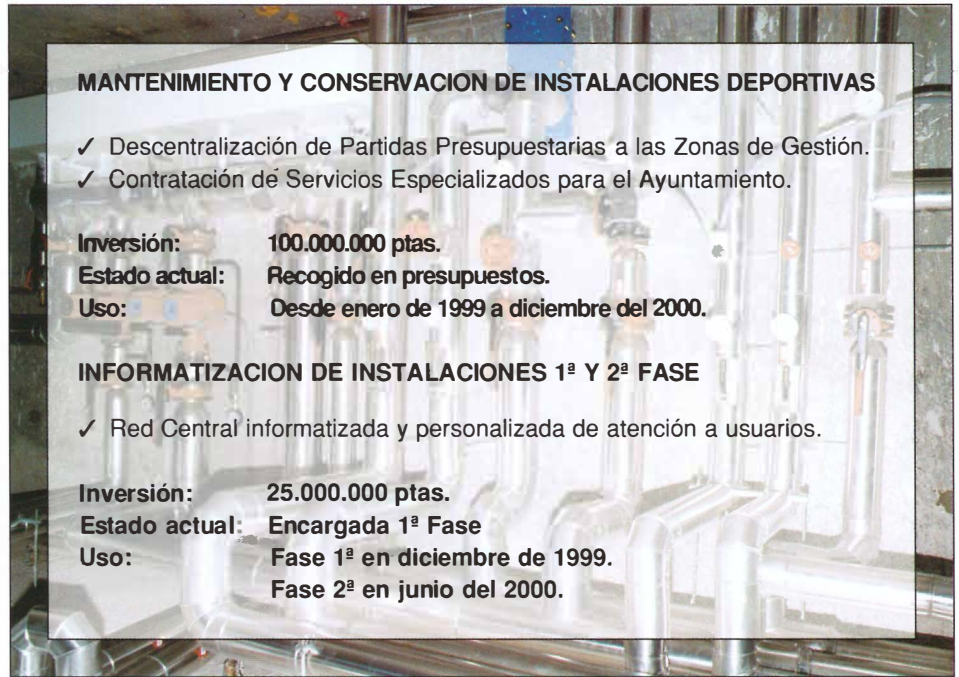

MANTENIMIENTO Y CONSERVACION DE INSTALACIONES DEPORTIVAS

- ✓ Descentralización de Partidas Presupuestarias a las Zonas de Gestión.
- ✓ Contratación de Servicios Especializados para el Ayuntamiento.

Inversión: 100.000.000 ptas.
Estado actual: Recogido en presupuestos.
Uso: Desde enero de 1999 a diciembre del 2000.

INFORMATIZACION DE INSTALACIONES 1ª Y 2ª FASE

- ✓ Red Central informatizada y personalizada de atención a usuarios.

Inversión: 25.000.000 ptas.
Estado actual: Encargada 1ª Fase
Uso: Fase 1ª en diciembre de 1999.
 Fase 2ª en junio del 2000.

12

INSTALACIONES COLEGIO O INSTITUTO	INSTALACION CUBIERTA	PISTAS POLIDEPORTIVAS DIMENSIONES				BARRIO
		27x45	22x44	18x32	OTRAS	
C.P. Ciudad de Getafe	1		1	1		Alhóndiga
C.P. Francisco Franco	1		1			
C.P. Miguel Hernández			1	1		
C.P. Rafael Pazos Pría	1		1	1		
Guardería Pardo Bazán				1		
IES Getafe VIII	1		1			
IES Getafe X	1		1	1		Bercial
C.P. Seseña y Benavente	1			2		
C.P. Ortiz Echagüe	1		1			Centro
C.P. Sagrado Corazón	1		1		1	
C.P. San José de Calasanz			1			Cerro Buenavista
C.P. Bartolomé Cossío	1		1	1		
C.P. Julio Cortázar	1		1	1		
C.P. Nuñez de Arenas	1		1	1		
C.P. Ramón y Cajal	1		1	1		
C.P. Rosalía de Castro	1			1		
C.P. Tierno Galván	1	1		1		
IES Getafe IV	1		1	1		
IES Getafe VI	1		1	1		
IES Clara Campoamor	1	1				
C.P. Concepción Arenal	1		2			
C.P. García Márquez	1		2			
C.P. Jorge Guillen	1		2			
C.P. Luis Braille			2			
C.P. Mariana Pineda			2			
C.P. Ntra. Sra. Angeles	1		1	1		
C.P. Severo Ochoa	1			2		
IES Getafe IX			1	1		
IES Laguna de Joatzel	1	1		1		
IES Satafi	1		1	1		
C.P. Castilla	1		3	1	1	
Margaritas						Margaritas
C.P. Ciudad de Madrid	1			1	1	
C.P. Santa Margarita	1		1	1	1	
IES Manuel Azaña	1		1	1		
IES Silverio Lanza	1		2	2	1	Perales
C.P. Julián Besteiro	1			1		
C.P. Fernando de los Ríos	1		1	1		San Isidro
San Isidro						
C.P. Francisco de Quevedo			1	1		
C.P. San Isidro Labrador	1		1	1		
IES Alarnes	1		1	1		
IES León Felipe			1	1		
IES Puig Adam	1		1			
TOTALES	33	3	42	34	5	117

Campo de tiro internacional de Getafe

Hacia un nuevo modelo de gestión

Esta instalación es una inversión económica privada con un Convenio de Uso con la Delegación de Deportes y los Clubes de Tiro de la localidad

El campo de tiro internacional de Getafe estará ubicado probablemente en una antigua gravera de la cuenca baja del río Manzanares y en las proximidades de la carretera comarcal M-301. Está proyectado como un complejo deportivo con espacios tanto al aire libre como cubiertos, que posibilitarán las prácticas de diversas modalidades de tiro: tiro al plato foso olímpico, skeet, arma corta en todas sus categorías

olímpicas, tiro con arma y tiro con arco.

El Ayuntamiento de Getafe, junto con las Sociedades de Cazadores de Getafe, han establecido un convenio de Colaboración para disfrutar del uso de la Instalación. Para ello se dispone de un espacio de gestión para las Sociedades, de la organización gratuita de la Jornada de Tiro Villa de Getafe y el uso horario gratuito para las prácticas de tiro de la Policía Local.



Vista lateral de la zona de acceso.



- ✓ Construcción de 3 fosos olímpicos.
- ✓ Galería de tiro.
- ✓ Escuela de tiro.
- ✓ Campo de tiro con arco.
- ✓ Edificio de servicios.
- ✓ Aparcamiento.

Inversión: 300.000.000 ptas.
Estado actual: Autorizadas las obras.
Uso: Septiembre del 2000.

13

Izquierda: Vista general de la zona de acceso.

Abajo, a la izquierda: Vista aérea del conjunto.

Debajo de estas líneas: Vista general del complejo subterráneo.

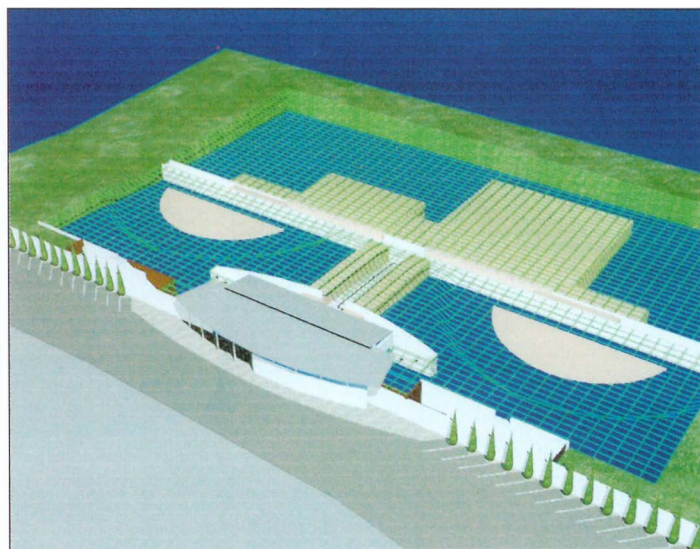
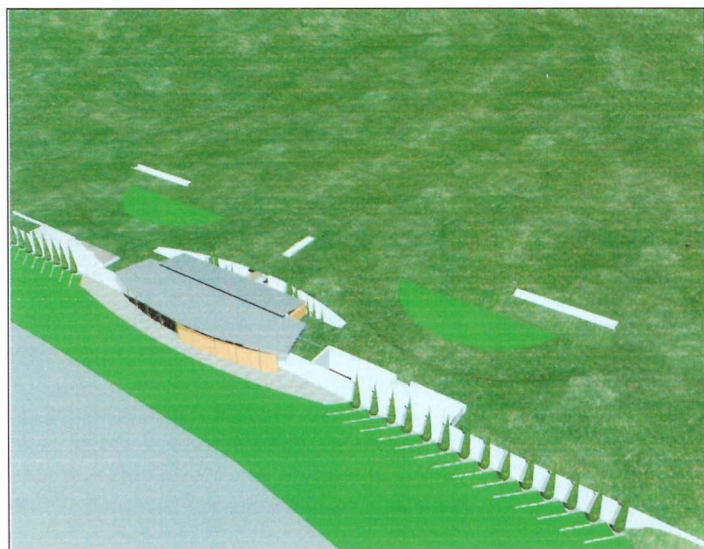

El deporte más cercano

Una gran parte de la actividad deportiva en Getafe se desarrolla a través de las diferentes competiciones locales, autonómicas y nacionales en sus diversas modalidades y categorías

AREA DE COMPETICIONES LOCALES

Las modalidades que oferta este Área de la Delegación de Deportes son: atletismo, ajedrez, badminton, baloncesto, balonmano, campeonato polideportivo mixto 3 a 3, campeonato polideportivo benjamin, fútbol, fútbol-sala, gimnasia rítmica, judo, tenis, tenis de mesa, voleibol y patinaje.

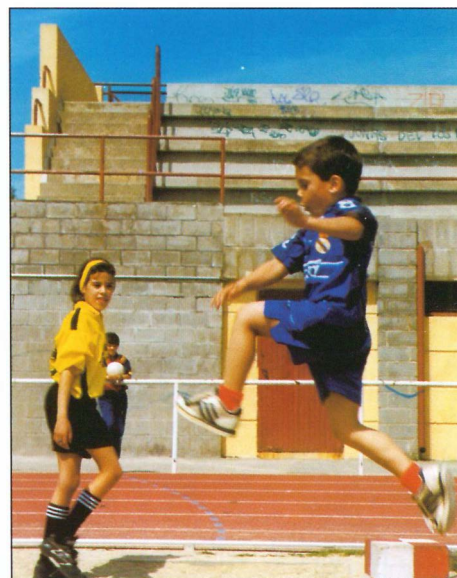

TOTAL PARTICIPANTES TEMPORADA 97/98

CATEGORIA	SEXO	DEP. COLECTIVOS	DEP. INDIVIDUALES	SUBTOTAL	TOTAL
BENJAMIN	MASCULINO	560	572	1.132	1.812
	FEMENINO	112	568	680	
ALEVIN	MASCULINO	696	714	1.410	2.392
	FEMENINO	292	690	982	
INFANTIL	MASCULINO	540	465	1.005	1.693
	FEMENINO	266	422	688	
CADETE	MASCULINO	424	381	805	1.319
	FEMENINO	192	322	514	
JUVENIL	MASCULINO	346	18	364	466
	FEMENINO	88	14	102	
SENIOR	MASCULINO	3.790	153	3.943	4.296
	FEMENINO	316	37	353	
VETERANO	MASCULINO	264	0	264	264
	FEMENINO	0	0	0	
SUBTOTAL	MASCULINO	6.620	2.303	8.923	12.242
	FEMENINO	1.266	2.053	3.319	
TOTALES		7.886	4.356	12.242	12.242



COMPETICIONES FEDERADAS

Actualmente existen en nuestro municipio 105 entidades federadas, que están integradas a su vez por equipos que compiten en diferentes categorías de las diversas competiciones autonómicas y nacionales.

Las modalidades existentes son: fútbol, fútbol-sala, voleibol, balonmano, baloncesto, caza, pesca, atletismo, pelota a mano, ski, ciclismo, mountain bike, deportes aéreos, ajedrez, deportes alternativos, bolos leoneses, alpinismo, rugby, tenis, frontenis, tenis de mesa, espeleología, calva, colombicultura, orientación, gimnasia artística, judo, karate y gimnasia rítmica.

El número total de equipos socios de instalaciones deportivas municipales es de 272 y el total de deportistas que entrenan en éstas, en la modalidad de socios, es de 3.697.

Otros servicios de la Delegación de Deportes

Fiestas para todos

ACTIVIDADES CENTRALES

Estas actividades son de carácter puntual dirigidas a toda la población o a sectores específicos, y son organizadas desde los servicios centrales de la Delegación, en colaboración con las instalaciones donde se desarrolla la actividad.



Cross Villa de Getafe.

ACTIVIDAD	PARTICIPANTES
Fiesta de la Bicicleta y la Rueda	1800
Carrera Popular de Fiestas	1000
Verbena de los usuarios de oferta física de adultos	500
Exhibición de gimnasia rítmica	1000
Exhibición de artes marciales	500
Exhibición de gimnasia artística y patinaje	500
Maratón de aeróbic	600
Nocturna de atletismo	500
Trofeo Villa de Getafe de Gimnasia Rítmica	250
Fiesta del Deporte Benjamín	700
Reunión Nacional de Atletismo Villa de Getafe	350
Cross Villa de Getafe	800
Gala del Deporte	2.000
TOTAL	10.500

ATENCIÓN A LOS USUARIOS

La atención al público para información e inscripciones de las diferentes actividades deportivas se realiza en los siguientes lugares y horarios.

BARRIO	LUGAR	HORARIO
Centro San Isidro	Polideportivo San Isidro C/ Toledo s/n. Tfno. : 91 665 47 00	Mañanas: Lunes a Viernes de 9.30 a 13.30 horas. Tardes: Lunes, Miércoles y Viernes de 15 a 19 horas.
El Bercial	Pabellón Rafael Vargas. Tfno. : 91 665 47 00	Tardes: Martes y Jueves del 7 a 19 horas. Desde El 15 de octubre sólo Jueves.
Perales del Río	Polideportivo Perales del Río. Tfno. : 91 665 47 00	Tardes: Martes y Jueves de 17.30 a 19.30 horas. Desde El 15 de octubre sólo Martes.
Alhóndiga	Administración de la Delegación de Deportes. Pza. Pazos Pría s/n. Tfno. : 91 681 29 47	Lunes a Viernes. 9.30 a 13.30 horas.
Sector III	Polideportivo Sector III. Ctra. Getafe-Leganés. Tfno. : 91 665 30 60 Pabellón Cerro Buenavista. Senda de Mafalda s/n. Tfno. : 91 683 47 33	Lunes de 17 a 20 horas. Martes, Miércoles, Jueves de 9.30 a 13.30 horas y de 17 a 20 horas, y Viernes de 9.30 a 13.30 horas. Lunes de 9.30 a 13.30 horas. Viernes de 17 a 20 horas.
Getafe Norte	Complejo Acuático Getafe Norte. Avda. Teresa de Calcuta s/n Tfno. : 91 665 47 20	Lunes a Viernes de 9.30 a 14 horas y del 7 a 19 horas.
Juan de la Cierva Margaritas	Polideportivo Juan de la Cierva. Avda. Juan de Borbón S/N. Tfno. : 91 665 01 29	Lunes a Viernes del 0 a 20 horas.

DEPORTE ESPECTACULO

En los 20 años de existencia de nuestra Delegación se ha realizado diversos eventos deportivos de alta competición, con los objetivos de satisfacer la demanda de un amplio sector, considerado deportista pasivo (el espectador), y ser vehículo impulsor para la infancia y la juventud de la práctica deportiva y difundir, a través de estos espectáculos, el nombre de nuestra ciudad.

Las exhibiciones de los Harlem Globe Trotters, la Cibona de Zagreb y el Winston All Star de baloncesto, en rugby los Pumas de Argentina y las Selecciones Nacionales de España, Francia, Gales e Inglaterra, las Selecciones de Balonmano de la antigua URSS, Alemania y Suecia, las Selecciones de Voleibol de China y Suecia, en fútbol americano los Panteras de Madrid, la presencia en la localidad del Tintoreto y Pool Getafe de baloncesto femenino, el inicio de un etapa de la Vuelta Ciclista a España del 97, o los equipos de fútbol Borussia Dortmund, Atlético de Madrid y Feyenoord en la inauguración del Coliseum Alfonso Pérez son algunos de los muchos espectáculos deportivos realizados en nuestro municipio.

Partido de fútbol americano en el polideportivo de San Isidro.



2 DATOS DE INTERES

INVERSIONES 1998/99

✓ Campo de fútbol Getafe Norte.....	150.000.000 ptas.
✓ Vestuarios campo de fútbol número	350.000.000 ptas.
✓ Nuevo campo de fútbol Cerro Buenavista.....	40.000.000 ptas.
✓ Remodelación urbanización Juan de la Cierva	100.000.000 ptas.
✓ Pabellón multiusos Alhóndiga	180.000.000 ptas.
✓ Reforma polideportivo San Isidro	65.650.000 ptas.
✓ Reforma vestuarios C.A. Getafe Norte	34.000.000 ptas.
✓ Nuevas instalaciones Cerro Buenavista	60.000.000 ptas.
✓ Arreglo y transformación 7 pistas de tenis	18.000.000 ptas.
✓ Construcción espacios trabajo Juan de la Cierva	12.000.000 ptas.
✓ Campo de tiro internacional.....	300.000.000 ptas.
✓ Mantenimiento y conservación	100.000.000 ptas.
✓ Informatización y atención a usuarios	25.000.000 ptas.
✓ Material pista de atletismo Juan de la Cierva.....	10.000.000 ptas.

TOTAL **1.144.650.000 ptas.**



RESUMEN DE PARTICIPACION DE USUARIOS

ACTIVIDADES ORGANIZADAS POR LA DELEGACION

Total 37.402 usuarios anuales

INCORPORACION DE LA MUJER A LA OFERTA FISICA DE ADULTOS

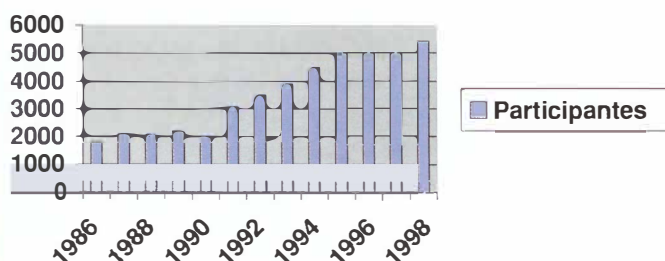

SOCIOS Y USUARIOS PISCINAS

Total 109.520 usuarios anuales

ASISTENCIA A PISCINAS PUBLICAS

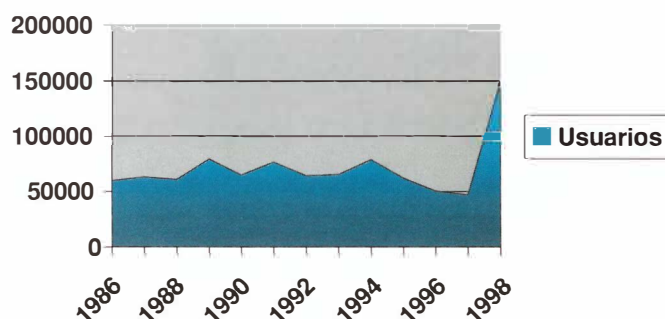

EVOLUCION PRESUPUESTARIA 1977-1999

