Getafe Capital

AÑO V - NÚMERO 98 | 30 DE NOVIEMBRE DE 2006 | 50.000 ejemplares de distribución gratuita

GRADA AZUL

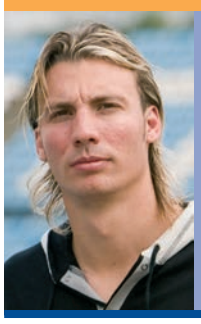

Entrevista a **Alexis,** un central pretendido por equipos grandes

Diego Rivas no se arrepiente de haber fichado por la Real Sociedad

Páginas 25 a 28

Actualidad

Izquierda Unida

Recupera a dos antiguos concejales para su candidatura municipal

Página 10

Entrevista

Jesús Prieto

El primer alcalde del Ayuntamiento democrático recuerda sus años de político

Página 22

ALBANY Gestión
GRUPO INMOBILIARIO

¡¡SUPEROFERTA!! GETAFE. Plaza de España. Piso 3 dorm., totalmente reformado, amplio salón comedor, cocina amueb. con electrod., v/aluminio doble, gres, calef., g/n, a/a. 204.500 eur. Ref. G/1472

ALBANY GESTIÓN, C/ Ramón y Cajal 1, 1ºB • Getafe 28901
Tel.: 91 601 04 05 • Fax: 91 682 46 20 • www.albanygestion.com

El ala 35 aterriza en Beirut

Personal de vuelo de la Base Aérea ha realizado tres viajes a Líbano para transportar material con aviones T-9 y T-2 y apoyar a las tropas españolas desplegadas en el país para garantizar los todavía débiles acuerdos de paz firmados en la zona.

La última misión realizada desde el ala 35 de Getafe, en el momento de escribir esta información, tuvo lugar hace menos de un mes. Seis personas formaban la tripulación que aterrizó en la pista del aeropuerto de Beirut, que discurre paralela a la línea de costa.

El trayecto desde la Base Aérea comprende nueve horas de vuelo con parada en Italia para repostar y tres días de duración de la misión. La preparación de la operación es minuciosa. Se estudia hasta el último detalle en lo que respecta a la carga, la ruta y los aeropuertos. No puede faltar la documentación precisa, cartografía, manuales de consulta y dinero para tasas y posibles contingencias. Cuentan con informes de Inteligencia y de las personas que han estado allí. Como relata el capitán Escudero, piloto en uno de los viajes, sobrevuelan el espacio aéreo de seis países.

La situación en la zona, después del verano, es de "calma tensa". Los militares españoles están acostumbrados a este tipo de misiones, y es la familia quien queda más preocupada, como señala el subteniente J. Santos, mecánico en dos viajes a Líbano.

Para apuntar en el anecdotario, se pueden citar, entre otras muchas curiosidades, la vista nocturna del volcán Etna, la forma agresiva de conducir de los libaneses o el aspecto occidental del centro de Beirut.

Página 16

CRÓNICA DE UNA ENTREGA ANUNCIADA. Los galardonados en la tercera edición de los premios GETAFE CAPITAL y los encargados de entregar los trofeos se fueron sucediendo por la tarima habilitada en uno de los salones del Hotel Hesperia. Reconocido fue el esfuerzo del Getafe CF, que por tercer año ha sido votado por los lectores como entidad del año. Los otros triunfadores fueron Ruben Montesinos (mérito deportivo), Lorenzo Silva (artes), Confremar (actividad empresarial), el Corte Inglés El Bercial (proyecto innovador), Manuel de la Peña (especial a una trayectoria) y la tienda de Comercio Justo (cooperación y solidaridad), seleccionados por el consejo de redacción. Una foto de familia quedó para la posteridad. Alrededor de trescientas personas acudieron a la cita entre autoridades, políticos, asociaciones, representantes del mundo religioso, cultural y deportivo, y empresarios. La noche terminó con un cóctel. El encuentro conmemoraba, además, el cuarto aniversario de la aparición del periódico. Páginas 4 a 8

Tres getafenses triunfan en la Copa del Mundo de sambo

Fueron quince horas de interminable viaje en automóvil las que tardaron en llegar a la ciudad francesa de Niza. Allí se disputaba la Copa del Mundo de sambo, un arte marcial de características similares al judo.

Y allí, Yeray Jiménez, Daniel Rubiños y Óscar Sarro, tres jóvenes deportistas getafenses, consiguieron alzarse con dos medallas de oro y una de bronce, respectivamente, a pesar de ser juveniles y de participar en una competición de categoría senior. "Es una apuesta de futuro, porque les sirve para estar mejor preparados", asegura su entrenador, el maestro de judo Manuel Jiménez, seleccionador nacional de este deporte.

Los tres getafenses formaban parte de la selección española, que finalmente consiguió auparse a la segunda posición de la tabla de clasificación por equipos.

Página 30

El 23 de enero se abrirá la Catedral de la Magdalena

La fecha elegida para la reapertura de la Catedral de la Magdalena, si no hay retrasos de última hora, será el 23 de enero de 2007. Después de seis años de obras, se han recuperado las pinturas de la bóveda, apuntalado los cimientos, cambiado el suelo y restaurado las paredes, tanto en la parte exterior como en la interior, tratando de eliminar el problema de la humedad. En el acto de reapertura está previsto que asista Esperanza Aguirre, la presidenta de la Comunidad, cuyo Gobierno ha financiado las obras que se han realizado en el templo, entre otras personalidades civiles y eclesiásticas. R.G.

SOCIEDAD

Congreso para reflexionar sobre la fe y la educación juvenil

Página 20

CULTURA

Morente cantará el Día de los poetas

Página 34

Getafe Capital

Edita

MADRID CAPTSUR, S.L.

Director editorial
Jesús Caldeiro

Director
Santiago Erice

Director adjunto
Emilio Fernández

Redactora Jefe
Noemi Moyano

Redacción
Raquel González
Ruth Holgado
Susana Zorraquino

Secretaria de redacción
María Jesús Blanco

Colaboradores
Juana Pablos

Diseño
Camaleón Publicidad

Maquetación
Julio Flores

Fotografía
Pablo Cabellos

Jefe de sistemas
Javier del Val

Publicidad
Camaleón Publicidad
Mario Segundo

Director de publicidad
Jesús Salazar

Coordinación de publicidad
Nayra Ortiz
Clara Cuevas

Tel.: 91 601 03 94
e-mail:
publicidad@getafecapital.com

Redacción
C/ Madrid, 65 - 2º Centro
28901 Getafe (Madrid)
Tel. y fax: 91 683 30 92
e-mail:
redaccion@getafecapital.com

Imprime
DISTASA
Distribuye
Atenea Publicidad
Tel: 91 696 16 80

Depósito legal: SE-3867-2002

Getafe Capital no se hace necesariamente solidario de las opiniones vertidas por sus colaboradores en los articulos firmados. Prohibida la reproducción por cualquier medio o soporte de los contenidos gráficos o escritos de esta publicación, en todo o en parte, ni aun citando la fuente sin permiso del editor.

www.getafecapital.com

Ver mundo

Para envidia de los que sólo pueden soñar, algunos de los protagonistas de este número de GETAFE CAPITAL han visto mundo. Guiados por razones varias y en situaciones muy distintas. Beirut, Niza e India son las coordenadas de este mapa geográfico.

Hasta Beirut, capital de Líbano, se han desplazado diferentes tripulaciones de la Base Aérea. Su misión: transportar el material necesario para apoyar a las Fuerzas Armadas españolas destacadas en el país en conflicto. Este despliegue no está exento de riesgo y los que peor pasan el trance son los familiares. “Se quedan preocupados, con un poco de incertidumbre, sentimiento de inseguridad y cierto miedo”, comenta el subteniente J.Santos, participante en la operación. Pero entre los miembros del Ejército enviados, prima la pasión por su profesión. En otro punto caliente del globo, Afganistán, se encuentran alrededor de treinta personas destinadas en Getafe.

Casi se perdieron en su caminar por Niza. Pero los jóvenes Yeray Jiménez, Daniel Rubiños y Óscar Sarro no sólo no se perdieron sino que se trajeron a su vuelta tres medallas de la Copa del Mundo de sambo, un arte marcial similar al judo. Junto a otros integrantes de la selección española llegaron a Francia tras un largo viaje en furgoneta. Pese al cansancio, la expedición quiso descubrir la ciudad y se lanzó a hacer turismo. Luego vendría el éxito deportivo, que vale doble al tratarse de una disciplina minoritaria, sin el respaldo ni la publicidad de otras como el fútbol o el baloncesto.

Juan Yuste, por su parte, es un veterano explorador. Ha hecho del viajar una rutina vital. Provisto de su cámara, se desplaza cada año diferentes partes del mundo. Su objetivo capta los distintos tipos humanos que va encontrando en su trayecto. El último destino ha sido India. Bombay, Hampi y Mysore han sido algunas de sus paradas. Las fotografías que expondrá en Fender Club hasta el 23 de diciembre congelan su periplo y captan “la dignidad, bondad o curiosidad” de la naturaleza del ser humano, que, afortunadamente, se mantiene intacta en esos lejanos lugares.

Misterios SIN resolver

¿CÓMO AFECTARÁN al mercado inmobiliario las próximas infraestructuras de comunicaciones previstas (enterramiento de la carretera de Toledo, llegada del metro a El Casar y Perales del Río), combinadas con una oferta de vivienda libre que parece empezar a saturarse y una demanda de protegida que, al menos hasta que los desarrollos de Los Molinos y Buenavista sean una realidad, no baja ni por recomendación de la ministra del ramo? ¿En los meses venideros estos factores contradictorios entre sí facilitarán una subida o una bajada del precio de los pisos?

¿CUÁNTOS CONCEJALES de izquierda hay en el Ayuntamiento deseosos de leer la biografía autorizada de Esperanza Aguirre, y así saciar de primera mano las maldades que la protagonista dedica a Ruiz Gallardón, sin tener que comprar el libro y, por lo tanto, sin contribuir con su pecunio tanto al éxito editorial del volumen como a que la presidenta llegue más desahogada a fin de mes?

¿POR QUÉ SERÁ que las abundantes lluvias caídas en las últimas semanas han sido más eficaces para combatir el *botellón* juvenil que la acción combinada de las campañas publicitarias, los consejos de los mayores, las protestas de los vecinos, una legislación represiva y la actuación policial?

La imagen

Viendo el Teatro García Lorca plagado de banderitas y a los afiliados exultantes, se puede decir sin ningún género de dudas que la campaña electoral ya ha invadido la localidad. La estrenó el PSOE que presentó a su candidato, un Pedro Castro ilusionado ante las elecciones de mayo de 2007. Acompañando al longevo alcalde (lleva más de veinte años en el cargo) estuvieron primeros espadas de la organización: Rafael Simancas, candidato a la presidencia de la Comunidad de Madrid, o Alfredo Pérez Rubalcaba, ministro de Interior, entre otros.

la viñeta de Joancaro

Sube

Ala 35

Las fuerzas armadas españolas desplegadas en el extranjero han recibido una vez más la ayuda del Ala 35 emplazada en la Base Aérea de Getafe. Con aviones de transporte T-19 y T-21, distintas tripulaciones han realizado hasta el momento tres viajes a Líbano enmarcados en una operación de apoyo a las tropas, acercándoles equipo personal o material para el campamento.

Baja

Sin techo y sin albergues

Unas cincuenta personas, hasta el pasado mes de junio, se declararon sin techo en las parroquias de la localidad, según las cifras facilitadas por Cáritas. Esta organización religiosa ha denunciado recientemente la falta de albergues de acogida en la zona sur, ya que en la localidad de Aranjuez está el único centro de recepción.

cartas al director

Agradecimiento

Tal como lo expresé en directo, cuando uno disfruta con lo que hace, y si además lo realiza por vocación, jamás sueña con un reconocimiento. Mucho me satisfizo la forma en que concedéis los premios, pues la realidad es que el último en enterarse es el premiado. Cuando Noemi me lo comunicó, la realidad es que no me lo podía creer. Sabed que en mí tenéis un amigo dispuesto a colaborar, tal como lo he demostrado en muchas ocasiones.

Os felicito por la forma en que se organiza este evento, que ya va siendo clásico en Getafe a pesar de su juventud. Personalmente agradezco a Santiago Erice y Emilio Fernández la labor que realizan en cada una de las ediciones. Y de manera particular quisiera transmitirla también a la simpática y eficaz Noemi Moyano, así como al grupo de redactoras y redactores del periódico.
Con un abrazo para todos.

Manuel de la Peña

Pistoletazo de salida

El pasado día 19, se celebró en el Teatro Federico García Lorca el mitin de confirmación oficial de Pedro Castro como candidato a la alcaldía para la legislatura de los nuevos tiempos del socialismo en Getafe. Lo acompañaron en su presentación dos pesos pesados, Rafael Simancas, candidato a la Comunidad de Madrid, y el ministro del Interior, Alfredo Pérez Rubalcaba. Tanto Pedro Castro como los dos ponentes que lo apadrinaban en el mitin, hablaron del pasado, del presente y del futuro de esta ciudad del sur de Madrid. Una ciudad que en 25 años ha experimentado una metamorfosis de infraestructuras y servicios, que hace un cuarto de siglo nos parecía una utopía soñar con ellos. Nuevos polígonos industriales, industrias con las más modernas tecnologías, barrios con calles amplias y espacios abiertos, avenidas de circunvalación con setos ajardinados, rotondas en las intersecciones para agilizar la circulación y fuentes para embellecer a la capital del sur, que contrastan con la imagen de los barrios dormitorio del pasado. Universidad, hospital, teatro, enterramiento de la vía, institutos, ambulatorios e infinidad de infraestructuras y servicios imposibles de enumerarlos todos. Así que más que leerlo a través de estas palabras escritas, o de oírlo por boca de cualquier responsable político, lo mejor es verlo con nuestros propios ojos y comparar el Getafe de hace 25 años y la ciudad cosmopolita de la actualidad.
Seamos realistas sin apasionamiento, pero tampoco nos dejemos convencer por los cantos de sirena de la derecha del siglo XXI, que nos lleva engañando toda esta legislatura y gran parte de la pasada. Cada uno de nosotros somos libres de votar a quien queramos, pero también tenemos que ser concientes de nuestra responsabilidad si en el veredicto al final nos equivocamos.

Joaquín García Mayo

El Getafe CF, Rubén Montesinos, Lorenzo Silva, Confremar, El Corte Inglés, Manuel de la Peña y la tienda de Comercio Justo fueron los galardonados de la tercera edición

Los Premios GETAFE CAPITAL minuto a minuto

Arropados por el nutrido público asistente, los ganadores en la tercera edición de los premios GETAFE CAPITAL recibieron los trofeos y expresaron su agradecimiento. Como anécdotas del evento quedan la emoción del cronista oficial de la Villa de Getafe, Manuel de la Peña, y la entrega, por tercer año consecutivo, del premio votado por los lectores al Getafe CF. El Hotel Hesperia volvió a ser el marco en el que se celebró el encuentro, que también conmemoró el cuarto año de vida de la publicación.

Tres años reconociendo los méritos de distintas personalidades y entidades vinculadas con el municipio. Siete estatuillas con las iniciales del periódico se obsequiaron en la noche de entrega de los premios GETAFE CAPITAL, coincidiendo con el cuarto aniversario del nacimiento del rotativo local. El Getafe CF (entidad del año), votado por los lectores como en las dos ediciones anteriores; Rubén Montesinos (mérito deportivo), Lorenzo Silva (artes), Confremar (actividad empresarial), El Corte Inglés El Bercial (desarrollo de un proyecto innovador), Manuel de la Peña (especial a una trayectoria) y la tienda de Comercio Justo (cooperación y solidaridad), seleccionados por el consejo de redacción, fueron los galardonados.

Uno de los salones del Hotel Hesperia se acondicionó para la ocasión. Alrededor de trescientas personas acudieron al encuentro entre autoridades, representantes de partidos políticos, asociaciones e Iglesia, personajes del mundo de las artes y del deporte, o empresarios, entre otros. Sobre una tarima las dos presentadoras del evento, Raquel González y Noemi Moyano, realizaban una exposición para dar paso a los ganadores y a las personas encargadas de entregar el trofeo. A las espaldas de los que por allí pasaron se encontraba una muestra del trabajo realizado durante los 365 días del año por parte del equipo de GETAFE CAPITAL: las portadas de los veinticuatro ejemplares publicados desde la gala anterior.

Agradecimientos

Encargado de estrenar el escenario fue uno de los directores generales de Confremar, Ricardo Fernández, que recibía el trofeo de la mano de Juan José Guzmán, delegado de la zona sur de la Cámara de Comercio. Le tocó el turno al premio Nadal y residente en la localidad, Lorenzo Silva. La directora del Centro de Poesía José Hierro, Tacha Romero, hacía entrega del galardón.

Cuando el cronista oficial de la villa, Manuel de la Peña, recogió la figurilla que le ofrecía el pintor Moisés Rojas, advirtió que no se lo merecía. Atónito el público y esperando una justificación, el historiador prosiguió diciendo que su trabajo lo ha hecho a gusto, sin esperar reconocimiento. Mirando a su familia dijo que ellos eran los meritorios. El presidente de la junta de compensación de El Bercial, Pedro Pingarrón, fue el encargado de obsequiar al Corte Inglés instalado en el nuevo barrio. En nombre del grupo recibía el reconocimiento el subdirector, Javier Cerro.

Una medalla de oro conquistó Ruben Montesinos en el último campeonato del mundo de taekwondo. En este acto recibía la escultura con la que se valora su esfuerzo. La mano elegida para la entrega era la del maestro de judo Manuel Jiménez. Dos fueron los premios que pasaron por el alcalde, Pedro Castro. Se los entregaba a la tienda de Comercio Justo y al Getafe CF. En los dos casos se llenó el escenario. Para el primero, la responsable del establecimiento, Paqui Sánchez, subía acompañada por cuatro voluntarias más. Para el otro, cogía el trofeo el presidente del club, Ángel Torres, y venía escoltado de una muestra del primer equipo: Pulido, Alberto y Güiza. Se inmortalizó la gala con una foto de familia de los premiados. Después venía el cóctel: canapés selectos, pinchos variados, sorbetes y un escaparate de pastelería.

Susana Zorraquino

Los ganadores de la tercera edición de los PREMIOS GETAFE CAPITAL junto al alcalde, Pedro Castro (a la derecha). A la izquierda, en primera fila, representantes de la tienda de Comercio Justo. Detras de ellas, de izquierda a derecha, los jugadores del Getafe CF Güiza, Pulido y Alberto, Rubén Montesinos; el presidente del Getafe CF, Ángel Torres; Ricardo Fernández, propietario de Confremar; Manuel de la Peña; Javier Cerro, subdirector de El Corte Inglés El Bercial; y el escritor Lorenzo Silva.

Ricardo Fernandez, de Confremar, recibe el premio de manos de Juan José Guzman, delegado de la zona sur de la Cámara de Comercio e Industria de Madrid.

Tacha Romero, directora del Centro de Poesía José Hierro, entregó al escritor Lorenzo Silva el premio a las artes.

A la izquierda el maestro de judo Manuel Jiménez, que entregó el trofeo al mérito deportivo a Rubén Montesinos (derecha).

Representantes de la Tienda de Comercio Justo de Intermón Oxfam, ganadores del premio a la solidaridad y cooperación.

Pedro Pingarrón, presidente de la junta de compensación de El Bercial Universidad, entregando el premio a Javier Cerro, subdirector de El Corte Inglés del barrio.

Los futbolistas Guiza, Alberto y Pulido escuchan las palabras de su presidente, Ángel Torres. A la derecha, el alcalde, Pedro Castro, que entrego el trofeo al Getafe CF.

Manuel de la Peña recibe emocionado el premio especial a una trayectoria de manos de su amigo, el pintor y presidente de la asociación La Carpa, Moisés Rojas.

De izquierda a derecha, José Luis Vicente, concejal del PP; Jesús Salazar, de Camaleón Publicidad; José Luis García, presidente de la junta de compensación de El Rosón; María Jesús Fraile y José Luis Moreno, también concejales populares.

Angel Torres, presidente del Getafe CF, en el centro, cambia impresiones con Ricardo Fernández, de Confremar (a su derecha), y Santos Vazquez, concejal de Urbanismo.

Francisco Arroyo, director de Bulevar Getafe; Javier Cerro, subdirector de El Corte Inglés El Bercial; Emilio Fernandez y Jesús Salazar, subdirector y director de publicidad de GETAFE CAPITAL, respectivamente.

PREMIOS GETAFE CAPITAL

De izquierda a derecha, Juan José Guzmán, delegado de la zona sur de la Cámara de Comercio; Jesús Salazar, de GETAFE CAPITAL; Rafael Rodríguez, de ACOEG; el concejal David Castro; y Julio Vallejo, secretario de ACOEG.

De izq. a dcha., Pedro Pingarrón, presidente de la junta de compensación de El Bercial Universidad; Jesús Neira, de Astron Iniciativas; y José Garijo y Martín Sánchez, asesor jurídico y director técnico, respectivamente, de la junta de compensación de El Rosón.

Representantes del colegio Aristos: de izquierda a derecha, Luis Ángel Ramírez, director; Javier Sanchez, jefe de estudios; y Juan Jose Lanedo, coordinador del club deportivo.

De izq. a dcha., Javier Torrijos y Alfredo Azores, de Ara Publicidad; y Jesús Caldeiro, director editorial de GETAFE CAPITAL.

De izquierda a derecha, el escritor Lorenzo Silva, José Manuel Vazquez Sacristan, concejal de Cultura, y Jesús Zapata, de esta misma concejalía.

De izquierda a derecha, Fernando Cuerda y Maica Monclús, de Detinsa; Jesús Salazar, y Estela Peña, de Creditel.

Cristina Gonzalez, concejala de Mujer (izq.), el empresario Gabriel Navarrete y Sara Hernández, asesora del Gobierno Municipal.

Romi Serrano y Juani Díaz, de Xetaf; junto a Juan Carlos de Gregorio, Carlos Mahillo y Sergio Ramos de Gestoría Mahillo.

De izq. a dcha., Luises, del restaurante Órdago; Javier Heras y Jose, propietario y cocinero, respectivamente, del restaurante Aderezo; Humiliano Martínez y Jose Bernal.

Pedro Pingarrón, izq., y Javier Romera, vicario general moderador de curia de la diócesis.

De izquierda a derecha, Patricia Harpigny, directora de *Getafe al día*; Sonia Baños, de Cocinas Río; y Carlos Salinas, de Atenea Publicidad.

Descuentos Vigentes del Club Bulevar

Si eres socio de Club Bulevar obtendrás todos estos descuentos:

10% de descuento

en gafas de sol y gafas graduadas completas.

acumulable para la siguiente compra. No válido en rebajas ni en prendas de promoción.

en consumiciones y 5% de descuento en desayunos y pedidos de más de 5 bocaditos.

en entrada libre. Al celebrar un cumpleaños, doble regalo al anfitrión.

No utilizable en rebajas y no acumulable a otras ofertas.

en artículos no rebajados y 5% en artículos rebajados.

en duplicado de llaves y en reparación de calzado.

en productos anticelulíticos y solares.

(excluyendo ofertas). Menú 6€ de lunes a viernes.

a partir de 10€ de consumición.

(no acumulable a otras ofertas).

ORO VIVO (no acumulable a otras ofertas).

(no acumulable a otras ofertas).

de lunes a jueves.

Xcaret (no acumulable a otras ofertas).

(no acumulable a otras ofertas).

5% de descuento

(no aplicable a informática, cámaras de video y digitales, revelado de fotografía, telefonía móvil y aire acondicionado. No acumulable a otras ofertas).

de lunes a jueves, excepto en bonsáis.

a partir de 10€ de consumición.

en todos los artículos.

kiosco (excepto prensa y revistas).

LA BARRA DEL GETA

otras ofertas

De lunes a jueves 2 Big Mac por 3 euros. Y de viernes a domingo 2 super menús por 8 euros a elegir entre Big Mac, Mc Pollo, y filete.

Todos los jueves a precio del día del espectador presentando la tarjeta del Club Bulevar.

Carrefour
Entrega a domicilio gratis de lunes a jueves, a partir de 150 euros de compra (en las cajas de entrega a domicilio).

CTRA. GETAFE-VILLAVERDE, S/N (GETAFE NORTE)

- P GRATUITO y CUBIERTO de 1.500 plazas.
- AUTOBUSES Líneas 3 · 443 · 448 · 488.
- METRO "Los Espartales".
- TREN DE CERCANÍAS C-4 (parada Margaritas).
- FARMACIA abierta todos los días del año.
- CINESA BULEVAR.

Y si no lo eres, hazte socio.

Centro Comercial Bulevar Getafe.
Vivir Getafe. Vivir tu Centro.
www.bulevargetafe.com

PREMIOS GETAFE CAPITAL

De izquierda a derecha, los futbolistas Pulido, Guiza y Alberto; el presidente del Getafe CF, Ángel Torres; y el arquitecto Julio Touza.

Jesús Salazar; Roberto Gutiérrez, de Roserlín Joyeros; Mercedes Afonso, presidenta de AJE Getafe; Juan José Guzman, delegado de la zona sur de la Cámara de Comercio e Industria de Madrid; Juan Antonio Herranz, de Lider System; Belén e Isaac Gomez, de Balmoral; y José Miguel Butragueño, de Butragueño Decoración

Manuel de la Peña, en el centro de la fotografía con su trofeo especial a una trayectoria, rodeado de familiares y amigos.

Entre los asistentes a la gala de los premios, se encontraban el concejal de Deportes, Miguel Ángel Romero (con los brazos cruzados) y Pedro Aparicio, presidente de la Casa de Extrema (a la derecha).

De izquierda a derecha, Manuel y Víctor Manuel Cañadillas, coordinador del centro de empresas de GISA, y de El Beso Producciones, respectivamente.

Representantes de la Asociación de Getafe de Esclerosis Múltiple (AGEDEM).

Ganadores, entre los votantes al personaje o entidad del año, del sorteo de diez balones de fútbol

* Fermina Ávila Portillo
* Manuel Cabrero Garrido
* Estrella Carrasco Postiguillo
* Juan Carlos Galdo Lenz
* José Antonio Gómez Monje
* Patricia González Obrero
* Pedro Martínez Navarrete
* Javier Ortega
* Jorge Rodríguez
* Santiago Rodríguez Bermúdez

Los profesionales y colaboradores que hacen posible la aparición cada quince días de GETAFE CAPITAL.

SALIDA
SALIDA
A-10
M-40 A-2 E-90
SALIDA
SALIDA
SALIDA
SALIDA
CENTRO DE FORMACIÓN OCUPACIONAL
LEGANÉS
SALIDA
Feria de
SALIDA
MADRID TIENE MUCHAS SALIDAS.
PLAN DE FORMACIÓN OCUPACIONAL
6.000 cursos / 90.000 plazas
para acceder con la mejor preparación a los empleos más demandados. Si buscas empleo cualificado o mejorar tu nivel profesional, infórmate. Te esperamos.
Teléfono 012 • www.madrid.org
Solicita plaza en tu Oficina de Empleo.
La Suma de Todos
CONSEJERIA DE EMPLEO Y MUJER
Comunidad de Madrid
Cofinanciado por:
UNIÓN EUROPEA
FONDO SOCIAL EUROPEO
SALIDA
VENTA
SALIDA
E-5 A-1
Madrid
M-30
SALIDA

Alfonso Carmona y María Luisa Gollerizo, en los primeros puestos de la candidatura de Sánchez Coy

IU recupera a dos ex concejales para las próximas elecciones

Desde 1987 hasta 1999 Alfonso Carmona fue concejal por IU en el Ayuntamiento de Getafe. En su última legislatura coincidió con María Luisa Gollerizo, que firmó cuatro años como edil de la coalición. Casi una década después Carmona y Gollerizo vuelven a la primera línea política, ocupando el segundo y el cuarto puesto de la candidatura que lidera Ignacio Sánchez Coy para las elecciones municipales de mayo de 2007.

El currículum político de Alfonso Carmona es amplio. Entró en el Partido Comunista en 1983 y fue responsable del mismo. Luego pasó a formar parte de IU, donde desempeñó la función de coordinador hasta que en 1997 le relevó en el cargo Gregorio Gordo, actual candidato a la presidencia de la Comunidad de Madrid. Carmona habla de su incorporación tardía al Partido Comunista, "yo procedía de otras organizaciones. Entré en el PC y luego en IU, que es una organización que no pretende ser monolítica porque hay gente de diferentes sensibilidades". Fue durante doce años edil de la coalición de izquierdas (desde 1987 hasta 1999) y se ocupó del área de Educación e Infancia. Un terreno que domina, pues en 1980 obtuvo un puesto como psicólogo de la delegación de Educación. Tras su periplo como cargo público, Carmona regresó a su antiguo trabajo en el Ayuntamiento. Actualmente es director del Área Social y Participación Ciudadana. "A determinada gente le sorprende que vuelvas a tu trabajo. Creo que es bueno. No nos agarramos a los cargos sino que somos capaces de volver a nuestro puesto. Además, seguimos trabajando para la organización y para cuando ésta nos requiere", explica Carmona, que a sus 55 años ocupa el número dos de la candidatura de IU.

Alfonso Carmona y María Luisa Gollerizo.

Los dos se defienden como pez en el agua en el terreno social. "Las políticas sociales son las que nos mueven a nosotros y las que interesan a los ciudadanos de a pie", apunta Gollerizo. Carmona pone el acento en la participación, y enumera otra de las convicciones de la organización: "Somos los únicos que coherentemente estamos en contra de las privatizaciones, y lo hemos demostrado". En la consulta de 2003 IU sumó cuatro representantes, y en esta ocasión las expectativas son esperanzadoras. "La tendencia significa que estamos subiendo", señala Carmona. Lo que tiene claro es que "la derecha no va a gobernar en este pueblo. Nosotros llevamos un programa, unas directrices y tendremos que negociar con la otra parte, pero sin renunciar a nuestras señas de identidad", explica respecto a la renovación del pacto con el PSOE.

Noemi Moyano

Sindicalista y maestra

María Luisa Gollerizo es el número cuatro tras Ignacio Sánchez Coy, Alfonso Carmona y Sylvia Uyarra. También es ex concejala.
Y también volvió a sus orígenes en la extinta Stotz-Kontakt después de su experiencia como edil de Juventud hace casi una década. Ingresó en la compañía alemana con la mayoría de edad y completó veintisiete años en sus filas. Afiliada a CCOO, estuvo dos décadas en el comité de empresa. En el 95 formó parte de la candidatura y le tocó vivir el pacto entre PSOE e IU del que nació un gobierno en coalición que sigue vigente. "A la mitad de la legislatura llegamos a los acuerdos. Fue en el 97, el 7 de marzo". A sus 46 años, esta maestra ("aunque nunca he ejercido", matiza) afirma que "el tiempo y la distancia reposan mucho a la persona. En aquel momento era la primera vez que entrábamos en el Gobierno y fue una etapa interesante. Pero también me pillaba de nuevas. Ahora tengo más experiencia y muchas ganas de trabajar".

15 hombres y 15 mujeres

La famosa paridad se cumple en la candidatura de IU para las elecciones municipales de 2007. Los mismos hombres que mujeres: quince y quince, conviven en una lista en la que hay muchos militantes jóvenes (más de un 30%). Basta con mirar los cuatro primeros puestos: Ignacio Sánchez Coy, Alfonso Carmona, Sylvia Uyarra (actual concejala que se mantiene en la lista) y María Luisa Gollerizo. En cuanto a la recuperación de "clásicos" como Carmona y Gollerizo, Ignacio Sánchez Coy, coordinador de IU y candidato a alcalde explica que "queremos hacer un equipo de gestión de Gobierno de reconocida solvencia".
Se cae de la candidatura Laura Lizaga, edil durante doce años, que ha cumplido el ciclo de tres legislaturas permitido por los Estatutos de IU. Para ella, Coy tiene buenas palabras. "Es una mujer que ha demostrado que gestiona bien. Laura va a seguir en la política y aportará mucho a nuestra organización.
En el grupo presentado por la coalición "se mezclan representantes del movimiento ciudadano como Antonio Palomo o Carmen Pina, presidentes de la Asociación de Vecinos Nuevo Getafe y del Caserío de Perales, respectivamente. El sindicalismo tiene presencia con personas como Tomás García, presidente del Comité de Empresa EADS-CASA o Daniel López, su homónimo en John Deere.
La estrategia de IU para mayo de 2007 pasa por reafirmarse en "la participación ciudadana, las políticas sociales, la defensa de lo público, y la promoción del empleo fijo y estable".

CRÓNICAS MUNICIPALES

Prejubilados

Los hay que leen el periódico empezando por la contraportada. O que cotillean entre las páginas finales de un libro para saber cómo termina. O que escuchan, sin taparse los oídos, a los decapitadores de películas que sueltan cosas como: "en esta muere el protagonista". Para todos ellos va esta crónica del pleno que hoy empieza por atrás. Porque fue en el último tramo de una sesión dilatada (duró alrededor de dos horas) cuando intervinieron los prejubilados y jubilados de Ericsson. El presidente de la asociación de pensionistas enumeró los problemas del colectivo: "Estamos en el limbo jurídico", "no tenemos ningún beneficio social", "recibimos un trato discriminatorio de la agencia tributaria". Terminó con un lacónico: "No somos jubilados ni trabajadores. No somos reconocidos por nadie". Sus denuncias eran recogidas en el punto 18 del orden del día. En él, la Concejalía de Bienestar Social instaba a la Comunidad de Madrid y a la Administración central a reconocer la figura del prejubilado, y así permitir que los jubilados anticipadamente a los 60 años puedan gozar de los mismos beneficios sociales de los que disfrutan actualmente las personas mayores de 65. En un consenso inusual, PP, PSOE e IU apoyaron la propuesta.

La próxima parada es en el punto 17, en el que PSOE e IU planteaban la revisión de la situación "deficitaria" de los comedores en los colegios, responsabilidad de la Comunidad de Madrid. Lo mejor, la frase de Laura Lizaga, de IU: "A la *señora presidenta* le digo que en vez de escribir libros asuma sus competencias". Pero el verdadero debate se produjo en la proposición 7, sobre la aprobación inicial del presupuesto general para el año 2007. En la alrededor de una hora que se *comió*, faltó la pimienta que pone la concejala de IU, Sylvia Uyarra, cuando discute de números con Casarrubios (PP). Sin ella, el enfrentamiento dialéctico se produjo entre éste y David Lucas (PSOE), que demostró sus dotes como docente planteando un problema y dando, en directo y pocos segundos después, su solución. Comenzó la retahíla de números: 22,9, 18.000... fueron estas u otras cifras las que repasó Lucas, porque la rapidez con la que las pronunciaba dificultó su retención en la memoria. Silencio. Y sorpresa con la solución. "La Comunidad se debería gastar 3.000 euros en cada ciudadano y si se divide el presupuesto entre los habitantes de Getafe sólo salen 143 euros ¿Dónde están los otros 2.857 euros?" La destreza mental pilló a algunos contándose aún los dedos. Logaritmos, raíces cuadradas y problemas de coches y trenes que parten de distintos sitios, a distintas velocidades y coinciden en un punto, planearon sobre el Ayuntamiento.

Noemi Moyano

Manifestación contra la violencia de género

Provistas de decenas de pancartas multicolor en las que se podían leer los nombres y edades de las mujeres víctimas de la violencia de género, medio millar de personas, según el Ayuntamiento, recorrieron la distancia que separa la plaza España de la de la Constitución para mostrar su rechazo ante el maltrato doméstico.
Al término de la manifestación, la concejala de Mujer, Cristina González, leyó un manifiesto. Tras sus palabras, se enumeraron en voz alta los nombres, edades y lugares de residencia de las víctimas que este año han sido asesinadas por sus parejas o ex compañeros sentimentales. Posteriormente, los asistentes guardaron un minuto de silencio en su memoria.
El alcalde, Pedro Castro, y concejales como Francisco Santos Vázquez, Miguel Ángel Romero o José Luis Moreno se sumaron a la marcha.

R.H.

Cubas de la Sagra Madrid Cubas de la Sagra Madrid Cubas de la Sagra Madrid Cubas de la Sagra Madrid Cubas de la Sagra Madrid

Fotos reales Chalet Piloto

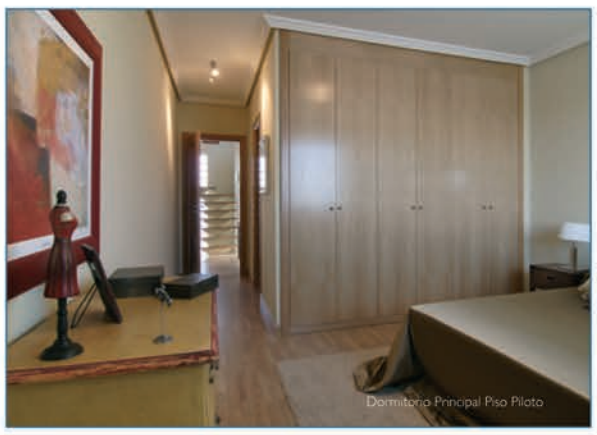

Jardín de los Olivos

Chalets pareados

- 5 dormitorios
- parcelas desde 250 m²

605 691 381
902 111 789

DETINSA
HOGARES del TERCER MILENIO

Encierro en EADS CASA

Trabajadores encerrados en las instalaciones de EADS CASA.

Casi un centenar de trabajadores, según CGT, sindicato convocante, se encerraron en las instalaciones de EADS CASA y Airbus España el 23 y el 24 de noviembre para protestar contra el acuerdo alcanzado en el Comité Interempresas entre CCOO, UGT y ATP y la dirección de la compañía aeroespacial. El delegado de CGT, Alberto Gómez, ha anunciado la convocatoria de una manifestación antes de que finalice el año.

El acuerdo surge después de la crisis abierta por los retrasos en la entrega del A-380, y tras la no renovación de los contratos de ochenta y cinco trabajadores de la factoría, según CGT. Para este sindicato se ha pactado "crear empleo precario en vez de asegurar el de calidad". Se opone también al documento consensuado porque "la temporalidad aplicable a cualquier trabajador se extiende como mínimo otros cinco años más a los ya cumplidos".

En opinión de CCOO y UGT, con esta solución "se garantiza el mantenimiento del empleo" y "no supondrá el cierre de ninguno de los centros productivos", según explica un comunicado. El presidente del Comité Interempresas, José Alcázar, se ha negado a hacer declaraciones a este medio de comunicación.

Las primera cuestión que se plantea en el convenio es la renovación de los contratos provenientes del Primer Plan de Empleo y su incorporación como relevistas por las vacantes que se produzcan. "Por lo tanto, los trabajadores que en las últimas semanas han causado baja ingresarán en la empresa", dice el comunicado de CCOO. Además, se recoge la puesta en marcha de un expediente de regulación temporal de empleo para 2007 y 2008, que en Getafe no superará los 51 y 45 días, respectivamente. **N.M.**

Aprobado el proyecto de urbanización de Los Molinos y Cerro Buenavista

El Ayuntamiento ha aprobado el proyecto de urbanización de los desarrollos de Los Molinos y Cerro Buenavista que contemplan la edificación de 12.234 viviendas, el 80% de ellas de precio protegido. El documento ha sido remitido al Consorcio Urbanístico que gestiona el proceso para que inicie el trámite de adjudicación del proyecto. Éste es el paso previo para el inicio de las obras de urbanización, que el Ayuntamiento prevé que comiencen en diciembre de este año. "Estamos en condiciones de garantizar que si por parte de la Comunidad de Madrid se cumplen las previsiones, este año comenzará la urbanización simultáneamente en los dos planes parciales", ha afirmado el alcalde Pedro Castro.

Paralelamente, la empresa Arpegio sigue estudiando las ofertas de promotoras y cooperativas (se presentaron 1.302) que compiten por ser adjudicatarias de suelo en el primer concurso, en el que se construirán 7.212 viviendas. Según Francisco Santos Vázquez, concejal de Urbanismo, el 15 de enero termina el plazo para resolver este paso administrativo. **N.M.**

José Manuel Vázquez, concejal de Personal, dispuesto a estudiar la situación de Lyma

El concejal de Personal, José Manuel Vázquez, ha acogido la petición de la Federación de Servicios Púlicos de Madrid de la UGT para la apertura de una mesa de trabajo que estudie la incorporación de Lyma, actualmente empresa pública, al Ayuntamiento. "No vemos ningún problema en estudiar el tema y ver las variables" porque "nuestro objetivo siempre será mejorar el servicio a los ciudadanos". Según Vázquez, "la voluntad del Gobierno municipal es analizar la situación de la empresa, sus datos económicos, sus relaciones laborales y llegar a una conclusión entre las partes: trabajadores, Gobierno y sindicatos".

La solicitud de UGT surge porque, en palabras de su representante, Francisco Arroyo, "no estamos de acuerdo con la forma de gestión de la empresa y con los costes que está generando. En algunas zonas de Getafe estamos oyendo que hay mucha suciedad y que la limpieza se hace de tarde en tarde".

Por su parte, Ignacio Sánchez Coy, concejal de Empresas Públicas del Ayuntamiento y consejero delegado de Lyma, afirma que la gestión de la entidad "se hace bien" y que IU "no ve bien" que se convoque la mesa. "No entendemos que Lyma se remunicipalice porque ya es municipal".

Además, Coy alerta de que "es más fácil dar un paso más allá, a la privatización, desde el Ayuntamiento que como empresa pública". El edil muestra su preocupación por el futuro de los más de trescientos trabajadores de Lyma que no pertenecen al antiguo servicio del Ayuntamiento (la actual plantilla asciende a 463) . En este sentido, José Manuel Vázquez subraya que cualquier solución afectará a todos los empleados. "No vale decir que no eran del servicio cuando se constituyó, ahora son trabajadores y tienen los mismos derechos". Arroyo es tajante en este aspecto: "Cuando repescas la empresa tienes que absorber a todos los empleados. Si al final de la mesa el Ayuntamiento no mantiene ese objetivo, hasta aquí hemos llegado". **N.M.**

La inestabilidad en el trabajo, no es buena para nadie. Ni para el trabajador, ni para la empresa. Por eso, a través del diálogo social, en la Comunidad de Madrid hemos puesto en marcha programas y medidas para fomentar la estabilidad en el empleo.

Nuestro trabajo es dar estabilidad al tuyo

PLAN DE ESTABILIDAD Y CALIDAD EN EL EMPLEO

Porque, en la Comunidad de Madrid, sabemos que, con un empleo estable, mejora la competitividad de la empresa, la formación y proyección del trabajador y la prevención de riesgos laborales.

Bonificación en las conversiones de contratos temporales a fijos hasta el 31 de diciembre.

ÁREA PROTEGIDA

Mi perro, mi mascota

El papel que ejercen algunos animales domésticos en la sociedad, concretamente los perros, es fundamental e insustituible en trabajos relacionados con personas dependientes y no sólo con invidentes, que es la función más conocida, también trabajan con enfermos psíquicos y paralíticos. La docilidad y la afectividad son las características que hacen de estos seres vivos colaboradores muy valorados. Además, también es importante mencionar el trabajo de los perros de rescate en situaciones de catástrofes como terremotos o derrumbamientos. Detrás de todas estas labores hay equipos de personas, mayoritariamente voluntarios, que promueven y dearrollan la capacitación de los animales para su aprovechamiento social.

Si bien, en principio, la tenencia de animales domésticos se relacionaba con las áreas rurales, ahora son los *urbanitas* los que incluyen a las mascotas como un miembro familiar que comparte la vivienda. Este hábito genera nuevos problemas de convivencia ciudadana, que hace imprescindible la regulación, mediante ordenanzas municipales, de las responsabilidades y obligaciones de los propietarios de animales de compañía a fin de proteger la salud y bienestar de los animales y las personas que conviven con ellos. La vía pública es de todos y los acompañantes de los animales que transitan por ella deben responsabilizarse de su comportamiento y hábitos de higiene. Es necesario que los ciudadanos cumplan las *reglas del juego*, y la vigilancia y control del cumplimiento de la ordenanza es una herramienta complementaria, y en determinados casos imprescindible, para conseguir que la convivencia entre los que tienen perro y los que no compartan pacíficamente el espacio común.

Los animales de compañía entran en los hogares con la llegada de los niños y constituye el regalo elegido por nuestro hijos menores cuando ya no les prestan atención a los juguetes inanimados. Es decir, el perro, el gato, el hámster, latortuga... en forma de cachorro pueden llegar a casa sin la debida responsabilidad sobre las consecuencias de tener un animal que exige cuidados y atenciones. Corresponde a los adultos de la casa valorar la disposición de la familia para asumir las tareas imprescindibles que supone la tenencia de una mascota. Cada año, con motivo de las vacaciones, sobre todo en verano, cientos de perros son abandonados por sus dueños sin demasiados problemas de conciencia. Estos animales, adaptados a la vida doméstica, deambulan por calles y carreteras hasta que son recogidos por un servicio municipal o protectora de animales, en el mejor de los casos, o mueren atropellados. Los problemas derivados de la tenencia irresponsable de animales de compañía en las ciudades son variados e importantes, es por esto que existe una normativa de obligado cumplimiento para los dueños que a veces se desconoce.

Es competencia de la Administración local, municipios de mas 50.000 habitantes, el desarrollo de un programa municipal de protección animal y la disponibilidad de un centro debidamente dotado en base al censo de animales de compañía. Nada que ver, desde luego, con la figura de la *perrera municipal*, identificada como un recinto donde se hacinan los animales abandonados que, en situaciones de saturación, se diezman mediante la drástica eliminación, denominada eufemísticamente *eutanasia*. Las funciones que desarrollará un centro de protección municipal incluyen desde campañas de educación a dueños y poseedores de animales, sobre todo niños y adolescentes, en la tenencia responsable de su mascota, hasta el desarrollo de campañas de vacunación obligatoria y programas de adopción.

El papel que la sociedades civilizadas ha otorgado a los animales de compañía evidencia el interés y la sensibilidad de sus miembros hacia estos seres vivos, que en determinadas circunstancias constituyen el único afecto para personas solas o ancianos, en una sociedad cada vez más individualista. No obstante, todavía son frecuentes conductas de determinados individuos a favor de la utilización de estos animales en situaciones de violencia y maltrato, con cierta permisividad y tolerancia ciudadana.

Juana Pablos

PROYECTOS & SERVICIOS
astron

Gestiones Urbanísticas
Promoción de Suelo
C/ Ricardo de la Vega, 3 - 2ºB • Getafe / Madrid • Tel: 91 601 09 71 - Fax: 91 681 05 63

GESTINFISA®
INMOBILIARIA

Con el gusto por las casas bien hechas

EL REAL DE POLVORANCA
Promoción de 14 Viviendas Unifamiliares Exclusivas en ARROYO CULEBRO de Leganés

camaleón publicidad

GETAFE BERCIAL
EDIFICIO AZALEA
Promoción de 49 viviendas, plazas de garaje, trasteros, piscina y zonas ajardinadas

Información y venta:

C/ Escaño, 24 - Getafe (Madrid) · ☎ 916837373
Zona comercial (Urende) Ctra. Getafe/Leganés ☎ 630196243

www.gestinfisa.net

Desde la Base se han realizado tres viajes de apoyo a las fuerzas armadas desplegadas en Líbano

Destino: Beirut

El Ala 35 emplazada en la Base Aérea de Getafe se ha encargado del transporte de material necesario para apoyar a las fuerzas armadas españolas destacadas en Líbano. Como una estafeta periódica, hasta ahora el personal de vuelo ha aterrizado tres veces en el país con aviones T-19 y T-21. Nueve horas de viaje y tres días para completar una misión de ayuda a las tropas. Varios tripulantes comentan la preparación y el desarrollo de la operación, funciones del personal, experiencias y anécdotas.

Una vez más el Ala 35 emplazada en Getafe presta su ayuda a las tropas españolas destacadas en el extranjero. Diferentes tripulaciones de la Base Aérea han realizado tres viajes a Líbano enmarcados en una operación de apoyo a las fuerzas armadas desplegadas en el país. Con aviones de transporte T-19 y T-21 —denominaciones militares—, también conocidos como CN-235 y C-295, respectivamente, el personal de vuelo aterrizó en Beirut para acercar la mercancía a los compañeros destacados allí. Se trataba fundamentalmente de material para ayudar al despliegue. Y es que, como explica el capitán Escudero, uno de los pilotos que realizó la última misión hasta ahora efectuada desde la base getafense con el 295, "la Legión se había desplegado la semana anterior para hacer el relevo con los infantes de Marina". Transportaban sobre todo equipo personal para tropa y material de apoyo para el campamento.

A la sección de operaciones de la base llega la orden ejecutiva de impulsar la misión. Desde ahí se establecen las fechas y se nombra a la tripulación, que comenzará a preparar el vuelo. Hay que estudiar y calcular la carga. Dependiendo del peso se evaluará el nivel de combustible. Se proyecta la ruta y se prevé el repostaje en el camino. Aparte, hay que recopilar la documentación necesaria en cuanto a la cartografía y la información sobre los espacios aéreos a sobrevolar y los aeropuertos. Tal y como aclara el capitán, hay que estudiar, además del aeropuerto de destino y los de ruta, otros alternativos en los que se podría aterrizar en caso de incidente, avería o malas condiciones meteorológicas. Por otra parte está la documentación personal, como pueden ser los pasaportes.

El capitán Escudero en la cabina del avión T-21.

El subteniente J. Santos comprueba uno de los motores del avión.

Capitán Escudero:
"La Legión se había desplegado la semana anterior para hacer el relevo con los infantes de Marina"

Subteniente J. Santos:
"Es una profesión bonita, pero a veces arriesgada"

En primer plano el capitán Escudero y el subteniente J. Santos.

El kit de embarcado

El subteniente J. Santos, mecánico en dos de los vuelos, añade el necesario kit de embarcado, que comprende entre otros objetos diversas herramientas y manuales de consulta. Imprescindible en la preparación del viaje es el aspecto de las comunicaciones. El comandante de aeronave, responsable del vuelo, dispone de varios teléfonos móviles. Asimismo, al avión sube una cantidad de dinero para tasas y contingencias y las tarjetas de combustible para repostar. El comandante de aeronave y el jefe de misión, cargos que pueden coincidir en la misma persona, se encarga de realizar una previsión. El comandante de aeronave reparte los cometidos entre la tripulación y, como explica el subteniente J. Santos, utilizando un símil que le suena muy familiar, "es el encargado de que esa combinación sea y funcione como una máquina bien engrasada".

El número de integrantes depende de varios factores. En el último vuelo a Líbano, la habitual tripulación formada por dos pilotos, un mecánico y el supervisor de carga, se reforzó con otros dos pilotos, debido a la duración de la misión.

El subteniente J. Santos describe las funciones del mecánico. Fundamentalmente son comprobar y chequear el estado del avión y su manejo. "Así como validar ciertos requisitos mínimos que tiene que tener en cuanto a documentación, revisiones efectuadas, sistemas operativos". Y es que a la hora de arrancar motores debe estar todo a punto para llevar a cabo la operación. Por su parte, el supervisor de carga distribuye la mercancía. "Tiene que estar bien estibada, centrada y sobre todo asegurada", puntualiza el subteniente. Nada puede impedir emprender el vuelo, por lo que deberá comprobar la peligrosidad de la carga.

Nueve horas con 9.000 kilos

El trayecto cumplido en esta operación con el T-19 y el T-21 se traduce en nueve horas de vuelo. El itinerario contempla dos tramos diferenciados de cuatro y media horas cada uno. Aproximadamente a mitad de camino realizan una parada para repostar en Italia. El capitán Escudero anota que lo suelen hacer en una base militar de la isla de Sicilia. Después, directos a Beirut. Para la ida suelen emplear un día, utilizan otro para descansar y vuelven al siguiente. En total, tres. No hay diferencias en cuanto al tipo de mercancía en los dos modelos de avión. Sí en lo que respecta a la capacidad de carga. Y es que el T-21 puede transportar más de 9.000 kilos. La velocidad aproximada es de 500 kilómetros por hora. Los países con los que tuvieron que contactar por sobrevolar su espacio aéreo fueron Francia, Italia, Grecia, Turquía y Chipre, aparte de Líbano. Las comunicaciones se suelen realizar en inglés.

La expedición en general se desarrollo con éxito, según valoran los militares. La meteorología acompañó. El aterrizaje en Beirut "sin problemas", apunta el piloto, y describe que es un aeropuerto internacional, tipo Barajas. Lo curioso es que "la aproximación es justo por encima de la ciudad. Muy bajo". Rascando los edificios como se diría popularmente. Líbano es un país muy montañoso, pero la pista que toman es paralela a la línea de costa. "Eso facilita la operación porque tienes una vía de escape hacia el mar", explica el capitán. Allí les reciben personal de la embajada y de la misión.

El subteniente J. Santos comenta que debido a los husos horarios "puedes llegar cansado" y "de noche". Son dos horas más que en la península. También "puedes encontrar distintos cambios de tiempo. Salir de aquí con frío y llegar allí con 24 grados". En la maleta deben incluir ropa de invierno y verano.

En Sicilia paran a repostar. El aeropuerto está en la falda del volcán Etna. El capitán Escudero cuenta lo sorprendente que resulta ver la lava de noche. Y es que, tal y como puntualiza, está en actividad. Otra nota curiosa es la forma bastante agresiva de conducir de los libaneses. También les llamó la atención el centro, "muy occidental". "Te puedes encontrar una mezquita con una iglesia cristiana", ejemplifica J. Santos. Y como estima Escudero "se nota que fue colonia francesa".

Preocupación y orgullo familiar

Según evalúa el capitán, la situación en Líbano es de "calma tensa" y la diferencia con la realidad que había en verano. La noticia de realizar la misión "la recibo como cualquier otra. Estamos acostumbrados a este tipo de vuelos". Conocer de antemano el contexto a través de los informes de Inteligencia y de misión y de las experiencias de los propios compañeros ayuda. "Si hubiese alguna anomalía o algún problema se deja constancia por escrito". También si se accede a un aeropuerto nuevo, como era el caso de Beirut. Anotan zonas que no son recomendables visitar o consejos sobre el transporte. El encargado es el comandante de aeronave. Es la familia quien se queda más preocupada, "con un poco de incertidumbre, sentimiento de inseguridad y cierto miedo", advierte J. Santos, "por aquello que se desconoce". El subteniente tiene mujer y dos hijas. Éstas "están quizá más pendientes de la actualidad". "Es una profesión bonita pero a veces arriesgada". Los familiares también se sienten orgullosos del trabajo desempeñado.

Probablemente no será el último viaje del Ala 35 a Líbano. "Hay que mantener la logística para nuestras tropas". "Si no somos nosotros, será otra unidad", concluye el capitán. Por otra parte, alrededor de treinta personas destinadas en Getafe se encuentran actualmente en Afganistán.

Susana Zorraquino

50 años de historia

Fue en julio de 1955 cuando el Ala de Transporte número 35 cobró vida. Desde entonces por sus hangares han pasado diferentes aviones y sus pilotos han sumado miles de horas de vuelo. A principios del 89 la unidad recibía los dos primeros aviones CN-235, conocidos como T-19. Uno de los modelos que recientemente ha viajado a Líbano, al igual que el T-21, denominado también C- 295. Este último llegó en 2001. El 295 se caracteriza por la robustez, versatilidad y sencillez de mantenimiento. Tiene un mayor tamaño que el 235, así como más velocidad de crucero, volumen de carga y unos sistemas más modernos. Diariamente se pueden escribir líneas de la historia del Ala 35. Una fecha que habrá que apuntar es la del próximo 10 de diciembre, cuando anualmente se celebra la patrona de la Aviación.

Ya no te quedan excusas

TE PAGAMOS PARA QUE RENUEVES TUS GAFAS

PÁGUESE AL PORTADOR

30€

Al comprar sus gafas graduadas completas (montura + cristales) por un importe superior a 200€.

PROGRAM VISION

PÁGUESE AL PORTADOR

45€

Al comprar sus gafas graduadas completas (montura + cristales) por un importe superior a 300€.

PROGRAM VISION

PÁGUESE AL PORTADOR

60€

Al comprar sus gafas graduadas completas (montura + cristales) por un importe superior a 400€.

PROGRAM VISION

Promoción no acumulable a otras ofertas. Válida hasta el 31 de diciembre de 2006.

c/ Leganés, 1
28901 Getafe
T. 91 683 61 02

c/ Isabel Allende, 4
(Centro comercial Bulevar-Carrefour)
28903 Getafe
T. 91 695 05 17

PROGRAM VISION

AGEDEM premia a sus colaboradores

Los ganadores de los premios entregados por AGEDEM.

La Asociación Getafe de Esclerosis Múltiple celebró su décimo aniversario con la entrega de seis premios de agradecimiento a las empresas e instituciones que han colaborado con la asociación en estos diez años. El Ayuntamiento de Getafe, la Consejería de Familia y Asuntos Sociales, la Asociación Española de Esclerosis Múltiple, la empresa PSG y los periódicos GETAFE CAPITAL y *Getafe al día*, fueron los que recibieron estos galardones. **R.G.**

La Casa de Andalucía comparte una cena con sus patrocinadores

Luis Grisolía, presidente de la Casa de Andalucía, se dirige, desde el escenario a los invitados.

La Casa de Andalucía celebró su tradicional cena de agradecimiento dedicada a colaboradores y patrocinadores en una velada en la que no faltó ni la música, ni el canto de la *Salve Rociera*, ni las tapas variadas, ni la manzanilla de San Lucar. A la cita asistieron representantes políticos, de los cuerpos de seguridad que operan en el municipio, de asociaciones y demás casas regionales, entre otros. **N.M.**

El Centro Comercial Bulevar repartió más de 500 premios en su noveno aniversario

Con una gran tarta, de seis metros por dos, el Centro Comercial Bulevar quiso celebrar su noveno aniversario repartiendo entre sus clientes más de 500 premios, entre los que destacaban "máquinas cortapelo, DVD, una televisión TFT, microondas, cafeteras, batidoras, peluches o juguetes", tal y como explicó Laura Fuentes, adjunta de dirección de la empresa Neo Creativos, encargada de organizar el evento.

Para poder probar la tarta de cumpleaños y optar así a alguno de los premios los clientes tenían que presentar su *ticket* de compra en el *stand* que la organización montó a tal efecto en la planta superior del centro comercial. Si el pedazo del pastel contenía premio, "se lo canjeábamos al instante", recuerda Fuentes. Las colas no enturbiaron la celebración, ya que la llegada de los clientes se produjo de forma escalonada. **R.H.**

ECOS DE SOCIEDAD

Doble motivo de alegría y un esfuerzo mucho mayor que el que resulta de multiplicar por dos. Así lo asegura el padre de esta pareja de retoños, que nació el 28 de mayo. Con un minuto de diferencia. Claudia es la primogénita. El nombre de César ha sido elegido para el pequeño. Ambos tienen los ojos azules y, en palabras de su progenitor, "son muy guapos". Los dos infantes comparten rasgos de quienes les han traído al mundo, pero la niña se parece más al padre, Ciro, y el niño recuerda más a la madre, María Jesús. Aquí cobra fuerza aquel refrán que concluye: "dos pájaros de un tiro".
Desde el departamento de maquetación de este periódico, Julio Flores, un gran amigo de la familia, quiere expresar su más sincera enhorabuena a los progenitores y su descendencia.

NUEVA PROMOCIÓN Chalets adosados en Móstoles

FOGESA
LES INFORMA

GETAFE:
C/ Hernán Cortés, 11 · Teléfono: 91.682.97.47

MÓSTOLES:
C/ San Marcial, 28 · Teléfono: 91.664.34.91

camaleón publicidad

LA RUTA DE LA MEMORIA

Cipriano, el herrero

"Ya no quedan artesanos como él", asegura con nostalgia Juan Díaz Marcos, uno de los hijos de Cipriano, el que fue el herrero del pueblo del siglo XX. Su esposa Juana aprendió a diferenciar los sonidos que desprendía el yunque cuando Cipriano moldeaba sobre él uno de los hierros. "Ella siempre decía que proyectaba un sonido especial".

Oriundo de Alcahudete de Jara (Toledo) este artesano emigró a Madrid, como hicieron tantos otros allá por los años veinte. Fue en Villaverde donde conoció a Juana. El destino quiso que la calle Hospital de San José, albergara su primera fragua. Tan sólo habían trascurrido dos años desde que iniciara su actividad, cuando estalló la Guerra Civil española. Todo se paralizó. Facturas sin pagar y trabajos a medio terminar se amontonaron bajo los muros de la herrería. "Cuando el conflicto llega a su fin Uralita es la primera empresa que se pone en contacto con mi padre para notificarle que allí tienen almacenadas varias facturas que no pudo cobrar por las circunstancias", recuerda Díaz.

Cipriano reanudó sus quehaceres con más fuerza si cabe, y se trasladó varios metros más abajo, en la misma calle, a la que fuera durante décadas la conocida por todos como la herrería del pueblo, que simultáneamente hacía las veces de casa familiar. La foto en color que acompaña a estas líneas recoge el lugar donde Cipriano, el herrero, trabajó y vivió la mayor parte de su vida. La instantánea en blanco y negro muestra la que fuera su primera fragua.

En la década de los cuarenta, Getafe era un municipio eminentemente agrícola. Tal vez por eso, "mi padre se especializó en la fabricación de aperos destinados a la labranza", explica su hijo. Pero Cipriano no sólo manejaba el arte de la herrería, sino que también destacó por algunas de sus invenciones. La vertedera, un sistema para arar los campos, dio tan buenos resultados que todo los labradores del pueblo le compraron una. "Incluso la John Deere, se convirtió en uno de sus clientes comercializando tractores en los que ya iba acoplado su invento". Además, las primeras norias eléctricas de riego que hubo en el pueblo las diseñó y fabricó Cipriano. "De hecho, recuerdo que muchas veces, fuera la hora que fuera, mi padre cogía la bicicleta y se plantaba allí donde le requirieran para reparar alguna de las norias".

Desde ese momento las mulas y burros que participaban en estas tareas pasaron a desarrollar otras labores.

Las rejas y barandillas eran otras de las especialidades de Cipriano. "Él mismo dibujó en un cuadernito varios diseños de puertas y ventanas que enseñaba a los clientes para que eligieran el modelo que más les gustara". Como anécdota, él fue el que levantó la puerta de la entrada a la Catedral de Santa María Magdalena cuando apareció derribada tras la guerra ideando un sistema de poleas y cadenas que aguantaran el peso del portón. "Además, varias barandillas del interior de la seo fueron forjadas por él".

Además de ser un experto artesano y conocer al detalle los secretos del hierro, Cipriano era un amante del campo. "Le gustaba recoger setas y espárragos, para luego cocinarlos, otra de sus pasiones". En una de sus excursiones con expertos cazadores, a pesar de que él no había cogido nunca una escopeta, sus compañeros de batalla, los hermanos Uceda, le gastaron una simpática broma. Uno de ellos le prestó su escopeta y al paso de un conejo le animó a disparar. Entre risas le dijeron que recogiera su presa a la que afirmaban había dado. Presto, el herrero acudió a recoger su trofeo y cuando vio la pieza observó que sobre su cuello colgaba un cartel que rezaba: "Cipriano, me has *matao*".

Esta anécdota refleja a la perfección su cara más amable, un artesano que siempre mantuvo abiertas, para todo aquel que los necesitara, las puertas de su casa. Un hogar que hoy sigue en pie, pero que en breve será derribado para construir sobre él un bloque de viviendas. Gracias a la memoria de sus seis hijos la figura de este gran hombre seguirá estando presente en aquel rincón.

Ruth Holgado

Foto cedida por Juan Díaz Marcos

La diócesis organiza el Congreso para la Misión Juvenil

Con el fin de reflexionar sobre la relación entre la Iglesia y los jóvenes, los días 2 y 3 de diciembre se celebrará el Congreso para la Misión Juvenil promovido por la Diócesis de Getafe. El encuentro, que no tiene precedentes en la localidad, está dirigido fundamentalmente a educadores y a la propia lozanía y surge de la preocupación por la evangelización de este colectivo. Según explica el delegado diocesano de juventud, Gonzalo Pérez-Boccherini, han reparado principalmente en dos aspectos: "la gran soledad en los jóvenes fruto de la falta de amor y atención que hay en la sociedad" y "una personalidad fragmentada" que afecta sobre todo al "elemento afectivo y psicológico". En ambos casos, para dar unidad a la vida y solucionar los problemas en la comunicación, la respuesta es Dios, de acuerdo con Pérez-Boccherini. Se pretende acercar a los jóvenes "que están lejos de la Iglesia".

El obispo Joaquín María López de Andújar.

La presentación del acto corre a cargo del obispo de la localidad, Joaquín María López de Andujar. El programa abarca dos eucaristías, tres conferencias, seis mesas redondas, un cine-forum y varios descansos para animar a la convivencia. Con esta cita se pretende también dar a conocer los servicios del Centro Diocesano de Teología. Entre sus actividades destacan los cursillos que enfocan la enseñanza religiosa de una forma académica y científica. A estas clases puede acceder la juventud en general.

La convención forma parte de las actividades que a lo largo del año está impulsando la Diócesis con motivo de la celebración del décimo quinto aniversario de su fundación. A esta Sede pertenecen en torno a 600.000 jóvenes de 48 municipios de la zona sur de Madrid. **S.Z.**

Congreso para la Misión Juvenil
Parroquia de Santa María
Maravillas de Jesús
Sábado, 2 de diciembre,
y domingo, 3 de diciembre

La gastronomía, punto de unión de las jornadas de convivencia intercultural

Polacos, búlgaros, rumanos y ecuatorianos compartieron recetas y música en las jornadas de convivencia intercultural que se celebraron los pasados 25 y 26 de noviembre en una carpa montada en el recinto ferial. Junto a ellos, la Casa Regional de Andalucía, en representación de la Fundación César Navarro, quiso acercar también los productos de la tierra "como el caldo, el vino fino o el jamón serrano" a los asistentes, tal y como explicó su presidente, Luis Grisolía.

Durante la primera jornada, la demostración de platos típicos del mundo reunió a decenas de curiosos ávidos por conocer nuevas texturas y sabores procedentes de diferentes partes del mundo. El segundo día, el plato fuerte fueron las actuaciones de diferentes grupos musicales, entre ellos Raíces de Cayambe (Ecuador), Nasz Dom (Polonia), Kubrat (Bulgaria) y Tacu Liguey (Senegal).

En estas jornadas enmarcadas dentro del programa de actividades para la convivencia intercultural, no faltaron tampoco los debates sobre inmigración, en los que participaron diferentes entidades sociales del municipio que trabajan en el fenómeno migratorio. Además, varios programas de Radio Fiesta.fm se emitieron en directo desde estas instalaciones .**R.H.**

Interior de la carpa instalada en el recinto ferial.

Empleo, vivienda y ocio protagonistas de unas jornadas dirigidas a los jóvenes

Seis mesas participativas divididas en temas como formación y empleo, vida saludable, participación y ciudadanía, ocio y cultura, vivienda y ciudad, formarán parte del programa que la Delegación de Juventud ha puesto en marcha en colaboración con técnicos de otras áreas del Ayuntamiento. "El objetivo es conseguir que los jóvenes reflexionen y debatan sobre los problemas que les preocupan", explica Cristina González, concejala de Juventud.

A partir de las conclusiones que se saquen en estas mesas de debate que se celebrarán durante los meses de diciembre y enero,"organizaremos una jornada en la que se expondrán las principales conclusiones obtenidas en estos encuentros", adelanta la concejala.

La primera mesa temática se desarrollará el sábado, 2 de diciembre en la Casa de la Juventud. En ella, se debatirán diferentes cuestiones relacionados con la formación y el empleo. Para participar, tanto en esta mesa como en las posteriores, se debe confirmar asistencia. **R.H.**

Mesa de Formación y Empleo
Casa de la Juventud
Sábado, 2 de diciembre, 11.30 h.

Residencial "Costa de Vigo"

96 viviendas y áticos de alto standing
1, 2, 3 y 4 dormitorios y piscina

Abierta
OFICINA DE VENTAS
en obra
viernes, sábados y domingos
648 18 13 41

Información y venta:

TREBOL GESTION

C/ Hormigo, 3
28901 Getafe · Madrid
Telf.: 91.682.60.00
Fax: 91.682.61.61
www.trebol-gestion.com

Jesús Prieto, alcalde del primer Ayuntamiento democrático:

"Nos propusimos una cosa: cambiar Getafe para vivir mejor"

"Nos propusimos una cosa: cambiar Getafe para vivir mejor". Esa fue la consigna que se planteó el primer Gobierno municipal de la democracia, que lideró el socialista Jesús Prieto. El ex alcalde acaba de cumplir 59 años, y desde entonces no ha vuelto a dedicarse profesionalmente a la política. Recientemente, ha sido nombrado hijo adoptivo de la localidad, un reconocimiento que le hace recordar la legislatura que le tocó lidiar, tras la dictadura franquista, así como los logros que se alcanzaron.

Corre el año 1979. Las primeras elecciones democráticas en Getafe han despertado gran expectación. Después de pasar por las urnas, los vecinos aguardan el recuento. "En aquel momento todo el mundo pensaba que iba a ganar el Partido Comunista de Getafe", confiesa el que sería nombrado alcalde en esos comicios, el socialista Jesús Prieto. Sin embargo, no hay pleno en las quinielas. El PSOE se adelanta al PC por una anecdótica diferencia: 156 votos. La primera corporación municipal queda resuelta del siguiente modo: diez concejales para el PSOE, otra decena para el PC, 5 de UCD y 2 de ORT. Los dos partidos de izquierdas mayoritarios llegan a un acuerdo de Gobierno. "Creo que fue un éxito para el municipio, y que daba una mayoría amplísima de veinte ediles en el ejecutivo local", analiza Prieto desde la perspectiva que da el tiempo. Aquel alcalde, cuya espesa barba negra imprimía sobriedad a sus escasos treinta años, culminó la legislatura del cambio y luego desapareció de la vida política. Hoy acaba de cumplir los cincuenta y nueve y recuerda con nostalgia aquella época. "Fue una experiencia excelente, que nunca olvidaré. A Getafe le llevo en el alma, en el corazón", afirma quien recientemente ha sido nombrado hijo adoptivo de la localidad.

Veinte colegios en sólo cuatro años

Jesús Prieto estaba ocupado en asuntos sindicales cuando le plantearon que fuera candidato al Ayuntamiento. "Yo era secretario general de UGT Madrid en aquel momento. La verdad que no sé por qué, pero acepté la propuesta". Lo que va después, se acaba de contar. El PSOE se impuso en las elecciones y Prieto tomó posesión del cargo como alcalde. Su nombre aparece en negrita en la lista de regidores de la localidad. Fue el primer alcalde de los ayuntamientos democráticos, nacidos de la extinta dictadura franquista. "Nos propusimos una cosa: cambiar Getafe para vivir mejor. Nos encontramos una localidad inmersa en una gran crisis económica", señala el ex alcalde. De dos cosas se siente orgulloso: de las actuaciones en materia de educación y de vivienda. En cuanto a lo primero, se promovió la construcción de veinte colegios de educación infantil, general básica, FP y BUP, para 18.000 alumnos. "Eso significaba que había en aquel momento 15.000 niños mal escolarizados".

Un pleno multitudinario

El impulso de la vivienda se consiguió con el desarrollo del Sector III. "Fue una machada. En cuatro años se abordó la gestión del suelo, del planeamiento, la urbanización y la construcción de 4.500 viviendas", explica de un proyecto que tuvo como pilares "la participación de las cooperativas y su complicidad con el Ayuntamiento". En este asunto surgieron las discrepancias entre PSOE e IU, una coalición, que se llevó bien, según Prieto. "Tuvimos unas relaciones personales, hasta de amistad con muchos de ellos, y eso que no nos conocíamos de antes". Volviendo a las chispas, éstas saltaron cuando hubo que establecer "los condicionamientos que se iban a poner a las licencias, fue un problema técnico". La discusión estuvo servida en el pleno más multitudinario que Prieto recuerda. "Fue famoso, lo siguieron unas 3.000 personas". Para satisfacer al auditorio se instalaron altavoces que retransmisieron la sesión fuera del Consistorio. Hablando de este día, le viene a la mente Rosa Roldán, concejala de Urbanismo y representante del PC. "Era una persona de principios. Con ella uno podía discutir, pero siempre respetaba el acuerdo de la mayoría".

Jesús Prieto, primer alcalde democrático de Getafe.

Lágrimas en Benidorm

Más logros se sucedieron en la legislatura. Como la aparición de centros cívicos, ya que "en aquel momento sólo existía el centro cultural de la calle Madrid y nos propusimos que cada barrio tuviese uno. Conseguimos implantar una actividad cultural con talleres de teatro, de poesía de pintura". Se asfaltaron muchas calles que no estaban acondicionadas. "Creamos un centro de planificación familiar, un centro de psicología, de orientación en la salud". Se construyeron polideportivos y se pusieron profesores de educación física en todos los colegios. "Entre ellos estaba Santos Vázquez, ahora concejal". Consiguieron el desdoblamiento de la carretera de Toledo, "hasta entonces sólo había un carril por dirección. Fue una pelea". También pusieron empeño en mejorar el servicio del tren de cercanías: "Llegaba de tarde en tarde y logramos que su frecuencia aumentara, también una estación mejor... No era el Metrosur, pero fue un avance importante". Se organizaron los primeros viajes para jubilados: "Recuerdo las lágrimas de algunos de ellos que veían el mar por primera vez. Fue en Benidorm". Entre las conquistas, Prieto destaca una significativa: "Conseguir que el Cerro de los Ángeles pasase al Ayuntamiento de Getafe" y recuperarlo para el disfrute de los vecinos. "Se hizo una gran fiesta", recuerda.

250 millones de pesetas

El presupuesto para emprender el cambio era exiguo. En el primer año de la legislatura se contó con 250 millones de las antiguas pesetas, que aumentó hasta 500 en el último ejercicio. "Teníamos ideales y ganas de hacer cosas", subraya Prieto, que formó parte de un equipo, "muy joven. Nos estrenábamos en la gestión". Pedro Castro ocupó la primera tenencia de alcaldía y fue concejal de Juventud. ¿Qué recuerda Prieto del que ya supera los veinte años como regidor? "Sobre todo su constancia. Era muy puntilloso en el trabajo, estaba pendiente de todos los temas. Tenía una gran habilidad para moverse en los terrenos cortos, y una gran capacidad de entendimiento con los demás". Sigue con la enumeración: Carmen Ferrero, tercera teniente de alcalde y concejala de Educación, José Luis Rivas, concejal de Hacienda, Julio García Madrid, portavoz del PC y edil de cultura. De la oposición nombra a Sebastián Carro y a Julián Catalina, por UCD. "Aunque el cabeza de partido era Julián Catalina el que daba guerra era Sebastián Carro. Carro hizo una oposición dura y pertinaz. Pero tengo que reconocer que era trabajador y que se estudiaba los expedientes. Catalina era un señor más moderado y tranquilo, con el que uno podía entenderse". Entones retoma otra vivencia. "Catalina fue uno de los pocos de UCD que estuvieron en el Ayuntamiento físicamente en el 23 F. De ese día alaba el papel protagonisma de los vecinos; "esa noche hubo en la calle cientos, miles de personas apoyando la Constitución, en una lucha por la libertad que no hubo en otros sitios".

Noemi Moyano

Un socialista de principios que discute de política

Aunque, "en estos momentos no estoy afiliado", Jesús Prieto se califica "socialista de ideas y principios". Alcalde de Getafe desde 1979 hasta 1983, abandonó la primera línea política para no volver más. "No quise seguir porque entendía que no era mi vocación. Fue una decisión personal". En las siguientes elecciones apoyó la candidatura de Pedro Castro y participó en mítines y actos electorales. "Sacó 17 concejales. Creo que fue fruto de la gestión que se había hecho en los cuatro años anteriores". Tras su salida ocupó la presidencia de Mercasa, "empresa pública que gestionaba todos los mercados centrales de España", durante ocho años. Después desempeñó el mismo cargo en Elosúa y Carbonell, y desde 1991 se dedica a la actividad privada. Aunque retirado, sigue de cerca el devenir de la política española. "Soy un espectador muy interesado. Con mis amigos discuto mucho de política y de fútbol". En este terreno, se confiesa aficionado del Real Madrid y del Getafe CF. "Cuando le pregunto a mi hijo pequeño de qué equipo es, él me dice que del Getafe".

Se nota su cariño al municipio. Los más viejos del lugar le describen como un alcalde que "cuando decía que no, era que no, y cuando decía que sí era que sí". Reconoce que aciertan con esa característica de su personalidad: "Lo que decía lo llevaba hasta las últimas consecuencias". Una persona "con ideas muy propias" y "absolutamente vehemente con mis argumentos". Así se ve este leonés y ese es, señala, el carácter que reflejó en sus años de alcalde.

"Yo cerré el campo de fútbol de Las Margaritas"

Entre las anécdotas que tuvieron lugar durante su mandato, Jesús Prieto se acuerda de la vez que se vio obligado a cerrar el campo de fútbol de Las Margaritas. Suena raro pero tiene su explicación. "El presidente del equipo tenía negocios inmobiliarios. Tuvo muchas denuncias por vender la misma vivienda a más de un comprador. Le obligamos a dimitir, porque aquello era un desmadre. Ni pagaban, ni mantenían el estadio". El cierre duró poco y no afectó deportivamente al equipo. Prieto tembló ante la posible reacción del periodista deportivo José María García. "Él tenía una fuerza tremenda en la radio y estaba esperando a ver qué postura adoptaba. Apoyó mi medida cuando se la expliqué". En este curioso capítulo sale a relucir el actual presidente del Getafe CF, Ángel Torres, que por aquellas estaba vinculado al mundo del cooperativismo. "Ya entonces, Ángel Torres quería ser presidente". Al final el elegido fue otro, pero unas décadas después, y como está escrito en la historia de la entidad azulona, Torres asumiría ese cargo.

nuevos tiempos nuevos proyectos

A.J.E.	PRESIDENTE	JUAN A. HERRANZ
AA VV EL PARQUE	VICEPRESIDENTA	EMILIA FERNÁNDEZ HIDALGO
AAVV ARROYO CULEBRO DE GETAFE	PRESIDENTE	MANUEL R. CABRERA RUÍZ
AAVV DE CENTRO - SAN ISIDRO	PRESIDENTE	JAVIER GONZÁLEZ GUTIÉRREZ
AAVV DE LAS MARGARITAS	PRESIDENTE	ANTONIO SAIZ RUBIO
AAVV GETAFE CENTRO	TESORERO	JOSÉ ANTONIO FERNÁNDEZ LÓPEZ
AAVV GETAFE NORTE	PRESIDENTE	JESÚS FERNÁNDEZ VILLENA
AAVV JUAN CARLOS I	VICEPRESIDENTE	SATURNINO FERNÁNDEZ
AAVV LA ALHÓNDIGA	PRESIDENTE	MATEO RENTERO ROL
AAVV NUEVO PERALES	PRESIDENTE	ANTONIO PÚLIDO
AGRUPACIÓN COMARCAL DE EMPRESARIOS DEL METAL	Sº GENERAL	PABLO JIMÉNEZ MONCHÓN
AGRUPACIÓN DE MAYORES "GLORIA MARIA"	PRESIDENTA	ROSA PÉREZ CANO
AGRUPACIÓN DE MINUSVALIDOS FÍSICOS TROTAMUNDOS	TESORERA	VICTORIA GARCÍA BALLESTEROS
AGRUPACIÓN SOCIALISTA DE GETAFE	Sº DE ORGANIZACIÓN	VICTORIANO GÓMEZ LUENGO
ALVI - INDUSTRIAS GRÁFICAS	CONSEJERO	ALBERTO TAMAYO ALVARIÑO
AMAUTA	PRESIDENTE	JUAN ANTONIO CHAMORRO AYALA
AMIGOS DE GETAFE Y SILVERIO LANZA	PRESIDENTE	JOSE LUIS VÁZQUEZ GÓMEZ
AOSTA TEATRO	DIRECTOR	EUTIQUIANO NIEVA
APANID	DIRECTOR GENERAL	JUAN AGUDO
AREA DE DEPORTE DE U.G.T.	PRESIDENTE	LUIS MIGUEL DEL RÍO GUTIÉRREZ
AREA DE MAYORES DE LA C. REG. DE ANDALUCÍA	PORTAVOZ	CRISTÓBAL CRUZ TOLEDO
ASALMA	DIRECTOR GERENTE	RICARDO LATORRE LAZARO
ASOC. "GLORIA MARIA"	PRESIDENTA	Mª GLORIA MÚÑOZ GARZÓN
ASOC. CULTURAL BABILÓN	PRESIDENTA	ESTEFANÍA VENTURA
ASOC. CULTURAL DE AMIGOS DE LA CORAL POLIFÓNICA DE GETAFE	PRESIDENTE	ANTONIO ROMERO ARO
ASOC. CULTURAL DESTELLOS	PRESIDENTE	JAVIER GARCÍA CEBALLOS
ASOC. CULTURAL DESTELLOS	VICEPRESIDENTE	ISMAEL MONTOYA DEL CERRO
ASOC. D.C. BRUNETE	PRESIDENTE	SANTOS JIMÉNEZ
ASOC. DE BELENISTAS SAN FRANCISCO DE GETAFE	PRESIDENTE	ISIDRO MARTÍN DEL RÍO
ASOC. DE MUJER DE LA CASA REGIONAL DE CASTILLA LA MANCHA	PORTAVOZ	JACINTA MENDOZA
ASOC. DE MUJER DE LA C. REG. CASTILLA LEÓN	PORTAVOZ	Mª REMEDIOS PERONA SERNA
ASOC. DE MUJER DE LA C. REG. DE ANDALUCÍA	PORTAVOZ	Mª JESUS REDONDO
ASOC. DE MUJER DE LA C. REG. DE EXTREMADURA	VICEPRESIDENTA	MANOLI BURGUEÑO
ASOC. DE MUJER DE LA C. REG. DE MURCIA	PORTAVOZ	ENCARNA CANDIL PIÑERO
ASOC. DE MUJER [illegible]	[illegible]	[illegible]
ASOC. DE MUJERES [illegible]	[illegible]	[illegible]
ASOC. DE MUJERES "MARIA MOLINER"	PRESIDENTA	ELENA BORREGO DE LOS RÍOS
ASOC. DE MUJERES [illegible]	[illegible]	[illegible]
ASOC. DE POLACO[illegible]	[illegible]	[illegible]
ASOC. DE VIUDAS SANTA TERESA	PRESIDENTA	BENITA GÓMEZ
ASOC. A.F.A.L.	PRESIDENTA	MONSERRAT JIMÉNEZ MONJE
ASOC. RECREATIV[illegible]	[illegible]	[illegible]
ASOCACIÓN CULTURAL ¿POR QUE NO?	[illegible]	[illegible]
ASOCIACIÓN "CASA DE ECUADOR EN GETAFE"	DIRECTOR	ALBERTO SAMUEL OSORIO POVEDA
ASOCIACIÓN "EL [illegible]"	[illegible]	[illegible]
ASOCIACIÓN ¿POR [illegible]	[illegible]	[illegible]
ASOCIACIÓN ALHÓNDIGA 93	PRESIDENTE	JUAN CARLOS RODRÍGUEZ
ASOCIACIÓN CULTURAL ¿POR QUE NO?	[illegible]	[illegible]
ASOCIACIÓN CULT[illegible]	SOCIO	[illegible]
ASOCIACIÓN CULTURAL ¿POR QUE NO? - JUVENTUD	SOCIO	DANIELA GEORGINA GHEORGHE
ASOCIACIÓN CULTURAL DE SORDOS DE GETAFE	PRESIDENTA	JULIA
ASOCIACIÓN DE [illegible]	[illegible]	[illegible]
ASOCIACIÓN DE [illegible]	[illegible]	[illegible]
ASOCIACIÓN DE FAMILIARES DE ENFERMOS MENTALES	PRESIDENTA	RAQUEL
ASOCIACIÓN DE [illegible]	[illegible]	[illegible] GARCÍA
ASOCIACIÓN DE [illegible]	[illegible]	[illegible]
ASOCIACIÓN DEPORTIVA ALHÓNDIGA	PRESIDENTE	JOSE RODRIGUEZ
ASOCIACIÓN GETAFENSE DE ALCOHOLICOS DEL SUR (A.G.A.S.)	VOCALÍA DE MUJER	PAQUI CHAMIZO
ASOCIACIÓN GETAFENSE DE AYUDA A DOMICILIO (A.G.A.D.)	PRESIDENTA	CARMEN ESPADIÑA
ASOCIACIÓN JUVENIL ANKARA	PRESIDENTE	IVAN RUBIO MARTÍN
ASOCIACIÓN LA UNIÓN	VOCAL	APOLONIA BERRIO LORITE
ASOCIACIÓN PERALES DEL RÍO	PRESIDENTE	NICANOR BRICEÑO
ASOCIACIÓN SOLIDARIA DE INVOLUCRADOS POR HONDURAS	PRESIDENTA	OFELIA MENDOZA
ATLÉTICO DE MADRID FÉMINAS	PRESIDENTA	LOLA ROMERO MARTÍN
AVIDA	PRESIDENTE	JUAN CARLOS PAUL
BENFICA C.F.	PRESIDENTE	LUIS GARCÍA CEBRÍAN
C. BALONCESTO PRO GETAFE-POL [illegible]	PRESIDENTE	TEO
C.A.P.	DIRECTOR	[illegible] PONTES
C.D. AZULES	PRESIDENTE	[illegible]CHEZ
C.D.E.R.C. NUEVO BERCIAL	PRESIDENTE	[illegible]BAR
C.E.I.P. CIUDAD DE GETAFE	DIRECTOR	TOMAS MARIN
C.E.I.P. CONCEPCIÓN ARENAL	DIRECTOR	EUGENIO CARRASCO [illegible]
C.E.I.P. FERNANDO DE LOS RÍOS	DIRECTOR	FRANCISCO SÁNCHE[illegible]
C.E.I.P. GETAFE NORTE II	DIRECTOR	GREGORIO MANZA[illegible]
C.E.I.P. GLORIA FUERTES	DIRECTOR	J. CARLOS CALDE[illegible]
C.E.I.P. MANUEL NÚÑEZ DE ARENAS	DIRECTOR	PEDRO LÓPEZ
C.E.I.P. ORTÍZ ECHAGÜE	DIRECTOR	BUENAVENTURA VI[illegible]
CARCELEN GETAFE C.F.	PRESIDENTE	JUAN CARCELEN GAR[illegible]
CASA REGIONAL ANDALUCÍA - MAYOR	PORTAVOZ	CECILIO URBAN
CASA REGIONAL CASTILLA LEÓN	PRESIDENTE	CARLOS MARTÍNEZ COSME
CASA REGIONAL DE ANDALUCÍA DE GETAFE	PRESIDENTE	LUIS GRISOLÍA TORRES
CASA REGIONAL DE CASTILLA LA MANCHA	PRESIDENTA	LEONCIA MARTÍNEZ SAMPEDRO
CASA REGIONAL EXTREMADURA	PRESIDENTE	PEDRO APARICIO
CENTRO DE DÍA "GETAFE 1"	PRESIDENTE	ELEUTERIO PARDO
CENTRO DE DÍA "RICARDO DE LA VEGA"	PRESIDENTE	FRANCISCO TORRES
CENTRO DE MAYORES DE EL BERCIAL	PRESIDENTE	FLORENTINO GARCÍA VARELA
CLUB ATENEO ARTYNEÓN	PRESIDENTE	ALFONSO RAGOSO
CLUB ATLETISMO ARTINEÓN	PRESIDENTE	ALFONSO
CLUB BILLAR GETAFE	PRESIDENTE	LUIS
CLUB CALVA GETAFE	PRESIDENTE	FELIPE PACHO
CLUB CICLISTA GETAFE	PRESIDENTE	JUAN VALENCIA
CLUB DE INTEGRACIÓN DPVA. DE GETAFE CASA DE MURCIA	PRESIDENTE	ALFONSO GARCÍA GAMBÍN
CLUB DE MAYORES "HOSPITALILLO"	VOCAL	MANUEL PEREDA DOMINGO
CLUB DE MAYORES DE EL BERCIAL	PRESIDENTE	FLORENTINO GARCÍA VARELA
CLUB DE MAYORES DE LA ALHÓNDIGA	PRESIDENTE	CÁNDIDO
CLUB DE MAYORES SAN ISIDRO	PRESIDENTA	Mª ROLINDES SILVA BUENAVENTURA
CLUB DEPORTIVO F.E.I.		IGNACIO VIDAL
CLUB GETAFE OLÍMPICO	PRESIDENTE	ANTONIO TOBAR
CLUB PALOMAS GETAFE	PRESIDENTE	JESUS MEÑO GARCIA
CLUB PESCADORES LA CABAÑA	PRESIDENTE	ANDRÉS MINGO

CLUB PETANCA CARLOS III	PRESIDENTE	CARMEN
CLUB PETANCA GETAFE	PRESIDENTE	JOSE AGÜERA CINTA
CLUB POLIDEPORTIVO	PRESIDENTE	JESÚS ANTONIO PÉREZ
CLUB TENIS AVANTAGE	PRESIDENTE	CARLOS RODRÍGUEZ
CLUB TENIS DE MESA GETAFE	PRESIDENTE	JESÚS ANTONIO PÉREZ
CLUB ULTRALIGEROS GETAFE	TESORERO	BERNARDINO RODRÍGUEZ
CONFREMAR, S.A.	GERENTE	RICARDO FERNANDEZ
CONFREMAR, S.A.	DIRECTOR	ANTONIO FERNÁNDEZ
CONSEJO SECTORIAL DE MAYORES	PORTAVOZ	MARCELINA HOYO OCHOA
CONSEJO SECTORIAL DE MAYORES - VOLUNTARIADO	PORTAVOZ	CONCEPCIÓN MARTÍN RODRÍGUEZ
COORD. DEPORTIVA JUAN DE LA CIERVA - MARGARITAS	PRESIDENTE	MARCOS ARBELOA LOSADA
COORDINADORA DEPORTIVA PERALES DEL RÍO	PRESIDENTE	NICANOR BRICEÑO
COORDINADORA DEPORTIVA SAN ISIDRO	PRESIDENTE	JOSÉ AGÜERA CINTA
CORAL POLIFÓNICA		ANTONIO
CORO DE EL QUEMA	DIRECTOR	ANTONIO AVILA
DIANA 2	PRESIDENTE	JULIAN BUDIA
DYAPEL - GRUPO DE DANZA	DIRECTOR	LUIS RUFFO
EXCLUSIVAS J.J.L., S.L.	PRESIDENTE	JULIAN VÁZQUEZ SOTOS
EXCLUSIVAS J.J.L., S.L.	GERENTE	MANUEL VÁZQUEZ CALMAESTRA
FECOE SUR	PRESIDENTE	JULIO VALLEJO
FEDERACIÓN DE AA.VV.	VOCALÍA DE MUJER	Mª MAR GALLARDO
FEDERACIÓN DE ASOCIACIONES DE VECINOS DE GETAFE	PRESIDENTE	JAVIER GONZÁLEZ GUTIÉRREZ
FEDERACIÓN DE PEÑAS DE GETAFE	PORTAVOZ	TEO
FEDERACIÓN ESPAÑOLA DE CASAS ANDALUZAS DE ESPAÑA F.E.C.A.C.E.	VOCAL DE MUJER	VICENTA RODRÍGUEZ CUETO
FESTIVAL INTERNACIONAL DE TEATRO DE CALLE DE GETAFE	PRESIDENTE	JAVIER GARCÍA CEBALLOS
FUNDACIÓN CESAR NAVARRO	PRESIDENTE	CESAR NAVARRO
GETAFE BETA	PRESIDENTE	KIKE MACÍAS
GETAFE C.F.	PRESIDENTE	ÁNGEL TORRES
GETASUR BALONMANO	PRESIDENTE	PEDRO MORENO
GRAN CENTRO GETAFE	GERENTE	ANGEL ALCAÑIZ
GRUPO FOLK MIEL Y ESPIGA	DIRECTORA	RAQUEL ALCAZAR BALLESTEROS
I.E.S. ANTONIO LÓPEZ	DIRECTOR	Mª CRUZ GUERRA
I.E.S. MANUEL AZAÑA	DIRECTOR	LUIS ALBERTO ALLENDE ÁLVAREZ
I.E.S. SATAFI	DIRECTOR	VICENTE MÚÑOZ DE PEDRO
[illegible]	[illegible]	ANDRÉS NAYÓN FERNÁNDEZ
[illegible]	[illegible]	JUAN DIEGO BUENO
JUVENTUD CANARIO	COORD. GRAL.	JOSE Mª RODRÍGUEZ
JUV[illegible]	[illegible]	SARA ANTELO RODRIGO
[illegible]	[illegible]	JOSE LUIS VÁZQUEZ GÓMEZ
MABERE, S.A.	GERENTE	TOMAS GUZMÁN JIMÉNEZ
MADEM	[illegible]	JAVIER TRIGO
[illegible]	[illegible]	LUIS ORTEGA RUBIO
[illegible]	[illegible]	JUAN PÉREZ CUADRADO
MOVIMIENTO ASOCIATIVO 14 DE ABRIL	VOCAL DE MUJER VICEPRESIDENTA	ROCIO AMPARO CUERDO
[illegible]	[illegible]	FRANCISCO JAVIER TRIGO
[illegible]	[illegible]	CARMEN REVENGAS
NUEVA VIDA (ASOCIACIÓN MIXTA)	PRESIDENTA	MERCEDES PARRA
ONG CULTURA Y COOPERACIÓN INTERNACIONAL	[illegible]	GABRIEL NAVARRETE
[illegible]	[illegible]	LUCIO PARDO PANTOJA
PEÑA ATLÉTICA ATOCHA	PRESIDENTE	VENANCIO CAMACHO CALLES
PEÑA CULTURAL TAURINA SAN ISIDRO	PRESIDENTE	JESUS CUENCA MANZANO
[illegible]	[illegible]	MIGUEL MATA CALVO
[illegible]	[illegible]	DAMASO DEL VILLAR FERNÁNDEZ
PEÑA EL MADERO	SECRETARIO	AGUSTÍN PULIDO MOLLERO
[illegible]	[illegible]	MANUEL PERO PULIDO
[illegible]	[illegible]	PEDRO BRACERO TOBAR
PEÑA GETAGENIOS	PRESIDENTE	JUAN IGNACIO CLEMENTE
PEÑA GICA	PRESIDENTE	FRANCISCO OBRA RUBIO
PEÑA LOS PEREJILES	PRESIDENTE	FRANCISCO CARMONA
PEÑA MAREA AZUL	PRESIDENTE	JOSÉ MANUEL MATEO GARCÍA
PEÑA PARAISO AZUL	PORTAVOZ	ÁNGEL REGUILLO MÚÑOZ
PEÑA SAN ISIDRO	PRESIDENTE	ANTONIO CARRASCO
PEÑA TAURINA LA OREJA	PRESIDENTE	LUCAS MAILLO
PEÑA TAURINA SAN ISIDRO	PORTAVOZ	Mª ISABEL SÁNCHEZ BERMEJO
POLÍGONO LOS ANGELES	PORTAVOZ	RICARDO FERNÁNDEZ
POLÍGONO LOS OLIVOS	PRESIDENTE	RAMÓN RUFIÁN MILLA
POLÍGONO SAN MARCOS	PRESIDENTE	JOSE MACARRILLA
POL[illegible]COS	[illegible]CEPRESIDENTE	[illegible] FLETES MARTÍN
[illegible]	[illegible]ERO	[illegible] GONZALO
[illegible]VO BER[illegible]	[illegible]ENTE	[illegible] ROMERO GONZÁLEZ
[illegible] SINDICAL [illegible]UGADOS G[illegible]	[illegible]	FRANCISCO VALERO JIMENA
[illegible]ÓN SINDICAL U.G.T. - AYUNTA[illegible] GETAFE	[illegible]RAL	VICTORIA BRAZO
[illegible]ÓN SINDICAL U.G.T. - LYMA, S.[illegible]	[illegible]RAL	[illegible] ÁLVAREZ
[illegible]ERES DUMADI, S.L.	[illegible]	[illegible]RRILLA
[illegible]RES GRANA	[illegible]TRADORA	[illegible] MACARRILLA
[illegible] TEATR[illegible]	[illegible]	[illegible]IO GONZÁLEZ DÍAZ
[illegible]	[illegible]	[illegible]REZ TENDERO
U.[illegible]	[illegible]RIO	[illegible]EDA CADENAS
U.G.T.	Sª MUJER	DIANA RUBIO DOMÍNGUEZ
U.G.T.	Sº GENERAL	JUAN CARLOS RAMÍREZ PANADERO
UNIÓN COOPERATIVAS MADRILEÑAS DE TRABAJO ASOCIADO (UCMTA)	GERENTE	CARLOS TRIAS PINTÓ
UNIÓN DE PROFESIONALES TRABAJADORES AUTÓNOMOS DE MADRID (UPTA)	Sº GENERAL	SEBASTIÁN REYNA FERNÁNDEZ
UNIVERSIDAD CARLOS III	MAGNÍFICO Y EXCELENTÍSIMO	GREGORIO PECES BARBA
ALICIA MATAS	PROFESORA	I.E.S. ANTONIO LÓPEZ
CARMEN MARTÍNEZ DOMÍNGUEZ	JEFE DEPARTAMENTO	I.E.S. ANTONIO LÓPEZ
DOMINICA HITOS	PROFESORA	I.E.S. ANTONIO LÓPEZ
PRESENTACIÓN DE PABLO ANDRÉS	PROFESORA	I.E.S. ANTONIO LÓPEZ
MARIA A. OTEO	PROFESORA	I.E.S. ANTONIO LÓPEZ
ILDEFONSO MORA SAIZ	PROFESOR	I.E.S. ANTONIO LÓPEZ
CARMEN BUENO ACERO	JEFE DEPARTAMENTO	I.E.S. ANTONIO LÓPEZ
CASIMIRO BELLOSO MUÑOZ	TUTOR	I.E.S. ANTONIO LÓPEZ
RAQUEL TRONCOSO RAMON	JEFE DEPARTAMENTO	I.E.S. ANTONIO LÓPEZ
ROSA YEBENES MORAN	JEFE DEPARTAMENTO	I.E.S. ANTONIO LÓPEZ
JAVIER DE LAS HERAS MOLINOS	JEFE DEPARTAMENTO	I.E.S. ANTONIO LÓPEZ
CARMEN MOLINERO RUIZ	JEFE DEPARTAMENTO	I.E.S. ANTONIO LÓPEZ
ISABEL MARTÍN LÓPEZ	JEFE DEPARTAMENTO	I.E.S. ANTONIO LÓPEZ
PALOMA CAPELO ESTÉVEZ	TUTORA	I.E.S. ANTONIO LÓPEZ
FEDERACIÓN ESPAÑOLA DE ORIENTACIÓN		
ASOCIACIÓN DE MUJERES EMPRESARIAS DE MADRID (AMESAL)	PRESIDENTA	MARÍA DEL MAR CRISTOBAL CALABOZO

Desde el PSOE de Getafe, queremos reconocer a todas las Asociaciones Culturales, Sociales, Deportivas, de Vecinas y Vecinos, de Mujeres, Casas Regionales, Universidad Carlos III, Getafe C.F., Colegios, Institutos, Clubes, Coordinadoras, Federaciones, Entidades Empresariales y de Economía Social, Sindicato UGT y a tantas personas que a nivel individual han apoyado la candidatura de Pedro Castro a la Alcaldía de Getafe

Gracias

getafe.psoe.es *Sin www*

Agrupación Socialista de Getafe - Calle Cuenca 9 y 11 - T. 902 931 532 - Fax 902 934 703

GETAFE PSOE

www.xetaf.com

Tfno.91 683 85 09

C/OLIVO, 8
28901 GETAFE -Madrid-

CUBAS DE LA SAGRA

VENTA DE

20

Parcelas Urbanizadas de 500 m² aprox.

Más información en el Teléfono 91 694 32 28

GRADA AZUL
GETAFE C.F. S.A.D.

Las paradas del Pato

El gol brilla por su ausencia en el Coliseum: en lo que va de temporada liguera, la solidez defensiva han conseguido mantener la portería azulona a cero. Una excelente noticia para el Getafe CF, avalada por su excelente clasificación en puestos europeos, sólo empañada porque sus delanteros, en casa y también a domicilio, se encuentran entre los menos efectivos de la categoría. En las frías gradas domingueras del Coliseum, la marea azul se ha hecho a la idea de que a falta de gol, buenas son las paradas del Pato.

El Valencia, rival en la Copa

El 10 de enero, en el Coliseum, y el 17, en Mestalla, son las fechas elegidas para que el Getafe se enfrente al Valencia en la Copa del Rey en la eliminatoria de octavos de final. A lo largo de su historia, el conjunto azulón nunca ha pasado de esta fase, mientras que el club che está atravesando una complicada racha de lesiones que ha dejado a su plantilla en cuadro. Del Horno, Marchena, David Navarro, Albelda, Edú, Gavilán, además de Villa y Morientes, han sufrido problemas que les han dejado fuera de juego. Es previsible que alguno de ellos esté disponible para el partido de Copa, que significará el regreso de Quique Sánchez Flores al Coliseum para enfrentarse al equipo con el que debutó en Primera División. **R.G.**

De viaje a San Sebastián

El partido que enfrente al Getafe con la Real Sociedad en Anoeta contará con público azulón. Las peñas están organizando un autobús que saldrá a las siete de la mañana del domingo, 3 de diciembre, hacia la capital donostiarra, para regresar después del partido que se disputará a las cinco de la tarde. El viaje, que costará 25 euros para los socios de peñas federadas y 30 para los no socios (no incluye entrada para el partido), se podrá reservar en la Casa del Aficionado y en las sedes de las peñas. **R.G.**

Los verdiblancos visitarán el Coliseum amenazados por los puestos de descenso

Don Manué, el accionista mayoritario del Betis

"Si no he hecho méritos, como dicen algunos, para ser el presidente del centenario, pues me marcho", aseguraba en rueda de prensa Manuel Reuiz de Lopera. Y así lo hizo, aunque con matices.Dejó la dirección visible del Betis el pasado mes de junio después de que la afición reclamara repetidamente su salida del club sevillano. Pero no vendió sus títulos, con lo que sigue siendo el accionista mayoritario y el responsable de nombrar a su sustituto en el cargo.

Lopera, sin embargo, ha querido ir más allá y ha apelado a la democracia para nombrar nuevo dirigente en unas elecciones que están previstas para el 14 de enero. El actual presidente, Pepe León, dimitió y el plazo para presentar candidatura (en la que están vetados los miembros de la plataforma Béticos por el Villamarín, contraria al máximo accionista del club) finaliza el 1 de diciembre. Lopera asegura que acatará la voluntad de los socios y votará al dirigente que decidan. Aunque el elegido tendrá todas las atribuciones propias del cargo, no podrá vender inmuebles propiedad del club.

Bético apasionado, Manuel Ruiz de Lopera llegó al Betis en el año 1992, cuando el club atravesaba una grave crisis económica y se temía incluso por su desaparición. Puso sobre la mesa 800 millones de las antiguas pesetas, que reunió en apenas 25 minutos para cubrir el capital social necesario y cubrir la deuda. *Don Manué* empezó a ser el apelativo del nuevo presidente que se salía de la habitual norma de comportamiento, con su antisevillismo declarado y sus declaraciones incendiarias atacando a todo el que se pusiera por delante: árbitros, jugadores, entrenadores o cualquiera que tuviera una mala palabra para su Betis. A pesar de que ya no ostenta ese cargo fue nombrado presidente a perpetuidad, y amenaza a quien quiere escucharle que "si quisiera podría ser presidente de nuevo".En los años que ha estado al frente, la entidad sevillana ha conseguido ganar una Copa del Rey y jugar en una ocasión la Champions y en tres la UEFA.

A pesar de su marcha, el club sigue atravesando problemas deportivos, que está tratando de solventar Irureta, su entrenador, que se quedó al inicio de la campaña sin dos de sus jugadores estrella: Joaquín y Olivera. El Betis está sufriendo para mantenerse fuera de los puestos de descenso con los que coquetea .

Raquel González

Consultando a House

Al Betis sólo le falta consultar al televisivo médico House para explicar algunas de las lesiones que sufren sus jugadores Por ejemplo, la que afecta a Toni Doblas, con una trombosis venosa profunda del miembro superior derecho, la misma afección que provocó la cojera del protagonista de la serie que emite Cuatro. "Es una lesión extraña que puede ser debido a un microtraumatismo o a un sobreesfuerzo". También Damiá ocupa un puesto en la enfermería del Betis, recuperándose aún de la lesión de cadera por la que le operaron el pasado verano.El jugador se duele de un cartílago que no se ha regenerado correctamente en la zona de la operación y que le impide pasar de carrera continua. Odonkor, por su parte, tiene un desprendimiento en un hueso de la rodilla.

Getafe-Betis
Coliseum Alfonso Pérez
Sábado 10,
o domingo, 11 de noviembre

Diego Rivas, jugador de la Real Sociedad:

"De todas las situaciones se aprende"

"No me arrepiento de haber venido a la Real Sociedad. En absoluto. Era algo que tenía que hacer". A pesar de la complicada situación que atraviesa el club donostiarra, Diego Rivas se siente a gusto en su nuevo equipo y no lamenta haber dejado el Getafe. Su nueva aventura en el equipo vasco no está yendo todo lo bien que esperaba y es penúltimo de la tabla, con tan sólo cinco puntos sumados en las doce jornadas que se han disputado. "Es una situación complicada, pero creo que de todas las cosas se puede aprender", así que Rivas le saca el aspecto positivo y asegura que lo mejor que tiene el equipo "es el vestuario. Hay un ambiente muy bueno. A ver si llega pronto la primera victoria de la temporada".

Cambio de aires

Rivas inició su etapa en la Real Sociedad el pasado verano, después de haber completado una gran temporada en el Getafe, donde fue titular indiscutible y uno de los pilares en los que se asentaba la estructura del equipo. "Allí es donde he pasado la mejor época en mi carrera deportiva y he recibido un trato espectacular", asegura el jugador, que no está contando para el técnico Miguel Ángel Lotina en las últimas jornadas, en las que se ha quedado en el banquillo. Comenzó la temporada con Jose Mari Bakero como entrenador, pero la mala situación del conjunto donostiarra obligó a hacer el relevo en la dirección del club.

La última jornada de Liga trajo a la Real Sociedad a Madrid para enfrentarse al Atlético, partido especial para Rivas que se crió en la cantera rojiblanca, al igual que lo será el que le ponga frente al Getafe. "Echo más de menos Ciudad Real, pero sí que es verdad que voy más a Madrid que a mi casa", cuenta el jugador nacido en la capital manchega. "Desde que he fichado por la Real no he ido". Sin embargo, es habitual verle por Madrid "porque bajo mucho a coger apuntes o para hablar con profesores". Continúa con su carrera de Educación Física, a pesar de la distancia: "Me están ayudando mucho para que no pierda comba. Algunas asignaturas las estoy haciendo con trabajos, y excepto las que son prácticas, lo estoy llevando bien". Ahora que no tiene que ir diariamente a clase "lo echo de menos, porque me ayudaba a desconectar de los entrenamientos y del fútbol".

La nueva ciudad está siendo muy acogedora para Diego Rivas, que se encuentra muy a gusto en San Sebastián. "Es todo lo contrario a Madrid, es mucho más tranquilo, no hay el estrés de la capital". Y también ayuda bastante el piso que ha alquilado "al lado de la playa. Aún tengo mi casa en Madrid, pero cuando voy con el equipo, me quedo en el hotel, concentrado con mis compañeros".

Raquel González

Ni una victoria

Doce jornadas y cinco puntos. Ese es el saldo positivo que ha conseguido sacar la Real en lo que se lleva disputado de cammpaña. Cinco empates, el último de ellos ante el Atlético de Madrid, que le ha permitido salir de la posición de colista en detrimento del Nástic, son los únicos puntos que ha logrado sumar el equipo que dirige desde el banquillo Miguel Ángel Lotina, que puede decir a su favor que no ha perdido en las tres últimas jornadas.

El único encuentro que ha ganado esta temporada ha sido la vuelta de la Copa del Rey ante el Málaga, pero el 2-1 que obtuvo en Anoeta no fue suficiente para dar la vuelta al 4-1 que registró en el partido de ida. Quedó eliminado de la competición del KO.

480

PLAZAS GRANDES DE APARCAMIENTO

EN PROPIEDAD

Dimensiones:
(2'5 x 5 m.)

EN EL POLIDEPORTIVO SAN ISIDRO (Getafe)

Suelo adjudicado por el Ayuntamiento en concurso público el dia 18 de octubre de 2005

PRECIO DE ADJUDICACIÓN:

16.500 € + 16% I.V.A.

OBRAS INICIADAS

ENTREGA PREVISTA PARA EL 1er TRIMESTRE DE 2007

INFORMACIÓN E INSCRIPCIONES:

C/ Valdemoro, 46 - Getafe-
Tfno. 91 683 67 49

Gestiona: BISAGRA Gestión e Inversiones S.L.

La Ermita de San Isidro
Soc. Coop. Madrileña

El central **Alexis** ha llamado la atención de equipos como el Valencia o el Milán

"Tengo que tener los pies en el suelo"

Con 21 años, Alexis se ha convertido en uno de los centrales de moda del fútbol español. Le pretenden clubes grandes, pero él asegura que está muy tranquilo en el Getafe, con el que ha fichado por cinco años, y que ese interés significa "que estoy haciendo bien mi trabajo". Debutó en Primera División en el Málaga, equipo en el que se ha formado, pero su gran sueño aún no se ha cumplido: llegar a la selección absoluta.

"Era malísimo con los estudios", confiesa sin rubor Alexis, que dejó pronto el colegio para dedicarse a lo que realmente le gusta: el fútbol. Un día, con 17 años, le llegó la llamada de la Primera División cuando jugaba en las categorías inferiores del Málaga. "Juande Ramos fue el que me hizo debutar. No se me olvidará: fue un partido contra el Espanyol en La Rosaleda y quedamos 4-2. La verdad es que para mí fue algo increíble. Estaba muy tranquilo, porque siempre había esperado eso y encima en mi tierra. Con toda la familia viéndome en la grada, daba mucha tranquilidad", explica el joven jugador que con apenas 21 años está levantando el interés de los *grandes* del fútbol.

Su historia se remonta a la niñez, cuando se bajaba a la calle, en su barrio, Carranque. Apenas cruzando la carretera había un campo de fútbol, donde jugaba el Malaca. "Iban mis primos y amigos y me apunté. El balón era más grande que yo. La verdad es que para mí ha sido muy importante ese equipo, porque fue donde empecé a jugar", recuerda con cierta nostalgia. Y siempre que tiene ocasión se pasa por allí para ver a antiguos compañeros y también a jóvenes promesas. "Son gente que me ha ayudado mucho y me hace sentir feliz poder verles. Es un barrio humilde y me quieren". Su padre ni siquiera se enteró de que se había inscrito en el equipo, pero pronto se convirtió en su fan número uno. "Desde entonces siempre que ha podido ha venido a verme jugar".

El fútbol era su pasión ("lo más grande para mí") y pronto comenzó a destacar. Con 13 años recibió la llamada del Málaga, que deseaba contar con él en sus filas. "Era el equipo donde querían jugar todos los chavales de allí". Sólo hicieron falta tres campañas para que Joaquín Peiró se fijara en él y le llamara para hacer la pretemporada con el primer equipo. "Estar al lado de Dario Silva, de Dely Valdés… Eran jugadores que estaban entre los grandes. En el plano deportivo mi guía ha sido Fernando Sanz, es el que me ha ayudado y el que me ha dado consejos". Siempre ha preferido la posición de defensa, "de pivote, de lateral derecho e izquierdo, pero todos los entrenadores dicen que de central y es en la posición en la que más cómodo me siento". No tiene la oportunidad de marcar a menudo y, "cuando lo consigo, lo celebro por todo lo alto". Y el que anotó frente al Real Madrid "ha sido uno de los goles más importantes de mi vida".

Aspirando a la absoluta

Aún no se pone nervioso cuando Luis Aragonés, seleccionador nacional, da la retahíla de convocados para vestir la roja, pero sí que sueña con que "a ver si algún día cae, se equivoca y estoy ahí en la lista. Por ahora no… Yo sigo trabajando a ver si puedo estar allí algún día". Es el sueño de Alexis, "llegar ahí, a lo más alto", y lo dice después de haber saboreado el caramelo de participar con las categorías inferiores. "Vestir la camiseta de la selección es lo más grande para un jugador .Y si algún día tengo la suerte de vestir la camiseta de la absoluta, sería lo más importante de mi vida". En 2004 logró, en Suiza, alzarse con el Campeonato de Europa sub 19 "con compañeros como Albiol, Gavilán, Sergio Ramos… Todos están jugando en Primera División y eso es algo importante", explica Alexis. "Fue una experiencia bonita. Había muchos andaluces y pasaron los primeros partidos bien, la cosa iba ya más en serio porque nos estaban tocando equipos importantes... Luego, llegar a la final y ganarla fue lo máximo".

Con la selección ha conocido prácticamente los cinco continentes. "Muchas veces tienes que pensar dónde has estado, en qué partidos. Cuando voy con la selección sí que da tiempo a hacer algo de turismo, porque nos íbamos prácticamente un mes fuera de casa. Después de un partido, al día siguiente tenía descanso y podía escaparme perfectamente. Me han gustado mucho Uruguay, Dubai, Egipto…, hay países que me han llamado mucho la atención".

De feria por Málaga

"Cada vez que puedo tiro para Málaga". Alexis echa de menos su tierra y siempre que tiene ocasión baja a la capital andaluza para ver a su familia y a "mi hermanilla pequeña, que tiene tres años. Cada vez que voy para allá sin darme cuenta se hace de noche". No tiene tiempo de respirar con la cantidad de compromisos que se le acumulan. Hace algo más de un mes que no disfruta de su ciudad, pero tampoco se siente fuera de lugar en Madrid. "Aquí también hay mucho arte, es casi como si estuviera allí. La gente es casi igual".

El momento álgido de la fiesta malagueña es la feria de agosto. "Este año me ha dado tiempo a disfrutarla y muy bien. Para mí es lo más grande: disfrutas, te lo pasas bien… Es una de las ferias a las que yo recomiendo que vaya todo el que no haya ido". Suele coincidir de lleno con la pretemporada, o "cuando estaba jugando campeonatos con las selecciones. Es una época *chunguilla*, pero cuando me he podido escapar, me he escapado", confiesa.

Málaga es el paraíso para Alexis que no deja de vender sus maravillas. "Es fantástica y Marbella, de lujo. No sé lo que ha pasado pero allí también hay gente con un corazón grandísimo. Mucha gente de Boadilla va a allí a veranear y dice que como Málaga no hay nada, y es verdad".

"Compañeros que habían jugado aquí, me aconsejaron que viniera, que éste era un equipo grande y que iba a disfrutar mucho"

La Primera División no le impone y sigue disfrutando como el primer día. "Ahora te lo tienes que tomar un poco más en serio, pero es un deporte para divertirte y es muy bonito, porque estás ahí arriba, con gente grande". Estaba a punto de firmar cinco años con el conjunto malacitano, el equipo de su vida, pero "por unos problemillas fuimos a la parte baja y descendimos. El club, mi representante y yo tomamos la decisión de que tenía que salir a un equipo de Primera. Había varias opciones, pero el Getafe fue el que más se interesó por mí. El presidente me llamó". La decisión acabó de estar clara cuando habló con otros "compañeros que habían jugado aquí y me aconsejaron que viniera, que éste era un equipo grande y que iba a disfrutar mucho". De hecho, el buen ambiente en el vestuario es una de las premisas que Alexis valora a la hora de elegir destino.

Pero cuando se le pregunta por cuál de los equipos interesados en él se decidiría (*suenan* el Valencia o el Milán, entre otros), se desmarca de la cuestión: "No puedo elegir, ahora pertenezco al Getafe, y ya se verá". El interés que se ha despertado "significa que estoy haciendo bien mi trabajo. Tengo que tener los pies en el suelo, seguir trabajando al cien por cien y todo llegará. He firmado cinco años y estoy muy a gusto", aunque reconoce que, a la hora de fichar por otro club, "si es en España, mucho mejor. Como aquí no se está en ningún lado".

Inseparables

Pablo Redondo es el amigo inseparable de Alexis. "A todas horas estamos juntos. Encontrar un compañero como él ha sido fantástico. Es un chaval humilde, sencillo, tiene mucho arte, y me ha dado mucha vida", pero no deja de echar piropos al resto de la plantilla: "Conocía a Nacho, a David Cortés, que es también fantástico, Manu del Moral, Alberto, Sousa, Pachi, Pulido… todos son estupendos. Si estuviera solo, me costaría un poco más, la verdad es que me he acostumbrado muy bien".

Es la primera vez que sale de su casa, pero no se complica en exceso. "Pablo y yo nos vamos siempre fuera a comer y a cenar. De vez en cuando hacemos huevos con machaca, o arroz a la cubana, que le sale muy bien". Para el resto de labores, "llamamos a una muchacha para que planche la ropa y limpie la casa".

Raquel González

"EL BERCIAL RESIDENCIAL"

Dúplex, áticos y pisos de 3 y 4 dormitorios

- Videoportero
- Sistema seguridad
- Urb. privada con piscina y zonas ajardinadas
- Cocina amueblada
- Fachada térmica
- Trastero opcional

PELGA
Inmobiliaria

C/ Madrid 5, 2º A • Getafe - Madrid 28901

91 683 03 82

Yeray Jiménez, Daniel Rubiños y Óscar Sarro triunfaron en la Copa del Mundo de sambo

Tres medallas para Getafe y un paseo por Niza

Dos medallas de oro, las que consiguieron Yeray Jiménez y Daniel Rubiños, y una de bronce que se llevó Óscar Sarro, fueron el colofón a un fin de semana en el que los tres getafenses participaron en la Copa del Mundo de sambo. La aventura se iniciaba el viernes, 24 de noviembre, por la tarde, nada más comer, los siete miembros de la selección española de sambo cogían una furgoneta Mercedes Vito con destino Niza, donde se celebraría la competición de este arte marcial. A los tres getafenses les acompañaba Manuel Jiménez, su entrenador y a la vez seleccionador nacional. "Paramos un momento para cenar y después lo hicimos todo del tirón hasta allá. De dormir, prácticamente nada. Unos encima de otros", bromea Óscar. A las seis y media de la mañana habían llegado a la ciudad francesa, somnolientos, pero con ganas de conocer el lugar. "Encima nos liaron con los hoteles porque no estaba claro a cuál teníamos que ir y nos mandaron de uno a otro", asegura Yeray. Cuando al final dieron con el suyo, dejaron las cosas y se lanzaron a hacer turismo.

Los tres amigos comenzaron a recorrer Niza. "Fuimos hasta la playa, hasta la Costa Azul, que era muy fácil llegar, pero luego para volver nos perdimos", cuenta Yeray. Pero ahí estaba Óscar para salir de la situación: "Después de mucho preguntar entré en una tienda y le dije en inglés que si me podía dibujar un mapa para llegar al hotel". No podían esperar demasiado porque tenían el pesaje oficial. Ninguno tuvo problemas para entrar en su peso: 60 kilos Daniel Rubiños, 66 kilos Yeray Jiménez y 84 kilos Óscar Sarro. "Apenas habíamos comido un sandwich", apunta éste último. Y eso que en el paseo se habían encontrado multitud de puestos de pizzas, bombones… "Se nos caía la baba". No es de extrañar que tras la tarde de paseo y en *ayunas*, esperasen con ansia la cena, pero "sólo nos pusieron cinco albóndigas, unas patatas frías, una rodaja de tomate y un yogur natural", lamenta Óscar. Así que acabaron comiendo pizza y acostándose pronto.

A las seis y media de la mañana del domingo, ya estaban de pie para entrar de lleno en la competición. "Yo fui el primero —cuenta Óscar—. El primer combate fue bastante duro y acabé muerto". Perdió ante el samboka que luego ganaría la competición, pero "a base de esfuerzo seguí adelante y en la repesca me metí en la lucha por el bronce que al final conseguí". Era la primera medalla de la selección. Yeray Jiménez fue el siguiente en participar ante "un francés morenito al que gané en 3 minutos (la duración máxima es de 5). El siguiente no apareció", así que por la vía rápida acabó proclamándose campeón. A Rubiños le costó más ganar los suyos y sus enfrentamientos se alargaron más que los del resto, pero finalmente también subió a lo alto del podium.

Poco más se alargó el día. "Compramos unos pollos asados, que estaban riquísimos" y volvieron a coger el coche para regresar a España, algo que hicieron a la una de la mañana. "El lunes no fuimos a clase", confiesan ambos, estudiantes de 2º de Bachillerato, aunque a lo que no faltaron fue a su entrenamiento diario.

Raquel González

Apuntes sobre sambo

Similar al judo, el sambo es un arte marcial que comenzó a practicarse a principios de siglo en la antigua Unión Soviética y que tiene un gran éxito en los países de Europa del este y Sudamérica. Traduciéndolo literalmente del ruso significa autodefensa sin armas, y muchas de las técnicas que utiliza pertenecen al judo. De hecho "casi todos los que hacen sambo son judokas", explica Manuel Jiménez. Sin embargo, hay algunas variaciones significativas, empezando por el escenario en el que se desarrolla que no se llama tatami, sino "tapiz, que es circular en lugar de cuadrado". También el vestuario es diferente, con una chaqueta que se llama kurka que tiene que ser azul o roja, unas botas de lucha de fieltro, "para proteger los dedos" y unos pantalones cortos ajustados. Se permiten todas las técnicas que se utilizan en judo, excepto las de estrangulación, que no están admitidas.

Para Manuel Jiménez este deporte es el mejor complemento del judo porque en el sambo "te puedes encontrar agarres diferentes" que aportan más experiencia a los que lo practican. El que fuera campeón del mundo de esta especialidad está enviando a chavales juveniles competiciones senior en lo que "es una apuesta de futuro, porque les sirve para estar mejor preparados".

LUNA DE MADRID
PROMOTORA INMOBILIARIA Y URBANISTICA
Plaza Canto Redondo, Nº 4 • 28901 Getafe - Madrid

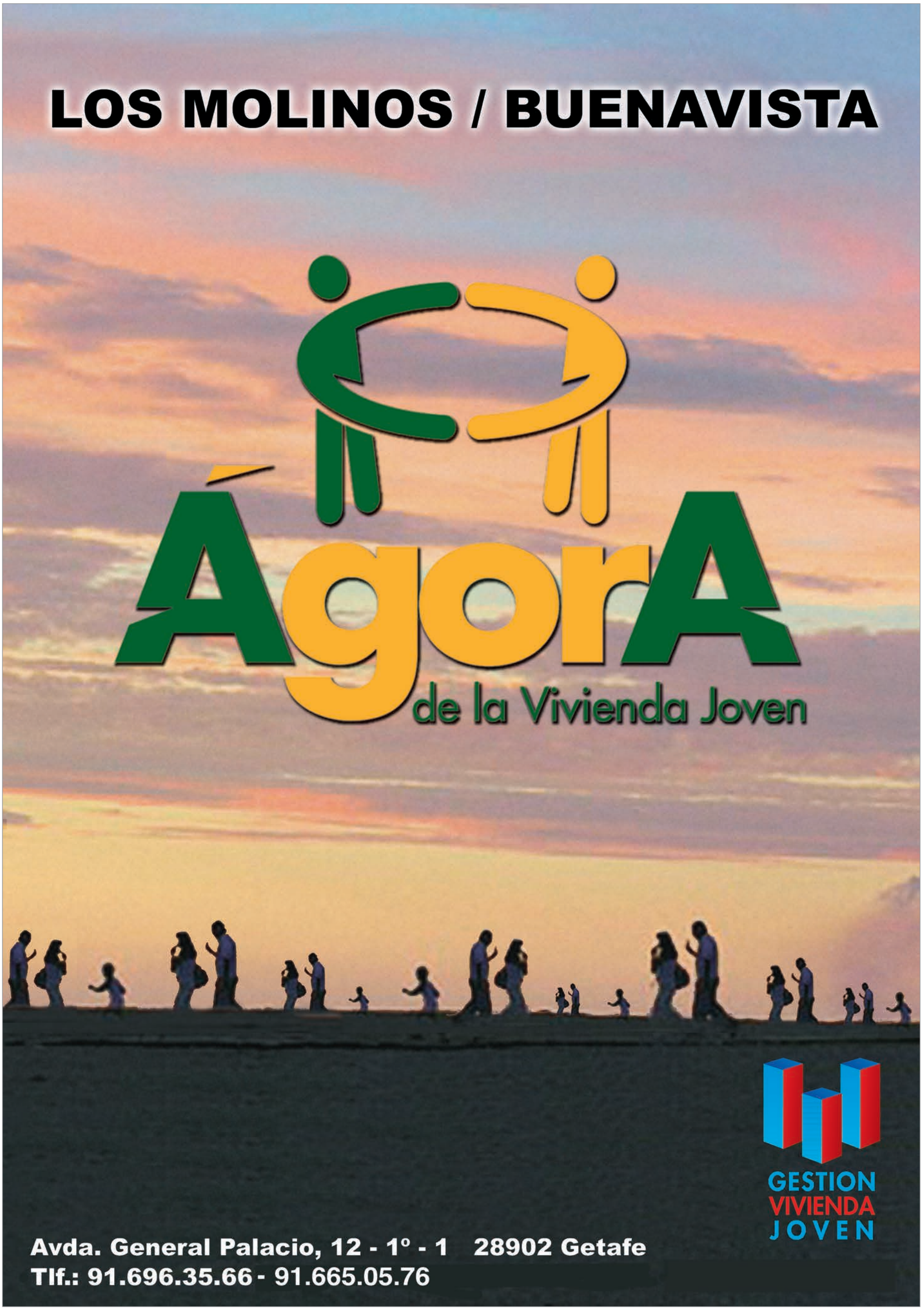
LOS MOLINOS / BUENAVISTA
ÁgorA
de la Vivienda Joven
GESTION
VIVIENDA
JOVEN
Avda. General Palacio, 12 - 1º - 1 28902 Getafe
Tlf.: 91.696.35.66 - 91.665.05.76

Juan Yuste expone en el Fender Club una serie de fotografías en blanco y negro del sur de India

Aproximación a la naturaleza del ser humano

Bajo el título *Geografías Humanas: South India (1ª parte)*, Juan Yuste expone en el Fender Club una serie de fotografías en blanco y negro, en formato 30 por 40, en las que ha pretendido aproximarse a la naturaleza del ser humano tratando de captar "su dignidad, su bondad o su curiosidad", durante un viaje que duró cinco semanas y que le llevó al sur de India.

Estas instantáneas vertebran un proyecto que Yuste tiene entre manos, que "pretende mostrar que las fronteras son un invento del capital y que las barreras de credo, raza o sexo son tremendamente vaporosas y etéreas porque finalmente se acaba imponiendo la naturaleza del individuo". Ciudadanos indios comparten espacio con guatemaltecos, colombianos, venezolanos, nepalíes o africanos en el periplo que lleva a este fotógrafo cada año por diferente partes del mundo, atraído por las personas que conforman estos territorios.

"Por ser Asia uno de los lugares que más llaman mi atención, tal vez por la originalidad de sus gentes, elegí este destino para mi último viaje", cuenta Yuste, que ya había realizado varias incursiones por la zona norte del continente. Bombay fue su punto de partida. La ciudad monumental de Hampi, ("un complejo enorme de templos que todo el mundo debería ver una vez en la vida") y Mysore, un asentamiento de refugiados tibetanos ("allí conviven cerca de 5.000 personas huidas del régimen chino") fueron los dos emplazamientos que se marcó como visitas ineludibles. "Si algo me sorprendió gratamente fue el comprobar que allí es inimaginable que existan tensiones entre personas por sus creencias, a pesar de que se trata de una región realmente plural en cuanto a diversidad religiosa".

Juan Yuste, autor de las fotografías del sur de India.

En blanco y negro

Yuste eligió el blanco y negro porque quería una imagen sin adornos, y evitar que el espectador se perdiera en los detalles. "Para mí , prescindir del color simboliza una vuelta a la esencia, al origen. Mi objetivo cuando hago una foto no es sacar a esa persona más o menos favorecida, sino mostrar qué se esconde debajo de esa piel, quién es esa persona, qué sueña, cómo se encuentra hoy… Esa es la apuesta. Y creo que la utilización del blanco y negro permite eliminar unos cuantos obstáculos para conseguirlo".

Las instantáneas que componen la muestra han sido tomadas en 50 milímetros, enseñándose cada imagen tal y como fue inmortalizada en el instante original "sin recomposiciones de espacio ni montajes posteriores", puntualiza el artista gráfico, que afirma que la única pretensión de esta exposición es acercar la cultura a la gente.

Ruth Holgado

Geografías Humanas
Fender Club
Hasta el sábado, 23 de diciembre

Un libro muestra imágenes inéditas de Santa Teresa

La vida cotidiana de la beata Ana de San Bartolomé

Sonnia Laura Rivas-Caballero, conocida por el disco *Coloquio de Amor*, editado en 2003, ha escrito junto a Belén Yuste *Una carmelita en Flandes*, una biografía popular de la beata Ana de San Bartolomé, "el brazo derecho de Santa Teresa de Jesús", explica Sonnia Laura, una mujer campesina que implantó el Carmelo en el extranjero y llegó a ser la consejera de la hija del rey Felipe II.

Años de investigación

El libro, de 276 páginas, es fruto de unos cuatro años de investigación, según apunta Belén Yuste, en los que las autoras han realizado el recorrido que la beata transitó en vida "para reconstruir de forma fidedigna" su historia" . Así, han viajado por París, Pontoise, Amberes y Bruselas, además del paso en la geografía española por lugares como Medina del Campo, Ávila y Almendral de la Cañada (Toledo), el pueblo natal.

Las autoras han entrado en clausura en diferentes conventos y han obtenido instantáneas inéditas. Por ejemplo, en la obra aparece una fotografía de la cruz con la que murió Santa Teresa. Otras fuentes utilizadas son los propios escritos de la beata, su correspondencia, las declaraciones de personas que vivieron con ella y los archivos conventuales de sus fundaciones.

Presentación en el Casino de Madrid

El resultado es un libro "divulgativo" y con un lenguaje actual, tal y como subraya Sonnia Laura, "basado en hechos reales". La obra no pretende hacer tanto hincapié en el aspecto religioso sino más en la vida cotidiana de Ana de San Bartolomé.

La publicación se presentará en el Casino de Madrid el próximo 19 de diciembre. En el acto intervendrán el nuncio de Su Santidad en España, Manuel Monteiro de Castro, y la directora general de Asuntos Religiosos del Ministerio de Justicia, Mercedes Rico, además de las autoras. El alcalde, Pedro Castro, estará entre los asistentes. También estarán presentes distintas personalidades del mundo eclesiástico y cultural y otras autoridades.

Sonnia Laura llegó a la localidad hace dieciocho años como profesora en el Conservatorio. Desde hace siete es docente en la Escuela de Música y forma parte de su equipo directivo como coordinadora pedagógica. Cientos de voces han pasado por sus aulas y ha asistido a muchas bodas de los que fueron sus alumnos, como ella misma apunta. **S.Z.**

El amor suena a rock y electrónica con Paraelissa

Defiende un estilo pop-rock melancólico. Al escenario del Fender Club llega el grupo getafense Paraelissa con un directo "con mucha fuerza", como valora una de las voces principales, José Carrasco. "Melancólico pero muy roquero", matiza. Tocarán los once temas del último disco, *Sentimientos enjaulados*, con el que empezaron a trabajar hace un año aproximadamente y que comenzaron a grabar en febrero. También ofrecerán la música de su single *Soy aquel* y versiones de Kilo Veneno o Triana. "Y lo que pida el público". Muchas de sus letras hablan de amor y otras van más allá de ese sentimiento. "La música envuelve", describe el cantante, y añade que llevan "secuencias grabadas o bases electrónicas". El año pasado ya actuaron en el club. Carrasco manifiesta el deseo de repetir y dedica sus mejores palabras para definir la calidad del sonido del local. "Nos gusta tocar allí. Además, Juanito [gerente del Fender] es amiguete".

El conjunto musical Paraelissa lo forman actualmente cinco personas. El último fichaje es Miguel, "*el Negro* para los amigos", que simultanea sus golpes de batería en otro grupo llamado Sonotone. "No estaba en la grabación de este disco; para el siguiente sí". El hermano de José, Sergio, con guitarra española en mano, es la otra voz principal. Con la eléctrica está Paco López, y Julián Rubio toca el bajo. Todos llevan unas dos décadas de dedicación a la música y en este tiempo han tenido proyectos comunes y por separado. En resumen y como principales trabajos, Paco viene de Los Benditos. Los hermanos Carrasco y Julián formaban el grupo Huracán Paquito. Paraelissa nace a mediados de 2005. El nombre elegido "sonaba bonito y elegante" y surgió por el recuerdo a un tema de Beethoven. **S.Z.**

Paraelissa
Fender Club
Jueves, 30 de noviembre, 22.15 h.

David Bisbal firmará discos en El Corte Inglés El Bercial

El cantante almeriense, David Bisbal, firmará ejemplares de su último disco, *Premonición*, hoy, 30 de noviembre, a partir de las seis y media de la tarde, en El Corte Inglés El Bercial.

Su tercer álbum, que salió a la venta el pasado 3 de octubre de forma simultánea en España, Lationoamérica y EE UU incluye colaboraciones como la del guitarrista Tomatito, en el tema *Soldados de papel* o la de Vicente Amigo, en la canción *Torre de Babel*.

Bisbal, uno de los finalista de la primera edición del programa televisivo *Operación Triunfo*, ha recibido ya cinco discos de platino.

Afincado en Miami, el almeriense afirma haberse dejado el corazón en cada uno de los temas que componen *Premonición*. **R.H.**

Firma discos de David Bisbal
El Corte Inglés El Bercial
Jueves, 30 de noviembre, de 18.30 a 20.00 h.

pisos | locales comerciales | plazas de garaje

Residencial "Costa de Vigo"

96 viviendas y áticos de alto standing
1, 2, 3 y 4 dormitorios
Piscina

Construye:

GARCIA
CONSTRUCCIONES Y PROMOCIONES

Garantía de calidad

Plaza Canto Redondo, Nº 4 - 28901 Getafe - Teléfono: 91 695 58 59 - Fax: 91 695 08 56
email: info@construccionesgarcia.net

El grupo de danza Naïf inaugura una nueva etapa acercando su trabajo a un certamen

Una sociedad vista con dos lentes desde la ingenuidad

Los cinco miembros del grupo Naïf han emprendido un camino más serio. Anhelan ser libres de la técnica y formar parte de la programación cultural de la localidad. En este remontaje se enmarca la presentación al segundo certamen de Danza y Artes Escénicas con el proyecto *¿Espere verde?*

Ingenuo. Ésta es la traducción del vocablo francés Naïf, nombre con el que un grupo de danza formado en su mayoría por jóvenes de la localidad inicia una nueva fase. Ellos son Almudena Ripamonti, Ángela García, Aroa Acosta, Julia Martínez y Mario Martínez. Éste último capitanea la remontada del equipo. "Nosotras estamos más alocadas", dicen las chicas. El líder explica el significado de la denominación con la que se bautizan: "Se relaciona con las artes plásticas. Denota a la persona que desde su niñez no pinta y en una etapa adulta vuelve a hacerlo. Sería un arte ingenuo, más puro, libre de técnica". Comparan este argumento con sus proyectos y dicen que no están libres de técnica en sentido estricto, pero "tenemos ganas de estarlo", insinúa Mario.

El grupo Naïf en uno de sus últimos ensayos antes del certamen.

Naïf mezcla el *funky*, la psicología y la interpretación en un mundo que asimila a un semáforo

Contrarreloj. A esta velocidad ha marchado el quinteto en los últimos meses. Fue en septiembre cuando decidieron iniciar un trabajo más serio, aunque la historia como conjunto de danza se remonta dos años atrás. A su vez, este grupo surgió de las cenizas de otro que nació hace "unos tres. Tanto que ni me acuerdo del nombre", dice Aroa. Ese primer proyecto no contaba con los mismos componentes. Sus vidas se cruzaron en la localidad. Ángela, Aroa y Mario son getafenses. Almudena, aunque nacida en La Coruña, reside en Madrid. Julia, de Móstoles, fue el nexo de unión. Era profesora de danza del resto en Getafe. Además, "tenemos un ritual —comenta el chico—. Los viernes nos juntamos aquí". Sigue Aroa: "Hacemos nuestra rutita de descanso. Cañitas". El gimnasio del Centro Cívico del Sector III acoge sus ensayos en la tarde dominical.

Jóvenes, y formados

La educación en la música y el baile ya tiene el rodaje hecho en los motores de estos jóvenes. Aroa estudia la carrera de clásico español, además de Periodismo, "pero esto es secundario". Y es que pretende abandonar la licenciatura. Se encuentra en tercero pero arrastra asignaturas de los cursos anteriores. Almudena se forma en interpretación después de haber estudiado danza clásica, contemporánea y moderna. Por su parte, Ángela se dedicó a la licenciatura de Publicidad y Relaciones Públicas. Ahora, asiste a clases de danza y flamenco, que compagina "cuando puedo" con el jazz y el ballet. También conoce la salsa, ya que bailaba en una compañía. Julia cuenta con su carrera de danza clásica y contemporánea. Trabaja impartiendo clases de ballet y durante un año sus pasos de baile accedieron a Broadway. Es licenciada en psicología y aplica sus conocimientos al trabajo de Naïf. Mario está en su segundo año de Magisterio, hace teatro "en un par de grupos" y trabaja con la formación del profesorado. Él y sus compañeras getafenses imparten clases de danza.

Un mundo bicolor

Con el nuevo pelotón, Naïf presentó su trabajo para concursar en la segunda edición del Certamen de Danza y Artes Escénicas. De cuarenta y siete participantes fueron seleccionados once. Entre los elegidos está el espectáculo *¿Espere verde?* del grupo getafense. Se trata de una coreografía, de algo más de seis minutos de duración, "más bien funky pero mezclada con el teatro". Trasciende la técnica y el baile. Hablan y expresan con el cuerpo. La idea de este proyecto lleva el nombre de Mario. Estaba con un compañero de teatro y surgió en uno de los nuevos semáforos de la localidad, en los que el icono verde se pone en movimiento. Pensaron en hacer un espectáculo en la calle. El siguiente paso fue darle forma. Para ello, como explica Almudena, "cada uno escribió la historia de su muñeco". Y es que, en esta propuesta artística ven la vida en dos colores. Catalogan así a las personas. Hay personajes verdes y rojos. Como definen, el rojo sería el conformista. "Vive con lo que tiene. No persigue sus sueños". El verde es el contrario: ambicioso y activo. La coreografía gira en torno a esta idea. Hay cuatro personajes rojos y uno verde y persiguen un punto intermedio. Conforme avanza el baile, sufren una transformación. Todos se convierten en verdes.

La selección musical y la mezcla corre a cargo de Mario. "Es electrónica pero más bailable". El resultado es "bastante melódico". Son cuatro temas en los que se intercalan sus propias voces grabadas.

Tienen anécdotas que contar. "Tenemos un vestuario planificado, llega el día de la grabación… Faltan pantalones, los tirantes que no llegan, se nos acaba el *spray* para la cabeza… Al final todo sale bien". Son capaces incluso de coser ellos mismos los atuendos.

Como en la ficción

Recuerdan a la película *Noviembre*, de Achero Mañas, en la que una pandilla de jóvenes sacan sus actuaciones a la calle mezclándose con los viandantes. Naïf colaborará en la Semana de la Solidaridad de la Universidad Autónoma haciendo un pasacalles. Pondrán en la vía pública el trabajo presentado al certamen "pero alejándolo un poco de la coreografía. Improvisando más", matiza Mario. Asimismo, quieren presentarse a la próxima edición del Festival Internacional de Teatro en la Calle (FITEC).

El Certamen de Danza y Artes Escénicas se celebrará el 3 de diciembre en Alcobendas.

Susana Zorraquino

Enrique Morente cantará el día del patrón de los poetas

Enrique Morente, cantando en la Universidad Carlos III.

El cantaor flamenco de origen granadino Enrique Morente será el encargado de clausurar el acto conmemorativo que el Centro de Poesía José Hierro organiza en memoria de San Juan de la Cruz, patrón de los poetas. Un año más, "y ya van cuatro", la poesía mística y religiosa será la protagonista, apunta Gonzalo Escarpa, coordinador del centro.

Al evento, que se celebrará el viernes, 15 de diciembre, en el Conservatorio de Música, acudirán actores como Pilar Bardem o Xavier Elorriaga. Ellos serán los encargados de poner voz y sentimiento a los poemas que se recitarán y que llevan la firma de autores como Fray Luis de León, Santa Teresa de Jesús o Sor Juana Inés de la Cruz. **R.H.**

Conmemoración del patrón de los poetas
Conservatorio de Música
Viernes, 15 de diciembre, 20.00 h.

La danza local, al escenario

Ensayo de la compañía Endedans

Sobre las tablas del teatro García Lorca subirán bailarines representantes de distintas entidades locales de danza: Endedans y la escuela Estudio Ortega. La primera compañía, creada hace una década por Beatriz Manjavacas, directora artística y profesora en la escuela municipal. actuará el 1 de diciembre. Con el título *A cuatro tiempos*, la formación acerca un espectáculo compuesto por cuatro coreografías. Dos han sido trabajadas por la directora artística y las otras por Soraya Cejudo.

Las propuestas tratan temas sociales "que nos inquietan o nos impactan", dice Manjavacas. Detrás del título *¿No ves que estoy llorando?* se esconde una obra que versa sobre el maltrato. Con el nombre de *Reflejos*, las bailarinas expresan rabia, tristeza, alegría y melancolía mientras suena música de Mozart. Bautizada como *Tresbarré*, la tercera coreografía se ayuda de la percusión y trabaja con palmas o taconeo para hablar sobre "la opresión de una persona obligada a emigrar". La actuación se cierra con *Soplando mi hoja en blanco*, que se adentra en la pérdida de inspiración. El nacimiento de Endedans corresponde a un grupo de alumnas de la Escuela Municipal de Danza. Actualmente es un ente independiente.

La siguiente convocatoria con la danza la hace realidad la Escuela Estudio Ortega. Cada dos años, los alumnos exponen en el teatro su trabajo. En esta ocasión, se conmemora los veintidós años que lleva el centro impartiendo clases. Unas cincuenta personas repasarán el programa "desde niños de cuatro años a profesionales con la carrera de danza terminada", según anota la directora, Julia González. Danza española, del vientre, flamenco o ballet son las propuestas. **S.Z.**

Endedans
Teatro García Lorca
Viernes, 1 de diciembre, 21.00 h.

Estudio Ortega
Teatro García Lorca
Domingo, 10 de diciembre, 12.00 h.

HORIZONTE 2000
URBANISMO Y VIVIENDA

Grupo CMS CONSTRUCCIONES

VENTA DE LOCALES COMERCIALES EN

EL BERCIAL
UNIVERSIDAD

Interesados llamar al teléfono

91 601 83 85

C/RAMÓN Y CAJAL, 1 - 1º · GETAFE
TELF.: 91.601.83.85 · FAX: 91.601.83.81

PUBLICIDAD: TARIFAS ESPECIALES PARA PEQUEÑAS EMPRESAS Y PROFESIONALES. TELÉFONO: 91 601 03 94

TRABAJO

(OFERTAS)

AGENCIA MULTINACIONAL con sede en Madrid, precisa personal para incorporación inmediata. Elena López. Teléfono: 639390697.

APRENDIZ DE PAPELERÍA, chico de 16 a 18 años, imprescindible vivir en Getafe. Teléfono: 916825427.

APRENDIZ con graduado escolar y un peón necesitamos. Para empresa de fabricación de ascensores. Teléfono: 925527012.

ASESORES DE INVERSIÓN selecciona multinacional para su nueva delegación en Getafe. Se ofrece plan de formación y carrera profesional. Mayores de 25 años. Experiencia valorable. Teléfono de contacto: 916652650.

ATENCIÓN AL CLIENTE y supervisión de equipos de trabajo, empresa líder en el cuidado personal busca personas abiertas, a tiempo parcial o completo. Altísimos ingresos según dedicación. Teléfono: 680683308. Sheila.

AYUDANTA ADELANTADA DE PELUQUERÍA, menor de 30 años. Jornada partida o media jornada. Peluquería Stylos. Sueldo a convenir. Teléfono: 916846604. Preguntar por Nuria.

CAMARERA rumana para restaurante con buenas condiciones. Teléfono: 685281613.

CAMARERA y ayudante para cafetería, Getafe Norte, Teléfono: 669874912.

COMERCIAL DE INMOBILIARIA, chicas, sueldo fijo+altas comisiones. No necesaria experiencia. Teléfono: 916834244.

COMERCIAL SE NECESITA zona de Getafe, ambos sexos, no es necesaria experiencia, para 1/2 jornada o jornada completa. Formación a cargo de la empresa, fijo+comisiones y trabajo garantizado. Teléfono: 609224019.

COMERCIALES, de 20 a 30 años, (3 puestos) preferiblemente sin experiencia. Formación a cargo de la empresa y apoyo continuo. Alta en R.G.S.S., fijo+comisiones+incentivos. Solicitar entrevista personal al siguiente teléfono: 665333911.

COMERCIALES DE PUBLICIDAD, prestigioso grupo editorial con una gran implantación en el sector hortofrutícola a nivel nacional y en el sector servicios, cultura, investigación, viviendas, etc... Necesita comerciales publicitarios autónomos con experiencia. Enviar perfil profesional, foto reciente y propuesta económica al siguiente e-mail: smabla59@hotmail.com

COMERCIALES para su red de vida y ahorro selecciona importante grupo asegurador. Elevadísimas comisiones. Teléfono: 678450041.

COMERCIALES, precisa compañía lider en el mercado debido a un plan de expansión y renovación. No necesaria experiencia. Altos ingresos. Teléfono de contacto: 699696060.

DEPENDIENTE/A necesitamos para tienda de ropa en C/ Madrid (Getafe), con experiencia, para jornada completa de lunes-sábado. Teléfono: 916823651.

FRUTERO se necesita profesional con experiencia, responsable para próximo negocio. Incorporación inmediata, buenos ingresos con participación en beneficios. Teléfono: 618279932.

INGRESOS EXTRAS, tiempo parcial o completo, incorporación inmediata. Solicitar entrevista al 625511463.

INGRESOS para amas de casa. Teléfono de contacto: 647557348.

INMOBILIARIA de Getafe precisa chica entre 18 y 20 años con la ESO y conocimientos de informática. Teléfono: 916010626.

JEFE DE EQUIPO se precisa para empresa líder en buzoneo. Autónomo con vehículo y equipo. Remuneración garantizada. Teléfono de contacto: 917231038.

JÓVENES DE 20-35 AÑOS. Envirotect (nueva apertura en Getafe). Varios departamentos. No necesaria experiencia, alta en R.G.S.S. y salario según convenio y puesto. Concertar entrevista al siguiente número de teléfono: 916815232 en horario de oficina.

MAQUINISTAS Y REMALLADORAS. Teléfono: 639394960.

MCDONALD´S necesita cubrir puestos de personal de equipo para el restaurante de Getafe C. Comercial Getafe III. Avda. Juan Carlos I, s/n. Edad entre 17 y 35 años. Interesados, llamar de lunes a viernes de 09.00 a 17.00 h. Teléfono: 916839877.

McDONALD´S necesita cubrir puestos de personal para la apertura de su nuevo restaurante. Llamar de lunes a viernes de 9.00 a 17.00 horas a los telés: 915239930 y 915239934.

SE NECESITAN
OFICIALES DE 1ª,
AYUDANTES DE
ALBAÑIL Y GRUISTA
T: 91 695 58 59

URGE
AUXILIARES
DE ENFERMERÍA
GEROCULTORES
para residencia de
mayores en Getafe
T: 91 696 11 91

NECESITAMOS 15 personas para cubrir distintos puestos a tiempo parcial o completo. Tel.: 647557348.

OFICIALA DE PELUQUERÍA con experiencia, en Villaverde Alto. Teléfono: 917950249. Toñi.

OPERARIO DE MANTENIMIENTO, con conocimientos, para centro comercial, remuneración 14.000 euros, turno de tarde, a partir de 30 años. Electricidad, albañilería y fontanería. Teléfono de contacto: 916812039.

RESPONSABLE DE ALMACÉN, para tienda Levi's. Jornada completa. Urgente. Enviar currículum al fax: 917424945 o e-mail: rrhh@foggymoda.com.

TAMPÓGRAFO con experiencia, se busca para llevar su propio negocio. Llamar al teléfono de contacto: 630979895.

TIENDA LEVIS, precisa personal para jornadas de 20 y 40 horas semanales y fines de semanas. Enviar currículum al fax: 913202376 o contacttar en el siguiente número de teléfono: 913717048.

VENDEDORA-CAPTADORA con experiencia para inmobiliaria en Getafe, sueldo+comisiones y alta en la Seguridad Social. Teléfonos: 916018998 y 916017218.

VENDEDORES/AS para actividad independiente de venta por catálogo en joyas, lencería, cosmética y regalo. Enviamos atractivo catálogo sin compromiso. Sin inversión. Altas ganancias. Tels.: 913014143 y 647298076.

VENTA POR CATÁLOGO, artículos de joyería, lencería, cosmética y regalo. Importantes ganancias. No necesaria experiencia. Compatible con otras ocupaciones. Solicitar catálogo gratuito. Envío por SEUR sin gastos. Teléfonos: 915739387 y 607824892.

(DEMANDAS)

ABOGADA con 11 años de experiencia especializada en abogacia de empresa se ofrece para trabajar con asesorías, empresas, inmobiliaria y companías de seguros, incluso con contrato mercantil. Teléfono de contacto: 619924319.

ADMINISTRATIVA, grabadora de datos y teleoperadora, de 36 años, con experiencia, busca trabajo en zona sur para jornada de mañana (intensiva o media jornada). Teléfonos: 916960683 y 665698197.

ADMINISTRATIVA y grabadora de datos de 29 años, con experiencia, se ofrece para trabajar. Teléfono de contacto: 696293551.

CARRETILLERO joven con experiencia se ofrece para trabajar en la zona sur. Teléfono: 657160132.

CHICO DE 25 AÑOS, se ofrece como buzoneador o repartidor. Interesados llamar al siguiente número de teléfono: 676705564.

CHICO DE 25 AÑOS, se ofrece para trabajar en construcción, jardinero o cuidado de personas mayores. Serio y responsable, con experiencia. Teléfono de contacto: 617645506.

CHICO DE 36 AÑOS, serio, responsable, soltero, se ofrece para trabajar en limpieza, pintura, ayuda en casa, compras, etc. Interno o externo. Con experiencia demostrable y referencias. Interesados llamar al teléfono de contacto: 679746723.

COSTURERA CORTADORA DE TAPICERÍA se ofrece para talleres o trabajos en domicilio. Preferible Getafe o alrededores. Teléfono: 639121312.

DIPLOMADAS EN FISIOTERAPIA se ofrecen para trabajo en domicilio o en centros, masajes terapéuticos, osteopatía, drenaje linfático, estiramientos, dolores musculares, lumbalgias. Experiencia y seriedad. Teléfonos: 686185509 y 649272503.

DIRECTOR COMERCIAL y de marketing. Titulación universitaria. Inglés perfecto. Teléfonos de contacto: 620931426 y 916817251.

ESTETICISTA se ofrece media jornada o jornada completa, preferiblemente en Parla o Getafe. Con experiencia. Raquel. Teléfono: 609224019.

FISIOTERAPEUTA a domicilio: masajes, electroterapia, vendajes, estiramientos. Zona Getafe. Teléfono: 636374227. Antonio.

GRABADORA DE DATOS y teleoperadora, busca trabajo en zona sur para jornada de mañana, intensiva o media jornada. Teléfono: 916829447 y 653554115.

INGENIERO DE MINAS Y CONTABLE busca trabajo. Teléfono: 661065495.

JARDINERO PROFESIONAL español se ofrece para trabajar por las tardes para particulares. Formal y responsable. Interesados llamar al siguiente número de teléfono: 652480751.

JOVEN con minusvalía reconocida busca empleo. Remito C.V. Teléfono: 916650765.

MAQUINISTA REMALLADORA española, 37 años con experiencia, busca empleo en cadena, talleres de confección de ropa de señora, deportiva o laboral. Urgente. Teléfono de contacto: 626233389 y en el siguiente e-mail: maylecasadogomez@yahoo.es.

PERIODISTA CON EXPERIENCIA en radio y prensa. Está interesada en colaborar en cualquier publicación o emisora de radio con trayectoria solvente. Teléfono: 660353341. Preguntar por Sofía.

PINTOR Y DECORADOR de esculturas de marmolina y escayola busca empleo. Interesados llamar al siguiente número de teléfono: 650346625.

PINTORA DECORADORA busca trabajo. Interesados llamar al siguiente número de teléfono: 679134937.

RUSO de 25 años busca trabajo por horas, como externo o interno. Teléfonos de contacto: 914489047 y 620718882.

TRADUCCIONES de alemán e inglés al español y viceversa. Teléfono: 916963083.

TRADUCCIONES SE HACEN, del español al alemán e inglés y viceversa. Teléfono: 916963023.

ENSEÑANZA

(OFERTAS)

PROFESOR busco, que me enseñe montaje de split a nivel práctico y que tenga algo parecido a un taller. Teléfono de contacto: 661739500.

PROFESOR de apoyo para matemáticas, física y química necesita academia de Getafe. Teléfono: 916839711.

PROFESOR de gestión de nóminas y salarios necesita academia de Getafe. Teléfonos: 916837816 y 916839711.

PROFESOR de informática en horario de tarde necesita academia de Getafe. Telefono: 916839711.

PROFESOR de inglés e Informática, en horario de tarde necesita academia de Getafe. Teléfono de contacto: 916839711.

PROFESOR de inglés necesita academia de Getafe. Teléfono o mensaje al: 916839711.

PROFESOR de marketing y relaciones laborales necesita academia de Getafe para impartir curso. Llamar a los teléfonos de contacto: 916837816 y 916839711.

QUÍMICA, con nivel 2º bachillerato, necesito clases particulares. Llamar al teléfono de contacto. 916821931.

(DEMANDAS)

ALEMÁN E INGLÉS, clases a domicilio. Gran experiencia. Teléfono: 916963083.

ALEMÁN, estudiante con experiencia imparte clases a domicilio en Getafe y zonas adyacentes. 8 euros la hora. Teléfono: 635941201.

ÁLGEBRA, cálculo, física, química, electrónica, estadística, ecuaciones diferenciales y otras. Físico con 10 años de experiencia da clases a domicilio. Buenos resultados. 16 euros hora. Teléfonos: 605072572 y 912952763.

DIPLOMADA EN EDUCACIÓN ESPECIAL se ofrece para cualquier tipo de trabajo en el ámbito educativo. Experiencia en varios trabajos. Teléfono: 600685276.

DIPLOMADA EN MAGISTERIO, lengua extranjera, especialista en inglés. Da clases particulares, todas las asignaturas. 1 año en Oxford. Prácticas en un colegio del Reino Unido. Sandra. Teléfono: 635442584.

FRANCÉS, profesor titulado con prolongada residencia en Francia da clases particulares. Teléfonos de contacto: 916823349 y 670627797.

FRANCÉS, profesora con 20 años de experiencia docente imparte clases de francés a domicilio, método especial, precio económico. Teléfonos de contacto: 679772020 y 916816900.

FRANCÉS Y LENGUA ESPAÑOLA, profesora de la ESO, licenciada en filología francesa e hispánica, con experiencia demostrable, imparte clases particulares. Interesados llamar al teléfono de contacto: 916817921.

GUITARRA ELÉCTRICA Y ESPAÑOLA, clases particulares. Estilos: pop, rock, blues, etc. Canciones, solos, ritmos. Teléfono: 916960168.

IDIOMAS e informática, clases particulares de apoyo. Teléfono de contacto: 916839711.

INGLÉS, física, química y matemáticas, clases particulares. Teléfono: 696555380.

OFIMÁTICA E INGLÉS, clases a domicilio (12 euros/hora). Diplomada en magisterio. Telefono: 646867669.

MAESTRA de educación primaria, especialista en educación especial y clases de apoyo con experiencia, se ofrece para dar clases. Raquel. Teléfono: 600685276.

MAESTRA EDUCACIÓN ESPECIAL imparte clases particulares a todos los niveles. Teléfono de contacto: 654593038.

MAESTRA IMPARTE CLASES de apoyo a niños de primaria y secundaria. Técnicas de estudio y gran experiencia, con buenos resultados. Teléfono. 912952063.

MATEMÁTICAS, clases particulares, nivel EGB, BUP, ESO Y COU. Teléfono: 649212693.

MATEMÁTICAS, física, química y biología. Clases particulares a nivel Primaria, ESO, Bachiller, Selectividad, FP y adultos. Teléfono: 916956861.

MATEMÁTICAS, física y química. Estudiante de telecomunicaciones da clases a niveles de ESO y Bachillerato. Teléfono: 630153159.

MATEMÁTICAS, física y química, profesor con 20 años de experiencia da clases a ESO y Bachiller. Teléfono: 916959071.

MATEMÁTICAS, licenciado en matemáticas da clases a todos los niveles, ESO, Bachiller, F.P., curso de acceso a la universidad y 1º de carrera y contabilidad financiera. Teléfonos: 661065495 y 676036103.

MÚSICA, profesora titulada con amplia experiencia en pedagogía músical da clases de piano, flauta, armonía y lenguaje musical. Preparación para acceso a conservatorio. Interesados llamar a los teléfonos de contacto: 916959071 y 665325208.

PROFESOR imparte clases particulares a domicilio. Todas las asignaturas en todos los niveles de ESO y Bachiller. Experiencia y resultados. Económico. David. Teléfono: 916956889.

PROFESORA DE INGLÉS titulada se ofrece para dar clases en su propio domicilio en Getafe. Todos los niveles. Galia. Teléfono de contacto: 669958691.

PROFESORA TITULADA imparte clases de apoyo durante el curso escolar a niños de Primaria y ESO. Buenos resultados. Teléfono de contacto: 916968978.

RUSO, clases particulares a domicilio. Profesora nativa. 20 años de experiencia docente. Económico. Teléfono: 679772020.

SERVICIO DOMÉSTICO

(OFERTAS)

ASISTENTA DE HOGAR para limpieza y plancha, de 15.30 a 19.30 horas de lunes a viernes. 320 euros al mes. Abstenerse personas sin referencia. Interesados llamar al siguiente número de teléfono de contacto: 916952623.

(DEMANDAS)

ASISTENTA ESPAÑOLA se ofrece para trabajar por horas las mañanas, 32 años. Experiencia en servicio doméstico. 7,50 euros/hora. Teléfonos de contacto: 912952763 y 665093037.

CHICA BIELORRUSA busca trabajo, interna o externa. Buena presencia, simpática y muy trabajadora. Olga. Teléfono: 670722539.

CHICA DE 28 AÑOS, tareas domésticas por horas o media jornada. Teléfono: 667003901.

CHICA DE 39 AÑOS, española y formal y responsable, se ofrece para trabajar por horas como asistenta. Teléfonos: 652488893 y 912267364.

BIOCUALITAS
LOCALES EN EL BERCIAL
902 111 037 / 609 519 564

ALUMINIOS ALUDAR S.L.
"NUEVAS SOLUCIONES EN ALUMINIO"
Ventanas
Rotura Puente Térmico
Frentes de Armario
Mampara de baño
Ventana Tejado
Albañilería
C/ Leganés, 39 GETAFE (Madrid)
Teléfono: 91 683 67 76

GESTORIA Mahillo
GESTORIA ADMINISTRATIVA
Autónomos y contabilidad
C/ Padre Blanco, 6
28901 Getafe (Madrid)
Tlfs: 91 681 40 88 / 38
Fax: 91 665 05 05
mahillo@gestores.net
www.gestoriamahillo.com

CHICA JOVEN ESPAÑOLA se ofrece para cuidar niños a partir de las 15 h. hasta las 21-22 h. Llamar tardes. Teléfono: 657230456.

CHICA POLACA de 36 años, hablando español, sería y responsable, con experiencia, se ofrece para tareas domésticas, limpieza, plancha y cuidado de niños. Teléfono: 645234196.

CHICA SERIA y formal busca trabajo en servicio doméstico, cuidado de niños o ancianos. Disponibilidad de horario a partir de las 16 horas. Loredana. Teléfonos de contacto: 699593826 y 912952251.

CHICA UCRANIANA, con mucha experiencia, se ofrece para trabajar por horas en labores del hogar. Teléfonos: 912958277 y 666006547.

ESPAÑOLA seria y responsable, no fumadora, varios años de experiencia, busca trabajo por horas. Teléfonos: 620718882 y 914489047.

MUJER de 45 años se ofrece para trabajar por las mañanas en servicio doméstico, zona Getafe. Excelentes informes de una familia de la zona. Cristina. Interesados llamar al teléfono de contacto: 680374465.

MUJER MEDIANA EDAD, desea trabajar externa o por horas, por las mañanas, con ancianos o tareas del hogar. Sector Getafe. Teléfono de contacto: 916960569.

MUJER MEDIANA EDAD se ofrece para cuidar personas mayores, sólo mañanas. Teléfono: 695644120.

MUJER UCRANIANIA, de 49 años (con tarjeta de residencia) se ofrece para trabajar por horas, o externa. Muy responsable, de confianza, seria y con referencias. Teléfono de contacto: 677654252.

PERSONA RESPONSABLE española con experiencia se ofrece para cuidar niños o tareas domésticas. Zona Getafe. Mañanas. Teléfono de contacto: 678867487.

SE OFRECE señorita para tareas domésticas, con buenas referencias y experiencia demostrable, mañana y tarde o por horas. Teléfono de contacto: 626999981

SEÑORA capacitada en tareas de hogar, busca trabajo como interna o externa. Preferible zona sur. Teléfonos: 916908402 y 695644120.

SEÑORA de 45 años con buenas referencias se ofrece para trabajar en limpieza o cuidado de niños por horas, preferiblemente zona Getafe y Sector III. Teléfono: 646510776.

SEÑORA de 45 años se ofrece para servicios de hogar doméstico, externa o por horas. Recomendaciones y experiencia laboral en el sector. Cristina. Interesados llamar al siguiente teléfono de contacto: 637930363.

SEÑORA de 47 años busca trabajo en servicio doméstico, cuidado de niños y personas mayores, planchar, limpiar. A partir de las 2 de la tarde. Con experiencia y referencias. Teléfono: 670442504.

SEÑORA de 52 años, para cuidar personas mayores, horario disponible de inmediato. Teléfono de contacto: 679938377.

SEÑORA ESPAÑOLA se ofrece para planchar y cuidar niños o persona mayor. Teléfono: 658614660

SEÑORA responsable, con referencias, se ofrece para cualquier tipo de trabajo doméstico, cuidado de niños y ancianos. Teléfono: 912883816.

SEÑORA seria y responsable se ofrece para limpiar o cuidar niños o ancianos. Vehículo propio. Teléfono: 667410655.

SEÑORA seria y muy responsable se ofrece para trabajar por la tarde a partir de las 16:00 horas. Planchar, limpiar, cocinar, estar con personas mayores, etc. Teléfono: 667841462.

SEÑORITA de Getafe se ofrece para limpieza o plancha por horas, lunes, miércoles y jueves (8 euros la hora). Teléfono: 916827573.

SEÑORITA se ofrece para limpieza por las tardes, a partir de las 14.00 h. Teléfono de contacto: 916827573.

UCRANIANA de 30 años se ofrece para tareas de la casa. Teléfonos: 679772020 y 916816900.

PISOS

(COMPRA EN GETAFE)

COMPRO PISO a particular de 3 dormitorios. Al contado. En Getafe. Teléfono: 916821282.

(VENTA EN GETAFE)

ALHONDIGA, piso de 75 m² útiles, 3 dormitorios, cocina amueblada, terraza, gas natural, 2ºplanta. ¡Muy cuidado! 219.400 euros . Teléfono de contacto: 916834244.

ALHONDIGA, piso 3 dormitorios, salón independiente, reformado, gas natural, ascensor. ¡Buenas calidades! ¡Luminoso! 243.000 euros . Teléfono: 916834244.

ALHONDIGA, precioso piso de 3 dormitorios, amplio salón independiente, WC completo, totalmente reformado, gas natural, terraza. ¡Muy luminoso! ¡Mejor ver! 289.300 euros . Teléfono: 916834244.

ALHONDIGA, precioso piso de 3 dormitorios, totalmente reformado, 2 WC, terraza, calefacción central, garaje y trastero. ¡Mejor ver! 315.500 euros. Teléfono: 916834244.

ALHÓNDIGA, se vende piso, 100 m², 3 dormitorios. Teléfono de contacto: 916827671.

ALHÓNDIGA, se vende piso, muy soleado, 4ª planta, cerca de la estación Getafe Central. Teléfonos: 916963214 y 616282762.

ALHÓNDIGA. Totalmente reformado, 2 habitaciones, cocina amueblada, salón indep. con terraza, baño completo, trastero. Calefacción con t/n. Teléfono: 646208627.

PUBLICIDAD: TARIFAS ESPECIALES PARA PEQUEÑAS EMPRESAS Y PROFESIONALES. TELÉFONO: 91 601 03 94

AMBULATORIO GETAFE, piso seminuevo, 3 dormitorios, WC y aseo, gas natural. ¡Muy luminoso! ¡Garaje opcional! 306.000 euros. Teléfono: 916834244.

AVENIDA DE ARAGÓN, con ascensor, 60 m², 3 dormitorios, exterior, totalmente reformado. 225.000 euros. Garaje opcional 22.000 euros. Teléfonos: 606193285 y 916950932.

AVENIDA DE ARAGÓN, piso 3ª planta, 60 m², 3 dormitorios, 2 terrazas, con ascensor. 215.000 euros. Garaje opcional 22.000 euros. Teléfonos: 916950932 y 66193285.

AVENIDA DE ESPAÑA, venta de piso. Muy bien comunicado, 3 dormitorios, 1 a/e, salón de paso. Cocina amueblada. Baño completo reformado, instalaciones nuevas, gran terraza cerrada y trastero 13 m². 245.000 euros. Negociables. Teléfonos de contacto: 620144007 y 679373573.

AYUNTAMIENTO, bajo ext., 3 dormitorios, baño completo, patio, 60 m², reformado. 180.000 euros. Teléfono: 686101310.

C/ GARCILASO. Nueva construcción. Ático de 2 dormitorios con amplísima terraza, trastero y plaza de garaje incluidos, cuarto de baño completo, c/i de roble, a/e forrados, cocina amueblada, c/i por g/n, radiadores de aluminio, a/a, videoportero, sistema de seguridad. Estudiamos sus posibilidades de pago. Teléfono de contacto: 916837373.

C/ MADRID, 98, 3º K, dúplex-ático en venta en Getafe. 163,50 m². 8000.000 euros. Teléfono de contacto: 659969300.

C/ MADRID, se vende piso, 115 m², 3 dormitorios, 2 cuartos de baño, c/c, a/a, cocina recién amueblada, terraza en el salón forrada de madera, moldura de escayola por toda la casa, puertas de roble nuevas. Muy bonito. Teléfono: 620236179.

C/ NUÑEZ DE BALBOA, 44. Nueva construcción, 2 cuartos de baño, 2 dormitorios, cocina amueblada, tendedero, trastero, video portero, alarma, aire acondicionado. 74,52 m2 construídos. 292.100 euros, con plaza de garaje 315.000 euros. Marta ruíz 619372769.

GETAFE, apartamento nuevo a estrenar, 42 m², 1 dormitorio, salón, baño, tendedero, cocina americana, suelos de tarima y gress, a/a, armario empotrado, climalit, todo exterior, bajo, muy bonito. Teléfono: 625167731.

GETAFE CENTRO, amplio piso 3 dormitorios-amplio salon independeinte, cocina con electrodomésticos, reformado, terraza, calefacción central. 293.000 euros. Teléfono: 916834244.

GETAFE CENTRO, ático de 3 dormitorios, salón independeinte, WC completo, reformado, gas natural, calefaccion, 45 m² de terraza. ¡Mejor ver! 321.500 euros . Teléfono: 916834244.

GETAFE CENTRO, exterior, 75 m², planta 3º, 3 dormitorios, cocina amueblada, baño, terraza, zonas comunes, 2 a/e, c/c, gress, climalit, p/i roble. Reformado. 211.000 euros. Teléfono: 916019233.

GETAFE CENTRO, piso de 2 dormitorios, amplio salón independiente, 2 WC, garaje y trastero. Urbanización con piscina y zonas comunes. 340.500 euros. Teléfono: 916834244.

GETAFE CENTRO, piso de 2 dormitorios (antes 3), cocina amueblada con electrodomésticos, terraza, calefacción calor azul, exterior. ¡Reforma a estrenar! ¡Precioso piso! ¡Mejor ver! 42.300.000 pts/195.330 euros. Teléfono: 9168342444.

GETAFE CENTRO, piso de 3 dormitorios, 2 WC, 1ª planta, gas natural, garaje, renta libre. ¡Buenas calidades! 347.000 euros. Interesados llamar al siguiente número de teléfono de contacto: 916834244.

GETAFE CENTRO, piso de 3 dormitorios, cocina francesa amueblada, patio privado de 10 m², gas natural. ¡Precioso piso! ¡Completamente reformado! 47.170.000 pts/283.500 euros. Interesados contactar en el siguiente teléfono: 9168342444.

GETAFE CENTRO, piso de 100 m², 4º, salón 56 metros, 2 dormitorios, cocina y baño, salón de diseño. 269.950 euros. No agencias. Teléfono de contacto: 629891371.

GETAFE CENTRO, renta libre, piso de 2 dormitorios (antes 3), amplio salón independiente, cocina con electrodomésticos, garaje. ¡Muy buenas calidades! 337.000 euros. Teléfono: 916834244.

GETAFE CENTRO, vendo apartamento, obra nueva, directamente propietario, 1 dormitorio, salón, cocina americana, baño, 49 m², ascensor, calefacción t/n. 300.000 euros. Teléfono: 679227871.

GETAFE CENTRO, vendo piso, 94 m², 4 dormitorios, cocina amueblada, a/a, exterior, cerca de renfe. 253.000 euros. No agencias. Tardes. Teléfono: 618741047.

GETAFE, frente C.C. Juan de la Cierva, 4ª planta, 3 dormitorios, salón, cocina, baño completo, amplia terraza. Bomba de aire frío y calor. g/n. 200.000 euros. Teléfono: 916962370.

GETAFE, piso 1ª planta, 1 dormitorio, todo amueblado, ventanas de aluminio, reforma hecha para entrar a vivir, calefacción nocturna, a 5 minutos de universidad y 10 de metrosur, baño y cocina reformados, cocina con electrodomésticos. 38.000.000 pts. Precio negociable. Urge. Teléfono: 916833794.

JUAN DE LA CIERVA, amplio piso de 3 dormitorios, reformado, terraza incorporada, gas natural, A/A, 2ºplanta. ¡¡Mejor ver!!. 245.000 euros . Teléfono: 916834244

JUAN DE LA CIERVA. Piso de 60 m², 2 habitaciones, 1 baño completo, cocina amueblada con electrodomésticos, ascensor, terraza acristalada, calefacción tarifa nocturna, dobles ventanas, p/i pino, todo reformado. Particular. 228.410 euros. Teléfono: 699653089.

JUAN DE LA CIERVA, piso seminuevo, amplio salón independiente, 2 dormitorios, 2 WC completos, cocina con electrodomésticos, gas natural, garaje. ¡Mejor ver! 354.000 euros. Teléfono: 916834244.

JUAN DE LA CIERVA, piso seminuevo de 3 dormitorios, amplio salón independiente, 2 WC, gas natural, garaje. ¡Excelentes calidades! 347.400 euros. Teléfono: 916834244.

JUAN DE LA CIERVA, piso totalmente exterior, reformado, 4 dormitorios, 2 terrazas, calefacción central, A/A. ¡Muy bien situado! 295.700 euros. Teléfono: 916834244.

JUAN DE LA CIERVA, precioso piso totalmente reformado, salón de 30 m², hidromasaje, 2 dormitorios, gas natural, A/E, semiamueblado. Teléfono: 916834244.

KELVINATOR, 3 dormitorios, 110 m² construídos, salón independiente, 2 baños, 6 armarios empotrados, ventanas de Climalit, puertas de roble, parquet, patio de uso propio de 10 m². calefacción, garaje y trastero. Construído hace 1 año. 347.000 euros. Teléfono de contacto: 626448389.

KELVINATOR, 95 m², 3 dormitorios, 2 baños, salón independiemte, todo amueblado, 6 armarios empotrados, ventanas Climalit, puertas de roble, parquet, calefacción, gas natural, ascensor, garaje, trastero. 360.000 euros. Interesados llamar al siguiente número de teléfono: 619921850.

KELVINATOR, piso seminuevo de 2 dormitorios, salón independiente, A/E, cocina con electrodomésticos, gas natural, garaje y trastero. 321.500 euros . Teléfono: 916834244.

KELVINATOR, se vende piso (frente a nuevo Mercadona). Piso primero, 90 m² útiles, 3 dormitorios, a/a, doble ventana en todo el piso, a/e, trastero, 2 plazas de garaje, 440.000 euros. Teléfono de contacto: 667658945.

LAGUNA DE JOATZEL, 93 m², 2ª planta, todo exterior, luminoso, 3 dormitorios, 2 baños completos, salón 22 m², parquet, a/e, c/i, doble ventana, ascensor, zonas verdes. 304.000 euros. Teléfono: 625113035.

PLAZA GÁLVEZ, exterior, 95 m² útiles, 1ª planta, 3 dormitorios, 2 baños, cocina amueblada, g/n, climalit, nuevo, 5 años. Plaza de garaje opcional. 330.000 euros. Llamar al teléfono de contacto: 649723127.

SAN ISIDRO, apartamento seminuevo, cocina amueblada, gas natural. calefaccion, A/E, sscensor, garaje. ¡Muy buenas calidades! Teléfono: 916834244.

SAN ISIDRO, C/ Valdemoro, piso bajo, exterior, 2 dormitorios. 34.000.000 pts. Teléfono de contacto: 616783486.

SAN ISIDRO, vendo piso, bajo, bien comunicado. Precio a convenir. Teléfono: 616783486.

SECTOR III, adosado de 4 dormitorios, 2 WC, 3 plantas, reformado, A/E, buhardilla, jardín privado, garaje y trastero. ¡Muy amplio! 404.000 euros Teléfono: 916834244.

SECTOR III. Precioso chalet adosado de esquina, 4 plantas, 275 m² construidos, más 120 m² de jardín, cocina valorada en 36.000 euros. 4 dormitorios, 2 baños más aseo, piscina, pistas de tenis y otros deportes, reformado, sótano, bodega. Muy baja comunidad. Interesados llamar al siguiente número de teléfono: 636062269.

(VENTA FUERA DE GETAFE)

CARABANCHEL, al lado de Hipercor. 100 m², 3 dormitorios, salón, cocina, cuarto de baño, calefacción y aire acondicionado. Exterior, posibilidad de garaje. 291.500 euros. Teléfonos de contacto: 916817251 y 914650854.

GRIÑÓN, particular, chalet pareado de esquina, 2 plantas+sótano, 250 m² habitables, 520 m² de parcela, reforma a estrenar. 378.637 euros. Interesados llamar al teléfono de contacto: 629162083.

PARLA, Fuentebella, 80 m², 3 dormitorios, salón comedor, cocina amueblada, baño completo, terrazas acristaladas, c/c, tarima flotante, puertas de roble, reformado, piscina y zonas deportivas. Teléfono: 607460983.

PINTO, La Tenería, apartamento de 45 m²+30 m² de patio, nuevo, garaje y trastero. 190.000 euros. Teléfono de contacto: 609227733.

SESEÑA, chalet de 260 m², 4 plantas, nuevo a estrenar.330.000 euros. Teléfono: 669864401.

VILLAVERDE BAJO, vendo piso, 3 dormitorios, 1 baño, todo amueblado, 70 m². Precio: 171.288 euros. Teléfono: 679770183.

ZARZAQUEMADA (LEGANÉS), C/Monegros. Bien comunicado junto a metro y renfe, completamente reformado, 3 dormitorios, cocina, baño, comedor, terraza. Teléfono: 609030549.

(ALQUILER EN GETAFE)

AVENIDA DE ANDALUCÍA, Apartamento. 1 dormitorio, urbanización cerrada con piscina, trastero, totalmente amueblado. A extrenar. 650 euros. Imprescindible aval. Teléfono:647657739

CATEDRAL, alquilo piso, 2ª planta, 2 habitaciones, cocina amueblada. 650 euros comunidad incluida. Teléfono: 616613292.

DORMITORIOS Independientes con cocina, salón, baño completo y calefacción central. Por 230, 250, 290 euros según tamaño. Teléfono de contacto: 691400561.

GRUPO IBERSOL
CONSULTING Y GESTION INMOBILIARIA

PISOS DE NUEVA CONSTRUCCIÓN EN ZONA CENTRO, DE 1 A 3 DORMITORIOS
VEN E INFORMATE

VENDO PISO ZONA UNIVERSIDAD
65 M2 APROX., TODO EXTERIOR, 3 DORMITORIOS, 1 BAÑO, COCINA AMUEBLADA NUEVA, AIRE ACONDICIONADO (FRIO-CALOR) TRASTERO. REFORMADO. MEJOR VER.
PRECIO: 204.344 euros
TLF.: 91.695.45.97

VENDO PISO EN ZONA RESIDENCIA ESTUDIANTES
7 AÑOS, 83 M2 APROX., EXTERIOR, 5ª PLANTA, ASCENSOR, 2 DORMITORIOS DOBLES, 3 A/E, 2 BAÑOS, SALÓN DE 17M2 APROX., GARAJE INCLUÍDO.
PRECIO: 312.526
TLF.: 91.695.45.97

VENDO PISO ZONA CENTRO-RENFE
42 M2 APROX., 1ª PLANTA, EXTERIOR, 2 DORMITORIOS, 1 BAÑO, COCINA INDEPENDIENTE AMUEBLADA, 1 BALCÓN. PISO REFORMADO
PRECIO: 204.344 euros
TLF.: 91.695.45.97

C/ Madrid, 57 (Local) · GETAFE (Madrid)
TEL. 91 695 45 97

GETAFE CENTRO, a 2 min. de la estación, 1º, 4 dormitorios amueblado. 950 euros. Imprescindible 3 meses de fianza y el corriente, necesaria nómina. Teléfono. 916964939.

GETAFE CENTRO, cerca de Renfe, 2 dormitorios, totalmete amueblado, muy soleado. Económico. Teléfono: 916810570.

GETAFE CENTRO, piso en alquiler, calefacción, a/a, 3 dormitorios, amueblado. 700 euros/mes. Teléfono: 916813741.

GETAFE, con opción a plaza de garage 650 euros. Teléfono: 660962893.

GETAFE UNIVERSIDAD, habitación amueblada para chica estudiante. Teléfono: 916960503.

MARGARITAS, frente a Universidad, 3 dormitorios, 4ª planta exterior, completamente reformado, amueblado, calefacción t/n, teléfono y tv en habitaciones, bañera de hidromasaje. Aval bancario o de propiedad. 690 euros. Teléfonos de contacto: 618164057 y 619794528.

SECTOR III (CHALET), alquilo, cooperativa Nuevo Hogar, céntrico, a 2 min. de metro, 4 dormitorios, 2 baños y 1 aseo, buhardilla, totalmente amueblado, a/a, a/e, garaje para 2 coches, disponible en octubre de 2005. Necesario aval. Renta 1.200 euros. Teléfono: 617654119.

SECTOR III (CHALET), Las Laderas, 3 baños, 3 dormitorios, cocina, salón, buhardilla y sótanos totalmente adaptados, garaje y patio. 1.200 euros. Teléfono: 916830656.

VENTA DE TRASTEROS Y PLAZAS DE GARAJE ZONA KELVINATOR
916955859

SECTOR III (DÚPLEX), 150 m²+40 m², jardín a estrenar. Zona privada ajardinada. 1.000 euros. Tels.: 916596215 ó 675067383.

SECTOR III (DÚPLEX), 150 m², más 40 de jardín, 4 dormitorios, 3 baños, garaje y trastero, zona ajardinada. Para entrar, colonia Nuestra Señora de Loreto, a 5 min. de metrosur (Conservatorio). 1.100 euros/mes. Teléfonos: 916596215 y 675067383.

(ALQUILER FUERA DE GETAFE)

ATOCHA (C/ CANARIAS), ático de, 52 m², 1 dormitorio, terraza de 35 m², salón, cocina, baño completo de mármol, amueblado o vacío con electrodomésticos, calefacción, A/A, portero físico. Nueva construcción, piscina, zona deportiva. Imprescindible aval, gastos de comunidad incluídos (900 euros); garaje y trastero (950 euros). Teléfono: 646540696. Mercedes Pérez.

LEGANÉS, frente a Pereda, apartamento de 1 dormitorio, totalmente amueblado, 650 euros, imprescindible aval. Teléfono: 647657739.

PARLA, 3 dormitorios, piscina y calefacción. 600 euros/mes (gastos incluídos). Se requiere nómina como garantía. Teléfono: 916829745.

TORREVIEJA (ALICANTE), Apartamento de 2 dormitorios, piscina, garaje, a/a, todo equipado, ascensor nuevo. Quincenas, meses o largas temporadas, centro del pueblo. Teléfono: 699347110.

(DEMANDA DE ALQUILER FUERA DE GETAFE)

MADRID, cualquier zona, pareja española busca apartamento, 1 dormitorio amueblado, exterior con terraza, bien comunicado, urge para entrar a vivir. Sin aval. No agencias. 400 euros. Teléfono: 626233389 y e-mail: maylecasadogomez@yahoo.es.

MC AG. INMOBILIARIA
Desde 1989
C/ Felipe Estevez, 16 Local
Teléfono: 91 683 42 44 · Fax: 91 696 55 08

LAS MARGARITAS
Piso reformado. 2 amplios dormitorios, cocina con electrodomésticos, terraza, A/A, amueblado. ¡¡Urge la venta!!
30.000.000 ptas. - 180.000 euros

LA ALHÓNDIGA
Planta baja, 3 dormitorios, patio, cocina con electrodomesticos. ¡¡Muy bien situado!!. Necesita reforma. ¡¡Ocasión!!
30.600.000 ptas. - 184.000 euros

ZONA CENTRO
Alquiler, salón independiente, 3 dormitorios, amueblado
125.000 ptas. - 750 euros

LA ALHÓNDIGA
Piso totalmente reformado, 2 dormitorios, cocina con electrodomesticos, calefaccion, planta baja. ¡¡Mejor ver!!
32.280.000 ptas. - 194.000 euros

ZONA CENTRO
Piso para reformar, salón independiente, 2 dormitorios, aire acondicionado, Primera planta. ¡¡Muy bien situado!
32.450.000 ptas. - 195.000 euros

FINANCIACIÓN 100% + GASTOS
REUNIFICACIÓN DE DEUDAS
DINERO URGENTE
PRÉSTAMOS PERSONALES 48 H
comercial@getafeweb.com
prestamos@getafeweb.com

LA ALHÓNDIGA
Piso de 65 m2, 2 dormitorios, cocina con electrodomesticos, terraza, gas natural, A/E. ¡¡Muy luminoso!!
32.450.000 ptas. - 195.000 euros

ZONA CENTRO
Piso totalmente reformado, 2 dormitorios, terraza, salón de paso, armarios empotrados. ¡¡Buena zona!!
32.600.000 ptas. - 196.000 euros

SAN ISIDRO
Piso de 3 dormitorios, salón independiente, gas natural, amplia terraza. ¡¡Muy cuidado!!
35.450.000 ptas. - 213.000 euros

JUAN DE LA CIERVA
Piso reformado de 3 dormitorios, amplio salón comedor, terraza cerrada, gas natural, aire acondicionado. ¡¡Muy luminoso!!
36.000.000 ptas. - 216.400 euros

PUBLICIDAD: TARIFAS ESPECIALES PARA PEQUEÑAS EMPRESAS Y PROFESIONALES. TELÉFONO: 91 601 03 94

PARCELAS Y FINCAS RÚSTICAS

(DEMANDA DE TERRENOS)

GETAFE. Compramos solares y casas viejas. Llámenos e infórmenos. Pagamos al contado. Teléfono: 916837373.

(VENTA)

RETUERTA DEL BULLARQUE, Ciudad Real. Parcela 5.000 m², vallada viña, olivos, árboles frutales, zona regadío, instalación por goteo, tractor, nave. Muy económica. Teléfono de contacto: 916957929.

LOCALES, NAVES Y OFICINAS

(ALQUILER EN GETAFE)

AVDA. DE ESPAÑA, 250 m², mucha fachada y salida a dos calles. Precio a convenir. Teléfono: 678526081.

C/ SANTA BÁRBARA, (próximo a Universidad), local de 70 m². Reformado. Listo para entrar, 2 WC. Ideal para despacho, consultorio, oficina. Precio 400 euros. Interesados llamar al teléfono de contacto: 676450473 o 916960126 (noches).

GETAFE,alquiler de aula de informática en Getafe. Teléfono de contacto: 916837816.

GETAFE CENTRO (detrás del Ayuntamiento). Local de 120 m² reformado. Alquiler 1.052 euros+IVA. Teléfono de contacto: 696811999. Juan.

GETAFE CENTRO, local nuevo de 80 m²+20 m² de patio, con baño, agua, luz. 750 euros. Teléfono: 639774569.

GETAFE CENTRO, se alquila local, 230 m², con todas las instalaciones. Contactar en el siguiente teléfono: 916827671.

GETAFE, local de 86 metros, bien situado, junto a entrada galería comercial, ideal para cualquier negocio, C/ Juan de la Cierva. Interesados llamar a los siguientes teléfonos de contacto: 916828540 ó 677269181.

GETAFE NORTE, Local comercial en C/ María Moliner nº 3. 60 m² en bruto, 8 metros de fachada. Acera de 20 m de ancho para cualquier tipo de actividad. Alquiler gratis con condiciones. Teléfono: 615209831.

GETAFE NUEVO BERCIAL, local de 65 m² en alquiler. 980 euros. Teléfonos: 916826233 y 630020712.

KELVINATOR, local comercial en avda. del Ferrocarril. 15 m de fachada, 105 m². Precio: 1.382 euros/mes+comunidad+IVA. Teléfono de contacto: 916960284.

POLÍGONO DE SAN MARCOS, nave industrial de 400 m²+40 m² de oficinas. Patio trasero y delantero. Con luz y agua. Interesados llamar al teléfono: 639303663.

SECTOR III, alquilo local acondicionado para cualquier negocio u oficina. Ideal para peluquería. 40 m² útiles, con servicio, lavabo, cierres ciegos, local de esquina. 450 euros+IVA. Teléfono: 916959071.

(ALQUILER FUERA DE GETAFE)

VALMOR (VALDEMORO), nave de 150 m², construído hace 2 años. 650 euros. Teléfono: 617684464.

VILLAVERDE BAJO, alquilo local, 60 m², ideal para peluquería, calle comercial, frente autoservicio Día. Llamar al teléfono: 916962916.

(COMPRA EN GETAFE)

POLÍGONO INDUSTRIAL LOS OLIVOS, compro parcela de 500 m² aproximadamente, preferentemente primera fase. Teléfono: 627845114.

(VENTA EN GETAFE)

AYUNTAMIENTO, en venta zona centro peatonal, 70 m². 168.283 euros. Interesados llamar al siguiente número de teléfono de contacto: 916010626.

C/ ARBOLEDA Y C/ SAN ISIDRO. Oficinas de 200 m². 8 despachos, 4 baños, climatizadas. Posibilidad de dividir en 2. Interesados llamar al teléfono de contacto: 915223986.

GETAFE CENTRO, vendo local. 100.000 euros. Interesados llamar al siguiente número de teléfono de contacto: 639781161.

KELVINATOR, venta de trasteros y plazas de garaje. Teléfono de contacto: 916955859.

(VENTA FUERA DE GETAFE)

FUENLABRADA
Local 130 m²
Insonorizado, ideal para cualquier tipo de negocio.
Gran Oportunidad Inversores
T: 650406306

GETAFE
POLIGONO LOS OLIVOS
Ampliación
Vendo parcela industrial, 525 m²
T: 609031221

LEGANÉS, zona Hospital, se vende local de 35 m². Teléfono de contacto: 916941628.

(TRASPASO EN GETAFE)

C/ TOLEDO, se traspasa local comercial de 95 m², C/ Toledo, 6 (Junto Ayto.), apto para cualquier negocio, pizzería con terraza actualmente. Teléfono: 661937995.

GETAFE CENTRO, se traspasa tienda recién inagurada, renta baja. Precio a convenir. Llamar a los siguientes teléfonos de contacto: 916017941 y 917977359.

GETAFE CENTRO, Traspaso de centro de acopuntura y masasjes. Pleno funcionamiento, por no poder atender. Excelente oportunidad para fisioterapeutas y masajistas, acupuntores, naturópatas y esteticistas. Muy buen precio. Teléfono: 617232875.

(TRASPASO FUERA DE GETAFE)

LEGANÉS TRASPASO alimentación y frutos secos. En muy buena zona, funcionando y con clientela. Cerca de colegio, hospital y metro. Urge por no poder atender, 16.000 euros. Teléfono: 605524504. Elena.

MOTOR

(VENTA)

BMW 320 DIÉSEL, 136 cv, año 2000, climatizador, perfecto estado, 50.000 km., transferido. 16.500 euros. Teléfono: 629259401.

BMW 520, 170 cv, 130.000 km. Libre de revisiones, nacional, azul, perfecto estado, diciembre 2000. 13.600 euros. Teléfono: 607745814.

BMW 525, Matrícula M-UD. 1.600 euros. Teléfono: 916836345 (A partir de las 20:00 horas).

CITROEN SHARA PICASSO EXCLUSIVE HDI, todos los extras, sensor de aparcamiento, gris plata, 2 años de garantía de fábrica, año 2004. 12.000 euros. Teléfono: 687830045.

MERCEDES E220 CDI, caja nueva, plata, octubre 2002, todos los extras. 27.346 euros. Teléfono: 629259401.

MERCEDES E290 TD, avantgarde, diciembre del 97, automático. 16.250 euros. Teléfono: 665523806.

PEUGEOT 205 GENERACION, año 1997, a/a, e/e, 155.000 km, muy buen estado. 2.700 euros. Teléfono: 617684464.

SEAT IBIZA 1.9, diésel, con todos los extras, ITV pasada hasta diciembre de 2005, color rojo. Teléfono: 665150918.

SEAT TOLEDO 1.9, 110 cv, año 2002, gris medio, todos los extras. 13.000 euros. Teléfono: 649885427.

TOYOTA RAV-4, Modelo Luna, año 2001, 71.000 km., 5 puertas, color plata, a toda prueba. 17.000 euros. Teléfono de contacto: 653611812.

VOLKSWAGEN GOLF 4. TDI, vendo. 130 cv, climatizador, ordenador, cargador frontal, suspensión sport, muy equipado y bonito, con libro de revisiones. Mejor ver. Teléfono de contacto: 635412272.

GARAJES

(ALQUILER/VENTA EN GETAFE)

(OFERTAS)

AVDA. ESPAÑA, frente al Polideportivo Juan de la Cierva. Pza de garaje. Teléfono: 916815590 (14.30 a 16.30 h.).

C/ ESTEBAN TERRADAS, plaza de garaje cerca de Renfe y Policía. Teléfono de contacto: 665271493.

C/ ESTEBAN TERRADAS, plaza de garaje en Getafe. Próxima a Renfe (Getafe Central). 70 euros. Teléfono: 665271493.

C/ FUENLABRADA, junto al ayuntamiento, venta de garaje privado de 15 y 30 m², buen acceso, con guarda y comunidad al día. 35.800 euros. Llamar por las tardes al siguiente número de teléfono: 916820311.

C/ GENERAL PINGARRÓN, plaza de garaje en aparcamiento Escolapios. 86 euros. Teléfonos: 916826855 y 678537357. Begoña Román.

C/ HERNÁN CORTÉS, 8. Amplia plaza se alquila por 75 euros/mes. Teléfono.: 916810339. A partir de las 19.00 h.

C/ MORALEJA, plaza de garaje próxima a General Palacios. 80 euros. Garaje en comunidad y puerta automática con mando. Teléfono: 687537323.

C/ POLVORANCA. Se alquila pza. de garaje para moto zona centro de Getafe. C/ Polvoranca-Valdemorillo. Mando a distancia. 40 euros. Teléfono: 916820237.

C/ SAN VICENTE. Se alquila plaza de garaje. Detrás de Hacienda. 90 euros. Teléfonos de contacto: 916953117 y 639592267.

GETAFE. C/ Estudiantes. Pza. de garaje para coche en edificio nueva construcción. Llave en mano. Estudiamos sus posibilidades de pago. Teléfono: 916837373.

GETAFE. C/ Estudiantes. Pza. de garaje para moto en edificio nueva construcción. Llave en mano. Estudiamos sus posibilidades de pago. Teléfono: 916837373.

GETAFE. C/ Garcilaso. Pza. de garaje para moto en edificio nueva construcción. Llave en mano. Estudiamos sus posibilidades de pago. Teléfono: 916837373.

GETAFE NUEVO BERCIAL, plaza de garaje en alquiler. 85 euros. Teléfonos: 916826233 y 630020712.

KELVINATOR. C/ Ramón Rubial, fácil acceso y mando a distancia. 65 euros. Interesados llamar al siguiente número de teléfono de contacto: 618741047.

KELVINATOR. C/ Terradas. Pza. de garaje en edificio nueva construcción. Llave en mano. Estudiamos sus posibilidades de pago. Teléfono: 916837373.

KELVINATOR, plaza de garaje para moto. (C/ Joan Font). Teléfono: 645972829.

KELVINATOR. Se alquila plaza garaje. 55 euros/mes. Interesados llamar a los siguientes números de teléfono de contacto: 916821997 y 628338964.

(DEMANDAS)

BUSCO plaza de garaje en zona de San Isidro. Teléfono: 659424787. Victor Petryk.

BUSCO plaza de garaje en zona de San Isidro. Teléfono: 685440334.

(ALQUILER/VENTA FUERA DE GETAFE)

C/ DE LAS VACAS (VALDEMORO). 2 plazas de garaje, juntas o separadas. 55 euros. Teléfono: 916840581.

LA TENERÍA (PINTO). Plaza de garaje para moto en edificio de nueva construcción. Llave en mano. Estudiamos sus posibilidades de pago. Teléfono: 916837373.

LEGANÉS (ZARZAQUEMADA). Avda. La Mancha. 15.000 euros negociables. Teléfono: 665271493.

ANIMALES

SE REGALAN CACHORROS, nacidos el 30 de marzo del 2006. Charo. Teléfono: 6296884130.

VENTA DE MUEBLES, ELECTRODOMÉSTICOS Y OBJETOS

ARMARIO DE MADERA, 4 puertas, en muy buen estado. Teléfono: 617913732.

APARATO DE A/A nuevo. Movible con ruedas. Mejor ver. 200 euros. Interesados llamar al siguiente número de teléfono: 916826628.

CALDERA A GAS, sin uso, modelo Roca N9M-15. 205 euros. Teléfono de contacto: 617913732.

DORMITORIO JUVENIL, tubo rojo, 2 camas, con somieres de lamas de madera, escritorio y estantería con 3 estantes. 200 euros. Interesados llamar a los siguientes teléfonos de contacto: 916844860 y 699760432.

HABITACIÓN INFANTIL blanca y azul, cama, litera, armario y rinconera. Estudio con 3 muebles bajos con cajones. 300 euros. Teléfono de contacto: 916844860.

JAULA DE HAMSTER con madriguera, 5 euros. Teléfono de contacto: 916828006.

LITERAS de IKEA, gris cromado perlado. 80 euros. Teléfono: 916836345 (a partir de las 20.00 horas).

MAQUINARIA DE HOSTELERÍA vendo por cierre de negocio (máquina de hielo ITV Pulsar 45, lavavasos línea blanca LC 1500, a/a de 13.500 frigorías, armario frigorífico 6 puertas). Para más información llamar al teléfono de contacto: 916823483.

MESA DE SALÓN más 4 sillas, color cerezo y tapizado en burdeos. Buen estado. 120 euros. Teléfono de contacto: 916965535.

MUEBLES DE COCINA vendo, estilo moderno, buen estado, 2 frentes, uno de 2,60 m y otro de 1,60 m, intercambiables, con horno y vitro, diseño especial. 600 euros. Teléfono de contacto: 916650495.

MUEBLE SALÓN de 2,60 m en buen estado. 100 euros. Teléfono de contacto: 916828006.

ORDENADOR COMPLETO, torre+monitor digital color 17"+teclado+ratón. Pentium 4 (Procesador Atlon), 512 Ram, 40 GB de disco duro, grabador de CD, lector DVD, sonido+Red. Internet con Windows XP Profesional. Perfecto estado. 250 euros no negociables. Teléfono de contacto: 651132366. Preguntar por Emiliano.

ORDENADOR CPU AMD, 605 Mhz, 144 Mb de Ram, 14 Gb de disco duro, tarjeta de red (Ethernet), 2 USB, tarjeta gráfica AGP, sonido Sound Blaster 64, placa base Gigabite, con Windows XP profesional instalado, ideal para principiantes. 99 euros. Interesados llamar al teléfono: 687238723. Chus.

ORDENADOR CPU, Celeron 1.200 Mhz, 160 Mb de Ram, 14 Gb de disco duro, tarjeta gráfica AGP, sonido Sound Blaster 64,2 USB, tarjeta de red (Ethernet), modem interno a 56 Kbps, caja de torre nueva, con Windows XP profesional instalado. 180 euros. Teléfono: 687238723. Chus.

ORDENADOR CPU, Pentiun III, 700 Mhz, 144 Mb de Ram, 13 Gb de disco duro, tarjeta gráfica AGP, tarjeta de sonido SB 64 USB, tarjeta de red (Ethernet), modem interno a 56 Kbps, caja de torre nueva, con Windows XP profesional instalado, ideal para principiantes. 110 euros. 687238723. Chus.

ORDENADOR CPU, Pentiun III, 801 Mhz, marca NEC, 192 Mb de Ram, 15 Gb de disco duro, tarjeta gráfica AGP Mod. Woodoo, tarjeta de sonido integradas, modem interno a 56 Kbps, tarjeta de red, lector de alta velocidad, 2 USB, placa base gigante con Windows XP profesional instalado, 130 euros. Interesados contactar en el siguiente teléfono: 687238723.Chus.

ORDENADOR CPU, Pentiun III, 1.000 Mhz, 192 Mb de Ram, 22 Gb de disco duro, tarjeta gráfica AGP, tarjeta de sonido integradas, modem interno a 56 Kbps, 2 USB, tarjeta de red (Ethernet), con Windows XP profesional instalado. 170 euros. 687238723 Chus.

RINCONERA de piel, negra, vendo. 5 plazas. 250 euros. Teléfono: 916953809.

SE VENDE SILLA de transporte, adaptada para subir y bajar escaleras para personas sin posibilidad de movimiento, económica. Teléfono: 617761247.

SILLAS. 4, color haya para sala de estar. 40 euros. Teléfono: 916965535.

SILLONES INDIVIDUALES, 2, color mostaza. 100 euros. Teléfono: 916965535.

SOFÁ, de 2 plazas, granate, seminuevo. Por traslado. 140 euros. Teléfono: 660265085. Juan.

SOFÁ de 3 con chaiselonge, azul, vendo. Buen estado, nuevo. 150-200 euros. Teléfono: 667441960.

SOFÁS, 2 de 1 plaza, 40 euros cada uno, y dos sillas, 10 euros. Teléfono: 916817836.

TERMOMIX completamente nueva. 600 euros. Teléfono: 916817251.

VENDO CUNA de madera con colchón y ropita. 120 euros. Teléfono: 916844134.

VENDO DORMITORIO JUVENIL completo, seminuevo, mejor verlo. Regalo 2 estores y radiador. Teléfonos: 620150745 y 916933247. Tardes.

VENDO MESA OVALADA de madera (1,70 x 90) desplegable a 3 m, con 2 alas. Más 5 sillas a juego (color caoba, recién tapizadas) 400 euros. Teléfono: 916995799.

VENDO puerta de entrada de madera maciza, sin uso, con marcos. 82x2 metros. Teléfono: 617913732.

VENDO puerta de salón de dos hojas, acristalada, de 0,72x2 metros y 0,42x2 metros, sin usar. Teléfono de contacto: 617913732.

contactos

1.- CÓMO PONER UN ANUNCIO: Manda la palabra **ANUNGC** al **5088**. El sistema te pedirá que escribas el texto y éste llegará en tiempo real a la sección y te asignará el código de tu anuncio.
2.- CÓMO CONTESTAR A UN ANUNCIO: Manda la palabra **CONTGC** al **5088**. El sistema te pedirá la referencia del anuncio, envíala y el sistema te pedirá el texto que quieres enviar. El anunciante lo recibirá en tiempo real. **3.- CÓMO DARSE DE BAJA:** Manda la palabra **BAJAGC + un espacio + el código de tu anuncio al 5088**. Ejemplo: BAJAGC 1234. Sólo se podrá cursar la baja desde el móvil que puso el anuncio.
IMPORTANTE: Privacidad total. Los números de los móviles están siempre ocultos. El sistema asigna claves a cada contacto para conectarlos entre sí y ni los anunciantes, ni el periódico, tienen acceso a los números de los móviles de los anunciantes. Coste del mensaje 0,90 euros + IVA (para operador vodafone) / 1,20 euros + IVA (para operadores amena y movistar). Mayores de 18 años.

BUSCO FORMAR grupo de parejas, chicos y chicas que se unan a los que ya somos y organizar fiestas en clubs de intercambio de parejas y orgías sin drogas ni malos rollos, toda España.
Ref.: 3369260

SI CON 18 AÑITOS era ya muy lanzada ¿os imagináis lo que os puedo ofrecer diez años después? Soy de Getafe sur.
Ref.: 3369261

CHICA BISEX con amiga muy íntima y atractiva como yo busca chico bien dotado, nos gustan los juegos eróticos y los juguetes, las situaciones excitantes, las fotos y vídeos sin interés. Getafe.
Ref.: 3369263

ESCLAVA SUMISA se ofrece para obedecer a su amo y sufrir todo tipo de juegos.
Ref.: 3369265

CHICA DE 23 AÑOS, cuerpo perfecto, 1,70 cm, 55 kilos, bisex, busca chicos para saciar mis apetencias sexuales que son muchas, ¿os atrevéis?. Necesito que apagues mi fuego. Getafe.
Ref.: 3369264

SOMOS PAREJA joven, ella bisex, queremos conocer similares o chicos sólo para ella, para sexo con gusto. Sólo gente abierta y decidida.
Ref.: 3369266

ME DA MUCHO morbo que un chico me caliente por el teléfono y tener una cita a ciegas con él. Llámame y lo haremos me pongo cachonda sólo de pensarlo.
Ref.: 3369267

CHICA DE 21 AÑOS, rubia, 1,70 cm y talla cien de pecho, ¿te gustaría verme en foto o vídeo?, podríamos quedar y grabarnos. Ref.: 3369268

BUSCO CHICAS que les gusten los cuerpos diez y el sexo con ganas de sexo sin más compromiso que la amistad, complicidad surgida de nuestras relaciones. Yo casado algo bísex.
Ref.: 3369269

ME GUSTAN las playas nudistas y las chicas bisex como yo y hombres bien dotados, te vendo mis vídeos con escenas en plena calle, me hago fotos como tú me pidas, también vendo mi tanga.
Ref.: 2546411

SOY EL PECADO llamando a tu puerta, si quieres entro por tu puerta en forma de vídeo y foto, te vendo mis videos caseros con chicas y chicos y sola con mis fotos más húmedas y mis lencería usada. Posible contacto si me gustas.
Ref.: 2546417

ME EXCITA mucho exhibirme en público mostrar mi tanga como por descuido, mi culito, o mis pechos en un generoso escote semitransparente, si te gusta mirar y tocar soy tu chica.
Ref.: 2546412

CHICA PRECIOSA, rubia y llena de morbo a al que gusta provocar, acariciar y los juegos eróticos sin tapujos muy viciosa y liberal busca chicas, chicos y parejas para sexo sin tabúes. Getafe.
Ref.: 2546414

CHICO DE 34 AÑOS, atractivo, simpático, educado, sensual, discreto y bien dotado busca mujer madura para satisfacerla sexualmente sin prejuicios.
Ref.: 2546416

TE OFREZCO mi sexo abierto para que me metas tu mano. Ref.: 2546427

CASADA escucharía deseos de hombres obedientes y generosos. Soy muy caprichosa y con mucho carácter, me encanta la lencería erótica y vestidos mínimos para excitación máxima.
Ref.: 2546418

SOY GO-GO profesional me encanta bailar y provocar a los chicos en la discoteca subida a mi podium mientras se calientan intentando verme el culito, si me gustas podríamos cabar en la playa haciéndolo.
Ref.: 2546421

ME GUSTARÍA hacer realidad por fin la fantasía en la que tres hombres bien dotados, uno de ellos sería mi chico, me penetran por mis tres agujeros en una orgía sin freno, ¿te apuntas?
Ref.: 2546422

SOY MUY RESPETUOSO y amante del sexo busco chicas y parejas sólo para ellas para satisfacer cualquier tipo de fantasía por muy fuerte que ésta sea.
Ref.: 2546424

TE OFREZCO mi sexo abierto para que me metas tu mano.
Ref.: 2546427

SOY UNA CHICA exhibicionista que te mandaría sus fotos más morbosas hechas en plena calle, probadores, campos de fútbol, parques.. a tu gusto, también mi lencería usada y vídeos caseros. Ref.: 2546428

ME EXCITA el masturbarme con consoladores, tengo todo tipo de juguetitos para masturbarme: bolas chinas, vibradores... quiero que me ayudes a correrme. Getafe.
Ref.: 2546430

SOY UNIVERSITARIA que acaba de sacarse el título y que quiere disfrutar de un premio muy caliente después de pasar todo el año estudiando necesito caña y sexo a tope.
Ref.: 2546431

SOY UN POQUITO gordita, si te gustan las mujeres con morbo y sin hueso y sí mucha carne para agarrarse y dar y recibir placer contéstame no te arrepentirás. Ref.: 2546432

CHICA BISEX con amiga muy íntima y atractiva como yo busca chico bien dotado, nos gustan los juegos eróticos y los juguetes, las situaciones excitantes, las fotos y vídeos sin interés. Ref.: 3369263

ES LA PRIMERA vez que pongo un anuncio y aunque la foto es fuerte me gustaría encontrar un hombre sensual y que me enseñe todos los secretos del sexo. Ref.: 2546410

disfruta getafe

Bar Restaurante La Milana

Cuidando el aperitivo

"No escatimamos con el aperitivo". Con rotundidad, César Martín, propietario de La Milana, defiende la filosofía con la que abrió su local hace apenas unos meses. Desde entonces, se ha convertido en un lugar de paso obligado en el circuito de tapas de Getafe.

Los domingos son el día estrella, en el que circulan por doquier las patatas asadas "con sal y pimentón al gusto", además de la paella. Incluso apuesta por "el doble aperitivo: ponemos dos platos en lugar de uno". Oreja en salsa, brochetas de pollo, ensaladilla casera, tigres, sepia rebozada, chipirones… todo para que la gente se vaya satisfecha. "Hay muchas cosas que después te piden como ración, por ejemplo, la ensaladilla, que la hace mi madre. No miro la cantidad y se puede decir que en este sitio se pincha bien", afirma su propietario. También las raciones son generosas y los camareros suelen advertirlo a la hora de hacer el pedido. "Si en cocina sobra comida puede ser por dos cosas: porque no ha gustado o porque se ha pedido de más. En cualquiera de los dos casos no es bueno". Así, los platos de picadillo de chorizo, revuelto de morcilla, volandrines de pollo o conejo, y pollo al ajillo se complementan con otros más tradicionales como la oreja o las bravas. Eso sí, sus especialidades no tienen rival. "El pollo al pimiento, que es una receta de mi madre, o las patatas a la abuela: a lo pobre con pimiento rojo y verde y huevo revuelto". Todo ello con "precios populares". La estrella de su cocina son los paletos gigantes, "tres tostas con solomillo con queso y cebolla o huevo; o con jamón ibérico en pan tumaca". También se pueden degustar de atún con pimiento y cebolla, salmón con philadelphia, anchoas y boquerones y, fuera de carta, de ventresca. Todas ellas por 6,50 euros. "Si se juntan cuatro amigos y piden dos paletos y unas patatas de la abuela, prácticamente cenan".

Otra de sus ofertas es la del menú diario, en el que por 7 euros se puede tomar un primero a elegir entre "un plato de cuchara, uno de verdura y uno frío"; un segundo del que se ofrece "carne, algo guisado y pescado", además de postre "que siempre es casero", café y "una ensalada que va de regalo". Los fines de semana hay un menú por 15 euros con platos más especiales "como salteado de setas, entrecot de ternera, chuletas de cordero o lubina". La Milana también se ha especializado en chocolates a la carta, entre los que destacan el blanco, el suizo (con nata) o el biberón, con leche condensada. Mientras se degusta un cacao caliente, se pueden ver los partidos del Getafe, del Real Madrid o del Atlético, en una pantalla gigante, e incluso, cuando el tiempo acompaña, aprovecha para poner una terraza "que se pone a tope".

Raquel González

La Milana
Raciones y aperitivos
Plaza Pasión, 7
Reservas: 916959551
Lunes tarde cerrado

ajedrez

Ya ha comenzado la Liga madrileña por equipos y ninguno de los conjuntos del club Juan de la Cierva consiguió la victoria. De ellos, el más destacado fue el que milita en en Segunda División, que consiguió el empate frente al Mirabal, uno de los teóricos gallitos de la categoría y claro aspirante al ascenso. El encuentro resultó muy reñido y estuvo a punto de caer del lado del club getafense tras un emocionante final disputado entre David Guerrero y el fuerte jugador madrileño López de Turiso. La posición que muestra al diagrama corresponde al final de una de las partidas de este enfrentamiento.

Peor suerte tuvieron los equipos de Tercera División, derrotados con claridad por el Collado Villalba y el Rosales B.

César Pérez Gallego (Mirabal)-Víctor Guerrero (Juan de la Cierva), Liga Madrileña 1906/07
(ver diagrama)

JUEGAN BLANCAS Y GANAN

SOLUCIÓN

26. Tf7 y las negras abandonaron, ya que tras 26. ...., Rh7 (o 26. ...., Rg8; 27. Dh4 etc.) 27. Dh4, Rg8; 28. Tfh1, f5; 29. Dh8, Rf7; 30. Df7, Rh8; 31. Dc7 la posición negra es un desastre

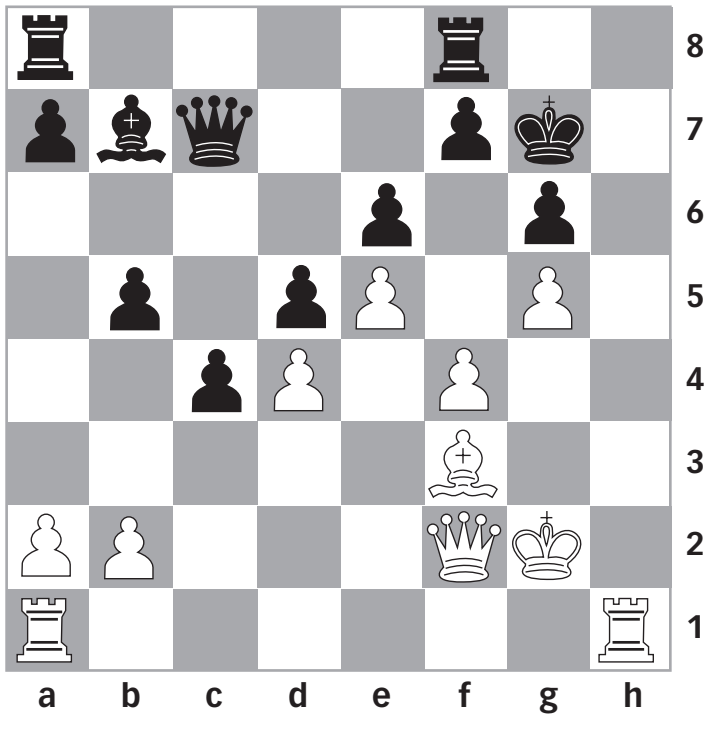

CONSERVATORIO DE MÚSICA

(Avda. Arcas del Agua, 1.
Teléfono: 916017113

Viernes, 15 de diciembre, 20.00 h.
Encuentro poético:
Conmemoración del día de San Juan de la Cruz

C.C. DE JUAN DE LA CIERVA

(Pza. de las Provincias, s/n.
Teléfono: 912027986)

Hasta el domingo, 3 de diciembre, de 10.30 a 13.45 y de 17.00 a 20.30 h.
Exposición: V Muestra Ornitológica

C.C. DE LA ALHÓNDIGA

(Pza. Rafael Pazos Prías, s/n.
Teléfono: 912027988)

Viernes, 1 de diciembre, 21.30 h.
Música: Nexus, Punk Fiction y White Shadows

FENDER CLUB

(C/ Escaño, 20. Teléfono: 607979858)

Jueves, 30 de noviembre, 22.15 h.; 5 euros
Música: ParaElissa
Viernes, 1 de diciembre; entrada libre
DJ: Chete Minuendo

Hasta el sábado, 23 de diciembre; entrada libre
Exposición: *Geografías Humanas: South India (1ª parte)*
Jueves, 7 de diciembre, 22.15 h.; 5 euros
Música: El Tío Calambres
Jueves, 14 de diciembre, 22.15 h.; 5 euros
Música: 500 kilos de mariachis
Jueves, 21 de diciembre, 22.15 h.; 5 euros
Música: Celofunk
Hasta el 13 de enero; entrada libre
Exposición: *The covert art of Blue Note Records (I)*

LA CARPA

(Plaza de la Estación
Getafe Centro)

Hasta el jueves, 30 de noviembre
Exposición: *Empezarte*

TEATRO FEDERICO GARCÍA LORCA

(C/ Ramón y Cajal, 22.
Teléfono: 912080462)

Viernes, 1 de diciembre, 21.00 h.; 3 euros
Danza: Ededans
Domingo, 10 de diciembre, 12.00 h.; 3 euros
Danza: Estudio Ortega
Miércoles, jueves y viernes, 13, 14 y 15 de diciembre, 19.00 h.
Festival: Certamen de Villancicos Ciudad de Getafe

SEMINARIO CERRO DE LOS ÁNGELES

(Ermita Nuestra Señora de los Ángeles, Ctra. N-IV, salida 13B)

Sábado, 2 de diciembre, 20.00 h.
Música: Conciertos de órgano

DJ

CHETE MINUENDO
Fender Club
(Viernes, 1 de diciembre)

DANZA

EDEDANS
Teatro Federico García Lorca
(Viernes, 1 de diciembre, 21.00 h.)

ESTUDIO ORTEGA
Teatro Federico García Lorca
(Domingo, 10 de diciembre, 12.00 h.)

ENCUENTRO POÉTICO

CONMEMORACIÓN DEL DÍA DE SAN JUAN DE LA CRUZ
Conservatorio de Música
(Viernes, 15 de diciembre, 20.00 h.)
Intérprete: Enrique Morente

EXPOSICIONES

EMPEZARTE
Carpa de la Plaza de la Estación Getafe Centro (Hasta el jueves, 30 de noviembre)

GEOGRAFÍAS HUMANAS: SOUTH INDIA (1ª PARTE)
Fender Club
(Hasta el sábado, 23 de diciembre)
Fotografía: Juan Yuste

V MUESTRA ORNITOLÓGICA
Centro Cívico Juande la Cierva
(Hasta el domingo, 3 de diciembre)

THE COVERT ART OF BLUE NOTE RECORDS (I)
Fender Club (Hasta el sábado, 13 de enero)
Autor: Graham Marsh

FESTIVALES

XXI ENCUENTRO DE VILLANCICOS CIUDAD DE GETAFE
Teatro García Lorca
(Miércoles, jueves y viernes, 13, 14 y 15 de diciembre, 19.00 h.)

MÚSICA

CELOFUNK
Fender Club
(Jueves, 21 de diciembre, 22.15 h.)
Intérpretes: Susana Ruiz (voz), Alicia Ruiz (voz), Santiago Martín (bajo), José Ángel Herranz (guitarra), Daniel *Txarras* (hammond), Javier Gómez (batería), David Castro (saxos), Santiago Cañado (trombón)

CONCIERTOS DE ÓRGANO
Ermita Nuestra Señora de los Ángeles
(Sábado, 2 de diciembre, 20.00 h.)
Intérpretes: Seminaristas Cerro de los Ángeles

EL TIO CALAMBRES
Fender Club
(Jueves, 7 de diciembre, 22.15 h.)

500 KILOS DE MARIACHIS
Fender Club
(Jueves, 14 de diciembre, 22.15 h.)
Revisiones de clásicos del rock y del soul transformadas en desenfadadas rancheras

NEXUS, PUNK FICTION Y WHITE SHADOWS
Centro Cívico de la Alhóndiga
(Viernes, 1 de diciembre, 21.30 h.)

PARAELISSA
Fender Club
(Jueves, 30 de noviembre, 22.15 h.)
Intérpertes: José Carrasco (voz principal), Julián Rubio (bajo), Sergio Carrasco (voz, guitarra española y programaciones) y Paco *Lucky* López (guitarra eléctrica y voces), Miguel Ángel Blanco, *el Negro* (batería)

SI QUIERES EMPRENDER

MODERNIZAR

CRECER

COMPETIR

INNOVAR

PLAN DE AUTÓNOMOS

Infórmate en www.autonomoscm.org o en 012 cerodoce

UNIÓN EUROPEA
FONDO SOCIAL EUROPEO

SM
La Suma de Todos

Comunidad de Madrid
www.madrid.org