

# Getafe Capital

AÑO V - NÚMERO 95

19 OCTUBRE DE 2006

50.000 ejemplares de distribución gratuita



## Sociedad

### Juan Antonio Illescas

El presidente de la Asociación de Diabéticos apuesta por la información y el control

Página 12

## Deportes

### Colonia Ofigevi

Tarde de fútbol y emoción en el campo del Bercial

Página 22

## Cultura

### Feria del libro

Veintinueve casetas invitan en la calle a la lectura

### Empezarte

Una exposición protagonizada por los creadores de La Carpa

Página 26

**ALBANY**  
Gestión  
GRUPO INMOBILIARIO

¡¡SUPEROFERTA!! GETAFE. Plaza de España. Piso 3 dorm., totalmente reformado, amplio salón comedor, cocina amueb. con electrodom., v/aluminio doble, gres, calef., g/n, a/a. 204.500 eur. Ref. G/1472



**ALBANY GESTIÓN**, C/ Ramón y Cajal 1, 1ºB • Getafe 28901  
Tel.: 91 601 04 05 • Fax: 91 682 46 20 • [www.albanygestion.com](http://www.albanygestion.com)

## La Segunda República apellida al Festival de Teatro Madrid Sur

Las artes escénicas regresan a la décimo primera edición del Festival Internacional Madrid Sur, que este año homenajea la proclamación de la Segunda República con el lema 1936-2006. Por la Paz. La programación comienza en el teatro local con la obra *Federico*, un drama social. Continuará con la fiesta de la infancia y un estreno en España: *Picasso 1937. Historia del Guernika*, que únicamente ha subido a escenarios estadounidenses. Sobre las tablas del Lorca

se representará *Una madre coraje en el purgatorio*, un espectáculo que tradicionalmente se exhibía al aire libre y desde hace un año se adapta también a espacios cerrados. Como estrenos absolutos, llega el espectáculo de títeres *La marea de los fantasmas* y *Johnny cogió su fusil*. Además del teatro, completan el cartel la danza, el cine y la música y las jornadas de reflexión que se celebrarán en la Universidad Carlos III.

Página 24

## Moda, paella y sevillanas en la Semana del Comercio

La Agrupación de Comerciantes y Empresarios de Getafe (ACOEG) pone en marcha por tercer año

consecutivo la Semana del Comercio. Durante las jornadas tendrán lugar diversas actividades, entre las que destaca un desfile de modas protagonizado por aficionados de edades comprendidas entre los 6 y 30 años, en su mayoría residentes en el municipio.

La degustación de una gran paella gratuita en la plaza de España, o la celebración de un concurso de sevillanas, son otros de los platos fuertes del programa. Con este tipo de iniciativas "pretendemos acercar el comercio a los ciudadanos y hacerles sentir que aportamos mucho más que la venta de un traje, ya que llenamos de vida" las calles, explica Jerónimo Corvillo, presidente de la asociación.

Página 4



## NADAL ECLIPSÓ A LOS GALÁCTICOS DESDE LA GRADA

Vino para ver el partido entre el Getafe y el Real Madrid y los aficionados, aburridos con el supuesto espectáculo que ofrecían los blancos sobre el césped, se arrimaron al tenista, lo estrujaron y le obligaron a firmar numerosos autógrafos. Ya en el segundo tiempo, con los ánimos más calmados y el tenista en el palco, fueron los jugadores azules quienes pusieron en su sitio a los merengues de Capello. Fue un golpe de moral que permitirá al Getafe CF afrontar con un buen colchón de puntos los dos próximos enfrentamientos ante el Recreativo de Huelva y el Deportivo de La Coruña, que llegará al Coliseo con Riki al frente. El jugador asegura a GETAFE CAPITAL que, por respeto a la afición, si batiera al Pato "no celebraría el gol".

Páginas 17 a 20

## Una casa regional para los ecuatorianos

La Asociación Casa Regional de Ecuador en Getafe empieza a rodar. Tirando del carro está Vicente Badaraco, un ex dirigente campesino en el país andino que llegó hace cinco años a la localidad. Ya cuentan con un equipo de fútbol, el Universidad Católica, que apoyó la iniciativa desde sus inicios. Con la vuelta de las vacaciones se han puesto en marcha las dos primeras actividades: un curso de informática y otro de bailes autóctonos, que se desarrollan en

aulas cedidas por la Casa de Extremadura, pues la recién nacida aún no cuenta con espacio propio. Ése es, precisamente, uno de sus sueños de futuro. También disponer de un grupo de baile o de un equipo de fútbol femenino que se integre en su proyecto deportivo. Preservar sus costumbres y compartirlas con sus vecinos, cualquiera que sea su nacionalidad, son los deseos de la asociación.

Página 16

[www.lancia.es](http://www.lancia.es)

Gama Lancia Ypsilon desde 9.900 €.

Nuevo Lancia Ypsilon MomoDesign versión b-color con pintura exclusiva Black Top. La belleza encuentra el diseño. Motores Multijet Euro4. Llantas de aleación. Interiores con diseño exclusivo Momo. Faros antiniebla. FÓRMULA LANCIA: disfruta de tu Lancia Ypsilon durante 2, 3 ó 4 años, después puedes elegir entre quedártelo, cambiarlo por uno nuevo o devolverlo. Gama Lancia Ypsilon desde 9.900€ (PVP recomendado Península y Baleares. Transporte, impuestos y oferta promocional incluidos).

MOMO DESIGN  
ECCITANTE  
Ypsilon

RAMARGO  
Ctra. N-IV. Km. 12,900  
(Junto al Cerro de Los Ángeles)  
Getafe  
Tel.: 91 665 31 20

Lancia Ypsilon: consumo desde 4,5 a 6,6 l/100 km (ciclo mixto). Emisiones de CO<sub>2</sub> desde 119 a 157 g/km.

Getafe Capital

Edita



Director editorial  
Jesús Caldeiro

Director  
Santiago Eric

Director adjunto  
Emilio Fernández

Redactora Jefe  
Noemi Moyano

Redacción  
Raquel González  
Ruth Holgado  
Susana Zorraquino

Secretaria de redacción  
María Jesús Blanco

Colaboradores  
Juana Pablos

Diseño  
Camaleón Publicidad

Directora de arte  
Lucía Núñez

Maquetación  
Julio Flores

Fotografía  
Pablo Cabellos

Jefe de sistemas  
Javier del Val

Página web  
Clara Cuevas

Publicidad  
Camaleón Publicidad  
Mario Segundo

Director de publicidad  
Jesús Salazar

Coordinación de publicidad  
Nayra Ortiz  
Tel.: 91 601 03 94  
e-mail:  
publicidad@getafecapital.com

Redacción  
C/ Madrid, 65 - 2º Centro  
28901 Getafe (Madrid)  
Tel. y fax: 91 683 30 92  
e-mail:  
redaccion@getafecapital.com

Imprime  
DISTASA

Distribuye  
Atenea Publicidad  
Tel: 91 696 16 80

Déposito legal: SE-3867-2002

Getafe Capital no se hace necesariamente solidario de las opiniones vertidas por sus colaboradores en los artículos firmados. Prohibida la reproducción por cualquier medio o soporte de los contenidos gráficos o escritos de esta publicación, en todo o en parte, ni aun citando la fuente sin permiso del editor.

www.getafecapital.com

# Una de quijotes

Somos los más aventureros, los más *quijotes*. Eso dice el pintor José Luis López Romeral de los creadores de la localidad, entre los que él se incluye. El arte es la punta de lanza del puñado de personas de todas las edades y experiencias que están reivindicando la creación de un gran centro de exposiciones. Asociados desde hace un año han decidido organizar una macro muestra que bajo una carpa se exhibirá en la Estación de Getafe Centro. Su deseo, que el próximo año no sea una lona la que dé cobijo a las obras. Pero para *ideales locos*, los de los pequeños y medianos comerciantes. Estos sí que luchan contra enemigos más grandes que los molinos, los centros comerciales. Pero resisten y persisten. Organizados en la Asociación de Comerciantes de Getafe (ACOEG) defienden sus negocios con iniciativas y proyectos. Un desfile de modelos, un concurso de sevillanas y una paella gigante son algunas de las citas de la tercera Semana del Comercio, una propuesta con la que quieren acer-

carse al público y defender las bondades de las tiendas de proximidad. Aunque *quijote*, no es para lograr gloria y honor por lo que lucha Vicente Badaraco. No lo fue cuando era dirigente agrícola en Ecuador ni ahora que ha creado la casa regional del país andino en Getafe. La nueva aventura ha comenzado: actividades que arrancan, proyectos en la mente, y la ilusión de disponer en un futuro de una sede propia. Aunque también mirá atrás, cual hidalgo, Badaraco tiene la certeza de que algún día podrá ayudar a los que dejó allá. Juan Antonio Illescas, presidente de otra asociación, la de Diabéticos, aplica el mismo romanticismo a su actividad cotidiana. Apoya la investigación con células madre, confía en la ciencia y en que una mañana amanezca con la cura de su dolencia. Mientras, no se cruza de brazos, y ya suma seis años formando y dando apoyo a los enfermos y familiares que acuden a la sede. En una sociedad que obliga a rendir culto a una precaria realidad, hay que aplaudir a los aventureros. Y desear que de momento no les vuelva la cordura.

## Misterios SIN resolver

¿CÓMO se llamaría la película que narrara la entrega de la equipación oficial a los equipos de la Escuela de fútbol del Getafe? ¿Se imagina alguien qué estupendo guión de suspense se podría escribir teniendo en cuenta que van empezando las competiciones y que camisetas y pantalones están llegando a última hora y en diferentes fechas, según sea el equipo al que van destinadas?

¿QUIÉN se escondía tras los cristales oscuros del coche oficial que acudió escoltado por la Policía Nacional y la Guardia Civil a la central de Airbus en Getafe? ¿Qué pensaría el misterioso pasajero al toparse en la entrada con miembros de IU y del comité de empresa, que convocaron a los medios de comunicación para mostrar su oposición a la reducción de plantilla ante la crisis del gigante aeronáutico?

¿EN VEZ DE especular sin aportar pruebas sobre chanchullos, supuestas listas de adjudicatarios y demás chismorreos y maledicencias, no sería más razonable esperar a conocer la resolución de los concursos sobre la adjudicación de suelo en Los Molinos y Buenavista para, a la vista de los hechos, juzgar la rectitud del proceso? ¿Por qué en algunos círculos tienen más crédito los participantes en el citado concurso (y por lo tanto, partes económicamente muy interesadas) que los técnicos del consorcio (60% Comunidad de Madrid y 40% Ayuntamiento)?

## La imagen



Emulando a la mismísima Claudia Schiffer, cerca de 200 personas, según la organización, desfilaron frente a la atenta mirada de los promotores del *casting* (Altea Comunicación) en el que se eligieron los modelos que participarán en el desfile de moda de la tercera Semana del Comercio. Niños y jóvenes pisaron con garbo las tablas del Federico García Lorca mientras sus padres observaban y daban ánimos desde las butacas. La anécdota de la jornada la protagonizó una mujer mayor de 30 años (edad tope fijada por los organizadores para participar), que no lo dudó y decidió desfilarse mostrando su estilo a los allí presentes.

la viñeta de Joancaró



## Sube ☺



### Manuel Vicario

El artista local ha expuesto veintiséis de sus obras en la Lisa Coleman Gallery de Nueva York vendiendo prácticamente toda la muestra. Es la tercera vez que sus acrílicos, *collages* y técnicas mixtas de temática abstracta y geométrica se cuelgan de las paredes de la prestigiosa sala. Además, la revista mensual neoyorkina *New Magazine* se hará eco de la exposición en su próximo número.

## Baja ☹



### Airbus

La crisis que vive Airbus por los retrasos en las entregas del avión A380 ha tenido consecuencias en la localidad. A cincuenta trabajadores de las plantas de Getafe, Illescas y Puerto Real no se les han renovado sus contratos temporales. Según el sindicato CGT, hasta final de año unos 280 empleados en las mismas condiciones se podrían ver afectados por la reducción de plantilla.

cartas al director

Carta al alcalde

Estimado alcalde:  
Hoy con cierta extrañeza recibo en mi domicilio un escrito firmado por usted y por la concejala de juventud, cuyo encabezamiento me ha llamado poderosamente la atención y ha despertado en mí una cierta intranquilidad. Este encabezamiento dice así: ¿Sabemos qué queremos? Somos jóvenes, somos de Getafe. Imagino que usted y su equipo de trabajo se preguntarán al recibir este escrito, cuál es la intranquilidad-duda, de este joven vecino de Getafe. En primer lugar, exponen claramente que conocen las necesidades que tenemos a día de hoy los jóvenes del municipio, que el proyecto que nos mencionan servirá para diseñar las políticas y actuaciones en Getafe en materia de juventud para los próximos años o mejor dicho hasta el 2010 (creía que en el 2007 había elecciones municipales). Luego habla de participación en temas como vivienda, empleo y formación, vida saludable, ocio, cultura, ciudadanía y participación. O lo que es lo mismo, un diseño de ciudad para todos y todas. Para finalizar el panfleto electoral despide el escrito con la siguiente frase en definitiva: vosotros y vosotras sois los verdaderos protagonistas del desarrollo de Getafe.  
Señor alcalde: ¿a quién pretende engañar? La juventud no es tonta y el que más o el que menos ve en esta maniobra una burla a la inteligencia de los que, como dicen ustedes, son los verdaderos protagonistas del desarrollo de nuestra ciudad. (...) Me extraña que para usted y su equipo sea importante ahora la voz de los jóvenes de la ciudad y sus ideas para conseguir entre todos una ciudad de todos y para todos. ¿O sólo le interesa la voz de los jóvenes afines a sus intereses?  
Usted, para mí, vecino y joven de Getafe, perdió toda la credibilidad el día 20 de septiem-

bre. Sí, alcalde, ese día. Unos jóvenes del municipio se ofrecieron a un colectivo importante, el de los discapacitados, para poner en marcha el Manifiesto para la supresión de las barreras arquitectónicas. Curiosamente, usted, que ahora dice que desea escuchar la voz y demandas de los jóvenes de la ciudad, ese día quiso acallarla sólo porque esos vecinos pertenecen a la sección de atletismo de la Asociación Víctimas del Terrorismo. Lógicamente, usted ese día no podía perder tres minutos en un tema de tan poca entidad y atender a dos atletas del club y a su socia Irene Villa, y mucho menos colaborar con ellos en el recorrido de su municipio. Imagino que tendría algo más importante que hacer como la inauguración de las preciosas farolas que adornan nuestras calles, o supervisar las obras de un gran centro comercial. Sin ser vecino de Fuenlabrada, Leganés o Madrid, todos sus responsables tuvieron tiempo de escucharnos, ayudarnos, solidarizarse con nosotros y apoyar el manifiesto. Tome nota, porque a todos les oculté que resido en Getafe, por vergüenza. (...) Aunque creo que es imposible que en tan pocos días haya visto la luz y haya decidido aplicarse aquello de que rectificar es de sabios, me gustaría que en sus horas de entrenamiento —lo digo para no interferir en su jornada laboral—, recapacitara, pensara y encontrara una explicación que satisfaga mi curiosidad y la de muchos ciudadanos del municipio y de la comunidad de Madrid en general. A este vecino no le importa no ser capital, pero sí que se escuchen las voces de todos los vecinos sin distinción y discriminación sectarista.

**Alberto Cuerda Leira**  
Presidente Club de Atletismo AVT  
Asociación Víctimas del Terrorismo

# Oportunidad Única

Válida hasta el 30 de noviembre

Llave en MANO

Edificio  
**CARLOS III**  
GETAFE



Pisos de 3 y 4 dormitorios

**6.000€** de AHORRO

Los 5 ÚLTIMOS compradores de un PISO en GETAFE podrán disfrutar de una BONIFICACIÓN de 6.000 € sobre el precio final del piso.

Edificio con garaje situado en la calle Madrid nº 102, en el centro del casco urbano de Getafe, junto a la Universidad Carlos III.

INFORMACIÓN:  
OFICINA DE VENTAS  
C/ Madrid, 88-B, 1º D  
Tels.: 91 696 41 24 • 91 417 96 10

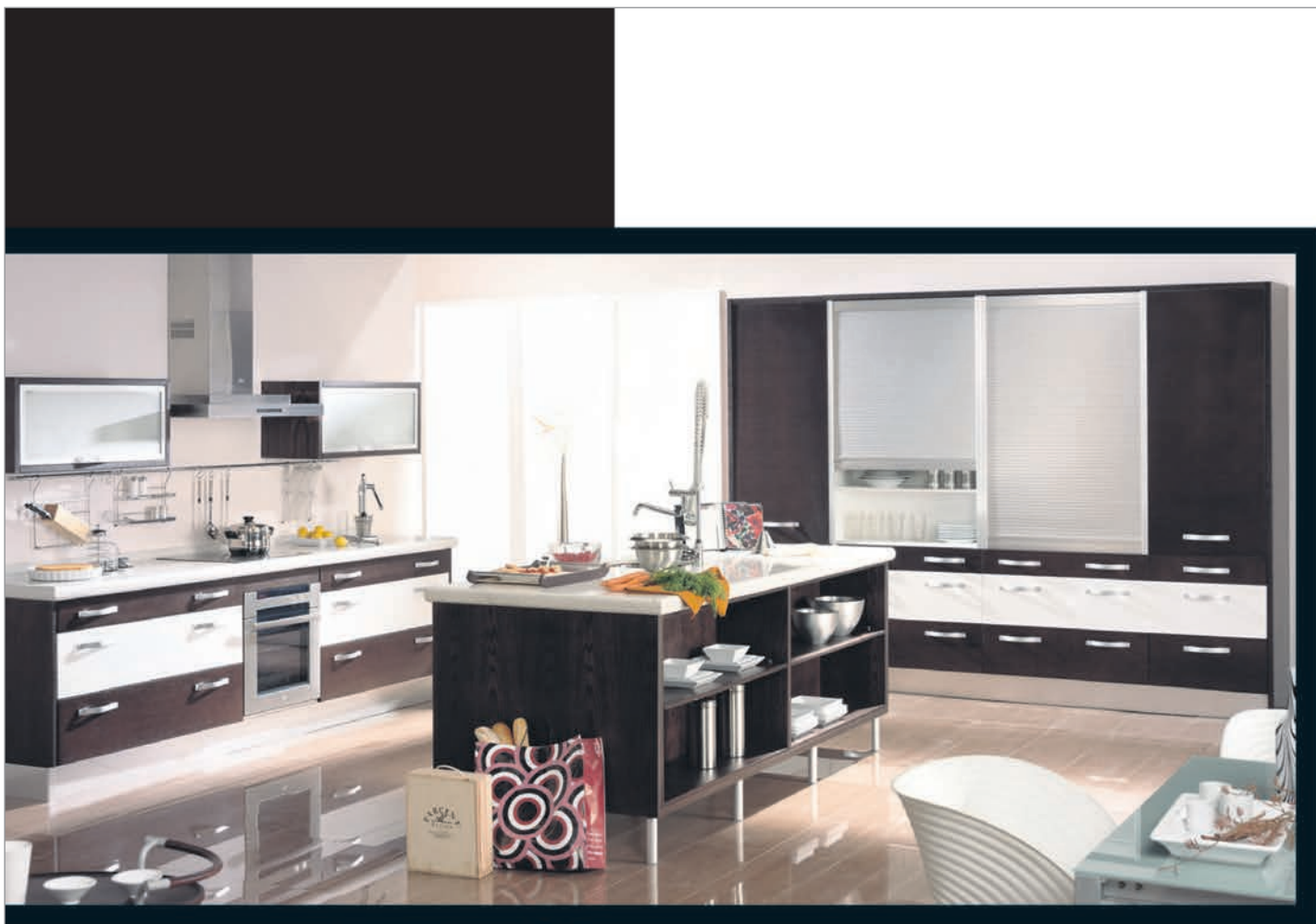

www.cocinasrio.com  
91 682 45 99



Podrán encontrarnos en nuestras nuevas instalaciones.  
1.000 metros cuadrados con 50 exposiciones de los diseños más actuales en c/ Alcalde Ángel Arroyo núm 4 y 6; 28904 - Getafe (Madrid)

cocinasrio@infonegocio.com;  
de Lunes a Sábados de 10:00 a 14:00 y 17:00 a 20:30

Un desfile de moda, una gran paella gratuita y el concurso de sevillanas son las actividades más destacadas del programa

# ACOEEG celebra la tercera Semana del Comercio

Con el objetivo de acercar al ciudadano el comercio a través de actividades lúdico sociales, la Agrupación de Comerciantes y Empresarios de Getafe (ACOEEG) organiza por tercer año consecutivo, junto con los centros abiertos La Alhóndiga, Juan de la Cierva, Las Margaritas y Getafe Centro, la tercera Semana del Comercio. "Durante estos días —explica Jerónimo Corvillo, presidente de la asociación— queremos hacer sentir a la gente que estamos ahí y que no solamente le aportamos la venta de una traje o de un determinado alimento, sino mucho más", porque los negocios de proximidad "aportan vida a las ciudades". El desfile de moda, en el que participarán maniqués no profesionales de 6 a 30 años, se convertirá en el evento destacado de la tarde del sábado, 21 de octubre. "El año pasado esta actividad salió estupendamente y por eso una vez más hemos contado con participantes *amateur*, la mayoría gente del pueblo, en nuestra apuesta por la inte-



De izquierda a derecha: Julio Vallejo, presidente de FECOESUR; el alcalde, Pedro Castro, y Jerónimo Corvillo, presidente de ACOEEG, en la presentación de la tercera Semana del Comercio.

gración", explica Corvillo. Para los aficionados a la buena mesa, el domingo 22 será su día, ya que la asociación ofrecerá una

gran paella gratuita al público que asista a la Plaza de España. Antes del almuerzo se celebrará un concurso de sevillanas, una de las no-

vedades de esta edición. La pareja ganadora recibirá como premio la cantidad de 400 euros. Este evento se celebrará unos po-

cos días después de las inauguraciones de dos grandes superficies: la ampliación del Centro Comercial Getafe 3 y El Corte Inglés El Bercial. "Sinceramente nos parece un abuso —afirma Corvillo—. Ya no se trata de libertad de comercio, sino de un completo libertinaje". Para el presidente de ACOEEG la clave está en cuidar los pequeños y medianos establecimientos del casco histórico, ya que, como afirma, "es nuestra reserva. Apostamos por un comercio de calidad y próximo al ciudadano y vamos a trabajar para conservar nuestra cuota de clientes".

Ruth Holgado

**Desfile de Moda**  
Plaza de la Constitución  
Sábado, 21 de octubre, 20.30 h.

**Concurso de Sevillanas**  
Plaza de España  
Domingo, 22 de octubre, 12.30 h.

**Paella gigante**  
Plaza de España  
Domingo, 22 de octubre, 14.00 h.



**HESPERIA**  
somos hoteleros

Hesperia Getafe

★ ★ ★ ★

Casarse en Getafe  
...ahora todavía más ventajas

Ahora ventajas adicionales  
si celebras tu boda con nosotros.

Del 1 de noviembre de 2006 al 31 de marzo de 2007  
si celebras tu banquete nupcial en el Hotel Hesperia Getafe  
te regalamos 2 horas de discoteca.  
Además podréis celebrar gratuitamente vuestro primer  
aniversario con nosotros; os invitamos a la cena, el  
alojamiento y el desayuno.

¡¡Cásate en el Hesperia Getafe y ahorra 700 €!!

Oferta válida para bodas contratadas a partir del 1 de septiembre de 2006.  
Condiciones válidas para bodas de mínimo 80 comensales.  
Alojamiento primer aniversario sujeto a disponibilidad en la fecha elegida.  
Promoción válida del 1-11-06 al 31-3-07.

MÁS INFORMACIÓN:

91 601 18 00

eventos@hesperia-getafe.com

Chamberlain 1 28905 Getafe MADRID  
Tel.: (+34) 91 601 18 00 Fax: (+34) 91 682 38 17  
hotel@hesperia-getafe.com www.hesperia-getafe.com

# Ya a tu servicio EN GETAFE



## Ven y entra en la nueva dimensión de la Cultura y el Ocio.

### DEPORTES

Especialistas en deportes: Montaña. Gimnasia. Ciclismo. Zapatería Deportiva... Todo de las mejores marcas.

### ESPACIOS DE MÚSICA Y CINE

Últimos lanzamientos y un gran fondo de catálogo en CD y DVD musicales. En cine, la mayor variedad de clásicos y novedades en DVD.

### LIBROS

Best sellers, grandes autores, libros infantiles, libros técnicos... Punto de Información Cultural con acceso a 500.000 referencias.

### ELECTRÓNICA-INFORMÁTICA

Toda la tecnología a tu alcance. Primeras marcas en imagen, sonido, fotografía, telefonía e informática. Servicio integral de comunicaciones Telecor...

### JUGUETES

Juguetes de todo el mundo para todas las edades. Lo último en juguetes electrónicos, videojuegos...

**Y TAMBIÉN MODA, COMPLEMENTOS, ZAPATERÍAS, PERFUMERÍA, COSMÉTICA Y HOGAR.**



- 1 Desde la A-42, sentido Madrid, salida Universidad Carlos III.
- 2 Desde la M-45 sentido A-4 Córdoba, salida 6.
- 3 Desde la A-42 sentido Toledo, salida 11B.
- 4 Desde la M-45 sentido A-5 Badajoz, salida 6 C.
- 5 MetroSur: Estación El Bercial.

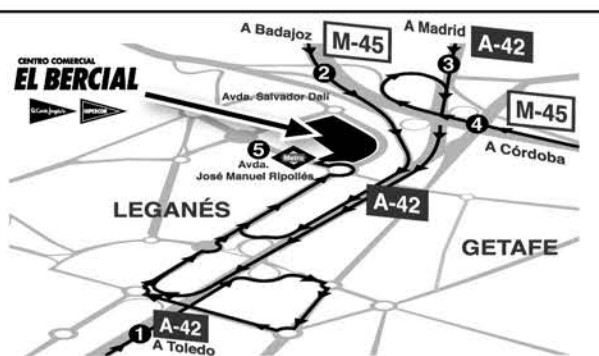

**CENTRO COMERCIAL  
EL BERCIAL**  
Avda. del Comandante José Manuel Ripollés, 2

3000 PLAZAS DE APARCAMIENTO, HORARIO ININTERRUMPIDO DE 10 A 22 H. TARJETA DE COMPRA EL CORTE INGLÉS. ADMISIÓN DE TARJETAS DE CRÉDITO. CARTA DE COMPRA. FINANCIACIÓN/VENTA A PLAZOS. ENVÍO A DOMICILIO. INSTALACIONES Y MONTAJES. LISTAS DE BODA. ESTUDIO DE DECORACIÓN INTEGRAL "CREAR HOGAR". TELECOR. AGENCIA DE VIAJES. CENTRO DE SEGUROS. VENTA DE ENTRADAS. PELUQUERÍAS. CAFETERÍA Y RESTAURANTE.

IU muestra su apoyo a los trabajadores y CGT teme reducciones de plantilla

# Airbus sigue “a la espera de que se tome una decisión oficial” sobre el futuro de la empresa

Fuentes de Airbus consultadas por GETAFE CAPITAL siguen hablando de “normalidad a la espera de que se tome una decisión oficial” sobre el futuro de la empresa y de sus trabajadores. Respecto a que no se estén renovando “los contratos a término”, aseguran que es una práctica habitual en las empresas que utilizan este tipo de fórmulas de contratación. Lo que sí adelantan es que “todo está bajo revisión y análisis”, sin saber cuándo se hará pública la estrategia que la compañía va a seguir. Diego Alonso, representante de CC OO, afirma que la negociación del futuro de la industria aeronáutica en España “está ahora mismo fuera de nuestras fronteras, concretamente en Francia y Alemania, por lo que de momento lo único que podemos hacer es esperar”. Para José Alcázar, presidente del comité interempresas, es importante que España adquiera un mayor protagonismo en estas conversaciones, “ya que si conseguimos tener una mayor participación accionarial lo-

graremos que nadie ajeno decida sobre el futuro de la industria aeroespacial en este país”.

## Incertidumbre entre los trabajadores

Ante la incertidumbre que reina entre los trabajadores de Airbus, Gregorio Gordo, candidato a la presidencia de la Comunidad de Madrid acudió a la planta de Getafe para manifestar el apoyo de IU a los representantes de los trabajadores “en las negociaciones que viene manteniendo en el sentido de garantizar el empleo estable y de calidad en una región donde, además, la desindustrialización, empieza a ser una tónica dominante frente al auge de la construcción y de los servicios”. Gordo reiteró la apuesta de su partido “por la vigencia de una empresa que entendemos puntera en Europa”. Junto a él, asistieron al encuentro Ignacio Sánchez Coy, cabeza de lista de IU en las próximas elecciones municipales, y Miguel Reneses, diputado del mismo grupo parlamentario. Por otra



En el centro, Gregorio Gordo, candidato a la presidencia de la Comunidad de Madrid por IU, flanqueado por representantes de los trabajadores de CC OO de Airbus (a la izquierda) e Ignacio Sánchez Coy, candidato de IU a la alcaldía de Getafe y Miguel Reneses, diputado de la coalición (a la derecha).

parte, el alcalde, Pedro Castro, y el citado presidente del comité intercentros, José Alcázar, han solicitado una reunión a la presidenta regional, Esperanza Aguirre, “para conocer el futuro de la industria aeronáutica en la Comunidad”, según

un comunicado difundido por el gabinete de prensa del Ayuntamiento. Cincuenta trabajadores de Airbus de las plantas de Getafe, Illescas y Puerto Real han visto como en las últimas semanas no eran renovados sus contratos temporales. “Se-

gún los datos que manejamos desde CGT —explica Alberto Gómez, representante del sindicato— si de aquí hasta final de año no se ampliara ningún contrato de estas características se verían afectados, y por tanto en la calle, 280 trabajadores”. Esta decisión ha sido “tomada unilateralmente por la organización española. Si a esto le añadimos, los 180 despidos de la filial ITP [Industria de Turbo Propulsores], encargada de fabricar el motor del mayor avión comercial de pasajeros con planta en Vizcaya, la situación empieza a ser preocupante”, asegura Gómez. La crisis de Airbus, apuesta europea para competir con la norteamericana Boeing, se ha desatado tras el anuncio de retrasos en la entrega de los pedidos del avión de pasajeros A380. Como consecuencia, se han producido cambios en su cúpula directiva, caídas de la cotización de sus acciones en las bolsas internacionales y movimientos en el accionariado.

Ruth Holgado

## Batería de actos con el fin de erradicar la pobreza

Para culminar la celebración de la Semana contra la pobreza, que tiene lugar estos días, el sábado, 21 de octubre, transcurrirá por las madrileñas plazas de Cibeles hasta la Puerta del Sol una manifestación a la que el Ayuntamiento local se suma como integrante de la Alianza de Municipios del Sur por los Objetivos del Milenio (en la que también participan Parla, Leganés, Fuenlabrada y Alcorcón). Con esta marcha se quiere denunciar el incumplimiento de los objetivos de desarrollo del milenio, entre los que se encuentran la eliminación de la pobreza extrema y el hambre, una educación básica mundial, fomentar la igualdad de la mujer, combatir enfermedades como el SIDA y garantizar un medio ambiente sostenible.

El concejal de cooperación internacional, Ignacio Sánchez Coy, anima a la participación en esta iniciativa, sobre todo de las asociaciones. En representación del consistorio, distintos concejales se desplazarán a la capital para personalizar la denuncia, además de los miembros del Consejo Local de Cooperación. Las concentraciones se simultanearán en veintiocho ciudades y han sido convocadas por Alianza Española contra la Pobreza, compuesta por sindicatos, organizaciones no gubernamentales y más de 1.000 colectivos de ecologistas, jóvenes y

mujeres. En más de 70 países se organizan durante esta semana propuestas análogas.

## Otras actividades

Además, Sánchez Coy insistió en dos diligencias más. En el Ayuntamiento de Fuenlabrada se presentará el anuario *Los objetivos del milenio: movilización social y cambio de políticas* en un acto en el que estará presente el consistorio y donde se plantearán temas relacionados con la insuficiencia de recursos. Asimismo, actualmente se está llevando a cabo el proceso de pre debate para los presupuestos del próximo ejercicio que se aprobarán en diciembre y se ha planteado, como explica el concejal, que se destine el 1% para proyectos de cooperación y ayuda al desarrollo, en lugar del 7% que se venía reservando. En cuanto a actos particulares en la localidad, el edil cree que es mejor “unir fuerzas” para que se traduzca en “términos de calidad y cantidad”, y “no dispersar las actividades”.

Por su parte, Cáritas Diocesana de Getafe informa sobre otras citas que se celebrarán en la Comunidad como la presentación del DVD *Derrecho a la alimentación*. Urgente, representaciones teatrales, pasacalles en bicicleta, diferentes jornadas y charlas informativas, así como un concierto. S.Z.

La empresa constructora cuenta con 12.500 metros cuadrados destinados a uso comercial, oficinas y plazas de aparcamiento

## Napisa inaugura su nueva sede

Napisa, Naves y Parques Industriales, SA, inaugurará el jueves, 19 de octubre su nueva sede social situada, en la calle Alcalde Ángel Arroyo. Los 7.500 metros cuadrados destinados para uso comercial y de oficinas (con una decoración funcional donde la luz es protagonista) y los 5.000 metros cuadrados del garaje son las credenciales del edificio construido mediante hormigón prefabricado e *in situ*, y acero laminado. “Desde el primer momento la dirección de la compañía buscó un entorno acorde con sus servicios y con el bienestar de sus empleados: bien comunicado y dentro de una zona industrial que transmitiese una imagen de modernidad y evolución”, afirman desde la empresa, que también ha renovado su logo, imagen corporativa y revista.

## Plan de expansión

Desde Getafe se vertebrará la actividad de la compañía, que cuenta con noventa empleados y delegaciones en Alicante, Burgos, Barcelona, Sevilla, Toledo, La Coruña y Zaragoza. Coincidiendo con este acto, la empresa de construcción industrial celebrará su décimo quinto aniversario con unos datos de facturación sobre la mesa de 32 millones de euros, correspondientes a los nueve primeros meses de 2006.



Nueva sede social de Napisa.

Esta cifra supone un 68% más de la registrada en el mismo periodo de 2005 y es el resultado del plan de expansión impulsado por la compañía los dos últimos años. “Hay que destacar el aumento de la capacidad productiva de Napisa, preparada para afrontar proyectos cuya inversión inicial supera los diez millones de euros”, explican desde la empresa. La especialización es, según la misma fuente, una de las claves. Dedicada a la obra industrial en sus primeros compases, con el nuevo siglo apostó por la diversificación, introduciéndose en mercados como el inmobiliario con la construcción de *lofts*, residencias y hoteles, y el de ocio, con la edificación de centros comerciales y deportivos. En este sentido, “Napisa

es una empresa muy especializada que se diferencia de la competencia por dar un servicio más completo en precio y plazo para el cliente, dado que cuenta con un equipo, además de proveedores, especializado en este tipo de obras”, señala Ángel Moreno Olivares, presidente de la compañía.

Repasando otras cifras de negocio se constata la tendencia a la alza. En lo que va de año la compañía suma veintinueve obras en construcción, y ha ampliado su número de empleados. En sus quince años de andadura ha realizado más de 250 obras, ha construido 1.200.000 metros cuadrados y ha estudiado y valorado alrededor de 2.500 proyectos.

Noemi Moyano

EDIFICIO PLAZA EDIFICIO PLAZA EDIFICIO PLAZA EDIFICIO PLAZA EDIFICIO PLAZA EDIFICIO PLAZA EDIFICIO PLAZA

## Edificio Plaza

- **Viviendas** de 3 y 4 dormitorios.
- **Garaje y trastero.**
- **Juegos infantiles.**
- **Jardines, piscina y pista de pádel.**
- **Junto al Metro y al Hipercor.**

**¡Ya a la venta!**  
**el ático más grande**  
**en el mejor emplazamiento**



Aire acondicionado	Bañera y ducha Hidromasaje	Puerta acorazada	Caseta control circuito TV	Residencial privado	Piscina	Pádel	Alarma	Mampara ducha	Toallero radiador



## Residencial Universidad

- **Viviendas** de 3 dormitorios.
- **Garaje y trastero.**
- **Juegos infantiles.**
- **Piscina y pista de pádel.**

RESIDENCIAL UNIVERSIDAD RESIDENCIAL UNIVERSIDAD RESIDENCIAL UNIVERSIDAD RESIDENCIAL

*Los enclaves más privilegiados de El Bercial*



**DETINSA**  
HOGARES del TERCER MILENIO

☎ 902 111 789  
☎ 605 69 13 82 · 609 51 95 64

Información y venta en **Parking URENDE**  
A-42 Salida 12 · Frente al Hospital de Getafe



www.detinsa.es

**ÁREA  
PROTEGIDA**

## La protección ambiental en el marco local

Los problemas ambientales que nos afectan tienen orígenes diversos y la percepción que los ciudadanos tenemos de los mismos es también diferente. No obstante, es notable que, cada vez más, somos conscientes de la afectación que nos producen los problemas ambientales de dimensiones planetarias. El cambio climático en el primer mundo puede producir escasez de agua y limitar algunas de nuestras actividades. En el tercer mundo, esta misma situación aumentará los índices de pobreza e incluso será causa de hambrunas. La lucha contra estos problemas se establece a partir de decisiones tomadas por los órganos políticos a nivel continental. La Unión Europea o los Estados Unidos, en base a los criterios científicos dictados por expertos y corregidos "convenientemente" en base a intereses económicos, proponen a los gobiernos asociados, la adopción de medidas correctoras. Estas decisiones se traducen en normas legales de obligado cumplimiento para los países asociados. Los cambios necesarios para la consecución de los objetivos propuestos, minimizar las emisio-

nes de CO<sub>2</sub>, por ejemplo, necesitan de la intervención local: implantación de energías alternativas en edificios públicos, promoción de la eficacia y eficiencia energética, ahorro de energía, etc.

Pero las obligaciones en materia ambiental de los ayuntamientos están más relacionadas con la gestión de residuos sólidos urbanos, depuración de aguas residuales, control de actividades calificadas, control de plagas y promoción ambiental entre los ciudadanos. Asimismo, y cada vez más, la normativa ambiental otorga a los municipios la capacidad de valorar el impacto ambiental debido al planeamiento urbanístico en base a la incidencia que este sector produce en el entorno, tanto urbano como en suelo protegido. La proximidad de la Administración local al ciudadano implica la identificación del ayuntamiento como principal responsable de la calidad ambiental de nuestro entorno, fundamentalmente cuando nos referimos a la ciudad. Las obligaciones de los ayuntamientos en materia de medioambiente están definidas en la legislación y constituyen los servicios ele-

mentales para el mantenimiento de una ciudad limpia y saludable, que suponen el grueso del presupuesto municipal. La financiación parcial de estos servicios es sufragada por los ciudadanos a través de los tributos municipales. No obstante, es importante destacar la cofinanciación de la Unión Europea durante la última década para la construcción de plantas de tratamiento de residuos urbanos y depuradoras de aguas residuales. Se trata de infraestructuras de gran envergadura diseñadas para que se compartan por varios municipios.

Desde la plena integración de España en la Unión Europea, como país miembro de pleno derecho, el Estado español y las diferentes administraciones competentes han tenido que asumir una legislación de obligado cumplimiento en el ámbito ambiental. Esta nueva situación afecta a las competencias ambientales municipales sobre gestión de residuos urbanos y depuración de aguas residuales. A fin de cumplir con los requisitos de tratamiento exigidos por la legislación europea asumida, la basura que generamos los vecinos de Ge-

tafe es transportada a la planta de tratamiento mancomunada ubicada en el término municipal de Pinto. Las aguas residuales domiciliarias e industriales procedentes de los colectores municipales son conducidas para su tratamiento a la Depuradora Sur, ubicada en el término municipal de Getafe, próxima al barrio de Perales del Río.

Pero, quizás, la limpieza viaria y el mantenimiento de los parques y jardines constituyan las competencias que mejor transmiten al ciudadano la buena gestión municipal en esta materia. La ciudad limpia, bien cuidada y sin *fauna urbana* indeseable en sus calles, es un indicador de excelencia ambiental muy valorado por el ciudadano. Cada vez con más peso específico, otro factor ambiental a considerar es el diseño urbano adecuado, que favorezca la peatonalización del casco urbano y la movilidad a pie o en bicicleta. La ciudad es, pues, un sistema ecológico, medio de relación de sus habitantes, los ciudadanos, con el entorno, que ha de proporcionarles precisamente esa capacidad de relación.

Juana Pablos

# III Edición de los Premios Getafe Capital

Participa en la elección del personaje o la entidad getafense del año y gana 1 de los 10 **BALONES OFICIALES DE FÚTBOL QUE REGALAMOS** ENTRE LOS PARTICIPANTES.

Para participar por SMS envía  
**VOTA** (espacio) **TU VOTO** al

**7477** 

### CUPÓN DE VOTACIÓN

Nombre .....

Apellidos .....

Telefono de contacto .....

Personaje o entidad  
a la que vota .....

Si prefieres votar por correo envía este cupón a Getafe Capital, C/ Madrid, 65 2º centro · 28901 Getafe (Madrid)  
Y si deseas enviarlo por e-mail la dirección de correo es la siguiente [administración@getafecapital.com](mailto:administración@getafecapital.com)

Precio SMS Movistar, Vodafone y Amena 1,20 Euros +IVA necesario sólo 1 mensaje.



# 2º Gran Desfile de Moda

## 3ª Semana DEL Comercio

Sábado 21 de Octubre. 20,30 h.  
Plaza del Ayuntamiento

**¡VEN** y disfruta de Getafe,  
sorteamos muchos premios!

*Getafe Moda*

y el domingo:

# Gran Paellada Popular & 1º Concurso de Sevillanas

**¡La Paella más grande de Getafe!**

Además, payasos y cuentacuentos para los peques...

DOMINGO 22 OCTUBRE.  
PLAZA DE ESPAÑA. 12,00 horas.



CON EL COMERCIO URBANO  
Getafe es mejor

Centros comerciales Abiertos:



Organiza:



Subvenciona:



Colabora:



LA RUTA DE LA MEMORIA

# Maravillas en la calle Marqués

Sólo los más longevos reconocerán en la instantánea que acompaña a estas líneas la calle Marqués. Ninguna de las casas bajas con pequeños balcones y amplios pórticos que flanqueaban la vía se conserva en pie en la actualidad. También han cambiado mucho los coches que circulan por esta calle hoy, con respecto a los que en la década de los 80 estaban aparcados sobre sus aceras.

Entre la gente que habitó en estos humildes hogares destaca la Madre Maravillas, que durante algún tiempo, cuentan los vecinos de la zona, vivió en una edificación que se levantaba en la confluencia de la calle Magdalena con Marqués. Ésta se demolió hace aproximadamente 10 años para construir sobre el solar un bloque de pisos.

Gracias al empeño de esta mujer, hija de los marqueses Luis Pidal y Cristina Chico, hoy se levanta en el Cerro de los Ángeles el convento de la Carmelitas Descalzas cuya primera piedra se puso en abril de 1925. La historia relata que durante la Guerra Civil fue dinamitando el monumento del Sagrado Corazón teniendo las religiosas que



abandonar su Carmelo, al que volverían en 1939. Durante estos años, la Madre Maravillas y tres hermanas más formaron la primera comunidad que fue originariamente instalada en Getafe.

Hoy muchos getafenses conocen la calle Marqués como la calle de los ricos ya que en los últimos años se han construido allí viviendas unifamiliares y en altura de gran calidad. Pocos de los que allí

residían en el año 1984, fecha en la que fue tomada esta fotografía, podían esperar que los lugares en los que guardaban a sus animales serían ocupados hoy por espléndidos jardines o por garajes en los

que duermen flamantes vehículos. La Madre Maravillas, que desde muy joven tuvo claro que su vida iba a estar destinada a servir a Dios, tampoco imaginaría que el Papa Juan Pablo II le iba a beatificar el 10 de mayo de 1998 y cinco años después, canonizarla. Para no olvidar el paso de esta santa por el municipio los vecinos del barrios de Getafe Norte cuentan hoy con una Iglesia que lleva el nombre de la religiosa cuya vida estuvo consagrada a la contemplación.

Ruth Holgado

Foto cedida por Vicente Rodríguez

Si tienes una foto antigua y una historia que contar ponte en contacto

con **GETAFE CAPITAL**

por teléfono

91 684 04 92

o por mail

redaccion@getafecapital.com

La Casa de Extremadura organiza el acto, que se celebrará el 21 de octubre en los Escolapios

## El V Encuentro de Encaje de Bolillos reunirá a 600 personas

Procedentes de Castilla La Mancha, Extremadura, Galicia, El País Vasco, Aragón o Getafe, cerca de seiscientos personas acudirán al V Encuentro Nacional de Encaje de Bolillos que organiza la Casa Regional de Extremadura, el 21 de octubre en el colegio Nuestra Señora Inmaculada Padres Escolapios. "Estamos muy orgullosas —explica Loli Alcázar, vocal de talleres de la entidad organizadora del evento—. Todavía recuerdo la primera reunión que celebramos, en la que hubo cerca de ochenta encajeras. Poco a poco, cada año hemos ido aumentando progresivamente el número de participantes hasta llegar a las seiscientos personas que esperamos que acudan" en esta edición.

Vicenta Nuevo, monitora de encaje de bolillos en la Casa de Extremadura, define esta disciplina como "una técnica artesana con la que se pueden elaborar preciosos encajes".



Como ella misma explica, para practicarla sólo son necesarias tres cualidades: "Tener buena vista, mucha paciencia e ilusión". Carmen Hidalgo, otra de las monitoras, enumera

los trabajos que se pueden elaborar utilizando esta técnica: "Abanicos, juegos de cama o de toallas, ligas, mantelerías, ropita para bebé, cuadros y pañuelos".

### Jornadas de convivencia

Para Manoli Burgueño, vicepresidenta de la casa regional, "una de las cosas más bonitas de este tipo de encuentros son los lazos de amistad que se forman entre los participantes". "De hecho, muchas de nosotras —señala Hidalgo— estamos presentes en otros encuentros nacionales en los que nos reencontramos con mujeres que acuden cada año a Getafe". Equipadas con una almohadilla, bolillos, hilo y alfileres, las aficionadas a esta labor van a las reuniones dispuestas a intercambiar trabajos con sus compañeras, siendo este uno de sus alicientes. En ellas "se puede comprar todo el material necesario para practicar esta disciplina —explica Alcázar—. Poblaciones de gran tradición en la práctica de encaje de bolillos como Almagro (Toledo) o Camariña (Galicia) montan sus propios stands de venta".

La Casa Regional de Extremadura cuida a los asistentes (en su mayoría mujeres, "aunque también participa algún hombre", señala Alcázar) obsequiándoles con algún pequeño detalle. Aparte del desayuno gratuito, que se ofrecerá a las 11 de la mañana, los organizadores han preparado cestillos de hilo que entregarán a los grupos y asociaciones participantes, y premiarán a la persona más longeva y a la más joven. Tras la demostración, los asistentes compartirán, a la una del mediodía, un almuerzo consistente en una degustación de productos extremeños.

Ruth Holgado

### V Encuentro Nacional de Encaje de Bolillos

Colegio Nuestra Señora Inmaculada Padres Escolapios  
Sábado, 21 de octubre, 10.30 h.

## GUÍA DE PROFESIONALES 2006/07 DEL ANUARIO DE GETAFE

Si es usted un profesional que desarrolla su actividad en Getafe y desea que sus datos sean incluidos gratuitamente en **LA GUÍA DE PROFESIONALES Y SERVICIOS 2006/07** rellene este cupón y envíelo a:

Anuario de Getafe • C/ Madrid, 65 - 2º Centro - 28901 Getafe (Madrid)

Si lo prefiere, envíe estos datos a la dirección de correo electrónico: [administracion@getafecapital.com](mailto:administracion@getafecapital.com)

o al fax: 91 683 30 92

ACTIVIDAD: .....

NOMBRE: .....

DIRECCIÓN: .....

TELÉFONO: .....

# HIPERCOR

Sólo en Getafe hasta el 26 de octubre de 2006

## Ofertas de Estreno

Máquina de coser **ALFA** 1103. Ojales automáticos en 4 tiempos, patrón zig-zag en 3 puntos, con doble altura de presatelas,

**99€**



COLA-CAO. Normal, bote de 750 g (1) +15% gratis o Turbo, bote de 800 g (2) +15% gratis,

**3,69€**

(1) El kg sale a 4,28€ (2) El kg sale a 4,01€



Langostinos cocidos calidad superior. 40/60 piezas en kg,

**7,95€/kg**

CENTRO COMERCIAL

**EL BERCIAL**



**EXCLUSIVO HIPERCOR**

**A**

**Plan Renove**

Compra un electrodoméstico clase A y A\* y ahorra 80€. Consultar condiciones en tienda.

Lavavajillas **ANSONIC** DA36. 3 programas, 2 temperaturas, electrónico, capacidad 12 cubiertos,

**199€**



ACCESOS POR



MetroSur  
Estación El Bercial.

M-45

Y

A-42

La Asociación de Diabéticos cumple seis años dando información y apoyo a los afectados

# Insulina para vivir

Cuando el páncreas deja de producir insulina o la que genera no es interpretada correctamente por el organismo, se origina la deficiencia llamada diabetes. Así lo explica Juan Antonio Illescas, presidente de la

asociación que lleva seis años trabajando en el municipio. Su objetivo es informar y apoyar a los afectados que llaman a la puerta de su sede, situada en la calle Álvaro de Bazán.

Juan Antonio Illescas, presidente de la Asociación de Diabéticos de Getafe, cuenta las investigaciones de Bernat Soria, (médico valenciano, pionero en el estudio con embriones humanos), con admiración. “Él descubrió que un ratón diabético se podía curar a partir de otras células. Pero eso hay que trasladarlo a un ser humano”. Confía en la ciencia, así como otras asociaciones que desde hace tiempo integran la Plataforma para el impulso de la investigación con células madre. “Aunque se encontrara una cura nosotros seguiríamos funcionando”, afirma el presidente. Se llamarían amigos unidos por la diabetes o ex diabéticos. Quién sabe. A la espera de hallazgos que abran el camino de la curación, la asociación continúa su trabajo. Y ya van seis años de actividad. Nació en 2000, promovida por una veintena de personas que compartían inquietud. Las primeras reuniones se mantuvieron en un local que les prestó la Federación de Vecinos en el barrio de Las Margaritas. Entre los impulsores se encontraba Juan Antonio Illescas, al frente de los doscientos ochenta y cinco socios actuales.



Juan Antonio Illescas, presidente de la Asociación de Diabéticos de Getafe.

## Una pandemia

Su sede también ha cambiado. Ocupan lugar en la calle Álvaro de Bazán, junto a otras asociaciones sanitarias del municipio. Los lunes y miércoles, de seis a ocho y media de la tarde, sus puertas están abiertas para “informar, atender y apoyar” a las personas que padecen este trastorno y a sus familiares. La mayoría de sus socios pertenecen a los diabéticos de tipo I, unos doscientos, y el resto es de tipo II. Illescas explica las diferencias entre un estadio y otro. “La primera es la que aparece desde la niñez hasta los 30 ó 35 años, y se requiere la inyección de insulina. La otra surge normalmente en adultos. Éstos sí producen insulina, pero es insuficiente o no está bien aprovechada por su organismo. Necesitan de pastillas para regularlo”. A pasos agigantados brotan los casos de tipo II, sobre todo en gente joven. Illescas califica esta evolución de “pandemia”. Las razones hay que buscarlas en una mala alimentación y en la tendencia al sedentarismo. En este sentido, aún falta la concienciación de afectados y autoridades sanitarias. “No puede ser que a nuestra asociación vengan más de tipo I que de tipo II, que son la mayoría de casos. Luchamos porque esté igual de informada y atendida que la diabetes juvenil, porque a los de tipo II no se les hace un seguimiento muy continuado ni en ambulatorios ni en hospitales”. La diabetes es un desorden del metabolismo, el proceso que convierte el alimento que se ingiere en energía. La insulina es el factor más importante de esta labor. Durante la digestión se descomponen los alimentos para crear glucosa,

## Confían en la ciencia y desde hace tiempo integran la Plataforma para el impulso de la investigación con células madre

## Una dieta planificada, actividad física, una medicación correcta y chequeos frecuentes son los pilares básicos para mantener a raya los niveles de glucosa

## Un niño como otro cualquiera

En la asociación hay unos treinta niños diabéticos, con edades comprendidas entre los tres y los dieciocho años. “Queremos que se diviertan y que sean normales y corrientes”, apunta la voluntad de la organización que preside Juan Antonio Illescas. Cuando este desorden del metabolismo sobreviene en una edad tan temprana cualquier apoyo es poco. “Sobre todo a los padres, que vienen con un trauma. Normalmente, cuando se tiene a un hijo diabético se cree que se va a llegar al hospital, le pondrán una medicina y se irá a casa curado. Pero cuando se dan cuenta que es algo crónico el problema se transforma en gravísimo —explica Illescas—. Esos padres no tienen consuelo. Si no hay alguien que les responda a sus preguntas y les de información clara lo pasan muy mal”. La asociación se ha convertido en canalizadora de estas dudas que ha intentado resolver. Para ello cuenta con cuatro personas formadas en diabetes que transmiten la información necesaria para afrontar el trastorno. Además, desde hace un año el Hospital Universitario ha incrementado la atención a estos pacientes con la incorporación de una educadora especializada. “Desde que está ella los niños están encantados y los padres salen más informados y están mucho más tranquilos, viviendo la situación de otra manera”, reconoce el presidente. En su opinión,

lo importante es que el pequeño esté cerca de otros con los mismos problemas. Esta premisa les animó a organizar junto a la Federación de Diabéticos de la Comunidad de Madrid un campamento el pasado verano. Además de la exigencia primordial en este tipo de encuentro, que los chavales se diviertan, se consiguieron dos cosas más: sacarles fuera del entorno familiar y hacerles independientes. “Había ocho niños, entre ocho y diez años que no se ponían ellos mismos la insulina. A la vuelta han venido poniéndosela”. Tal ha sido el éxito de la iniciativa pionera que los padres “nos asedian” para que se vuelva a repetir. Aunque más entusiasmados están los participantes, que han estrechado sus lazos de unión y no paran de llamarse entre ellos. Van a seguir propiciando estas actividades, aunque esta vez les ha tocado sufragarla a ellos. El campamento lo han pagado con los fondos que tenía la asociación y con lo que han aportado los padres. “Que un niño pueda ir a un campamento por 160 euros y a nosotros nos cueste 400...” protesta. “Hemos recibido material de laboratorio, nos han mandado muchas cosas, desde medicamentos hasta gorras. El Ayuntamiento, por su parte, nos ha dejado los lugares para que nos reunamos, ha hecho algo de propaganda...”, reconoce. Pero lo fundamental, el dinero, no lo hemos recibido de ningún lado”

la mayor fuente de combustible para el cuerpo. Esta glucosa pasa a la sangre, donde la insulina le permite entrar en las células. Si este mecanismo no funciona es cuando se produce el trastorno crónico. “Nunca me gusta hablar de enfermedad”, puntualiza Illescas, que define la diabetes como “una deficiencia del páncreas”. A él le sobrevino tardía la tipo I. Con cuarenta años. Ahora tiene sesenta y uno. “Llevo veinte y no es que esté hecho una rosa, pero estoy controlado. He estado trabajando hasta hace poco”.

## Consejos y cuidados

El objetivo es mantener los niveles de glucosa de sangre lo más cercanos posibles a los normales, “entre sesenta y ciento veinte”. Así se evitarán las complicaciones relacionadas con “el corazón y el sistema circulatorio, los ojos, riñones y nervios”. Una dieta planificada, actividad física, una medicación correcta y chequeos frecuentes son los pilares básicos para mantener a raya los niveles. En cuanto a la alimentación, se debe evitar “el consumo de hidratos de carbono de absorción rápida”, como el azúcar, los caramelos, golosinas o mermelada, entre otros. Los cursillos que hasta el día 20 de octubre está promoviendo el Insalud dan pista de estos cuidados. “Lo malo es que los hacen de tiempo en tiempo y hay pocas plazas”, pone el pero el presidente. Por su parte, la asociación organiza encuentros periódicos. “Celebramos la semana de la salud, hacemos cursillos, charlas en las que invitamos a profesionales...”, enumera. Con motivo del Día Mundial de la Diabetes, el próximo 14 de noviembre tienen previsto realizar diversas actividades, tomarán la tensión y harán pruebas para detectar los niveles de azúcar. También cuentan con una revista trimestral, añade mientras enseña *el monstruo* de la última edición, aún en imprenta. “Si conoces tu problema asóciate, si no lo conoces, con más razón. Tener una buena calidad de vida es tratar a la diabetes de tú y no de usted”, lee uno de los consejos escritos. “Yo pediría a la gente que viniese a la asociación, porque tiene que conocer su dolencia, no tenerla miedo. Además, si queremos reivindicar algo se nos hará más caso si somos 5.000 ó 6.000 en vez de 300”. En la localidad calcula que habrá unos 14.000 aquejados por la dolencia. “Este dato sale de una extrapolación de los que hay a nivel mundial, teniendo en cuenta que afecta a un 6,5% de la población”. De esos miles, el 85 ó 90% pertenecerían a la llamada diabetes adulta o de tipo II.



un chapuzón en la piscina al volver del trabajo

una tarde de compras en el centro comercial

un partido de pádel con los amigos

**SI ÉSTA ES TU VIDA,  
EN NOZAR BERCIAL TIENES DONDE VIVIRLA.**

**EL BERCIAL. GETAFE**

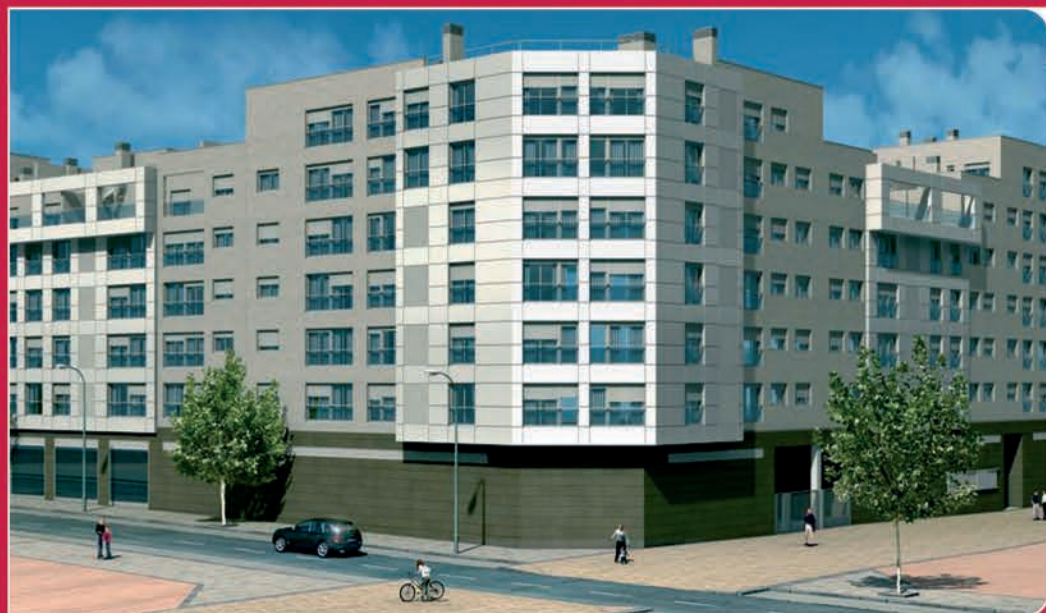

**NUEVA PROMOCIÓN A LA VENTA**

**VIVIENDAS de 2,3 y 4 D.  
ÁTICOS con TERRAZA de 2,3 y 4 D.  
LOCALES COMERCIALES.**

Piscina, Pista de pádel, Local social y  
Zonas ajardinadas.

**INFORMACIÓN y VENTA**

C.C. Urende (Aparcamiento)  
Glaser, 4 28904 GETAFE  
625 03 13 01 - 902 44 22 55  
nozar.es

OFICINA COMERCIAL Velázquez, 83 local - Madrid  
OFICINA CENTRAL Princesa, 2 5ª planta - Madrid



La jornada se celebró con una misa y un vino español

## La Guardia Civil homenaja a su patrona la Virgen del Pilar

El acuartelamiento de la Guardia Civil homenajó a su patrona, la Virgen del Pilar el pasado 12 de octubre, coincidiendo con la conmemoración del Día de la Hispanidad. Una misa en el colegio de Los Escolapios y un vino español, que se ofreció en los salones Los Madroños, fueron las citas de la jornada festiva. Por la Guardia Civil destacaron el capitán de la compañía, Jorge Juan Pérez, y el comandante de puesto, Juan Antonio Peiró, que estuvieron acompañados de responsables de otros cuerpos como el comisario Alfonso María Sánchez o el jefe de la Policía Local, Francisco López Luengo. Miembros de la corporación municipal, representantes de casas regionales y del entramado social también participaron en la jornada. En el acto se recordó al que fuera jefe de la Policía Local, Gabriel López, recientemente fallecido, y a los compañeros que han perdido la vida en acto de servicio.

### 150 años de historia

Después del homenaje público siguió la celebración con los familiares en el acuartelamiento, donde



desempeñan su labor alrededor de cuarenta personas repartidas en las distintas unidades. Como señala Peiró, éstas son: Intervención de Armas y Explosivos, Policía Judicial, Seprona (Servicio de Protección de la Naturaleza), grupo de Servicio e Información y la compañía de la plana mayor. Únicamente prestan servicio con competencia propia la patrulla del Seprona y la

unidad de intervención de armas. La Guardia Civil es de los cuerpos más longevos en la localidad, pues su historia se remonta a hace más de 150 años, cuando en 1853 se creó el primer puesto. Otra fecha de interés remite a 1893, momento en el que se crea la primera academia de oficiales de la Benemérita en la calle Madrid.

Noemi Moyano

## Marín recibe la beca de honor de la Residencia Fernando de los Ríos

El presidente del Congreso de los Diputados, Manuel Marín, ha sido condecorado con la beca de honor de la Residencia de Estudiantes Fernando de los Ríos de la Universidad Carlos III. En el acto estuvo presente el rector, Gregorio Peces-Barba. A continuación, el presidente de la Cámara Baja ofreció una conferencia para inaugurar el nuevo curso. Por otro lado, la Universidad ha firmado un convenio de colaboración con el Teatro Real por el que una parte de la temporada infantil, juvenil y pedagógica del Coliseo se trasladará al Auditorio Padre Soler de Leganés. Otro acuerdo alcanzado por la institución universitaria implica a la empresa Telefónica Móviles y a la Oficina de Cooperación Universitaria y pretende desarrollar la iniciativa de nombre UNIVERSITAS XXI –portal– movilidad. Esta aplicación posibilita el acceso a servicios y contenidos académicos a través del móvil.

S.Z.



Manuel Marín, a la izquierda, y el rector Gregorio Peces-Barba.

## Nace la revista de la Fundación César Navarro

La Fundación César Navarro lanzará la revista que llevará su mismo nombre y que tendrá una periodicidad bimensual. La presentación está previsto que se celebre el próximo martes, 24 de octubre.

El contenido de la publicación pasa por temas culturales, sociales, cívicos, medioambientales, de investigación científica, economía, salud, deporte, ocio y calidad de vida, entre otros. De acuerdo con el presidente de honor de la entidad, César Navarro, el objetivo fundamental es "difundir la acción cívica de la Fundación y llegar donde no llegan las administraciones para conseguir el bienestar social". El público objetivo al que se dirige esta publicación es la ciudadanía en general y las instituciones.

El presidente explica que el lanzamiento de este medio de comunicación coincide con la nueva etapa que ha emprendido la organización, tras la reciente cesión de la biblioteca de César Navarro al municipio y el acuerdo de colaboración —aprobado en pleno municipal— que inician con la UNESCO, organismo perteneciente a Naciones Unidas encaminado, igualmente, a la difusión de la cultura.

El primer ejemplar, que constará de cuarenta y cuatro páginas a color, difundirá, entre otros artículos, una entrevista con el alcalde, Pedro Castro, y un reportaje sobre el futuro de las casas regionales. Además, César Navarro adelanta que en el editorial aparecerá una explicación del nacimiento de la revista y de los contenidos. S.Z.

## El Ayuntamiento colabora en la formación de técnicos guatemaltecos

Capacitar a técnicos especializados en medioambiente, para mejorar su gestión en materia de emisiones, vertidos y desechos en los municipios de Guatemala, fue el objetivo principal de una iniciativa de la ONG CALAS (Centro de Acción Legal Ambiental y Social) en la que colaboró el Ayuntamiento de Getafe.

Con diversas charlas, mesas redondas y coloquios celebrados en las localidades de Quetzaltenango, Zacapa y Ciudad de Guatemala, a las que asistieron alcaldes y concejales responsables en esta materia del citado país iberoamericano, se expli-

có la evolución que en el municipio madrileño se ha realizado en materia de competencias medioambientales y cómo se ha asumido su gestión por la Administración local.

Los cuatro seminarios y el taller que se desarrollaron bajo el título *La importancia de la gestión ambiental municipal* sirvieron para capacitar a alrededor de cuatrocientas personas.

No es la primera colaboración que se realiza entre Getafe y Guatemala, ya que el alcalde, Pedro Castro, ha pronunciado allí diversas charlas sobre la gestión de administraciones locales. R.G.

### ECOS DE SOCIEDAD



El pequeño Carlos, de cuatro años y medio, y fan del Getafe CF, ha encontrado una distracción mejor que dar patadas al balón. Y es que está emocionado con su hermanita recién nacida, Nerea, con la que comparte su tiempo haciéndole carantoñas. La pequeña, que vino al mundo el 20 de septiembre, también ha traído la alegría a sus padres, Rubén y Esther, que ya tienen a la parejita.

**URGE**  
**AUXILIARES DE ENFERMERÍA**  
**GEROCULTORES**  
para residencia de mayores en Getafe  
**TLF.: 91 696 11 91**

invierta



tranquilo

RBE nº 3753/06

depósito  
a plazo  
de **12** meses

1<sup>er</sup> mes:

**15** %  
nominal  
anual

resto de  
meses:

**80** %  
euribor  
mensual  
publicado en Reuters \*

**3,607** %  
TAE \*\*

exclusivo para nuevos clientes  
e importes entre **5.000 y 50.000** euros,  
con liquidación mensual de intereses.

depósito **15**

 Caja de **Burgos**

\* Cada mes se tomará el euribor 1 mes publicado en Reuters siete días naturales (o hábil anterior) antes del inicio del periodo de liquidación.

\*\* TAE calculada con el euribor mensual publicado en Reuters el 9 de agosto (3,11%)

Producto exclusivo en:

Oficina de Getafe  
Ramón y Cajal, 19  
Teléfono 916 825 968



Vicente Badaraco, de dirigente campesino a impulsor de la Casa Regional de Ecuador:

# “Siempre me ha gustado andar con gente, ver sus necesidades y problemas para poder ayudarles”

En su tierra, Vicente Badaraco fue dirigente campesino y, tras cinco años viviendo en Getafe, ha logrado impulsar la Asociación Casa Regional de Ecuador. Constituida oficialmente en mayo, después del verano ha comenzado a desarrollar sus primeras actividades: cursos de

bailes iberoamericanos y de informática. Cuidar sus costumbres no es el único objetivo. Ayudar a sus compatriotas a buscar empleo o posibilitarles el acceso a una vivienda son otras de las metas que se ha marcado el presidente.

**E**n la sala de ordenadores de la Casa de Extremadura un puñado de alumnos aprende del manejo de las computadoras. Es la primera actividad que la recién creada Asociación Casa Regional de Ecuador en Getafe pone en marcha. Entre los alumnos está Vicente Badaraco, ecuatoriano de cincuenta años y alma de la iniciativa. Ya son treinta los socios registrados, una cifra que Badaraco espera que engorde pronto: “Todavía estamos en fase de divulgación”. La idea de constituir la asociación le vino nada más poner el pie en España, hace ya cinco años. “Empecé a pensar en ello casi desde que llegué aquí. En Ecuador había sido dirigente campesino y siempre me ha gustado andar con gente, ver sus necesidades y problemas para poder ayudarles”.

## Padrinos extremeños

A partir de una cadena de contactos se fue gestando la idea. “Empecé hablando en la Iglesia Virgen de Fátima, en La Alhóndiga, con los padres Julián y Pedro. Ellos me hicieron conocer a unos amigos del Ayuntamiento”. Los integrantes del equipo local de fútbol Universidad Católica, compatriotas suyos, se unieron a la propuesta. Trabajadores del Plan Local de Inmigración escucharon sus planes y le arreglaron una cita con el presidente de la casa extremeña, Pedro Aparicio, a los que considera “padrinos” de su iniciativa, aunque reconoce que los inicios fueron complicados: “Fue muy duro, pero ahorita las ruedas van por su carril”. De momento viven de prestado, en los espacios que les ceden los extremeños. Allí celebran sus reuniones y desarrollan sus actividades. Además de los cursos de informática, han arrancado con clases de baile autóctono, “salsa, bachata, cumbia, merengue y el baile de Ecuador que se practica ahora, la *techno cumbia*”. El objetivo a corto plazo es disponer de un grupo de baile y danza propio: “Conseguí los números de unos chicos que participaron en un festival reciente para ver si les gustaría unirse a nosotros”. La danza sería un medio para transmitir sus tradiciones porque “tenemos que adaptarnos a este país pero sin olvidar nuestras costumbres”. Otro sueño es disponer en un futuro de espacio propio. “Esos temas los vamos a plantear en la próxima reunión con el Plan Local de Inmigración. Ya lo hablé con David Lucas Parrón [concejal responsable del área] y me comentó que, dependien-



Vicente Badaraco, de pie, en la sala de ordenadores de la Casa de Extremadura.

**“Empecé hablando en la Iglesia Virgen de Fátima, en La Alhóndiga, con los padres Julián y Pedro. Ellos me hicieron conocer a unos amigos del Ayuntamiento”**

**“Estamos buscando chicas de cualquier nacionalidad para integrar el equipo de fútbol 7 femenino”**

## Donde una jornada vale 4 dólares

**P**ara cualquier inmigrante, abandonar su tierra es duro. A Vicente Badaraco hace cinco años no le quedó otra posibilidad. “Tras el problema del Niño (fenómeno meteorológico que trae consigo fuertes lluvias y sequías prolongadas) uno quedó sin recursos para trabajar”. Getafe se presentó en su horizonte. En la ciudad madrileña le esperaba su mujer que, en avanzadilla, rompió el hielo seis meses antes. “Ella abrió el camino. Ya tenía un empleo”. Casi cinco meses le costó encontrar un trabajo al marido. “Pasamos penurias, pero ahora estamos bien, con mis documentos en regla”, dice. Luego se trajo a tres de sus cuatro hijos. El mayor se quedó allí estudiando. Los de acá se reparten entre los libros y el trabajo. Mientras su hija de 13 y el hijo de 19 aún están escolarizados, el de 25 está empleado con él en una empresa de reformas. “El trabajo me impide muchas cosas. A veces me han llamado de reuniones a las que lamentablemente no he podido asistir por esto”. Lo que más echa de menos de su pasado en el país andino es a su familia. Otra cuestión le entristece: no poder seguir ayudando “a la gente que dejó allá, a los del campo”. Porque Badaraco lideró la Asociación de Productores Arroceros de Guala, a la que llegaron a adhe-

irse doscientos campesinos. “Allá quedó la asociación”, dice nostálgico sin saber qué habrá pasado con ella. “Una vez que me vine, creo que se quedó en nada y cada grupo se fue con su gente a su lado”. Badaraco denuncia la explotación a la que se somete a los trabajadores de la tierra, cuya jornada se paga a unos 4 dólares, poco más de 3 euros. “Al mes no llega ni a los 120 euros. Allí quien no trabaja no come, y aun así se hace difícil sobrevivir”. Las inexistentes condiciones para exportar el producto traban el funcionamiento del sistema económico. “Uno tiene que regalar o vender por menos, por lo que se pierde el capital y todo el esfuerzo de trabajo que conlleva”. La solución la tiene clara: “Crear infraestructuras para poder sacar los productos fuera de la ciudad, sobre todo en invierno en el que se paraliza el comercio”. De nada sirve el capital ni la instrucción (“allí aprendieron algunos campesinos administración de empresas agrarias porque el Gobierno organizó unos seminarios”) si no se facilita el intercambio de bienes. En su cabeza se ordenan las ideas y una esperanza, “tengo la convicción de que en cualquier momento voy a conseguir algo para ayudarles. Ese es mi objetivo principal, buscar organizaciones grandes” que les echen una mano.

do de cómo fuera evolucionando el trabajo, se contemplaría la posibilidad”, explica el presidente. Desde su nacimiento, el proyecto estuvo íntimamente unido al deporte rey. El club Universidad Católica está pegado al nombre de la casa. Asentado está el grupo masculino de fútbol 7 que desde hace tiempo participa “en la liga más grande de ecuatorianos que hay en Madrid, con 150 equipos en las distintas categorías”. Ahora están volcados en crear uno femenino, por lo que hace un llamamiento: “Estamos buscando chicas de cualquier nacionalidad para integrarlo”. Pero ahí no acaban las ganas de crecer. Además, “queremos formar un equipo infantil y para mayores, yo también quiero jugar”, sonríe. El Universidad viste de azul, como el Getafe. Pero este año ha cambiado los colores por los de la bandera extremeña. “Ellos estaban haciendo camisetas y aprovechamos para aumentar la partida y que nos las hicieran también a nosotros”. Una cuestión de abaratamiento de costes que promete será anecdótica: “Queremos recuperar el azul” para la próxima temporada.

## Las hipotecas y el trabajo

Conseguir un empleo digno y poder acceder a una vivienda: las preocupaciones de Badaraco poco se diferencian de la de cualquier español. El presidente busca la fórmula para ayudar a sus compatriotas a través de la asociación. El objetivo, “que salga más barata la compra de una vivienda”, y la solución, “eliminar las inmobiliarias”, según él. Ya ha expuesto a varios bancos la posibilidad de realizar los trámites directamente con ellos. Alguno le ha oído. “En uno me han dicho que estaba bien y me han pedido los documentos de la asociación para abrir la cartilla ahí”. Enredado en estas gestiones no pierde de vista el tema del trabajo... “Hay muchos que no tienen, y quiero ayudarles a conseguirlo”. El otro día aprovechó que una compañera de asociación acudía a una entrevista en una frutería. “Hablé con ellos y les pregunté si querían más personal. Me dijeron que sí y me dieron una tarjeta”. Su intervención se ha traducido en tres incorporaciones. Las perspectivas de ayudar a sus compatriotas son propicias, ya que, según Badaraco, Getafe “progresó mucho por los almacenes y tiendas grandes que hay. Desde que llegué la he visto como una ciudad bellísima que está creciendo”.

Noemi Moyano



# GRADAZUL



## Un hueso duro de roer

**A**l Getafe en el Coliseum le ocurre lo mismo que al viejo Pontevedra: es un hueso duro de roer. Los merengues no atinaron con la portería del Pato (no es casualidad que sea el guardameta menos goleado de la Liga) y pese a que los azulones tampoco andan sobrados de puntería (sólo el Espanyol ha marcado menos), con un balón colocado entre los tres palos fue suficiente. Una vez más, el alcalde, Pedro Castro, volvió a acertar en sus predicciones sin ayuda de *meigas* (lleva dos temporadas seguidas adivinando el resultado del derbi), y, mientras, *el Geta* repite el guión de la pasada campaña: desvela las vergüenzas futbolísticas de *los galácticos* y hace méritos desde el principio para no pasar apuros al final de Liga. S.E.



## Hoy, 19 de octubre, se inaugura la Casa del Aficionado

La Federación de Peñas del Getafe cuenta, desde hoy, jueves, 19 de octubre, con un local propio, enfrente del Coliseum Alfonso Pérez, ubicado en la calle Teresa de Calcuta, 4.

Allí, en horario de 7 a 9 de la tarde, los martes y jueves, se atenderá no solamente a los peñistas sino también a los

socios que deseen despejar alguna duda o quieran participar en los viajes que se organizan para ver al equipo azulón fuera de casa.

Será un local abierto a todos los que se sientan azulones, por lo que se ha decidido llamarlo Casa del Aficionado. Al acto de

inauguración, que se desarrollará a partir de las 21 horas, está invitado el club, y también está previsto que asistan los tres presidentes que ha tenido la federación de peñas, actualmente representada por Sergio Donoso, o antiguos jugadores como Caballero. R.G.

# itv

GETAFE - VALLECAS

EN GETAFE  
ABRIMOS LOS  
DOMINGOS

GETAFE: Ctra. Nacional IV, km. 15,400 · Tel.: 916955762

VALLECAS: Ctra. Villaverde - Vallecas Km. 3,5 (CTM) · Tel.: 917859198

## Te lo ponemos fácil

Mejores, más rápidos, más cerca, más fácil y con nuevos horarios incluidos los DOMINGOS

LUNES A VIERNES

7:45 h. a 19:45 h.

SABADOS

7:45 h. a 13:45 h.

DOMINGOS

8:45 h. a 13:45 h.

Para su comodidad disponemos de teléfono de CITA PREVIA **902 154 000**

El Recreativo ha mantenido la base del equipo que ascendió a Primera con García Toral

# Apuesta por la continuidad

Han llegado muchas caras nuevas al Recreativo de Marcelino García Toral que, a pesar de las incorporaciones, ha apostado por mantener el bloque que el año pasado le dio el ascenso a la máxima categoría. El entrenador debuta en Primera con el

objetivo de lograr la permanencia. De momento, y huyendo de los que dicen que es el equipo revelación de la campaña, el conjunto onubense ocupa la octava posición, con diez puntos en su haber.

Al frente del Recreativo de Huelva se encuentra un novato en la categoría, algo que no parece dar malos resultados (si no, que se lo pregunten a Quique Sánchez Flores con su debut con el Getafe): Marcelino García Toral, asturiano de 41 años, fue el encargado de coger las riendas del club en Segunda División, y después de ascenderlo, continuar su proyecto en Primera, donde ha entrado pisando fuerte. Octavo en la clasificación y con diez puntos merced a las tres victorias y el empate cosechados son los números que avalan el trabajo del técnico y de su equipo y que han hecho levantar voces hablando de club revelación. Pero García Toral no quiere ni oír hablar de ese apelativo y apela a la consabida fórmula de ir jornada a jornada y "en marzo ya hablaremos". Con la mente puesta en el trabajo de entrenadores como Rafa Benítez o Lotina, además de históricos como Cruyff o Sacchi, García Toral ha incidido sobre todo en la concepción de hacer un buen equipo humano.

## Nuevas caras

La estructura básica del Recreativo del ascenso se ha mantenido, aunque para afrontar su tercera aventura en la máxima categoría se ha fichado mucho. Al filo de cerrarse el plazo se firmaron a cinco futbolistas: Juanma, del Levante, Beto, del Girondins, Pablo Amo y Javi Guerrero, del Depor, y Sinama Pongolle, del Liverpool. De hecho son algunos de estos jugadores los que están transformando las ocasiones blanquiazules. Con dos goles se sitúan Calle y Santi Cazorla, además de Javi Guerrero y Pongolle. Ocho tantos a favor por seis en contra es el balance en cuanto a eficiencia se refiere. Y eso que Uche, una de las estrellas de la temporada pasada, aún está de baja por la operación de pubis a la que se sometió en agosto.



El Recreativo de Huelva se enfrenta al Getafe en el Coliseum en la temporada 2003/04.

El objetivo es llegar a cuarenta puntos, cifra con la que el Recre tendría asegurada la permanencia, finalidad última de un club que ha estado en otras dos oportunidades en Primera, (las temporadas 1978/79 y 2002/03), pero que no ha conseguido que sus proyectos tuvieran continuidad. En ambas ocasiones el club onubense acabó en los puestos de descenso y no ha podido continuar su proyecto en la máxima categoría.

## En Segunda

Fue en la categoría de plata cuando se vieron las caras por última vez el Recreativo y el Getafe, precisamente el año del ascenso de los azulones. Entonces los onubenses eran uno de los candidatos más fuertes para volver a Primera. El inicio de la campaña 2003/04 no auguraba nada bueno para el Recre, que llegó a ocupar la décimo sexta posición. Empató sin goles con el Getafe en la séptima jornada en el Coliseum, y le venció en su estadio, el Nuevo Colombino, con dos goles a favor. Finalizó la campaña sexto, lejos de las tres posiciones que permitían el ascenso de categoría.

Raquel González

## Y a Huelva llegó el fútbol

Puede que las tierras onubenses fueran el primer lugar español donde se practicara ese extraño deporte que los ingleses afincados en la actual Huelva habían comenzado a practicar. Eran los inicios del que llamaban foot ball y que los locales castellanizaron llamándolo fútbol. Por aquella época la importancia de la capital andaluza se fundamentaba en sus minas, que los británicos explotaron con el nombre de Riotinto Company. En los ratos libres, los marineros que arribaban a las costas onubenses se entretenían con la práctica de este deporte, que pronto empezó a causar furor en

tre los locales. Las marismas, cercanas a las fábricas, se convirtieron los sábados en lugar de reunión de los primeros hinchas que organizaban encuentros. Corría el año 1873 y el fútbol pronto arraigó en la sociedad. Un lunes, a las diez de la noche, para más señas 23 de diciembre de 1889, se marcaba un hito histórico, procediéndose a la fundación del primer club de fútbol que existiría en España. Curiosamente con un nombre inglés, Huelva Recreation Club, que mantendría hasta 1903, en que españolizaría su denominación. En los primeros campeonatos nacionales participaría el Decano de este

deporte y en 1909 adquiriría el título de Real, concedido por Alfonso XIII que se convirtió en presidente de honor del club. También por esas fechas se afiliaría a la FIFA, pagando la nada despreciable cantidad de 25 pesetas anuales. Esos fueron los comienzos de un club que atravesó momentos difíciles a principios de los años 90 cuando estuvo a punto de la desaparición. Superados aquellos instantes, el Recreativo de Huelva fue capaz de llegar a la final de la Copa del Rey en marzo de 2003 y aspira a que su tercera temporada en Primera no sea la última.



# LUNA DE MADRID

PROMOTORA INMOBILIARIA Y URBANISTICA

Plaza Canto Redondo, Nº 4 • 28901 Getafe - Madrid

# LOS MOLINOS / BUENAVISTA



**Ágora**  
de la Vivienda Joven

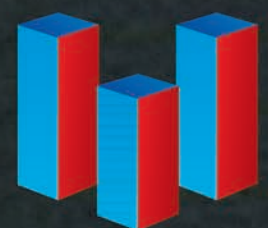

**GESTION  
VIVIENDA  
JOVEN**

Avda. General Palacio, 12 - 1º - 1 28902 Getafe  
Tlf.: 91.696.35.66 - 91.665.05.76

Riki se ha aclimatado a la capital gallega, donde se ha comprado un piso

# “Si marcara un gol, no lo celebraría por respeto a la gente”

El Getafe CF no quería dejarle marchar, porque se había convertido en un hombre importante dentro del esquema de juego de Bernd Schuster, pero Riki tenía ofertas importantes sobre la mesa y finalmente decidió vestir la camiseta del

Deportivo de La Coruña. Un gran cambio para un jugador que ha desarrollado su carrera futbolística en Madrid. El *pulpo a feira* y el buen ambiente que se respira en el vestuario le están ayudando a acoplarse a la capital gallega.

Dos años en el Getafe fueron suficientes para relanzar la carrera de Riki, que salía de las categorías inferiores del Real Madrid con ganas de comerse el mundo y demostrar a los blancos que dejaron escapar una estrella. Se habló del fútbol inglés, también del italiano, pero finalmente y a regañadientes, el club azulón, que no quería desprenderse del delantero (y darle la mitad de los beneficios al Madrid, con el que todavía compartía contrato) tuvo que ceder. El Deportivo de La Coruña fue el destino elegido. “Deportivamente, ésta era una oportunidad muy bonita”. Y Riki la aprovechó. “Este año estamos haciendo lo máximo para volver a Europa, porque el equipo lleva algunas temporadas fuera. El Getafe es un club modesto, creo que es el segundo equipo con menos presupuesto de la Liga, y había que ir paso a paso”, aunque asegura que las cosas se han hecho bien en la entidad azulona; prueba de ello es que tanto él como Rivas o Gavilán han despuntado en el conjunto madrileño.

El madrileño que hasta hace unos meses vivía en Aranjuez tiene previsto estar cinco años en La Coruña. A pesar de que “es prácticamente la primera vez que salgo de casa. Me estoy acoplado bien a la ciudad. Aunque el clima es lluvioso, la temperatura es bastante agradable y se está muy a gusto. La gente te para, te saluda, pero no te agobia. Dicen que La Coruña es como Madrid pero en pequeño y es verdad”, afirma sa-



**“Deportivamente, ésta era una oportunidad muy bonita”**

**El Deportivo de La Coruña “es un equipo bastante majo”**

tisfecho del cambio que ha experimentado y en el que está acompañado por su mujer, Jezabel, con la que se casó el pasado verano: “Ella también se está acoplado y se va relacionando con gente”.

Ayuda mucho que en el nuevo

Deportivo que se ha formado haya hasta “quince fichajes que hemos llegado este año. Se ha rejuvenecido mucho la plantilla, aunque también se conserva parte de la experiencia con Valerón o Capdevila. Es un equipo bastante majo”. Los recién incorporados forman una piña porque “la mayoría somos gente de fuera y tampoco conoces esto, así que hacemos amistad. En los equipos que he estado he tenido mucha suerte por el buen ambiente que ha habido siempre en el vestuario”. Se juntan también para comer “pulpo a la gallega. La comida y la bebida aquí son muy buenas”, y la especialidad local es la que más le gusta a Riki, aunque todavía no se aventura a recomendar un restaurante: “Hay muchos sitios donde lo preparan bien”. Los primeros meses los ha pasado en una vivienda de alquiler “que estaba a la entrada de La Coruña y que era de un compañero, de Dani Mallo. Ahora me he comprado un piso más céntrico, aunque no me lo dan hasta dentro de unos meses”.

## Su primer gol blanquiazul

Llega a la línea de fondo, recorta a los defensas y con un ángulo imposible tira a portería. Lo que era una jugada casi sin salida, se transformó en el primer gol de Riki con la camiseta blanquiazul. “Tenía ya ganas de que llegase y lo estaba buscando. Fue un premio al trabajo”. Aunque se convirtió en uno de los tantos más bonitos de la jornada, el delantero le quita importancia: “Sí que tenía intención de recortar al defensa; el tiro le podía haber dado al portero en la cara, pero le pasó por encima. Fue bonito”.

Volverá al Coliseum con la intención de que este partido “lo gane el Deportivo, pero que al Getafe le vaya muy bien la temporada”. Vivió las dos campañas de los azulones en Primera y, por ello, “si marcara un gol está claro que no lo celebraría por respeto a la gente de allí. He sido un jugador importante y no estaría bien”. Lo que sí espera es que se vea “un partido bonito” y que la afición disfrute, aunque no se moja con un posible resultado.

Raquel González

**Getafe-Deportivo de La Coruña**  
Coliseum Alfonso Pérez  
Sábado, 28, o domingo, 29  
de noviembre

## Soñando de nuevo con Europa

Renovarse o morir. Esa es la enseñanza con la que el Deportivo ha encarado la nueva campaña en Primera División. Dos años fuera de Europa y lejos de acercar el título por el que el equipo gallego había pugnado en temporadas anteriores, eran suficientes para que Augusto César Lendoiro, presidente de la entidad, reaccionara y se planteara una revolución. El primer paso lo dio la campaña pasada con la sustitución en el banquillo de Javier Irureta y la contratación del sevillista Joaquín Caparrós.

El segundo ha sido la renovación generacional del ya viejo Deportivo. Arbeloa, Estoyanoff, Lopo, Rodri,



Cristian, Juan Rodríguez, Aouate o el getafense Riki son algunos de los nombres propios que han sustituido a jugadores como Munitis, Víctor, Dani Mallo o Molina. La vieja guardia del club la seguirá componiendo los Valerón, Capdevila, Manuel Pablo o Andrade, que compensarán la juventud de los nuevos fichajes.

La Champions estará en el punto de mira de los blanquiazules, que el año pasado se quedaron a las puertas de acceder a Europa. De momento, sextos en la clasificación y en puestos que dan derecho a jugar la UEFA, tan sólo han caído derrotados en el encuentro que les enfrentó al Levante en la cuarta jornada de Liga.

www.xetaf.com

Tfno.91 683 85 09

# XETAFA

*Tu vivienda*

C/OLIVO, 8  
28901 GETAFE -Madrid-



# 50

## VIVIENDAS UNIFAMILIARES DE LUJO



Sector SAU-3  
Ciudad Jardín

**EN ARROYOMOLINOS**

( a 5 minutos del centro comercial y de ocio XANADÚ )

Más información en el Teléfono 91 694 32 28

El equipo rojillo pierde en casa la oportunidad de salir de los puestos de descenso

# Un partido con el Ofigevi

Era un rival directo para salir de los puestos de descenso, pero no pudo el Ofigevi ganar al Atlético de Madrid C en casa. Apoyado por sus aficionados, que no acaban de ver claro el futuro de su conjunto, vivió una derrota que echa por tierra las expectativas de

los rojillos de estar en la parte media alta de la tabla. Aun así, cerca de 200 abonados son fieles al conjunto que dirige Manolo Cano, ayudado por Felines, y desde la nueva grada que se ha instalado en el campo de El Bercial, apoyan a su club.

Con las 16.30 horas. El pitido marca el inicio del encuentro entre el Club Deportivo Colonia Ofigevi y el Atlético de Madrid C. El campo de hierba artificial de El Bercial, que se ha convertido en la casa de los rojillos, es el escenario del enfrentamiento que debe dilucidar quién se va de cabeza a las posiciones de descenso. Los dos conjuntos comenzaron la temporada con victoria, pero éstos se habían convertido en los únicos triunfos de ambos hasta el momento... y corre ya la novena jornada.

Cerca de 250 personas se acomodan en los asientos recién instalados. Tras el ascenso del Ofigevi a Tercera División en la pasada campaña, el verano ha sido duro para acondicionar el campo a las exigencias de un equipo ya semiprofesional. La construcción de una grada fue la primera petición que se hizo y finalmente estuvo disponible para el inicio de la Liga. Con una capacidad de 400 espectadores, es suficiente para acoger a los cerca de 200 abonados con los que cuenta el club. Cada uno de ellos paga al año 30 euros y tiene derecho a ver todos los encuentros que se disputen, excepto el que corresponda al medio día del club, que posiblemente será el partido que les enfrente al Real Madrid C. La entrada habitual es de 6 euros que da derecho a hacerse un hueco en la grada, cubierta sólo en la zona del palco, habilitada con unas sillas de plástico en las que toman posiciones los directivos del Ofigevi y del equipo rival. Incluso algún cargo de la Federación Madrileña de Fútbol que se da cita en los encuentros. Para el que les enfrenta a los colchoneros, se esperaba la presencia del presidente, Vicente Temprado, que finalmente no acudió y envió a uno de sus vicepresidentes en su sustitución.

El espectáculo está en césped, aunque no para todos. Un agujero en la alambrada exterior hace ir de cabe-



Manolo Cano, entrenador (izquierda) junto a Felines, segundo del Ofigevi, en el banquillo.

## El campo del Ofigevi también tiene su particular cerro del gorrón

za a los responsables del club que no consiguen que se deje de colar gente. Aunque es más que probable que arreglarlo no sea la solución a sus problemas, ya que la ausencia de valla limitando con los terrenos colindantes hace que el campo del

Ofigevi tenga también su particular cerro del gorrón, desde el que se pueden contemplar los partidos sin pasar por caja.

La afición no acaba de entrar en calor, quizá por la mala situación del equipo, que aspiraba a estar en la

parte media alta de la tabla y de momento tiene que luchar por no descender. Y el gol del Atlético de Madrid (Dani, a los diez minutos de juego) acaba de enfriar del todo el ambiente. Se oye más a los escasos aficionados colchoneros, vestidos de azul y blanco para la ocasión, que a los rojillos. Ni siquiera Manolo Cano, técnico del Ofigevi parece conseguir que sus jugadores arranquen. "¡Que nos metemos en el par-

tido con un gol!", anima a sus hombres desde la banda, pero ni por esas. "¡Toda la semana para esto!", les increpa. Pero las ideas parece que no acaban de nacer en los pies de los futbolistas. Es la tercera derrota consecutiva y ni el entrenador ni su ayudante, Felines, parecen poder poner remedio a esa situación. El descanso no logra cambiar la actitud de los jugadores y la oportunidad de poner tierra de por medio con un rival directo por no descender se esfuma. Con ese resultado, el Ofigevi está segundo por la cola y la desesperación empieza a hacer mella en la grada. "¿Pero qué les pasa hoy?", se pregunta un aficionado, mientras otro atestigua: "¡Qué flojito es este equipo!". Los seguidores de ambos clubes se van calentando conforme la temperatura baja, porque a pesar del sol que reluce, el aire refresca el ambiente. Sólo de falta logran acercarse los rojillos a la portería rival pero sin excesiva pegada. Por mucho que se desgaña Manolo Cano pidiendo tranquilidad y un gol, el resultado es inamovible. El pitido final hace que los aficionados abandonen sus asientos y se dirijan a la salida con la sensación de que se ha perdido una buena oportunidad de salir de las posiciones de descenso.

Raquel González

## Homenaje a Justo Vázquez por su trayectoria en el mundo del boxeo

El salón de plenos será el escenario del homenaje que rinde el Ayuntamiento al concejal del PP, Justo Vázquez, de 69 años, por su "destacada trayectoria profesional en el deporte del boxeo". Vázquez, que preside la Asociación Mundial de Boxeo Intercontinental y la Federación Española de Boxeo, agradece la iniciativa, prevista para el jueves, 19 de octubre, a partir de las siete de la tarde. "Es el primer reconocimiento que me hacen fuera del mundo del deporte", afirma quien



ha sido conmemorado en numerosas ocasiones por organismos nacionales e internacionales. Además, agradece el gesto del Gobierno municipal, porque "aunque soy concejal del Ayuntamiento, no dejo de ser de la oposición".

Vázquez tomó contacto con el boxeo a los doce años cuando en la Escuela de Formación Profesional escogió esta disciplina. Su vinculación al cuadrilátero, que le ha llevado a ser púgil, árbitro y ahora directivo, "siempre ha sido complementaria a mi vida

laboral, puramente *amateur*". Entre los hitos alcanzados en su carrera destaca un campeonato de España, convertirse en miembro de la asociación nacional y ser el juez más joven del consejo mundial con cuarenta y un años.

Su faceta profesional la desarrolló en la antigua Barreiros, ahora Renault, donde trabajó desde 1956 hasta su jubilación. Hace unos treinta años inició su actividad política, y tras su paso por UCD se afilió al PP, partido en el que lleva veinte años.

N.M.

pisos

locales comerciales

plazas de garaje

# Residencial “Costa de Vigo”



**96 viviendas y áticos de alto standing**  
**1, 2, 3 y 4 dormitorios**

**Construye:**

**Piscina**



**Garantía de calidad**

Plaza Canto Redondo, Nº 4 - 28901 Getafe - Teléfono: 91 695 58 59 - Fax: 91 695 08 56  
email: [info@construccionesgarcia.net](mailto:info@construccionesgarcia.net)

El Festival Madrid Sur regresa del 20 de octubre al 25 de noviembre con sesenta y ocho representaciones y la participación de treinta y siete compañías

# Una mirada a los últimos setenta años

La décimo primera edición del Festival Internacional Madrid Sur, que se presenta con el lema *1936-2006. Por la Paz*, cuenta este año con un municipio más: Rivas sube al carro del evento cultural. Con doce

compañías más que en el pasado encuentro y más espacio dedicado a los grupos locales, llega el teatro, la danza, el cine, la música y la reflexión a un programa que echa la vista atrás a los últimos setenta años.

Llega por décimo primera vez el Festival Internacional de Teatro Madrid Sur, que en esta edición viene acompañado por el subtítulo *1963-2006. Por la paz*, y se extiende por un municipio más. Así, en esta ocasión Rivas Vaciamadrid se apunta a la programación junto a los ya tradicionales participantes: Alcorcón, Aranjuez, Fuenlabrada, Leganés, Parla y Getafe. Y es que, como manifiesta la directora adjunta del certamen, Ángela Monleón, "el festival crece". Este año, doce compañías más que el anterior conforman el cartel. El programa se resume en treinta y siete agrupaciones, sesenta y ocho representaciones, ocho estrenos absolutos, cuatro espectáculos que se ven por primera vez en España y dieciséis que nunca han subido a un escenario en la Comunidad de Madrid. Teatro, música, danza, cine y debates están presentes en la cita. Cuenta con la participación de creadores de Italia, Bosnia, Senegal, Chile, Francia, Portugal, Marruecos y España.

Otra novedad hace referencia al aumento del espacio dedicado a los grupos locales. Con el nombre de *Madrid Sur a escena*, durante siete días actuará una compañía de cada municipio. Se premiará la categoría de mejor espectáculo con 4.000 euros y las de un público relevante, dirección más interesante, mejor intérprete y mejor escenografía se gratificarán con 600 euros.

## Homenaje a la República

En esta edición, el lema quiere homenajear los 70 años de proclamación de la Segunda República. El objetivo es desde los comienzos, según Ángela Monleón, "recoger las inquietudes de las preguntas que se hacen desde la ciudadanía". Y por ello, "siempre hay una llamada a la paz". El objetivo último "es una apelación a no sentir miedo de sostener diferentes puntos de vista".

Con la programación, indica Monleón, "hemos intentado ser siempre muy rigurosos". Se trata de espectáculos "nuevos o recién estrenados". El panorama artístico se divide en cuatro ciclos. Un primer grupo se llama *Ecos de Guerra y Esperanza* y se enmarca en el tiempo desde la Segunda República hasta el *Guernika*; el segundo ciclo deja sabores Mediterráneos, con danza, música y "el Shakespeare italiano"; un tercer apartado se centra en Marruecos y un cuarto se ha denominado *La llegada del otro* y, en palabras de Monleón, "trabaja la interculturalidad". El evento se complementa con la tercera edición de la Semana de cine, que tendrá lugar

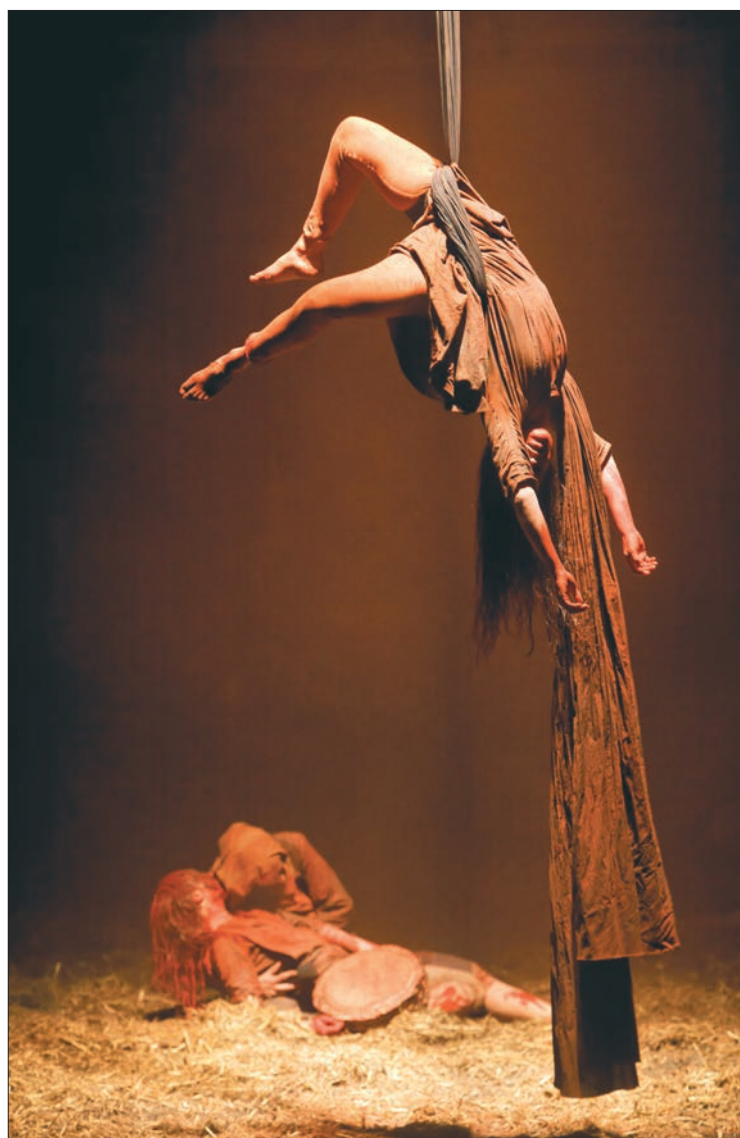

Un momento del espectáculo *Una madre coraje en el purgatorio*, que subirá al Teatro Federico García Lorca el 29 de octubre.

Ángela Monleón, directora adjunta: **"Siempre se ha pretendido dar voz a las personas"**

**"Ha cambiado, como lo ha hecho Madrid Sur"**

del 8 al 11 de noviembre en el Teatro Buero Vallejo de Alcorcón, y las jornadas *Los caminos de la paz*, que se celebrarán del 21 al 23 de noviembre en el campus getafense de la Universidad Carlos III.

## En Getafe

La programación en la localidad comienza con *Federico, un drama social*. De la mano de un grupo vasco llega un espectáculo que únicamente se ha visto en EE UU, según Monleón, y las tablas del teatro García Lorca han sido elegidas para su estreno en España. Su nombre: *Picasso 1937. Historia del Guernika*. El grupo Karlik acerca al mismo esce-

nario *Una madre coraje en el purgatorio*. "Es una denuncia brutal contra la guerra. Muestra una iconografía de una gran potencia", describe Monleón. *La marea de los fantasmas* es otra de las funciones que se estrena. Realizada conjuntamente por andaluces y senegaleses "mira de frente el tema de la inmigración desde Senegal". Otro estreno es *Johnny cogió su fusil*. La música tiene un espacio y sonarán danzas instrumentales de la Europa islámica en un espectáculo bautizado con el nombre *Puentes sobre el Mediterráneo*. Para cerrar la edición en Getafe: *Le parole houra des Bnat Marrakech*. Un espectáculo

## Una obra a García Lorca abre el festival en su teatro



Para inaugurar la décimo primera edición del encuentro internacional Madrid Sur en Getafe se ha elegido *Federico, un drama social*, que nace del teatro utópico lorquiano sin olvidar el resto de los escritos del poeta y dramaturgo adscrito a la Generación del 27. El periodista y escritor José Monleón, director del festival, es el encargado además de la dramaturgia de esta función. Bajo la dirección de Francisco Ortuño y con la colaboración de la Junta de Andalucía, llega al teatro local después de su presentación en Fuenlabrada, que será el día anterior. Según explica el director de la obra, pretende "ser

una apuesta por mantener el compromiso con las raíces de nuestro teatro clásico más contemporáneo". En cuanto al contenido, y como aclara Ortuño, "lejos de transitar por una biografía de Lorca, queremos hacerlo por la obra social del dramaturgo". De acuerdo con la valoración de Ángela Monleón, la directora adjunta del festival, "es una producción importante del Centro Andaluz de Teatro (CAT) que se ha visto sólo en Andalucía y con Madrid Sur sale por primera vez de su comunidad. Es un espectáculo impecable". El actor Juan Ribó encarna a Federico García Lorca.

de cantos y danzas hecho por mujeres marroquíes.

## Más de una década

La directora adjunta de Madrid Sur recuerda que ya son once años. "El festival es como un libro que se va construyendo y cada año es un capítulo", ilustra. El certamen "está muy pegado a la realidad del sur de Madrid". Afirma que "ha cambiado según se ha transformado la zona". Las condiciones de la primera cita "fueron completamente diferentes".

Y pone como ejemplo que ahora se cuenta con espacios "estupendos, como son los teatros".

La organización de la propuesta corre a cargo de la Fundación Instituto Internacional del Teatro del Mediterráneo en colaboración con los municipios participantes, la Universidad Carlos III y el apoyo de los Ministerios de Cultura, Exteriores y cooperación, y de las Comunidades de Andalucía, Madrid, Castilla-La Mancha, Extremadura y Valencia.

Susana Zorraquino

## Próximos espectáculos

### FEDERICO, UN DRAMA SOCIAL

Teatro García Lorca  
Domingo, 22 de octubre, 20.00 h.

### FIESTA DE LA INFANCIA DEMOCRÁTICA

Teatro García Lorca  
Miércoles, 25 de octubre, 11.00 h.

### PICASSO 1937. HISTORIA DEL GUERNIKA

Teatro García Lorca  
Viernes, 27 de octubre, 21.00 h.

### UNA MADRE CORAJE EN EL PURGATORIO

Teatro García Lorca  
Domingo, 29 de octubre, 20.00 h.



# Cumplimos nuestros compromisos

**La Presidenta Aguirre no gobierna para toda la Ciudadanía de la Comunidad de Madrid**

¿Dónde está la gratuidad de los libros de texto cómo en otras comunidades?

¿Dónde están los colegios, guarderías y residencias de los nuevos barrios de Getafe?.  
Llevamos dos años reclamando estas cuestiones.

¿Está presupuestado para el 2007 los 54 millones de €, que le quita anualmente a los vecinos y vecinas de Getafe?

Estos son los problemas de la ciudadanía. Haga lo posible por resolverlos y deje de acosar a Getafe.

**Getafe es tu Ciudad,  
trabajamos para que te quedes**

**getafe.psoe.es** *sin www*

Agrupación Socialista de Getafe - Calle Cuenca 9 y 11 - T. 902 931 532 - Fax 902 934 703



29 casetas permanecerán en la plaza General Palacio hasta el 5 de noviembre

# Un encuentro con las letras

Firma de libros de autores como Ian Gibson o Lorenzo Silva, recitales poéticos, teatro, conferencias o cuenta-cuentos se dan cita en la décimo quinta edición de la Feria del libro antiguo, nuevo y de ocasión, que en

esta edición gira en torno a la figura del escritor Silverio Lanza, que vivió en la localidad. La plaza del General Palacio acoge hasta el 5 de noviembre 29 casetas.

Inaugurada por Ian Gibson (hispanista de origen irlandés que en 1984 obtuvo la nacionalidad española), la décimo quinta edición de la Feria del Libro antiguo, nuevo y de ocasión rinde homenaje al madrileño Silverio Lanza, que residió en la ciudad durante veinticinco años. En palabras del concejal de Cultura, José Manuel Vázquez, “es un referente y los getafenses demandaban que se hiciera algo para él”. Veintinueve casetas se levantan en la plaza General Palacio y permanecerán hasta el 5 de noviembre. De acuerdo con el concejal, se había pensado en ubicar la feria a lo largo de la calle Madrid, para invitar a un paseo, como ocurre en el Prado y la feria madrileña. Para próximas convocatorias se estudiará.

La adolescencia de la Feria llega con algunas novedades: el establecimiento de una carpa en la plaza para firmas y stock de libros; se retoma el Centro Municipal de Cultura “como elemento fundamental para la promoción y difusión cultural” —afirma Vázquez—; hay un despliegue de actividades por los diferentes barrios, con cuenta-cuentos y encuentros literarios, y, como “primicia en este país” se mostrará el día 29 de octubre *Peter Pan de rojo escarlata*, después de su presentación en Londres, con la asistencia de la traductora. También habrá estos días animación en la calle, talleres, conferencias y otras propuestas culturales.



El hispanista Ian Gibson el día de la inauguración de la feria.

## La invitación a moverse

Este evento literario, como señala Vázquez, “no es estático sino dinámico”, y explica que no es sólo de muestra sino también de iniciativas para la lectura y el conocimiento del libro.

Entre los diferentes volúmenes que se presentarán en la feria, se encuentra *Y al final la guerra*, de Lorenzo Silva. El propio autor revela que es un “libro muy particular” para él. Y es que hasta ahora se ha dedicado fundamentalmente a la literatura de ficción y la historia que cuenta en estas últimas páginas escritas “es real, desgraciadamente. Es una historia dura y cruda”. El

contexto es la Guerra de Irak. Silva se ha dedicado el último año a esta narración y ha necesitado permisos para hablar con los militares que se desplazaron a esta nación. “Un centenar de ellos cuentan lo que nunca se nos contó”, indica.

El poeta Joaquín Benito de Lucas, frecuentador del Centro de Poesía José Hierro, presentará y firmará su *Antinomia* el 28 de octubre. José Luis Sánchez del Pozo, profesor en la localidad, rubricará su obra *1936. Guerra y Revolución en Getafe*. Desde el Instituto de Estudios Históricos del Sur de Madrid Jiménez de Gregorio llegarán el 3 de noviembre las Actas 2006 del IV

Congreso y los VI Anales, además del primer libro de biografías *Getafe: Raíces Históricas de una Memoria Colectiva*, elaborado por el doctor en historia José Luis de los Reyes, uno de los “últimos adheridos” al Instituto, como señala el presidente de la entidad, Manuel de la Peña.

José Manuel Vázquez asegura que la feria es “cada vez más exitosa” y destaca las colaboraciones de las

delegaciones de Cultura, Inmigración y Educación, además de la participación del Centro de Poesía José Hierro, el Instituto Jiménez de Gregorio, la Asociación de Amigos de Silverio Lanza, la Casa de Extremadura y los centros cívicos. El concejal destaca, asimismo, la labor de la asociación de librerías Cervantes, compuesta por alrededor de 250 miembros.

Susana Zorraquino

## Próximas citas

### FIRMA DEL LIBRO Y AL FINAL LA GUERRA, DE LORENZO SILVA

Recinto Ferial. Carpa de actividades Miércoles, 25 de octubre, 18.30 h.

Presentación, en el Centro Municipal de Cultura, 19.30 h.

### ENCUENTRO CON PEPE VIYUELA

Centro de Poesía José Hierro Jueves, 26 de octubre, 20.00 h.

### FIRMA DE LETRAS FLAMENCAS, DE ELADIO SANJUÁN BRASERO

Recinto Ferial. Carpa de actividades Viernes, 27 de octubre, 18.30 h. Presentación, en el Centro Municipal de Cultura, 19.30 h.

### RECITAL POÉTICO FLAMENCO AROMAS PARA LORCA

Centro Municipal de Cultura Viernes, 27 de octubre, 20.30 h.

### PRESENTACIÓN DE PETER PAN DE ROJO ESCARLATA

Recinto Ferial. Carpa de actividades Domingo, 29 de octubre, 12.30 h.

### FIRMA DE 1936. GUERRA Y REVOLUCIÓN EN GETAFE, DE J.L. SÁNCHEZ DEL POZO

Recinto Ferial. Carpa de actividades Jueves, 2 de noviembre, 18.30 h. Presentación en el Centro Municipal de Cultura, 19.30 h.

El 27 de octubre se inaugurará *Empezarte*, una exposición de 32 artistas locales

# Arte bajo una carpa

El 27 de octubre se inaugurará *Empezarte*, una exposición colectiva de artistas pertenecientes a la asociación La Carpa. La muestra permanecerá abierta hasta el 30 de noviembre en un espacio habilitado en la Estación de Cercanías de Getafe Centro. “Hemos querido que las palabras empezar y arte aparecieran unidas porque con esta iniciativa comienza nuestra andadura”, explica Moisés Rojas, presidente de la asociación.

De los 43 afiliados a La Carpa, exhibirán sus creaciones 32 de ellos. Un total de 48 obras, en las que se podrán contemplar grabados, pinturas y esculturas “teniendo además la oportunidad de adquirir cualquiera de ellas”. La idea de organizar una presentación conjunta en una carpa surgió “para reivindicar un espacio con suficiente categoría en el que pudiéramos exponer nuestros trabajos”, explica José L. Romeral, vocal de la agrupación, que cree que “a estas alturas no es aceptable que una ciudad como Getafe, que se autodenomina capital del sur, todavía no tenga un centro de arte”. Para hacer



José Luis L. Romeral flanqueado por Moisés Rojas (dcha.) y Enrique Garcinuño, delante del antiguo mercado municipal.

visible esta carencia nada mejor que llevar las creaciones a la calle, “a un lugar por el que los getafenses pasen todos los días”.

## Veteranos y jóvenes

En este proyecto en la que participan creadores veteranos como José Luis L. Romeral, Moisés Rojas o Valladolid Carretero también ocupan

un sitio jóvenes promesas. “Tal vez esto sea lo más bonito —afirma Enrique Garcinuño, vocal de la asociación—. Para los que estamos empezando en este mundo, entre los que me incluyo, es una motivación poder exponer junto a artistas consagrados como ellos”.

“Hemos editado un catálogo en el que aparecen todas las piezas in-

cluidas en la carpa. El ayuntamiento nos ha ofrecido su apoyo logístico y la junta de compensación de El Rosón nos ha patrocinado”, explica Rojas. Le gustaría que esta propuesta tuviera un recorrido, “que no se quede sólo en Getafe. Mi idea es que esta muestra, cuya periodicidad pretendemos que sea bienal, se con-

vierta en itinerante y que recorra diferentes municipios mientras preparamos la próxima”.

Ruth Holgado

## Empezarte

Plaza estación de Getafe Centro  
Del viernes, 27 de octubre,  
al lunes, 20 de noviembre

## Un mercado reciclado

“Nos gustaría que la próxima exposición fuera en el antiguo mercado”, afirma Moisés Rojas, presidente de la asociación de pintores y creadores La Carpa. “Desde esta agrupación apoyamos cien por cien la propuesta del concejal de Cultura, José Manuel Vázquez, para que el antiguo mercado, sito en la plaza de la Constitución, sea rehabilitado y reutilizado como centro de arte”.

En este sentido, La Carpa se ha puesto en contacto con cerca de dos centenares de asociaciones culturales para pedir su apoyo. “Se nos ha ocurrido elaborar un manifiesto conjunto —señala Moisés Rojas—. Además, hemos contratado un arquitecto para que nos asesore sobre cómo aprovechar los materiales y la superficie existente, ya que creemos que a los vecinos les gustaría que no se perdiera el carácter de mercado del edificio”.

En la reunión de los afiliados a La Carpa que se celebrará el viernes, 20 de noviembre, se va a plantear “la posibilidad de organizar acciones”, para que su petición se convierta en realidad, señala la misma fuente.

# Residencial “Costa de Vigo”



96 viviendas y áticos de alto standing  
1, 2, 3 y 4 dormitorios y piscina

Información y venta:



**TREBOL  
GESTION**

Abierta  
**OFICINA DE VENTAS**  
en obra  
viernes, sábados y domingos  
**648 18 13 41**

C/ Hormigo, 3  
28901 Getafe · Madrid  
**Telf.: 91.682.60.00**  
**Fax: 91.682.61.61**  
[www.trebol-gestion.com](http://www.trebol-gestion.com)

**TRABAJO**  
**(OFERTAS)**

**SE NECESITAN OFICIALES DE 1ª Y AYUDANTES DE ALBAÑIL**  
T: 91 695 58 59

**ASESORES DE INVERSIÓN** selección multinacional para su nueva delegación en Getafe. Se ofrece plan de formación y carrera profesional. Mayores de 25 años. Experiencia valorable. Teléfono de contacto: 916652650.

**ATENCIÓN AL CLIENTE** y supervisión de equipos de trabajo, empresa líder en el cuidado personal busca personas abiertas, a tiempo parcial o completo. Altísimos ingresos según dedicación. Teléfono: 680683308. Sheila.

**BUSCO** oficiala de peluquería con experiencia, en Villaverde Alto. Teléfono: 917950249. Toñi.

**COMERCIAL SE NECESITA** zona de Getafe, ambos sexos, no es necesaria experiencia, para 1/2 jornada o jornada completa. Formación a cargo de la empresa, fijo+comisiones y trabajo garantizado. Teléfono: 609224019.

**COMERCIALES DE PUBLICIDAD**, prestigioso grupo editorial con una gran implantación en el sector hortofrutícola a nivel nacional y en el sector servicios, Cultura, Investigación, Viviendas, etc... Necesitamos comerciales publicitarios autónomos con experiencia. Enviar perfil profesional, foto reciente y propuesta económica al siguiente e-mail: smabla59@hotmail.com

**URGE AUXILIARES de ENFERMERÍA GEROCULTORES para residencia de mayores en Getafe Norte**  
Tel.: 91 6961191

**FRUTERO** se necesita profesional con experiencia, responsable para próximo negocio. Incorporación inmediata, buenos ingresos con participación en beneficios. Teléfono de contacto: 618279932.

**IMPORTANTE GRUPO** asegurador selecciona comerciales para su red de vida y ahorro. Elevadísimas comisiones. Teléfono de contacto: 678450041.

**INGRESOS EXTRAS**, tiempo parcial o completo, incorporación inmediata. Solicitar entrevista al 625511463.

**INGRESOS** para amas de casa. Teléfono de contacto: 647557348.

**INMOBILIARIA** de Getafe precisa chica entre 18 y 20 años con la ESO y conocimientos de informática. Teléfono: 916010626.

**JEFE DE EQUIPO** se precisa para empresa líder en buzoneo. Autónomo con vehículo y equipo. Remuneración garantizada. Teléfono de contacto: 917231038.

**MCDONALD'S** necesita cubrir puestos de personal de equipo para el restaurante de Getafe C. Comercial Getafe III. Avda. Juan Carlos I, s/n. Edad entre 17 y 35 años. Interesados, llamar de lunes a viernes de 09.00 a 17.00 h. Teléfono: 916839877.

**MCDONALD'S** necesita cubrir puestos de personal para la apertura de su nuevo restaurante. Llamar de lunes a viernes de 9.00 a 17.00 horas a los telés: 915239930 y 915239934.

**NECESITAMOS** 15 personas para cubrir distintos puestos a tiempo parcial o completo. Tel.: 647557348.

**NECESITAMOS** dependiente/a para tienda de ropa en C/ Madrid (Getafe), con experiencia, para jornada completa de lunes a sábado. Teléfono: 916823651.

**NECESITAMOS UN APRENDIZ** con graduado escolar y un peón. Para empresa de fabricación de ascensores. Teléfono: 925527012.

**NECESITO MAQUINISTAS** y remalladoras. Teléfono: 639394960.

**NECESITO VENDEDORES/AS** para actividad independiente de venta por catálogo en joyas, lencería, cosmética y regalo. Enviamos atractivo catálogo sin compromiso. Sin inversión. Altas ganancias. Tels.: 913014143 y 647298076.

**OPERARIO DE MANTENIMIENTO**, con conocimientos, para centro comercial, remuneración 14.000 euros, turno de tarde, a partir de 30 años. Electricidad, albañilería y fontanería. Teléfono de contacto: 916812039.

**SE NECESITA CAMARERA** rumana para restaurante con buenas condiciones. Teléfono: 685281613.

**SE NECESITA CAMARERA** y ayudante para cafetería, Getafe Norte, Teléfono: 669874912.

**SE NECESITA** chico de 16 a 18 años, para aprendizaje de papelería, imprescindible vivir en Getafe. Teléfono: 916825427.

**SE NECESITA** vendedora-captadora con experiencia para inmobiliaria en Getafe, sueldo+comisiones y alta en la Seguridad Social. Teléfonos: 916018998 y 916017218.

**SE NECESITAN** chicas, para trabajo comercial de inmobiliaria, sueldo fijo+altas comisiones. No necesaria experiencia. Teléfono: 916834244.

**SE PRECISA** responsable de almacén, para tienda Levi's. Jornada completa. Urgente. Enviar curriculum al fax: 917424945 o e-mail: rrrhh@foggymoda.com.

**TAMPÓGRAFO** con experiencia, se busca para llevar su propio negocio. Llamar al teléfono de contacto: 630979895.

**(DEMANDAS)**

**ABOGADA** con 11 años de experiencia especializada en abogacía de empresa se ofrece para trabajar con asesorías, empresas, inmobiliaria y compañías de seguros, incluso con contrato mercantil. Teléfono: 619924319.

**ADMINISTRATIVA**, grabadora de datos y teleoperadora, de 36 años, con experiencia, busca trabajo en zona sur para jornada de mañana (intensiva o media jornada). Teléfonos: 916960683 y 665698197.

**ADMINISTRATIVA** y grabadora de datos de 29 años, con experiencia, se ofrece para trabajar. Teléfono de contacto: 696293551.

**CHICO DE 25 AÑOS**, se ofrece como buzoneador o repartidor. Interesados llamar al siguiente número de teléfono: 676705564.

**CHICO DE 25 AÑOS**, se ofrece para trabajar en construcción, jardinería o cuidado de personas mayores. Serio y responsable, con experiencia. Teléfono de contacto: 617645506.

**CHICO DE 36 AÑOS**, serio, responsable, soltero, se ofrece para trabajar en limpieza, pintura, ayuda en casa, compras, etc. Interno o externo. Con experiencia demostrable y referencias. Teléfono de contacto: 679746723.

**COSTURERA CORTADORA DE TAPICERÍA** se ofrece para talleres o trabajos en domicilio. Preferible Getafe o alrededores. Teléfono: 639121312.

**DIPLOMADAS EN FISIOTERAPIA** se ofrecen para trabajo en domicilio o en centros, masajes terapéuticos, osteopatía, drenaje linfático, estiramientos, dolores musculares, lumbalgias. Experiencia y seriedad. Teléfonos de contacto: 686185509 y 649272503.

**DIRECTOR COMERCIAL** y de marketing. Titulación universitaria. Inglés perfecto. Teléfonos de contacto: 620931426 y 916817251.

**ESTETICISTA** se ofrece media jornada o jornada completa, preferiblemente en Parla o Getafe. Con experiencia. Raquel. Teléfono de contacto: 609224019.

**FISIOTERAPEUTA** a domicilio: masajes, electroterapia, vendajes, estiramientos. Zona Getafe. Teléfono: 636374227. Antonio.

**GRABADORA DE DATOS** y teleoperadora, busca trabajo en zona sur para jornada de mañana, intensiva o media jornada. Teléfono: 916829447 y 653554115.

**INGENIERO DE MINAS Y CONTABLE** busca trabajo. Teléfono: 661065495.

**JARDINERO PROFESIONAL** español se ofrece para trabajar por las tardes para particulares. Formal y responsable. Teléfono de contacto: 652480751.

**JOVEN CARRETERO** con experiencia se ofrece para trabajar en la zona sur. Teléfono: 657160132.

**JOVEN** con minusvalía reconocida busca empleo. Remito C.V. Teléfono: 916650765.

**MAQUINISTA REMALLADORA** española, 37 años con experiencia, busca empleo en cadena, talleres de confección de ropa de señora, deportiva o laboral. Urgente. Teléfono de contacto: 626233389 y en el siguiente e-mail: maylecasadogomez@yahoo.es.

**PERIODISTA CON EXPERIENCIA** en radio y prensa. Está interesada en colaborar en cualquier publicación o emisora de radio con trayectoria solvente. Teléfono: 660353341. Preguntar por Sofia.

**PINTOR Y DECORADOR** de esculturas de marmolina y escayola busca empleo. Teléfono de contacto: 650346625.

**RUSO** de 25 años busca trabajo por horas, como externo o interno. Teléfonos de contacto: 914489047 y 620718882.

**SEÑORA** busca trabajo como pintora decoradora. Teléfono de contacto: 679134937.

**TRADUCCIONES** de alemán e inglés al español y viceversa. Teléfono: 916963083.

**TRADUCCIONES SE HACEN**, del español al alemán e inglés y viceversa. Teléfono: 916963023.

**ENSEÑANZA (OFERTAS)**

**ACADEMIA EN GETAFE** necesita profesor de apoyo para matemáticas, física y química. Teléfono: 916839711

**ACADEMIA EN GETAFE** necesita profesor de gestión de nóminas y salarios. Teléfonos: 916837816 y 916839711.

**ACADEMIA EN GETAFE**, necesita profesor de informática en horario de tarde. Teléfono: 916839711.

**ACADEMIA EN GETAFE** necesita profesor de inglés e Informática, en horario de tarde. Teléfono de contacto: 916839711.

**ACADEMIA EN GETAFE** necesita profesor de inglés. Teléfono o mensaje al: 916839711.

**NECESITO CLASES** particulares de química con nivel 2º bachillerato. Llamar al teléfono de contacto: 916821931.

**PROFESOR DE A/A** busco, que me enseñe montaje de split a nivel práctico y que tenga algo parecido a un taller. Teléfono de contacto: 661739500.

**PROFESOR DE MARKETING** y relaciones laborales necesita academia de Getafe para impartir curso. Llamar a los teléfonos de contacto: 916837816 y 916839711.

**(DEMANDAS)**

**ALEMÁN E INGLÉS**, clases a domicilio. Gran experiencia. Teléfono: 916963083.

**ALEMÁN**, estudiante con experiencia imparte clases a domicilio en Getafe y zonas adyacentes. 8 euros la hora. Teléfono: 635941201.

**ÁLGEBRA**, cálculo, física, química, electrónica, estadística, ecuaciones diferenciales y otras. Físico con 10 años de experiencia da clases a domicilio. Buenos resultados. 16 euros hora. Teléfonos: 605072572 y 912952763.

**CLASES A DOMICILIO** de ofimática e inglés (12 euros/hora). Diplomada en magisterio. Teléfono: 646867669.

**CLASES PARTICULARES** de apoyo, idiomas e informática. Teléfono: 916839711.

**CLASES PARTICULARES**, inglés, física, química y matemáticas. Teléfono: 696555380.

**DIPLOMADA EN EDUCACIÓN ESPECIAL** se ofrece para cualquier tipo de trabajo en el ámbito educativo. Experiencia en varios trabajos. Teléfono: 600685276.

**DIPLOMADA EN MAGISTERIO**, lengua extranjera, especialista en inglés. Da clases particulares, todas las asignaturas. 1 año en Oxford. Prácticas en un colegio del Reino Unido. Sandra. Teléfono: 635442584.

**FRANCÉS**, profesor titulado con prolongada residencia en Francia da clases particulares. Teléfonos: 916823349 y 670627797.

**FRANCÉS**, profesora con 20 años de experiencia docente imparte clases de francés a domicilio, método especial, precio económico. Teléfonos de contacto: 679772020 y 916816900.

**FRANCÉS Y LENGUA ESPAÑOLA**, profesora de la ESO, licenciada en filología francesa e hispánica, con experiencia demostrable, imparte clases particulares. Teléfono de contacto: 916817921.

**GITARRA ELÉCTRICA Y ESPAÑOLA**, clases particulares. Estilos: pop, rock, blues, etc. Canciones, solos, ritmos. Teléfono: 916960168.

**MAESTRA** de educación primaria, especialista en educación especial y clases de apoyo con experiencia, se ofrece para dar clases. Raquel. Teléfono: 600685276.

**MAESTRA EDUCACIÓN ESPECIAL** imparte clases particulares a todos los niveles. Teléfono de contacto: 654593038.

**MAESTRA IMPARTE CLASES** de apoyo a niños de primaria y secundaria. Técnicas de estudio y gran experiencia, con buenos resultados. Teléfono: 912952063.

**MATEMÁTICAS**, clases particulares, nivel EGB, BUP, ESO Y COU. Teléfono: 649212693.

**MATEMÁTICAS**, física, química y biología. Clases particulares a nivel Primaria, ESO, Bachiller, Selectividad, FP y adultos. Teléfono: 916956861.

**MATEMÁTICAS**, física y química. Estudiante de telecomunicaciones da clases a niveles de ESO y Bachillerato. Teléfono: 630153159.

**MATEMÁTICAS**, física y química, profesor con 20 años de experiencia da clases a ESO y Bachiller. Teléfono: 916959071.

**MATEMÁTICAS**, licenciado en matemáticas da clases a todos los niveles, ESO, Bachiller, FP, curso de acceso a la universidad y 1º de carrera y contabilidad financiera. Teléfonos: 661065495 y 676036103.

**MÚSICA**, profesora titulada con amplia experiencia en pedagogía musical da clases de piano, flauta, armonía y lenguaje musical. Preparación para acceso a conservatorio. Interesados llamar a los teléfonos de contacto: 916959071 y 665325208.

**PROFESOR** imparte clases particulares a domicilio. Todas las asignaturas en todos los niveles de ESO y Bachiller. Experiencia y resultados. Económico. David. Teléfono: 916956889.

**PROFESORA DE INGLÉS** titulada se ofrece para dar clases en su propio domicilio en Getafe. Todos los niveles. Galia. Teléfono de contacto: 669958691.

**PROFESORA TITULADA** imparte clases de apoyo durante el curso escolar a niños de Primaria y ESO. Buenos resultados. Teléfono de contacto: 916968978.

**RUSO**, clases particulares a domicilio. Profesora nativa. 20 años de experiencia docente. Económico. Teléfono: 679772020.

**SERVICIO DOMÉSTICO (OFERTAS)**

**SE NECESITA** asistenta de hogar para limpieza y plancha, de 15.30 a 19.30 horas de lunes a viernes. 320 euros al mes. Abstenerse personas sin referencia. Interesados llamar al siguiente número de teléfono de contacto: 916952623.

**BIOCUALITAS**

**LOCALES EN EL BERCIAL**

**902 111 037 / 609 519 564**

**LUMINIOS ALUDAR**

"NUEVAS SOLUCIONES EN ALUMINIO"

Ventanas  
Rotura Puente Térmico  
Frentes de Armario  
Mampara de baño  
Ventana Tejado  
Albañilería

C/ Leganés, 39 GETAFE (Madrid)  
Teléfono: 91 683 67 76

**GESTORIA MAHILLO**  
GESTORIA ADMINISTRATIVA

**Autónomos y contabilidad**

C/ Padre Blanco, 6  
28901 Getafe (Madrid)  
Tlfs: 91 681 40 88 / 38  
Fax: 91 665 05 05  
mahillo@gestores.net  
www.gestoriamahillo.com

**(DEMANDAS)**

**ASISTENTA ESPAÑOLA** se ofrece para trabajar por horas las mañanas, 32 años. Experiencia en servicio doméstico. 7,50 euros/hora. Teléfonos de contacto: 912952763 y 665093037.

**CHICA BIELORRUSA** busca trabajo, interna o externa. Buena presencia, simpática y muy trabajadora. Olga. Teléfono: 670722539.

**CHICA DE 28 AÑOS**, tareas domésticas por horas o media jornada. Teléfono: 667003901.

**CHICA JOVEN ESPAÑOLA** se ofrece para cuidar niños a partir de las 15 h. hasta las 21-22 h. Llamar tardes. Teléfono: 657230456.

**CHICA POLACA** de 36 años, hablando español, sería y responsable, con experiencia, se ofrece para tareas domésticas, limpieza, plancha y cuidado de niños. Teléfono: 645234196.

**CHICA SERIA** y formal busca trabajo en servicio doméstico, cuidado de niños o ancianos. Disponibilidad de horario a partir de las 16 horas. Loreana. Teléfonos de contacto: 699593826 y 912952251.

**CHICA UCRANIANA**, con mucha experiencia, se ofrece para trabajar por horas en labores del hogar. Teléfonos: 912958277 y 666006547.

**ESPAÑOLA** seria y responsable, no fumadora, varios años de experiencia, busca trabajo por horas. Teléfonos: 620718882 y 914489047.

**MUJER** de 45 años se ofrece para trabajar por las mañanas en servicio doméstico, zona Getafe. Excelentes informes de una familia de la zona. Cristina. Teléfono de contacto: 680374465.

**MUJER MEDIANA EDAD**, desea trabajar externa o por horas, por las mañanas, con ancianos o tareas del hogar. Sector Getafe. Teléfono: 916960569.

**MUJER MEDIANA EDAD** se ofrece para cuidar personas mayores, sólo mañanas. Teléfono: 695644120.

**MUJER UCRANIANA**, de 49 años (con tarjeta de residencia) se ofrece para trabajar por horas, o externa. Muy responsable, de confianza, seria y con referencias. Teléfono: 677654252.

**PERSONA RESPONSABLE** española con experiencia se ofrece para cuidar niños o tareas domésticas. Zona Getafe. Mañanas. Teléfono de contacto: 678867487.

**SE OFRECE** señorita para tareas domésticas, con buenas referencias y experiencia demostrable, mañana y tarde o por horas. Teléfono: 626999981

**SEÑORA** de 45 años con buenas referencias se ofrece para trabajar en limpieza o cuidado de niños por horas, preferiblemente zona Getafe y Sector III. Teléfono: 646510776.

**SEÑORA** de 45 años se ofrece para servicios de hogar doméstico, externa o por horas. Recomendaciones y experiencia laboral en el sector. Cristina. Teléfono de contacto: 637930363.

**SEÑORA** de 47 años busca trabajo en servicio doméstico, cuidado de niños y personas mayores, planchar, limpiar. A partir de las 2 de la tarde. Con experiencia y referencias. Teléfono: 670442504.

**SEÑORA** de 52 años, para cuidar personas mayores, horario disponible de inmediato. Teléfono de contacto: 679938377.

**SEÑORA ESPAÑOLA** se ofrece para planchar y cuidar niños o persona mayor. Teléfono: 658614660

**SEÑORA** responsable, con referencias, se ofrece para cualquier tipo de trabajo doméstico, cuidado de niños y ancianos. Teléfono: 912883816.

**SEÑORA** seria y responsable se ofrece para limpiar o cuidar niños o ancianos. Vehículo propio. Teléfono: 667410655.

**SEÑORA** seria y muy responsable se ofrece para trabajar por la tarde a partir de las 16:00 horas. Planchar, limpiar, cocinar, estar con personas mayores, etc. Teléfono: 667841462.

**SEÑORITA** de Getafe se ofrece para limpieza o plancha por horas, lunes, miércoles y jueves (8 euros la hora). Teléfono: 916827573.

**SEÑORITA** se ofrece para limpieza por las tardes, a partir de las 14.00 h. Teléfono de contacto: 916827573.

**UCRANIANA** de 30 años se ofrece para tareas de la casa. Teléfono: 679772020 y 916816900.

**PISOS (COMPRA EN GETAFE)**

**COMPRO PISO** a particular de 3 dormitorios. Al contado. En Getafe. Teléfono: 916821282.

**(VENTA EN GETAFE)**

**ALHÓNDIGA**. Piso de 3 dormitorios, cocina amueblada, 2 baños completos, terraza, calefacción central, aire acondicionado, frío/calor, trastero, garaje reformado hace un año. ¡Muy bonito! 52.500.000 pts/315.500 euros. Teléfono de contacto: 916834244.

**ALHÓNDIGA**, se vende piso, 100 m², 3 dormitorios. Teléfono de contacto: 916827671.

PUBLICIDAD: TARIFAS ESPECIALES PARA PEQUEÑAS EMPRESAS Y PROFESIONALES. TELÉFONO: 91 601 03 94

**ALHÓNDIGA**, se vende piso, muy soleado, 4ª planta, cerca de la estación Getafe Central. Teléfonos: 916963214 y 616282762.

**BERCIAL**. Piso de 3 habitaciones, 62 m² útiles, reformado, terraza de 7 m², gas eléctrico, A/A, trastero de 5 m². ¡Entrega inmediata! 235.000 euros. Teléfono: 916834244.

**BERCIAL**. Piso de 4 dormitorios, cocina amueblada, 2 baños completos, pequeña terraza, ascensor, trastero de 18 m², piscina, tenis, zona verde. ¡Mejor ver! 58.700.000 pts/353.000 euros. Teléfono de contacto: 916834244.

**BERCIAL**. Piso de 85 m², 3 habitaciones, salón independiente, cocina amueblada con electrodomésticos, gas eléctrico, tarifa nocturna, A/A, terraza, amueblado, totalmente reformado. ¡Excelentes calidades! 52.500.000 pts/315.530 euros. Teléfono: 916834244.

**C/ MADRID**, se vende piso, 115 m², 3 dormitorios, 2 cuartos de baño, c/c, a/a, cocina recién amueblada, terraza en el salón forrada de madera, moldura de escayola por toda la casa, puertas de roble nuevas. Muy bonito. Teléfono: 620236179.

**C/ HOSPITAL DE SAN JOSÉ**, piso semi-nuevo, 72 m², salón indep., cocina amueblada, 2 dormitorios más amplio trastero, primeras calidades, ascensor. 220.000 euros. Teléfonos: 916831503.

**GETAFE**, apartamento nuevo a estrenar, 42 m², 1 dormitorio, salón, baño, tendedero, cocina americana, suelos de tarima y gress, a/a, armario empotrado, climalit, todo exterior, bajo, muy bonito. Teléfono: 625167731.

**GETAFE**. Avda de Aragón, piso 3ª planta, 60 m², 3 dormitorios, 2 terrazas, con ascensor. 215.000 euros. Garaje opcional 22.000 euros. Teléfonos: 916950932 y 66193285.

**GETAFE AYUNTAMIENTO**, bajo ext., 3 dormitorios, baño completo, patio, 60 m², reformado. 180.000 euros. Teléfono: 686101310.

**GETAFE**. C/Garcilaso. Nueva construcción.ático de 2 dormitorios con amplísima terraza, trastero y pza de garaje incluidos, cuarto de baño completo, c/i de roble, a/e forrados, cocina amueblada, c/i por g/n, radiadores de aluminio, a/a, videoportero, sistema de seguridad. Estudiamos sus posibilidades de pago. Teléfono: 916837373.

**GETAFE CENTRO**, exterior, 75 m², planta 3ª, 3 dormitorios, cocina amueblada, baño, terraza, zonas comunes, 2 a/e, c/c, gress, climalit, p/i roble. Reformado. 211.000 euros. Teléfono: 916019233.

**GETAFE CENTRO**. Piso de 2 dormitorios (antes 3), cocina amueblada con electrodomésticos, terraza, calefacción calor azul, exterior. ¡Reforma a estrenar! ¡Precioso piso! ¡Mejor ver! 42.300.000 pts/195.330 euros. Teléfono: 916834244.

**GETAFE CENTRO**. Piso de 3 dormitorios, cocina francesa amueblada, patio privado de 10 m², gas natural. ¡Precioso piso! ¡Completamente reformado! 47.170.000 pts/283.500 euros. Interesados contactar en el siguiente teléfono: 916834244.

**GETAFE CENTRO**. Piso 100 m², 4ª, salón 56 metros, 2 dormitorios, cocina y baño, salón de diseño. 269.950 euros. No agencias. Teléfono: 629891371.

**GETAFE CENTRO**. Piso de 105 m², 4 habitaciones, terraza, A/E, semiamueblado, tarifa nocturna. ¡Mejor ver! 43.800.000 pts / 263.245 euros. Teléfono: 916834244.

**GETAFE CENTRO**. Piso de 3 habitaciones, 95 m², semireformado, terraza de 10 m², calefacción central. ¡Buena zona! 42.300.000 pts / 254.228 euros. Teléfono de contacto: 916834244.

**GETAFE CENTRO**, vendo apartamento, obra nueva, directamente propietario, 1 dormitorio, salón, cocina americana, baño, 49 m², ascensor, calefacción t/n. 300.000 euros. Teléfono: 679227871.

**GETAFE CENTRO**, vendo piso, 94 m², 4 dormitorios, cocina amueblada, a/a, exterior, cerca de renfe. 253.000 euros. No agencias. Tar-des. Teléfono: 618741047.

**GETAFE NORTE**, Piso seminuevo, 2 dormitorios, cocina amueblada, 2 baños completos, gas natural, armarios empotrados, trastero, plaza de garaje, piscina, zona verde. ¡Mejor ver! 56.700.000 pts/34.500 euros. Teléfono: 916834244.

**GETAFE NORTE**, Piso seminuevo, 4 dormitorios, salón independiente, cocina amueblada, 2 baños completos, gran terraza de 80 m², gas natural, aire acondicionado, armarios empotrados, trastero, plaza de garaje. ¡Entrega inmediata! 63.000.000 pts/378.600 euros. Teléfono: 916834244.

**GETAFE**, piso 1ª planta, 1 dormitorio, todo amueblado, ventanas de aluminio, reforma hecha para entrar a vivir, calefacción nocturna, a 5 minutos de universidad y 10 de metrosur, baño y cocina reformados, cocina con electrodomésticos. 38.000.000 pts. Precio negociable. Urge. Teléfono: 916833794.

**GETAFE**, venta de piso. Muy bien comunicado en la avenida de España, 3 dormitorios, 1 a/e, salón de paso. Cocina amueblada. Baño completo reformado, instalaciones nuevas, gran terraza cerrada y trastero 13 m². 245.000 euros. Negociables. Teléfonos: 620144007 y 679373573.

**JUAN DE LA CIERVA**. Piso de 2 dormitorios (antes 3), cocina amueblada, aire acondicionado, semiamueblado. ¡Reformado! 32.500.000 pts/195.330 euros. Teléfono: 916834244.

**JUAN DE LA CIERVA**, Piso de 3 dormitorios, cocina amueblada, baño con hidromasaje, semiamueblado, gas natural, aire acondicionado, 2 plazas de garaje opcional. 42.300.000 pts/254.300 euros. Teléfono: 916834244.

**JUAN DE LA CIERVA**. Piso semi-nuevo de 2 dormitorios, cocina amueblada, gas natural, aire acondicionado, trastero. ¡Garaje opcional! 43.800.000 pts/263.000 euros. Teléfono: 916834244.

**JUAN DE LA CIERVA**. Piso de 60 m², 2 habitaciones, 1 baño completo, cocina amueblada con electrodomésticos, ascensor, terraza acristalada, calefacción tarifa nocturna, dobles ventanas, p/i pino, todo reformado. Particular. 228.410 euros. Teléfono: 699653089.

**KELVINATOR**. 95 m², 3 dormitorios, 2 baños, salón independiente, todo amueblado, 6 armarios empotrados, ventanas Climalit, puertas de roble, parquet, calefacción, gas natural, ascensor, garaje, trastero. 360.000 euros. Interesados llamar al siguiente número de teléfono: 619921850.

**KELVINATOR**. Piso seminuevo, salón independiente, 2 dormitorios, cocina amplia con electrodomésticos, pequeña terraza, gas natural, aire acondicionado, trastero, armarios empotrados, garaje. ¡Muy bonito! ¡Mejor ver! 53.500.000 pts/321.550 euros. Tel.: 916834244.

**KELVINATOR**, se vende piso (frente a nuevo Mercadona). Piso primero, 90 m² útiles, 3 dormitorios, a/a, doble ventana en todo el piso, a/e, trastero, 2 plazas de garaje, 440.000 euros. Teléfono de contacto: 667658945.

**PZA. GÁLVEZ**, exterior, 95 m² útiles, 1ª planta, 3 dormitorios, 2 baños, cocina amueblada, g/n, climalit, nuevo, 5 años. Plaza de garaje opcional. 330.000 euros. Llamar al teléfono de contacto: 649723127.

**SAN ISIDRO**, C/ Valdemoro, piso bajo, exterior, 2 dormitorios. 34.000.000 pts. Teléfono de contacto: 616783486.

**SAN ISIDRO**, particular vende apartamento, exterior, 1º, patio, gress, cocina individual, terraza acristalada, p/b. 135.227 euros. Teléfono de contacto: 652186021.

**SAN ISIDRO**. Piso 98 m² útiles, 2ª planta, 3 dormitorios, 2 baños completos, terraza y tendedero, calefacción, a/a, a/e, totalmente reformado, ascensor en proyecto. Garaje opcional. 264.500 euros. Teléfono: 646540696.

**SAN ISIDRO**. Piso con ascensor, 2 dormitorios. ¡Para reformar! ¡Buena zona! 31.600.000 pts/190.000 euros. Teléfono: 916834244.

**SAN ISIDRO**, vendo piso, bajo, bien comunicado. Precio a convenir. Teléfono: 616783486.

**SECTOR III**. Precioso chalet adosado de esquina, 4 plantas, 275 m² construidos, más 120 m² de jardín, cocina valorada en 36.000 euros. 4 dormitorios, 2 baños más ase, piscina, pistas de tenis y otros deportes, reformado, sótano, bodega. Muy baja comunidad. Interesados llamar al siguiente número de teléfono de contacto: 636062269.

**UNIVERSIDAD**, particular vende piso, reformado, 65 m², exterior, 3 dormitorios, salón con mural, terraza, cocina amueblada, maletero, v/climalit, p/i roble, gress, p/b, 3ª planta, bonitas vistas, muy luminoso, bien comunicado (MetroSur, tren y autobús). 180.000 euros. Tar-des. Teléfonos de contacto: 696616251 y 639428737.

**VENDO PISO** en Getafe, frente C.C. Juan de la Cierva, 4ª planta, 3 dormitorios, salón, cocina, baño completo, amplia terraza. Bomba de aire frío y calor. g/n. 200.000 euros. Teléfono: 916962370.

**VENDO PISO** en Getafe. Laguna de Joatzel, 93 m², 2ª planta, todo exterior, luminoso, 3 dormitorios, 2 baños completos, salón 22 m², parquet, a/e, c/i, doble ventana, ascensor, zonas verdes. 304.000 euros. Teléfono: 625113035.

**VENDO PISO** en zona Alhóndiga. Totalmente reformado, 2 habitaciones, cocina amueblada, salón indep. con terraza, baño completo, trastero. Calefacción con t/n. Teléfono: 646208627.

**(VENTA FUERA DE GETAFE)**

**GRIÑÓN**, particular, chalet parecido de esquina, 2 plantas+sótano, 250 m² habitables, 520 m² de parcela, reforma a estrenar. 378.637 euros. Interesados llamar al teléfono de contacto: 629162083.

# GRUPO IBERSOL

## CONSULTING Y GESTION INMOBILIARIA



**PISOS DE NUEVA CONSTRUCCIÓN EN ZONA CENTRO, DE 1 A 3 DORMITORIOS VEN E INFORMATE**

<p style="text-align: center;"><b>VENDO PISO</b> <b>ZONA UNIVERSIDAD</b></p> <p>65 M2 APROX., TODO EXTERIOR, 3 DORMITORIOS, 1 BAÑO, COCINA AMUEBLADA NUEVA, AIRE ACONDICIONADO (FRIO-CALOR) TRASTERO. REFORMADO. MEJOR VER. <b>PRECIO: 207.349 euros</b> TLF.: 91.695.45.97</p>	<p style="text-align: center;"><b>ALQUILO LOCAL,</b> <b>ZONA MUY CÉNTRICA</b></p> <p>VISTAS A C/ MADRID 47 M2 APROX. FACHADA DE 10M2 APROX., EN BRUTO. TIENE SALIDA DE HUMOS <b>PRECIO: 5.000 euros/MES+IVA</b> TLF.: 91.695.45.97</p>	<p style="text-align: center;"><b>VENDO PISO</b> <b>ZONA CENTRO</b></p> <p>95 M2 APROX., 1ª PLANTA, EXTERIOR, 3 DORMITORIOS, 1 A/E, 2 BAÑOS, SALÓN DE 18 M2 APROX., TRASTERO DE 6 M2 APROX., REFORMADO <b>PRECIO: 175.015 euros</b> TLF.: 91.695.45.97</p>
---	--	--

**C/ Madrid, 57 (Local) · GETAFE (Madrid)**

# TEL. 91 695 45 97

**PARLA**, Fuentebella, 80 m², 3 dormitorios, salón comedor, cocina amueblada, baño completo, terrazas acristaladas, c/c, tarima flotante, puertas de roble, reformado, piscina y zonas deportivas. Teléfono: 607460983.

**PINTO**, La Tenería, apartamento de 45 m²+30 m² de patio, nuevo, garaje y trastero. 190.000 euros. Teléfono de contacto: 609227733.

**VILLVERDE BAJO**, vendo piso, 3 dormitorios, 1 baño, todo amueblado, 70 m². Precio: 171.288 euros. Teléfono de contacto: 679770183.

**ZARZUEMADA (LEGANÉS)**, C/Monegros. Bien comunicado cercano a metro y renfe, completamente reformado, 3 dormitorios, cocina, baño, comedor, terraza. Teléfono: 609030549.

**(ALQUILO EN GETAFE)**

**AVENIDA DE ANDALUCÍA**, Apartamento. 1 dormitorio, urbanización cerrada con piscina, trastero, totalmente amueblado. A estrenar. 650 euros. Imprescindible aval. Teléfono: 647657739

**CHALET SECTOR III** alquiler, cooperativa Nuevo Hogar, céntrico, a 2 min. de metro, 4 dormitorios, 2 baños y 1 ase, buhardilla, totalmente amueblado, a/a, a/e, garaje para 2 coches, disponible en octubre de 2005. Necesario aval. Renta 1.200 euros. Teléfono: 617654119.

**MARGARITAS**, frente a Universidad, 3 dormitorios, 4ª planta exterior, completamente reformado, amueblado, calefacción t/n, teléfono y tv en habitaciones, bañera de hidromasaje. Aval bancario o de propiedad. 690 euros. Tels.: 618164057 y 619794528.

**PISO EN ALQUILER**, Getafe centro, calefacción, a/a, 3 dormitorios, amueblado. 700 euros/mes. Teléfono: 916813741.

**SE ALQUILA CHALET** en Sector III, Las Laderas, 3 baños, 3 dormitorios, cocina, salón, buhardilla y sótanos totalmente adaptados, garaje y patio. 1.200 euros. Teléfono: 916830656.

**SE ALQUILA DÚPLEX**, en Sector III. 150 m²+40 m², jardín a estrenar. Zona privada ajardinada. 1.000 euros. Tels.: 916596215 ó 675067383.

**SE ALQUILA PISO** en Getafe Centro, a 2 min. de la estación, 1º, 4 dormitorios amueblado. 950 euros. Imprescindible 3 meses de fianza y el corriente, necesaria nómina. Teléfono: 916964939.

**SE ALQUILA PISO** en Getafe con opción a plaza de garaje 650 euros. Teléfono: 660962893.

**SE ALQUILAN DORMITORIOS** independientes con cocina, salón, baño completo y calefacción central. Por 230, 250, 290 euros según tamaño. Teléfono: 691400561.

**SECTOR III**, se alquila duplex, 150 m², más 40 de jardín, 4 dormitorios, 3 baños, garaje y trastero, zona ajardinada. Para entrar, colonia Nuestra Señora de Loreto, a 5 min. de metrosur (Conservatorio). 1.100 euros/mes. Teléfonos: 916596215 y 675067383.

**ZONA CATEDRAL**, alquiler piso, 2ª planta, exterior, 2 habitaciones, cocina amueblada. 650 euros comunidad incluida. Teléfono: 616613292.

**(ALQUILO FUERA DE GETAFE)**

**ALQUILO APARTAMENTO** en Torrevieja (Alicante), 2 dormitorios, piscina, garaje, a/a, todo equipado, ascensor nuevo. Quincenas, meses o largas temporadas, centro del pueblo. Teléfono: 699347110

**LEGANÉS, FRENTE A PAREDADA**, apartamento de 1 dormitorio, totalmente amueblado, 650 euros, imprescindible aval. Teléfono de contacto: 647657739.

**(DEMANDA DE ALQUILO FUERA DE GETAFE)**

**MADRID**, cualquier zona, pareja española busca apartamento, 1 dormitorio amueblado, exterior con terraza, bien comunicado, urge para entrar a vivir. Sin aval. No agencias. 400 euros. Teléfono: 626233389 y e-mail: maylecasadogomez@yahoo.es.



## AG. INMOBILIARIA

Desde 1989

C/ Felipe Estevez, 16 Local

Teléfono: 91 683 42 44 · Fax: 91 696 55 08

<p style="text-align: center;"><b>SAN ISIDRO</b></p> <p>Piso para reformar, 65 m2, salón independiente, 2 dormitorios, gas natural, aire acondicionado, calefacción central</p> <p style="text-align: center;"><b>30.500.000 ptas. - 183.309 euros</b></p>	<p style="text-align: center;"><b>LAS MARGARITAS</b></p> <p>Piso reformado, 2 dormitorios, cocina amueblada con electrodomésticos, terraza acristalada, calefacción, A/A, boma de frío/calor. ¡¡Mejor ver!!</p> <p style="text-align: center;"><b>31.500.000 ptas. - 198.300 euros</b></p>	<p style="text-align: center;"><b>HIPOTECAS 100% + GASTOS</b> <b>PRÉSTAMOS PARA EXTRANJEROS</b> <b>REUNIFICACIÓN DE DEUDAS</b></p> <p style="text-align: center;"><b>DINERO URGENTE</b> <b>LLÁMANOS</b></p> <p style="text-align: center;"><b>SOLUCIONAMOS CUALQUIER PROBLEMA ECONÓMICO</b></p> <p style="text-align: center;">comercial@getafeweb.com prestamos@getafeweb.com</p>	<p style="text-align: center;"><b>LA ALHÓNDIGA</b></p> <p>Piso de 2 dormitorios, amueblada con electrodomésticos, baño completo, pequeña terraza, A/E, G/N, ascensor. ¡¡Reformado!!</p> <p style="text-align: center;"><b>34.500.000 ptas. - 207.349 euros</b></p>	<p style="text-align: center;"><b>JUAN DE LA CIERVA</b></p> <p>Piso 2ª planta, 3 dormitorios, cocina amueblada con electrodomésticos, A/E, pequeña terraza, G/N, amueblado, trastero 8 m2, garaje opcional. ¡¡Totalmente reformado!!</p> <p style="text-align: center;"><b>38.800.000 ptas. - 233.200 euros</b></p>
<p style="text-align: center;"><b>LA ALHÓNDIGA</b></p> <p>Piso bajo de 3 dormitorios, cocina amueblada con electrodomésticos, patio comunitario. ¡¡Para reformar!!</p> <p style="text-align: center;"><b>30.500.000 ptas. - 184.000 euros</b></p>	<p style="text-align: center;"><b>ZONA CENTRO</b></p> <p>Piso de 2 dormitorios (antes 3), 60 m2 útiles, cocina amueblada con electrodomésticos, terraza, G/N, A/A, amueblado, reformado ¡¡Para entrar a vivir!! ¡¡Muy luminoso!!</p> <p style="text-align: center;"><b>32.600.000 ptas. - 196.000 euros</b></p>		<p style="text-align: center;"><b>SAN ISIDRO</b></p> <p>Piso 2 dormitorios, cocina amueblada con electrodomésticos, Gas eléctrico, aire acondicionado, semiamueblada. ¡¡Recien reformado!! ¡¡Mejor ver!!</p> <p style="text-align: center;"><b>35.500.000 ptas. - 213.360 euros</b></p>	<p style="text-align: center;"><b>ZONA CENTRO</b></p> <p>Piso de 3 dormitorios, cocina amueblada, terraza, calefacción de tarifa nocturna. Reformado hace un año. ¡¡Mejor ver!!</p> <p style="text-align: center;"><b>39.100.000 ptas. - 235.000 euros</b></p>

**PARCELAS Y FINCAS RÚSTICAS****(DEMANDA DE TERRENOS)**

**GETAFE.** Compramos solares y casas viejas. Llámennos e informémonos. Pagamos al contado. Teléfono: 916837373.

**(VENTA)**

**RETUERTA DEL BULLARQUE,** Ciudad Real. Parcela 5.000 m<sup>2</sup>, vallada viña, olivos, árboles frutales, zona regadío, instalación por goteo, tractor, nave. Muy económica. Teléfono: 916957929.

**LOCALES, NAVES Y OFICINAS****(ALQUILER EN GETAFE)****ALQUILO LOCAL 86 m<sup>2</sup>**

Bien situado junto a entrada Galería

Comercial.

Ideal para cualquier negocio.

C/ Juan de la Cierva. 916828554-677269181

**ALQUILO LOCAL,** en Getafe, 86 metros, bien situado, junto a entrada galería comercial, ideal para cualquier negocio, C/ Juan de la Cierva. Llamar al teléfono de contacto: 916828540 ó 677269181.

**AULA DE INFORMÁTICA,** se alquila en Getafe. Teléfono de contacto: 916837816.

**GETAFE CENTRO,** se alquila local, 230 m<sup>2</sup>, con todas las instalaciones. Contactar en el siguiente teléfono: 916827671.

**LOCAL ACONDICIONADO** alquilo para cualquier negocio u oficina. Ideal para peluquería. 40 m<sup>2</sup> útiles, con servicio, lavabo, cierres ciegos, local de esquina. Sector III. 450 euros+IVA. Teléfono: 916959071.

**LOCAL COMERCIAL** alquilo en Getafe. Zona Kelvinator, avda. del Ferrocarril. 15 m de fachada, 105 m<sup>2</sup>. Precio: 1.382 euros/mes+comunidad+IVA. Teléfono de contacto: 916960284.

**LOCAL COMERCIAL** en Getafe Norte, se alquila. C/ María Moliner nº 3. 60 m<sup>2</sup> en bruto, 8 metros de fachada. Acera de 20 m de ancho para cualquier tipo de actividad. Alquiler gratis con condiciones. Teléfono: 615209831.

**LOCAL** de 120 m<sup>2</sup>, zona centro (detrás del Ayuntamiento), reformado. Alquiler 1.052 euros+IVA. Teléfono de contacto: 696811999. Preguntar por Juan.

**LOCAL EN GETAFE** se alquila (zona avda. de España), 250 m<sup>2</sup>, mucha fachada y salida a dos calles. Precio a convenir. Teléfono: 678526081.

**NAVE INDUSTRIAL** en Getafe, Pl. San Marcos. 400 m<sup>2</sup>+40 m<sup>2</sup> de oficinas. Patio trasero y delantero. Con luz y agua. Interesados llamar al teléfono: 639303663.

**SE ALQUILA LOCAL** en Getafe (C/Sta. Bárbara, próximo a Universidad), 70 m<sup>2</sup>. Reformado. Listo para entrar, 2 WC. Ideal para despacho, consultorio, oficina. Precio 400 euros. Interesados llamar al teléfono de contacto: 676450473 o 916960126 (noches).

**SE ALQUILA LOCAL** zona centro, nuevo, 80 m<sup>2</sup>+20 m<sup>2</sup> de patio, con baño, agua, luz. 750 euros. Teléfono: 639774569.

**(ALQUILER FUERA DE GETAFE)**

**VILLAVERDE BAJO,** alquilo local, 60 m<sup>2</sup>, ideal para peluquería, calle comercial, frente autoservicio Día. Llamar al teléfono: 916962916.

**(COMPRA EN GETAFE)**

**COMPRO PARCELA** en Polígono Industrial Los Olivos. 500 m<sup>2</sup> aproximadamente, preferentemente primera fase. Teléfono: 627845114.

**(VENTA EN GETAFE)**

**GETAFE POLIGONO LOS OLIVOS Ampliación**  
Vendo parcela industrial, 525 m<sup>2</sup>  
T: 609031221

**GETAFE CENTRO,** vendo local. 100.000 euros. Interesados llamar al siguiente número de teléfono de contacto: 639781161.

**LOCAL** en venta zona centro peatonal (próximo al Ayuntamiento) 70 m<sup>2</sup>. 168.283 euros. Interesados llamar al siguiente número de teléfono de contacto: 916010626.

**OFICINAS** de 200 m<sup>2</sup>, entradas por C/ Arboleda y C/ San Isidro. 8 despachos, 4 baños, climatizadas. Posibilidad de dividir en 2. Teléfono de contacto: 915223986.

**VENTA** de trasteros y plazas de garaje. Kelvinator. Teléfono de contacto: 916955859.

**(TRASPASO EN GETAFE)**

**CENTRO DE ACUPUNTURA Y MASAJES** se traspasa en Getafe Centro. Pleno funcionamiento, por no poder atender. Excelente oportunidad para fisioterapeutas y masajistas, acupuntores, naturópatas y esteticistas. Muy buen precio. Teléfono: 617232875.

**SE TRASPASA LOCAL COMERCIAL,** 95 m<sup>2</sup>, C/ Toledo, 6 (Junto Ayto.), apto para cualquier negocio, pizzería con terraza actualmente. Teléfono: 661937995.

**TIENDA RECIÉN INAUGURADA** se traspasa, renta baja. Centro de Getafe. Precio a convenir. Llamar a los siguientes teléfonos de contacto: 916017941 y 917977359.

**(TRASPASO FUERA DE GETAFE)**

**LEGANÉS TRASPASO** alimentación y frutos secos. En muy buena zona, funcionando y con clientela. Cerca de colegio, hospital y metro. Urge por no poder atender, 16.000 euros. Teléfono: 605524504. Elena.

**(VENTA FUERA DE GETAFE)****FUENLABRADA**

**Local 130 m<sup>2</sup> Insonorizado, ideal para cualquier tipo de negocio. Gran Oportunidad Inversores**  
T: 650406306

**LEGANÉS,** zona Hospital, se vende local de 35 m<sup>2</sup>. Teléfono de contacto: 916941628.

**MOTOR****(VENTA)**

**BMW 320 DIÉSEL,** 136 cv, año 2000, climatizador, perfecto estado, 50.000 km., transferido. 16.500 euros. Teléfono: 629259401.

**BMW 520,** 170 cv, 130.000 km. Libro de revisiones, nacional, azul, perfecto estado, diciembre 2000. 13.600 euros. Teléfono: 607745814.

**BMW 525,** Matrícula M-UD. 1.600 euros. Teléfono: 916836345 (A partir de las 20:00 horas).

**MERCEDES E220 CDI,** caja nueva, plata, octubre 2002, todos los extras. 27.346 euros. Teléfono: 629259401.

**MERCEDES E290 TD,** avantgarde, diciembre del 97, automático. 16.250 euros. Teléfono: 665523806.

**PEUGEOT 205 GENERACION,** año 1997, a/a, e/e, 155.000 km, muy buen estado. 2.700 euros. Teléfono: 617684464.

**SEAT IBIZA 1.9,** diésel, con todos los extras, ITV pasada hasta diciembre de 2005, color rojo. Teléfono: 665150918.

**SEAT TOLEDO 1.9,** 110 cv, año 2002, gris medio, todos los extras. 13.000 euros. Teléfono: 649885427.

**TOYOTA RAV-4,** Modelo Luna, año 2001, 71.000 km., 5 puertas, color plata, a toda prueba. 17.000 euros. Teléfono de contacto: 653611812.

**VOLKSWAGEN GOLF 4. TDI,** vendido. 130 cv, climatizador, ordenador, cargador frontal, suspensión sport, muy equipado y bonito, con libro de revisiones. Mejor ver. Teléfono: 635412272.

**GARAJES****(ALQUILER/VENTA EN GETAFE)****(OFERTAS)**

**ALQUILO PZA. DE GARAJE** cerca de Renfe y Policía (C/ Esteban Terradas). Teléfono de contacto: 665271493.

**ALQUILO PZA. DE GARAJE** para moto, zona Kelvinator (C/ Joan Font). Teléfono: 645972829.

**ALQUILO PZA. DE GARAJE** próxima a G. Palacios (C/ Moraleja). 80 euros. Garaje en comunidad y puerta automática con mando. Teléfono: 687537323.

**AVDA. ESPAÑA,** frente al Polideportivo Juan de la Cierva. Pza de garaje. Teléfono: 916815590. Llamar de 14.30 a 16.30 h.

**C/ ESTEBAN TERRADAS** plaza de garaje en Getafe. Cerca del cercanías. 80 euros. Teléfonos: 916822105 y 665271493.

**C/ HERNÁN CORTÉS,** 8. Amplia plaza se alquila por 75 euros/mes. Teléfono: 916810339. A partir de las 19.00 h.

**C/ POLVORANCA.** Se alquila pza. de garaje para moto zona centro de Getafe. C/ Polvoranca-Valdemorillo. Mando a distancia. 40 euros. Teléfono: 916820237.

**C/ SAN VICENTE.** Se alquila plaza de garaje. Detrás de Hacienda. 90 euros. Teléfonos de contacto: 916953117 y 639592267.

**GETAFE.** C/ Estudiantes. Pza. de garaje para coche en edificio nueva construcción. Llave en mano. Estudiamos sus posibilidades de pago. Teléfono: 916837373.

**GETAFE.** C/ Estudiantes. Pza. de garaje para moto en edificio nueva construcción. Llave en mano. Estudiamos sus posibilidades de pago. Teléfono: 916837373.

**GETAFE.** C/ Garcilaso. Pza. de garaje para moto en edificio nueva construcción. Llave en mano. Estudiamos sus posibilidades de pago. Teléfono: 916837373.

**KELVINATOR.** C/ Ramón Rubial, fácil acceso y mando a distancia. 65 euros. Interesados llamar al siguiente número de teléfono de contacto: 618741047.

**KELVINATOR.** C/ Terradas. Pza. de garaje para coche en edificio nueva construcción. Llave en mano. Estudiamos sus posibilidades de pago. Teléfono: 916837373.

**KELVINATOR.** C/ Terradas. Pza. de garaje para moto en edificio de nueva construcción. Llave en mano. Estudiamos sus posibilidades de pago. Teléfono: 916837373.

**KELVINATOR.** Se alquila plaza garaje. 55 euros/mes. Interesados llamar a los siguientes números de teléfono de contacto: 916821997 y 628338964.

**(DEMANDAS)**

**BUSCO** plaza de garaje en zona de San Isidro. Teléfono: 659424787. Victor Petryk.

**BUSCO** plaza de garaje en zona de San Isidro. Teléfono: 685440334.

**(ALQUILER/VENTA FUERA DE GETAFE)**

**C/ DE LAS VACAS (VALDEMO-RO).** 2 plazas de garaje. Se alquilan juntas o separadas. 55 euros. Teléfono: 916840581.

**LA TENERÍA (PINTO).** Plaza de garaje para moto en edificio de nueva construcción. Llave en mano. Estudiamos sus posibilidades de pago. Teléfono: 916837373.

**LEGANÉS (ZARZAQUEMADA).** Avda. La Mancha. 15.000 euros negociables. Teléfono: 665271493.

**ANIMALES**

**SE REGALAN CACHORROS,** nacidos el 30 de marzo del 2006. Charo. Teléfono: 6296884130.

**VENTA DE MUEBLES, ELECTRODOMÉSTICOS Y OBJETOS**

**ARMARIO DE MADERA,** 4 puertas, en muy buen estado. Interesados llamar al siguiente número de teléfono: 617913732.

**APARATO DE A/A** nuevo. Movable con ruedas. Mejor ver. 200 euros. Interesados llamar al siguiente número de teléfono: 916826628

**CALDERA A GAS,** sin uso, modelo Roca N9M-15. 205 euros. Interesados llamar al siguiente número de teléfono: 617913732.

**CARRO TIENDA COMANCHE** modelo atlanta. Poco uso. Para más información llamar al teléfono: 916845137. Preguntar por Carmen. Tardes.

**CONJUNTO SALÓN,** mueble de 2,40 m., mesa con 4 sillas, mesa baja con mármol, 2 sillones y sofá. Todo a juego color caoba. Estilo clásico, buen estado. Todo a 600 euros. Teléfono: 916828006.

**DORMITORIO JUVENIL,** tubo rojo, 2 camas, con somieres de lamas de madera, escritorio y estantería con 3 estantes. 200 euros. Llamar a los teléfonos de contacto: 916844860 y 699760432.

**HABITACIÓN INFANTIL** blanca y azul, cama, litera, armario y rincón. Estudio con 3 muebles bajos con cajones. 300 euros. Teléfono: 916844860.

**LITERAS** de IKEA, gris cromado perlado. 80 euros. Teléfono: 916836345. (A partir de las 20:00 horas).

**MAQUINARIA DE HOSTELERÍA** vendo por cierre de negocio (máquina de hielo ITV Pulsar 45, lavavajillas línea blanca LC 1500, a/a de 13.500 frigoríficos, armario frigorífico 6 puertas). Para más información llamar al teléfono de contacto: 916823483.

**MESA DE SALÓN** más 4 sillas, color cerezo y tapizado en burdeos. Buen estado. 120 euros. Teléfono: 916965535.

**MUEBLES DE COCINA** vendo, estilo moderno, buen estado, 2 frentes, uno de 2,60 m. y otro de 1,60 m., intercambiables, con horno y vitro, diseño especial. 600 euros. Teléfono: 916650495.

**ORDENADOR CPU AMD,** 605 Mhz, 144 Mb de Ram, 14 Gb de disco duro, tarjeta de red (Ethernet), 2 USB, tarjeta gráfica AGP, sonido Sound Blaster 64, placa base Gigabyte, con Windows XP profesional instalado, ideal para principiantes. 99 euros. Interesados llamar al teléfono: 687238723. Chus.

**ORDENADOR CPU,** celeron 1200 Mhz, 160 Mb de Ram, 14 Gb de disco duro, tarjeta gráfica AGP, sonido Sound Blaster 64, 2 USB, tarjeta de red (Ethernet), modem interno a 56 Kbps, caja de torre nueva, con Windows XP profesional instalado. 180 euros. Teléfono: 687238723. Chus.

**ORDENADOR CPU,** pentium III, 700 Mhz, 144 Mb de Ram, 13 Gb de disco duro, tarjeta gráfica AGP, tarjeta de sonido SB 64 USB, tarjeta de red (Ethernet), modem interno a 56 Kbps, caja de torre nueva, con Windows XP profesional instalado, ideal para principiantes. 110 euros. Teléfono: 687238723. Chus.

**ORDENADOR CPU,** pentium III, 801 Mhz, marca NEC, 192 Mb de Ram, 15 Gb de disco duro, tarjeta gráfica AGP Mod. Woodoo, tarjeta de sonido integradas, modem interno a 56 Kbps, tarjeta de red, lector de alta velocidad, 2 USB, placa base gigante con Windows XP profesional instalado. 130 euros. Interesados contactar en el siguiente teléfono: 687238723. Preguntar por Chus.

**ORDENADOR CPU,** pentium III, 1000 Mhz, 192 Mb de Ram, 22 Gb de disco duro, tarjeta gráfica AGP, tarjeta de sonido integradas, modem interno a 56 Kbps, 2 USB, tarjeta de red (Ethernet), con Windows XP profesional instalado. 170 euros. Teléfono: 687238723. Chus.

**RINCONERA** de piel, negra, vendido. 5 plazas. 250 euros. Teléfono: 916953809.

**SE VENDE SILLA** de transporte, adaptada para subir y bajar escaleras para personas sin posibilidad de movimiento, como las utilizadas para ambulancias ligera y a estrenar. Precio económico. Teléfono: 617761247.

**SILLAS.** 4 sillas color haya para sala de estar. 40 euros. Teléfono: 916965535.

**SILLONES INDIVIDUALES** vendo 2. Color mostaza. Muy buen estado. 100 euros. Teléfono: 916965535.

**SOFÁ,** de 2 plazas, granate, semi-nuevo. Por traslado. 140 euros. Interesados llamar al teléfono de contacto: 660265085. Juan.

**SOFÁ** de 3 con chaiselonge, color azul, vendo. Muy buen estado, prácticamente nuevo. Entre 150 y 200 euros. Teléfono: 667441960.

**SOFÁS,** vendo 2 de 1 plaza, 40 euros cada uno, y dos sillas, 10 euros cada una. Interesados llamar al siguiente número de teléfono de contacto: 916817836.

**TRICICLO DE ADULTO** con marchas y plegable. Nuevo. Con dos cestas. Getafe Sector III. Teléfono: 616062269.

**VENDO ACUARIO 20 L.,** casi nuevo con depuradora. 12 euros. Jaula de hamster con madriguera, 5 euros. Jaula de metacrilato para utilizar también como pecera, 5 euros. Teléfono: 916828006

**VENDO CUNA** de madera con colchón y ropita. 120 euros. Para más información teléfono: 916844134.

**VENDO DORMITORIO JUVENIL** completo, seminuevo, mejor verlo. Regalo 2 estores y radiador. Interesados llamar a los siguientes teléfonos de contacto: 620150745 y 916933247. Tardes.

**VENDO MESA OVALADA** de madera (1,70 x 90) desplegable a 3 m., con 2 alas. Más 5 sillas a juego (color caoba, recién tapizadas) 400 euros. Interesados contactar en el siguiente número de teléfono de contacto: 916995799.

**VENDO** puerta de entrada de madera maciza, sin uso, con marcos. 82x2 metros. Abre hacia la izquierda. Para más información llamar al teléfono: 617913732.

**VENDO** puerta de salón de dos hojas, acristalada, de 0,72x2 metros y 0,42x2 metros, sin usar. Interesados llamar al siguiente número de teléfono de contacto: 617913732.

**contactos**

**1.- CÓMO PONER UN ANUNCIO:** Manda la palabra **ANUNGC** al 5088. El sistema te pedirá que escribas el texto y éste llegará en tiempo real a la sección y te asignará el código de tu anuncio.  
**2.- CÓMO CONTESTAR A UN ANUNCIO:** Manda la palabra **CONTGC** al 5088. El sistema te pedirá la referencia del anuncio, envíala y el sistema te pedirá el texto que quieres enviar. El anunciante lo recibirá en tiempo real.  
**3.- CÓMO DARSE DE BAJA:** Manda la palabra **BAJAGC** + un espacio + el código de tu anuncio al 5088. Ejemplo: BAJAGC 1234. Sólo se podrá cursar la baja desde el móvil que puso el anuncio.  
**IMPORTANTE:** Privacidad total. Los números de los móviles están siempre ocultos. El sistema asigna claves a cada contacto para conectarlos entre sí y si los anunciantes, ni el periódico, tienen acceso a los números de los móviles de los anunciantes. Coste del mensaje 0,90 euros + IVA (para operador Vodafone) / 1,20 euros + IVA (para operadores amena y movistar). Mayores de 18 años.

**BUSCO HOMBRES** a los que convocaré primero con mi vestimenta y luego... Discreción. Soy exhibicionista, viciosa, multiorgásmica y amante del sexo anal, el buen gusto y el amor libre. Ref: 4996024

**¿TE GUSTARÍA** observar cómo me toco en público? Mientras tú me exhibes yo me someto, aguantando juegos de fetichismo. Llamadme y haré lo que me pidáis. Ref: 4996023

**PARERIA DIVERTIDA,** discreta y con las ideas muy claras (ella 25 y él 28), a parejas, chicas si son bisex mejor, y chicos bien dotados para sexo sin límites. Me gustará masturbarme mirando cómo un chico lo hace con ella. Ref: 4996021

**SOY MUJER** y deseo vivir experiencias sexuales con parejas y tíos bien dotados. Sólo para quienes vivan en la zona centro y les guste empezar por teléfono. Ref: 4996020

**CASADA INSATISFECHA** busca hombre bien dotado y que aguante en la cama, necesito hacerlo al menos tres veces y mi marido se acaba con una y no aguanta más, ayúdame, quiero hacerlo ahora mismo, llámame. Ref: 4996018

**DOS AMIGAS,** buscamos un chico para trío. Nos puedes llamar por las noches y si tienes suerte podrás oír cómo jugamos y nos masturbarnos por teléfono los tres a la vez antes de la cita más caliente de tu vida. Ref: 4996017

**¿OS GUSTA** un cullete de 19 años? Me encantaría que me lo comierais y... Soy chica joven, guarra y viciosa. Deseo participar en una orgía, llámame y nos lo montamos por teléfono, seré muy dura, pruébame, hazlo sólo por las noches, trabajo. Ref: 4996016

**SOY STREAPER,** estoy con ganas de encontrar un chico que le guste mirar y participar en mis fantasías sexuales, soy exhibicionista y quiero ir a un pub liberal con un chico, ¿me llamas? Ref: 4996014

**ME GUSTA** hacerlo en la calle o en un servicio o probador, a mi novio eso no le gusta, así que busco aquí un chico que quiera hacerlo, llámame y lo hacemos. Ref: 4996012

**ME ENCANTARÍA** encontrar un chico que me dé masajes eróticos y probar por detrás, anuncio serio, abstenerse charlatanes, necesito un hombre de verdad que me llene mis tres agujeritos. Ref: 4996011

**SOY NUDISTA** y me encanta hacer realidad fantasías eróticas propias y ajenas, llámame y hacemos las que más nos gusten. Ref: 4996010

**SOY EL PECADO** llamando a tu puerta, si quieres entro por tu puerta en forma de fantasía erótica, sedúceme y quedo si me gustas. Ref: 4996009

**ME GUSTA** provocar a la gente con vestidos cortitos y transparentes, sin ropa interior, salgo a trabajar y me dicen cosas y eso me pone húmeda, hazlo tú contestándome y... Ref: 4996008

**SI TE GUSTA** mi culo, tienes la opción de probarlo si me haces llegar al orgasmo con tus mensajes y llamadas telefónicas, soy muy caliente y busco chico o chica pues soy bisexual, o pareja. Ref: 4996007

**NUDISTA,** exhibicionista y liberal busca pareja para acudir a un club de intercambios y montar alguna orgía, por ello no quiero algo serio sino eventual y sin ataduras. Ref: 4996006

**ME GUSTA** saber que los chicos se excitan conmigo, me encantan las conversaciones calientes por el móvil, los mensajes eróticos y me masturbo a diario pero necesito más. Ref: 4996003

**SOMOS PAREJA** en busca de chicos, chicas y parejas, ella es bisex y nos gusta el exhibicionismo, los tríos y el que la folle un chico y vuelva a casa para terminar conmigo. Ref: 4996002

**SOY UNA AMANTE** de las nuevas sensaciones, los ambientes eróticos y me gustaría encontrar una mujer para hacerle el amor con luz tenue, aroma de ginseng y una balada a la luz de las velas. Ref: 4996000

**ME GUSTA** mucho el sexo y como contesté a un anuncio y me lo pasé genial con una pareja pues ahora me he atrevido a poner uno yo misma buscando chicos y chicas divertidas para todo. Ref: 4995998

**ME FALTAN** manos para darme placer y por ello me gustaría encontrar un par de chicos para montarnos un trío y acabar con mi fantasía erótica de una vez para todas. Ref: 4995995

**ME GUSTAN** los masajes eróticos y siempre he tenido el sueño de hacerlo con un negro o con un chico joven que este dotado con 20 centímetros, estoy casada pero mi marido me deja. Ref: 4995994

**ESTAMOS FORMANDO** un grupo de parejas, matrimonios liberales, chicos y chicas para fiestas con mucha marcha, donde el sexo sea algo divertido y con morbo, ¿os apuntáis? Ref: 4995993

**ES LA PRIMERA VEZ** que me atrevo a poner un contacto, soy tímida y me excita calentarme cuando estoy sola en casa, ¿quieres hacerlo conmigo? Ref: 4995992

**SI QUIERES** verme en acción dímelo con correspondencia erótica, me excitaré para una cita en persona. Soy una amante del fetichismo. Ref: 4995990

**SI TE GUSTA** el sexo telefónico seré tu cómplice para calentarnos y excitarnos los dos, soy muy viciosa, haré todo lo que tú me pidas. Ref: 4995989

**CHICA DE 27 AÑOS** con buen físico desea

disfruta getafe

Taberna Entre Cañas

La cerveza bien tirada



“En este establecimiento se sirve la caña perfecta”. Así reza una placa colgada de la taberna Entre Cañas, que desde hace siete meses hace honor a ese compromiso y reparte cerveza por doquier entre sus clientes. Eso sí, siempre de barril. “No es igual tirarla de una forma o de otra y hacerlo bien requiere su tiempo”, explica José Luis del Puerto, propietario del local. Lo primero es “tener una buena instalación y limpiar bien las tuberías. Hay que mojar el vaso antes de echar la cerveza y es importante darle la presión adecuada”. Habla desde la experiencia, la que le ha dado estar toda la vida en una familia que conoce este mundo de cerca. “Queríamos recuperar la taberna antigua, de toda la vida”. De hecho, ni siquiera cuenta con cafetera. “Aquí todo el mundo toma cañas o refrescos”, y también vermouth, por supuesto, de barril. La instalación es de primera calidad y eso permite servir la cerveza “dos o tres grados más fría que en otros sitios”. Siempre en el vaso de toda la vida, liso. Y para el que no se conforme con la caña simple, también existen dobles y jarras. El vino juega en Entre Cañas un papel importante; servido en copa grande, con las primeras marcas “de Rioja y de Ribera. Todo lo que tenemos aquí son crianzas”. Como no podía ser de otra forma, al líquido elemento le acompaña un pincho. “El especial de la casa lleva anchoa, pepinillo, pimiento morrón y aceitunas, que servimos acompañado de unas patatas fritas de las mejores de Getafe, hechas a mano con el sistema tradicional”. Las conservas son su otra especialidad y en ellas José Luis del Puerto pone especial cuidado. Así, la ventres-

ca, las anchoas, los canapés de salmón o de paleta ibérica son algunas de las raciones que pueden disfrutar los que se acercan a la calle Polvoranca, donde está situado Entre Cañas. Diferentes quesos, salchichón, chorizo, salpicón de marisco con cebollita y aceite de “oliva virgen, con el que también regamos los embutidos”, mojama, mejillones, berberechos o hígado de bacalao, “que es una conserva que se sirve bien fresquita”, es parte de su oferta. Pero nada se compara al éxito que tienen las “gambas y los langostinos, que cocemos aquí a primera hora de la mañana, todos los días”. Por 6 euros se puede disfrutar de este manjar recién hecho y con la garantía de un sitio en el que se cuida especialmente la calidad y la limpieza. Las paredes van revestidas de azulejos blancos “de los que se usaban antiguamente”, y la barra es de un impecable mármol blanco de Macael, “el que siempre se ha puesto en las tabernas y en las lecherías”. Él y su mujer, Ana, cuidan de que todo esté impoluto. Así es como han conseguido que en apenas siete meses el boca a boca haya funcionado de tal manera que estén tan satisfechos de cómo está funcionando. “Tenemos muy buenos clientes y creo que el secreto está en la relación calidad-precio que damos. Aquí nada está preparado, todo es reciente, lo hacemos en el momento”.

Raquel González

**Taberna Entre Cañas**  
Cerveza de barril y conservas  
C/ Polvoranca, 5  
Horario: de 12 a 16 h. y a partir de las 19 h.  
Cerrado los lunes.

**CENTRO DE POESÍA JOSÉ HIERRO**

(Avda. Arcas del Agua, s/n. Teléfono: 916819855)  
**Jueves, 9 de noviembre, 20.00 h.**  
Encuentro: Beatriz Villacañas  
**Lunes, 13 de noviembre, 20.00 h.**  
Poesía: Yolanda Castaño  
**Martes, 21 de noviembre, 20.00 h.**  
Encuentro: Marta Sanz

**FENDER CLUB**

(C/ Escaño, 20. Teléfono: 607979858)  
**Jueves, 19 de noviembre, 22.15 h.; 5 euros**  
Música: AC/NE  
**Hasta el 11 de noviembre; entrada libre**  
Exposición: *Música de Cuerda*

**FERIA DEL LIBRO, ANTIGUO, NUEVO Y DE OCASIÓN**

(Plaza General Palacio)  
**Hasta el 5 de noviembre de 2006**

**LA CARPA**

(Plaza de la Estación Getafe Centro)  
**Hasta el 30 de noviembre de 2006**  
Exposición: Empezarte

**TEATRO GARCÍA LORCA**

(C/ Ramón y Cajal, 22. Telé.: 912080462)  
**Sábado, 21 de octubre, 20.00 h.; 6 euros**  
Teatro: *Soliloquio de grillos*  
**Domingo, 22 de octubre, 20.00 h.; 6 euros**  
Teatro: *Federico, un drama social*  
**Viernes, 27 de octubre, 21.00 h.; 6 euros**  
Teatro: *Picasso 1937. Historia del Guernika*  
**Domingo, 29 de octubre, 20.00 h.; 6 euros**  
Teatro: *Una madre coraje en el purgatorio*  
**Miércoles, 1 de noviembre, 20.00 h.; 6 euros**

Teatro: *Don Juan Tenorio*  
**Viernes, 3 de noviembre, 19.00 h.; 3 euros**  
Teatro infantil: *La marea de los fantasmas*  
**Sábado, 4 de noviembre, 20.00 h.; 9 euros**  
Teatro: *La revelación*  
**Domingo, 5 de noviembre, 20.00 h.; 6 euros**  
Teatro: *El Sr. Ibrahim y las flores del Corán*  
**Sábado, 11 de noviembre, 20.00 h.; 6 euros**  
Teatro: *Johnny cogió su fusil*  
**Domingo, 12 de noviembre, 20.00 h.; 3 euros**  
Danza: *El Sur*  
**Viernes, 17 de noviembre, 21.00 h.; 3 euros**  
Música: *Puentes sobre el Mediterráneo*  
**Sábado, 18 de noviembre, 20.00 h.; entrada libre**  
Música: Festival de Habaneras de Totana  
**Domingo, 19 de noviembre, 12.00 h.; entrada libre**  
Música: Banda de Música de Getafe  
**Domingo, 19 de noviembre, 20.00 h.; entrada libre**  
Música: Orquesta de Pulso y Púa y Coros Daniel Fortea  
**Miércoles, 22 de noviembre, 20.00 h.; 3 euros**  
Música: *La música es tu voz*  
**Jueves, 23 de noviembre, 19.00 h.; entrada libre**  
Música: Concierto Escuela de Música  
**Viernes, 24 de noviembre, 21.00 h.; 3 euros**  
Música: *La Parole houra des Bnat Marrakech*  
**Sábado, 25 de noviembre, 20.00 h.; entrada libre**  
Música: Coral Polifónica de Getafe  
**Domingo, 26 de noviembre, 20.00 h.; 3 euros**  
Música: Compañía Lírica de Extremadura

**DANZA**

**EL SUR**  
Teatro Federico García Lorca (Domingo, 12 de noviembre, 20.00 h.)  
Coreografía: Víctor Ullate  
Música: Enrique Morente y Estrella Morente  
Dirección Escénica: Mario Gas

**EXPOSICIONES**

**MÚSICA DE CUERDA**  
Fender Club  
(Hasta el sábado, 11 de noviembre)  
Fotografía: Carmen Menéndez

**MÚSICA**

**AC/NE**  
Fender Club  
(Jueves, 19 de octubre, 22.15 h.)  
Intérpretes: Javier Alcón (voces y showman), Julián Kaneuski (guitarra rítmica), Manolo del Campo (guitarra solista), Javier Rojas (bajista), Kiki Tornado (baterías)  
**BANDA DE MÚSICA DE GETAFE**  
Teatro García Lorca (Domingo, 19 de noviembre, 12.00 h.)  
**COMPAÑÍA LÍRICA DE EXTREMADURA**  
Teatro García Lorca (Domingo, 26 de noviembre, 20.00 h.)  
**CORAL POLIFÓNICA DE GETAFE**  
Teatro García Lorca (Sábado, 25 de noviembre, 20.00 h.)  
**ESCUELA DE MÚSICA**  
Teatro García Lorca (Jueves, 23 de noviembre, 19.00 h.)  
**LA MÚSICA EN TU VOZ**  
Teatro García Lorca (Miércoles, 22 de noviembre, 20.00 h.)  
**LE PAROLE HOURA DES BNAT MARRAKECH**  
Teatro García Lorca (Sábado, 24 de noviembre, 21.00 h.)  
Dirección: Khadija El Ouarzazia  
**ORQUESTA DE PULSO Y PÚA Y COROS DANIEL FORTEA**

Teatro García Lorca (Domingo, 19 de noviembre, 20.00 h.)  
Director: José Ramón Martínez Reyero  
**PUNTES SOBRE EL MEDITERRANEO**  
Teatro García Lorca (Viernes, 24 de noviembre, 21.00 h.)  
Intérprete: Eduardo Paniagua

**TEATRO**

**EL SEÑOR IBRAHIM Y LAS FLORES DEL CORÁN**  
Teatro García Lorca (Domingo, 5 de noviembre, 20.00 h.)  
Dirección: Ernesto Caballero  
**FEDERICO, UN DRAMA SOCIAL**  
Teatro García Lorca (Domingo, 22 de octubre, 20.00 h.)  
Dirección: Francisco Ortuño  
Dramaturgia: José Monleón  
**JOHNNY COGIÓ SU FUSIL**  
Teatro García Lorca (Sábado, 11 de noviembre, 20.00 h.)  
Dirección: Jesús Cracio  
**LA REVELACIÓN**  
Teatro García Lorca (Sábado, 4 de noviembre, 20.00 h.)  
Intérprete: Leo Basi  
**PICASSO 1937. HISTORIA DEL GUERNIKA**  
Teatro García Lorca (Viernes, 27 de octubre, 21.00 h.)  
Dirección: Carlos Panera  
Textos: García Lorca, Antonio Machado, César Vallejo, Miguel Hernández, Picasso y Balzac  
**SOLILUQUIO DE GRILLOS**  
Teatro García Lorca (Sábado, 21 de octubre, 20.00 h.)  
Dirección: Esteve Ferrer  
**UNA MADRE CORAJE EN EL PURGATORIO**  
Teatro García Lorca (Domingo, 29 de octubre, 20.00 h.)  
Dirección: Mauricio Celedón

**TEATRO INFANTIL**

**LA MAREA DE LOS FANTASMAS**  
Teatro García Lorca (Viernes, 3 de noviembre, 19.00 h.)  
Dirección: Claudio Hochman

ajedrez

Una posición ventajosa no es sinónimo de victoria en ajedrez. Un buen ejemplo de ello es el final de partida que muestra el diagrama, disputado en la séptima ronda del recientemente celebrado torneo de Parla. El blanco está mejor, pero el negro, conducido por Javier Noval Toldos, jugador del club getafense Juan de la Cierva, consigue complicar la posición, provocar el fallo de su oponente y obtener la victoria.

Noval, Francisco Javier  
Rodríguez, Alberto  
Parla, 2006  
(ver diagrama)

**NEGRAS JUEGAN SOLUCIÓN**

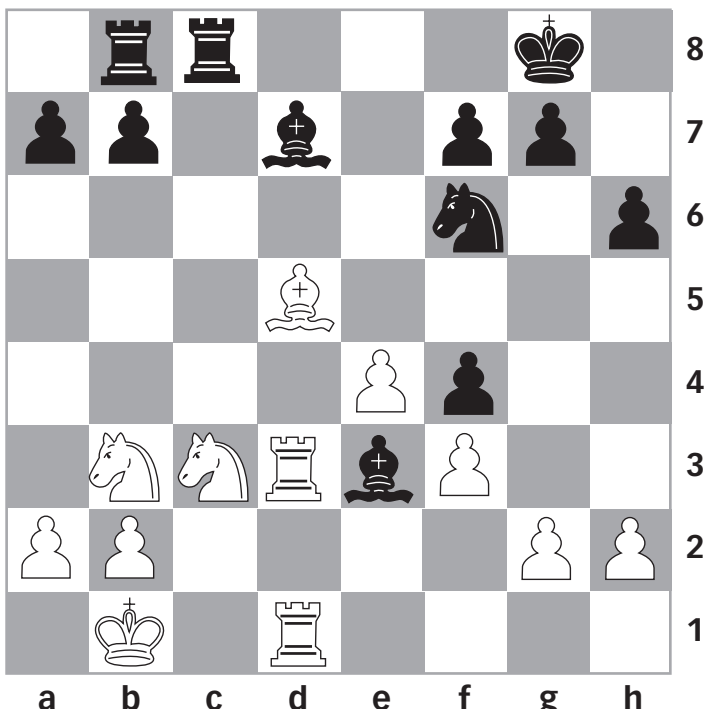

21. ... b5f7; 22. e5. b4 (obliga); 23. exf6; bxc3; 24. axf7; 24. Txc3  
permite a las blancas mantener la ventaja); 24. ... Rf8 (24. ... Rf7; 25. Txd7  
y las blancas no están perdiendo la ventaja); 25. Txc3 parece un poco mejor); 25.  
... Rg7; 26. Txc3; 26. bxc3; 27. Ad5; y ahora Txc3 solo da una pe-  
queña ventaja al blanco y desde luego no puede ser una posición  
coherente); 26. ... Rf8; 27. Rb1; Rxf7 (el resto es fácil); 28. Td6; Txc3; 29.  
bxc3; 30. Td1; ad; 31. Ca5; a3; 31. ... Ad2 (conducir a un rápido óptico mate);  
32. Cc4; Aa6; 33. Cxa3; Tab; 34. Cc2; Txc2; 35. Rb1; Axb; 36. Td7; Re6;  
37. Td7; Txc2; 38. Tdb3; Txc2 y las blancas abandonaron.

# **GESTINFISA<sup>®</sup>** **INMOBILIARIA**

*Con el gusto por las casas bien hechas*

## EL BERCIAL

**CON LAS MEJORES VISTAS EN NUESTRAS VIVIENDAS  
A 100 M. DE METROSUR Y EL CORTE INGLES**



**Avenida de la Paz  
(Edificio El Bercial-Universidad)**

VIVIENDAS DE 2 Y 3 DORMITORIOS,  
AMPLIAS TERRAZAS,  
AIRE ACONDICIONADO,  
COCINA Y BAÑOS AMUEBLADOS,  
PISTA DE PADEL,  
PISCINA Y ZONA DE JUEGOS,  
PLAZAS DE GARAJE



**Promoción de Chalets Azahares**

ASCENSOR INDIVIDUAL,  
BUHARDILLA Y TERRAZA,  
EQUIPO DE CLIMATIZACIÓN,  
COCINA Y BAÑOS AMUEBLADOS,  
SISTEMA DE ALARMA Y DOMÓTICA,  
PREINSTALACIÓN DE CHIMENEA,  
GARAJE CON CAPACIDAD PARA 3 COCHES



**C/ Sierra Leona (Edificio Azalea)**

VIVIENDAS DE 3 Y 4 DORMITORIOS,  
DÚPLEX DE 4 DORMITORIOS  
CON AMPLIAS TERRAZAS,  
TRASTERO Y 2 PLAZAS DE GARAJE INCLUIDAS  
SISTEMA DE ALARMA Y AIRE ACONDICIONADO  
COCINA AMUEBLADA COMPLETA  
CON ELECTRODOMÉSTICOS PISCINA  
Y ZONA DE JUEGOS

**A 200 M. DEL AYUNTAMIENTO Y 150 M. ESTACION GETAFE CENTRO  
VIVIENDAS EXCLUSIVAS EN EL CENTRO DE GETAFE**



**C/ Eugenio Serrano, 12  
(con vuelta a C/ Bejar, 5 y 7)**

VIVIENDAS DE 1, 2 Y 3 DORMITORIOS  
ÁTICOS DE 1, 2, Y 3 DORMITORIOS  
PLAZAS DE GARAJE, AIRE ACONDICIONADO,  
COCINA AMUEBLADA, BAÑO PRINCIPAL AMUEBLADO  
Y COLUMNA/BAÑERA DE HIDROMASAJE



**C/ San José de Calasanz, 2  
(esq. C/ Ramón y Cajal, 8)**

VIVIENDAS DE 2 Y 3 DORMITORIOS  
CON AMPLIA TERRAZA INTERIOR  
PLAZA DE GARAJE INCLUIDA  
AIRE ACONDICIONADO  
Y ALARMA CON DOMÓTICA  
COCINA AMUEBLADA, TRASTEROS



**INFORMACIÓN Y VENTA:**

**C/ Escaño, 24 - Getafe (Madrid) Tel: 91 683 73 73**

**www.gestinfisa.net**

