

Getafe Capital

AÑO V - NÚMERO 93

21 SE SEPTIEMBRE DE 2006

50.000 ejemplares de distribución gratuita

Entrevista

Javier González

Presidente de la Federación de Asociaciones de Vecinos

Página 14



Cultura

Irene Vera

La cantautora mostrará su primer CD, *Vendrán días*, en el Lorca

Página 35



Deportes

Colonia Ofigevi

El equipo de fútbol aspira a ascender a Segunda B

Página 30

Js Promociones y Construcciones
J. SANCHEZ
VIVIENDAS Y CONSTRUCCIONES DE 2 Y 3 DORMITORIOS

- c/ Leganés esquina Fernando Barrachina
- c/ Lartiga nº10
- c/ Empedrada con vuelta a c/ Recodo

91 665 03 29

Testimonios de los primeros vecinos

Los pisos de El Bercial cobran vida propia

Los primeros vecinos en ocupar sus casas en El Bercial Universidad ni se lo creen. Después de tantos años pagando ya pueden trasladarse a sus pisos de protección pública, grandes y a buen precio (si se comparan con los del mercado de vivienda libre). Entre mobiliario recién estrenado, cajas y otros enseres, los más rápidos no han esperado más para hacer la mudanza. Ni siquiera les importa que su nuevo barrio aún esté en obras. Una matrimonio con hijos pequeños, una pareja a punto de casarse, otra de novios y una joven

soltera, todos ellos pertenecientes a la cooperativa Europa Sur, relatan sus historias y cuentan cómo están afrontando este importante momento.

Páginas 10 y 11



LA REPESCA DE LA SELECTIVIDAD EN LA CARLOS III. Ochocientos sesenta y seis alumnos, procedentes de distintos institutos madrileños del sur, están realizando la prueba de selectividad de septiembre en el edificio Sabatini de la Carlos III. Es su última oportunidad para acceder a la universidad en el curso 2006/07, de ahí que en las horas previas a los exámenes, sus nervios estén a flor de piel. Sus profesores del instituto les acompañan para que el trance sea más llevadero.

Página 13

Tres gestoras y una cooperativa expresan sus opiniones sobre las características del concurso de suelo

Análisis de los pliegos de Los Molinos y Cerro Buenavista

Representantes de tres gestoras y una cooperativa locales analizan e interpretan los pliegos de condiciones de Los Molinos-Cerro Buenavista, hechos públicos a finales del mes de julio tras ser aprobados por el consorcio urbanístico formado por la Comunidad de Madrid y el Ayuntamiento de Getafe (en un 60% y un 40%, respectivamente). Las exigencias técnicas señaladas en el documento, o las apreciaciones sobre la vinculación de

los demandantes al municipio son algunos de los puntos que más interés han despertado. Además, explican cómo están preparando sus proyectos que deberán entregar antes del próximo 5 de octubre. El concurso se encuentra en su recta final. Está en juego la construcción de 7.212 viviendas de protección pública y la ilusión de miles de ciudadanos que quieren acceder a un piso digno y asequible.

Páginas 8 y 9

GRADA AZUL

- ▶ El Athletic se juega su futuro en el Coliseum
- ▶ El Getafe CF visitará el campo del líder
- ▶ Entrevista a Licht

Páginas 25 a 28

Capital Getafe

- ▶ Entrevista a José Luis de Santiago Gorrochategui, presidente de SPA
- ▶ Imágenes de la inauguración de la nueva tienda de Cocinas Río
- ▶ El Corte Inglés de El Bercial abrirá a principios de octubre

Páginas 17 a 24

SOCIEDAD

- ▶ Reptiles, cine, teatro y bicicletas en las fiestas del Sector III

Página 16

DEPORTES

- ▶ Los sueños de Enrique Macías, presidente del Getafe Beta de baloncesto

Página 32

CULTURA

- ▶ El cantaor Paco del Pozo, protagonista de *Barraquita flamenca*

Página 34

www.lancia.es

Gama Lancia Ypsilon desde 9.900 €.

momodesign
ECCITANTE
Ypsilon

LANCIA

RAMARGO
Ctra. N-IV. Km. 12,900
(Junto al Cerro de Los Ángeles)
Getafe
Tel.: 91 665 31 20

Lancia Ypsilon: consumos desde 4,5 a 6,6 l/100 km (ciclo mixto). Emisiones de CO₂ desde 119 a 157 g/km.

Nuevo Lancia Ypsilon MomoDesign versión b-color con pintura exclusiva Black Top. La belleza encuentra el diseño. Motores Multijet Euro4. Llantas de aleación. Interiores con diseño exclusivo Momo. Faros antiniebla. FÓRMULA LANCIA: disfruta de tu Lancia Ypsilon durante 2, 3 ó 4 años, después puedes elegir entre quedártelo, cambiarlo por uno nuevo o devolverlo. Gama Lancia Ypsilon desde 9.900€ (PVP recomendado Península y Baleares. Transporte, impuestos y oferta promocional incluidos).

Getafe Capital

Edita



Director editorial
Jesús Caldeiro

Director
Santiago Erice

Director adjunto
Emilio Fernández

Redactora Jefe
Noemí Moyano

Redacción
Raquel González
Ruth Holgado
Susana Zorraquino

Colaboradores
Juana Pablos
Rosi Legido

Diseño
Camaleón Publicidad

Directora de arte
Lucía Núñez

Maquetación
Julio Flores

Fotografía
Pablo Cabellos

Jefe de sistemas
Javier del Val

Página web
Clara Cuevas

Publicidad
Camaleón Publicidad
Mario Segundo

Director de publicidad
Jesús Salazar

Coordinación de publicidad
Nayra Ortiz
Tel.: 91 601 03 94
e-mail:
publicidad@getafecapital.com

Redacción
C/ Madrid, 65 - 2º Centro
28901 Getafe (Madrid)
Tel. y fax: 91 683 30 92
e-mail:
redaccion@getafecapital.com

Imprime
DISTASA
Distribuye
Atenea Publicidad
Tel: 91 696 16 80

Depósito legal:
SE-3867-2002

Getafe Capital no se hace necesariamente solidario de las opiniones vertidas por sus colaboradores en los artículos firmados. Prohibida la reproducción por cualquier medio o soporte de los contenidos gráficos o escritos de esta publicación, en todo o en parte, ni aun citando la fuente sin permiso del editor.

www.getafecapital.com

Alcanzar la meta

Igual que los deportistas que participarán en la Carrera Popular del 8 de octubre, aquí todos, sin excepción, buscan su meta. Para algunos el final de su camino empieza atravesando la puerta de su nueva casa. Les ha ocurrido a los primeros cooperativistas que viven ya en El Bercial Universidad, después de años pagando y esperando este momento. Cierran un capítulo de su vida, pero abren otro, aunque sea en distinto escenario y se vislumbra más próspero. Las ilusiones de cooperativas y gestoras que optan a suelo en Los Molinos-Cerro Buenavista pasa primero por entregar sus proyectos al consorcio antes del 5 de octubre. Aunque su querencia última no se desvelará hasta unos meses después, cuando sepan si podrán satisfacer a sus cientos y, en algunos casos, miles de demandantes. Y en el fondo, la pena es que la pista por acceder a una vivienda digna y más o menos asequible tenga tantos obstáculos.

Lo que es claro es que para superar la cinta de llegada hay que dejarse el alma. Irene Vera, una joven estudiante de la Carlos III, cogió su guitarra y una maleta, dijo adiós a su Extremadura natal y se vino a Madrid. Ahora publica su primer disco. Javier Cortés, de diecisiete años, se ha criado entre capotes y duros entrenamientos. El novillero ya ha compartido cartel con matadores de nombre y corta orejas por las plazas españolas.

Las expectativas individuales se mezclan con las colectivas. En lo deportivo, el grupo dirigido por Schuster ansía la permanencia en Primera División. A pesar del pinchazo en Valencia, el Getafe camina con paso firme por la categoría, y tal vez le invadan anhelos europeos. En baloncesto, los sueños del Getafe Beta son más modestos; lo primero, consolidar un proyecto que, no sin apuros económicos, ha logrado impulsarse. El acuerdo con el Fuenlabrada, militante de la liga ACB les abrirá puertas para encauzarlo.

Misterios SIN resolver

¿SERVIRÁ como ejemplo para contribuir a que no decaiga la natalidad en España el caso de Carlos González, concejal del PP, que acaba de ser padre de dos mellizos llamados Alberto y Carla? ¿Será su responsabilidad política la que le ha animado a sumergirse en la complicada aventura de la paternidad por partida doble? Enhorabuena sincera al reciente y feliz papá.

¿NO HA SIDO una mala jugada del destino convocar una rueda de prensa para contar las bondades del Plan de Movilidad Urbana y llegar tarde a la cita con los medios de comunicación y el alcalde por culpa de un atasco, como le acaba de ocurrir a un alto cargo del Ministerio de Industria? ¿Quizás el susodicho vino a Getafe en vehículo privado en vez de en transporte público?

¿DE VERDAD SE CREEN determinados políticos locales (y los hay en todos los partidos, aunque verdad es que en unos más que en otros) que da votos recurrir a la exageración, al insulto y a la desmesura para descalificar al contrario? ¿Mentes tan preclaras no se han percatado todavía de que lo único que consiguen es ser jaleados por sus fieles e incondicionales, y rechazados por los tibios o por quienes no comparten sus formas o sus salidas de tono?

La imagen



Noches oscuras como ésta son las que les han tocado vivir durante demasiado tiempo a los vecinos de la calle Dolores Valle, en Perales del Río, hasta que la reparación de las instalaciones se hizo efectiva el 16 de septiembre. El alumbrado público fue víctima del vandalismo y el cable de cobre fue robado para sacar unas monedas con su venta. El Ayuntamiento ya tomó nota y reparó la iluminación de la calle principal. No obstante, los vecinos aseguran que desde que se construyó la vía, hace unos siete años, se producen repetidos cortes de luz, al margen del actual robo de cobre. Además, por la parte trasera de algunas viviendas discurre un carril bici en donde también se han manipulado las arquetas del alumbrado. En esta senda no se ha solucionado el problema.

la viñeta de Joancaró



Sube ☺



Javier Cortés

El novillero de 17 años ha compartido cartel con toreros de postín como Miguel Abellán o Iván García. Fue en el Festival de Burgoñondo (Ávila), en el que participó como premio a su faena en la corrida de fiestas del mismo pueblo. Cortés no se amilanó ante el compromiso y cortó dos orejas, alcanzando los cuarenta trofeos obtenidos desde que comenzó en marzo su gira por las plazas españolas.

Baja ☹



Esculturas deterioradas

Se han colocado con una finalidad estética, pero algunas estatuas de bronce repartidas por el municipio ya han sufrido los estragos de la falta de civismo. Una amaneció con pintadas, otra se dejó ver una tarde con la cara manchada, y la del cartero situada en la calle Toledo ha tenido que ser vallada. La posición de la escultura, con un pie en el aire como si hubiera echado a andar, no la auguraba larga vida.

cartas al director

Gracias saharauis

Las niñas y niños saharauis procedentes de los Campamentos de Refugiados Saharauis de Tindouf (Argelia), que han pasado sus vacaciones en paz acogidos en familias del municipio, se marcharon a los campamentos el 24 y el 25 de agosto, no sin antes dejarnos su alegría y su cariño.

Junto con la Asociación Dah Sid Ahmed de Amigos del Pueblo Saharaui de Getafe quieren dar las gracias a:

· Las familias acogedoras por su cariño y solidaridad.

· Al Ayuntamiento de Getafe, que a través de la Concejalía de Cooperación Internacional se implica en la causa del pueblo saharauí.

· Al Hospital Universitario de Getafe, en especial al departamento de Pediatría

(doctora Barbara Rubio) por su trato humano y solidario.

· A Multiópticas Pagés y la Clínica Dental Alda, que continúan colaborando y revisando a los niños y niñas de forma desinteresada.

· Al Club Deportivo del Colegio Europeo Aristos; a las Delegaciones de Cultura, Deportes, Educación e Infancia del Ayuntamiento, Centros Cívicos... así como a las personas, entidades y a la prensa, que por quinto año consecutivo hacen posible con su colaboración el desarrollo del proyecto Vacaciones en paz.

A todos, gracias.

Asociación Dah Sid Ahmed de Amigos del Pueblo Saharaui de Getafe

Legitimidad democrática según la Constitución

Dentro de unos seis meses se celebran las elecciones municipales en nuestro país, y ante este acontecimiento los partidos políticos ponen en marcha sus maquinarias electorales eligiendo a los candidatos más representativos en cuanto a eficacia y gestión, y en especial si vienen avalados de anteriores elecciones por los ciudadanos.

El pasado 15 de septiembre, la Agrupación Socialista de Getafe celebró una asamblea en la que fue elegido el candidato que los representará en los próximos comicios. La elección recayó en la persona que ha convertido al Getafe de las deficiencias del 78 en una ciudad moderna, cosmopolita e industrial, y de servicios para todos los getafenses que vivimos en ella

Supongo que para la oposición del PP será una buena noticia el que el actual alcalde sea de nuevo el adversario con el que tienen que enfrentarse en las próximas elecciones. Según la versión de los populares, Pedro Castro ya tiene agotado su ciclo de gestión al frente de este municipio y por ese motivo lo encontrarán agotado y decaído para vencerlo en las futura confrontación electoral.

Es antidemocrático que alguien quiera apropiarse del derecho que tenemos los getafenses a elegir al político o al alcalde que queramos. Es un derecho que nos ganamos los españoles cuando aprobamos la Constitución el 31 de octubre del 78. Incluso hasta el señor Rajoy, cuando dice que el presidente del Gobierno no representa al Estado, sino a sí mismo y al PSOE, se esta deslegitimando, así como al propio partido que representa, al no aceptar las reglas del juego del Estado de Derecho,

ya que el primer artículo de la Constitución dice que la soberanía del pueblo español reside en el propio pueblo, de donde emanan todos los poderes del Estado.

Es posible que algunos señores que no votaron la Constitución, porque no tenían edad para ello, y otros que no estaban de acuerdo con la Carta Magna, se consideren con el derecho de arrebatarnos lo que nos otorga la ley de las leyes. La verdadera democracia de un país es la que se manifiesta en las urnas cada cuatro años, y no la que nos quieren imponer los nuevos salvapatrias con mentiras y engaños, como los que nos echaron para justificar la guerra de Irak y como los que nos echan ahora, con los argumentos de que se rompe España con el Estatuto catalán, y, últimamente, por intentar, si es posible, que la tregua de ETA de tres años sin matar sea definitiva, para que nunca más se produzca otra muerte en nuestro país por esta causa.

Una negociación similar a las que lo intentaron otros gobiernos anteriores en nuestro país. ¿O es que nos olvidamos de cuando el señor Aznar propició una reunión en Suiza con la banda terrorista en mayo de 1998 y fracasó, sin que nadie de la oposición le criticara? ¿Y nos olvidamos también de cuando lo volvió a intentar en octubre del mismo año, para lo cual acercó a 130 presos etarras a las cárceles próximas al país Vasco?

Que algunos se olviden de la memoria histórica se puede comprender, pero que se olviden de lo de que paso hace ochoaños es de gente desmemoriada de nacimiento.

Joaquín García Mayo

**URGE
AUXILIARES
DE ENFERMERÍA
GEROCULTORES
para residencia
de mayores en Getafe
916961191**

Oportunidad Única

Válida hasta el 30 de septiembre



6.000€ de AHORRO

Los 5 ÚLTIMOS compradores de un PISO en GETAFE podrán disfrutar de una BONIFICACIÓN de 6.000 € sobre el precio final del piso.

Edificio con garaje situado en la calle Madrid nº 102, en el centro del casco urbano de Getafe, junto a la Universidad Carlos III.

INFORMACIÓN:
OFICINA DE VENTAS
C/ Madrid, 88-B, 1º D
Tels.: 91 696 41 24 • 91 417 96 10



dEmo convertirá un camión de Coca Cola en una obra de arte

Eladio de Mora, conocido como dEmo, participará en el encuentro artístico La Noche Blanca (23 de septiembre) pintando y adornando un camión de reparto de Coca Cola en el paseo de la Castellana de Madrid. El título elegido para designar la intervención es *Subsídium Vitae*, que como traduce el propio artista, viene a significar "socorro de la vida".

dEmo ha sido el único artista madrileño llamado a colaborar en esta iniciativa promovida por el Ayuntamiento y que se celebra en distintas capitales europeas, desde que comenzó en París en 2002. Al proyecto se suma la Fundación Coca Cola, que fue quien contactó con el creador. "Es un orgullo. La Fundación tiene una colección bastante buena", expresa. Ese depósito aumentará con la lona del camión que pintará dEmo. Según le comunicaron, le eligieron "por ser de Madrid y muy pop".

La cita es nocturna y pretende acercar el arte a los ciudadanos e invitar a la participación. El tiempo que tiene para terminar la creación es de nueve y media de la noche a tres de la madrugada. En ese periodo, dEmo decorará uno de los laterales del camión "con mucho color, repeticiones de objetos, flores, manos, corazones... Muy hippy, tipo años 60", comenta. Adelanta también que en el centro de la lona dibujará un trébol de cuatro hojas que simula una cruz roja. Asimismo, la composición se complementa con dos buzos "que dialogan sobre la Coca Cola y un oso tipo Michelin". El artista desea que cada uno de los espectadores "saque sus propias conclusiones y que se divierta".



S.Z. dEmo en el estudio donde trabaja.

Los deportistas podrán inscribirse hasta el 29 de septiembre

Las obras modifican el recorrido de la Carrera Popular

Las calles de los barrios de Juan de la Cierva y Getafe Norte acogerán por primera vez la Carrera Popular de Getafe, cuya vigésima edición se celebrará el 8 de octubre y en la que pueden participar corredores de todas las edades. Las inscripciones para las tres carreras organizadas (la primera para categorías *junior*, *senior* y veteranos; la

segunda para infantil, cadete y juvenil y la tercera para alevines y benjamines) podrán formalizarse hasta el 29 de septiembre, teniendo que pagar 3 euros sólo en la primera. Otras novedades se añaden este año, como el incremento de trofeos en metálico, alcanzando los 2.500 euros, y la distinción especial a los mejores corredores locales.

Las obras que se están acometiendo en el polideportivo San Isidro y en la calle Madrid han obligado a diseñar el nuevo circuito con salida y llegada al polideportivo Juan de la Cierva. Desde la delegación de deportes, Esteban Muñoz, valora el cambio. "Todo el recorrido se hará sobre asfalto y discurrirá en avenidas muy amplias. En el otro, que transcurría por zona peatonal el suelo era más irregular". En cuanto a cómo afectará al tráfico el paso de los corredores, Muñoz afirma que "al celebrarse un domingo por la mañana" los cortes serán mínimos. Si bien, en la zona de Getafe Norte sí se notará alguna modificación, aún por determinar. "Hemos tratado en el recorrido de liberar cuanto antes

Hasta ochenta personas colaborarán en la organización del evento que se divide en tres pruebas

En ediciones anteriores se ha consolidado el millar de corredores participantes

accesos y salidas de Getafe, aunque entre las diez y media y once menos cuarto sí habrá un momento, cuando la carrera se estire, en el que se notará un parón de diez o quince minutos".

Hasta ochenta personas entre efectivos de la Policía Local, Protección Civil (una dotación estará en

la meta y otra seguirá la carrera), técnicos del Ayuntamiento y voluntarios de clubes de atletismo, colaborarán en la organización del evento deportivo que se divide en tres pruebas: la de 10 kilómetros para categorías *junior*, *senior* y veteranos; 3,2 km para cadetes y juveniles y 1,2 km, dirigida a benja-

mines y alevines. En años anteriores se ha consolidado el millar de deportistas participantes, imperando el carácter "familiar" de la carrera, sin olvidar su internacionalización, contando con representantes marroquíes o keniatas, entre otros.

Más premios en metálico

Otra de las novedades es el incremento de los premios en metálico. De este modo, a los diez (cinco en categoría masculina y otros cinco en femenina) que se venían otorgando en la carrera de 10 km se añaden los que se entregarán a los tres primeros deportistas locales que alcancen meta. Con esto se pretende colaborar con los corredores y clubes del municipio, explica Muñoz, ya que los primeros

puestos en la prueba absoluta suelen estar copados por participantes de fuera. En total se repartirán 2.500 euros, que se unen a los distintos trofeos. Aparte de esto, por el simple hecho de concluir la prueba, cada dorsal será merecedor de la bolsa del corredor que contiene "una camiseta de manga larga, una barrita energética y una bebida isotónica". Aportando un gran número de deportistas, los clubes locales juegan un papel importante. "El Spartak, el Club Polideportivo Getafe y el Club Atletismo Los Ángeles traen muchos jóvenes, mientras que el Atlético Getafe y el Club Artyneón nutren la carrera grande", explican desde la delegación de deportes.

Noemi Moyano

La investigación con células madre, a debate

"Analizar la evolución que está experimentando en nuestro país la investigación con células madre" es el principal objetivo de la conferencia que la plataforma constituida por diferentes asociaciones del municipio, como "la de mayores, salud mental, alzheimer, diabéticos, esclerosis múltiples y la Fundación César Navarro", organiza el 21 de septiembre en el Hospitalillo de San José, tal y como explica Priscila Portugués, uno de los miembros de la agrupación.

Cecilio Urbán, representante del Consejo sectorial del Mayor será el encargado de abrir el acto. Entre los ponentes, destacan las in-

tervenciones de César Navarro, presidente de la Fundación que lleva su nombre, Julián Nevado, en nombre de la Fundación para la Investigación del Hospital Universitario de Getafe y Félix Campillo, de la Asociación de Diabéticos que hablarán del origen, la evolución y el momento actual de la investigación en este ámbito en España. Un representante del Gobierno municipal será el encargado de clausurar la conferencia, según Portugués.

R.H.

Conferencia sobre la investigación con células madre
Hospitalillo de San José
Jueves, 21 de septiembre, 18.00 h.

Nuevo curso en el Centro de Poesía José Hierro

El plazo de inscripción para la nueva oferta de talleres gratuitos del Centro José Hierro ya está abierto (hasta el 30 de septiembre). El centro municipal inicia la temporada 2006-2007 con un abanico de cursos que serán impartidos por poetas y escritores reconocidos, como Lorenzo Silva o Gonzalo Escarpa, entre otros. La temática de los talleres contempla la Creación Poética, Narrativa Joven, Dicción y Declamación, Relato y Poesía, entre otros contenidos. La selección de alumnos se realizará a partir de la pre-

sentación de un poema o relato corto, de una extensión máxima de dos páginas, excepto para el taller de Dicción y Declamación. Los interesados pueden recabar más información en el propio centro, llamando al teléfono 91 881 98 55 o escribiendo un correo electrónico a la dirección: centrodepoesia@ayto-getafe.org, en donde pueden remitir la ficha de inscripción. El centro de poesía se encuentra en la avenida Arcas del Agua, s/n, en el Sector III. La parada de metro correspondiente es Conservatorio, en Metrosur.

S.Z.

El novillero Javier Cortés comparte cartel con Miguel Abellán



El novillero local de 17 años Javier Cortés compartió cartel con los toreros Miguel Abellán, Iván García, Luis García y Fernando Cruz en el Festival de Burgoondo (Ávila) celebrado el segundo sábado de septiembre. Su faena, "muy valiente", un "buen estocazo" y los "dos revolcones" que le propinó el novillo, fueron, a juicio de su apoderado, el ex picador Jose Alba Cotón, motivos para justificar las dos orejas con las que

se le reconoció.

El joven getafense fue elegido para participar en este festival después de su actuación en la novillada celebrada en el mismo pueblo con motivo de las fiestas. Un premio que significa la primera vez que Cortés hace el paseíllo con matadores, y que no estuvo exento de anécdotas. "Abellán resultó herido por una banderilla al hacerle el quite a Cortés, en uno de los lances en los que le cogió el toro", relata Cotón. El no-

villero se sacudió los nervios y cuajó en su estreno en el pueblo abulense "una buena faena", como ha sido habitual en los compromisos que ha cumplido los últimos meses. "Desde marzo hasta principios de septiembre ha toreado veinticinco tardes y ha logrado cuarenta orejas". Su gira por las plazas españolas le ha llevado a participar en eventos taurinos en Navarra, Pamplona, Barajas o Castellón, entre otros lugares.

N.M.

EDIFICIO PLAZA EDIFICIO PLAZA EDIFICIO PLAZA EDIFICIO PLAZA EDIFICIO PLAZA EDIFICIO PLAZA EDIFICIO PLAZA

Edificio Plaza

- **Viviendas** de 1, 3 y 4 dormitorios.
- **Garaje y trastero.**
- **Juegos infantiles.**
- **Jardines, piscina y pista de pádel.**
- **Junto al Metro y al Hipercor.**

¡Ya a la venta!
el ático más grande
en el mejor emplazamiento



Aire acondicionado	Bañera y ducha Hidromasaje	Puerta acorazada	Caseta control circuito TV	Residencial privado	Piscina	Pádel	Alarma	Mampara ducha	Toallero radiador



Residencial Universidad

- **Viviendas** de 2 y 3 dormitorios.
- **Garaje y trastero.**
- **Juegos infantiles.**
- **Piscina y pista de pádel.**

RESIDENCIAL UNIVERSIDAD RESIDENCIAL UNIVERSIDAD RESIDENCIAL UNIVERSIDAD RESIDENCIAL

Los enclaves más privilegiados de El Bercial

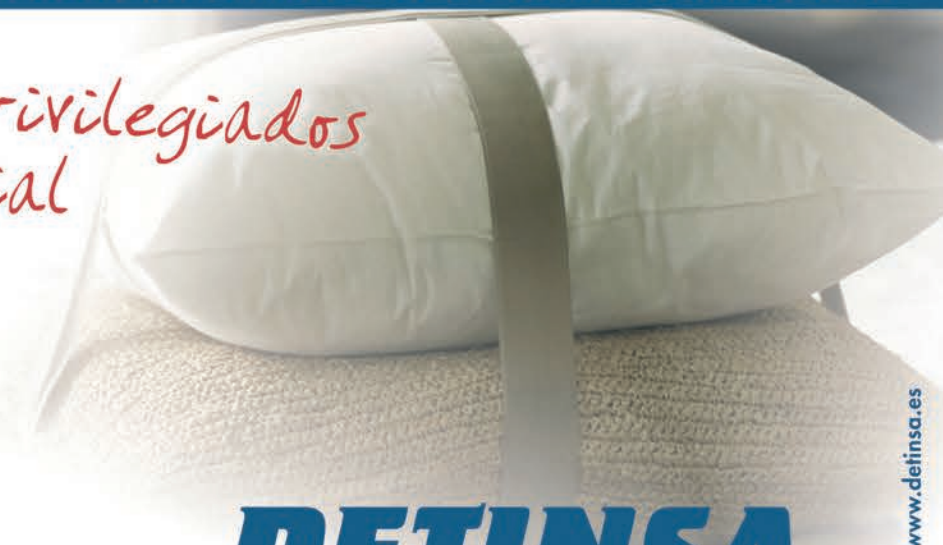

DETINSA
HOGARES del TERCER MILENIO

☎ 902 111 789
☎ 605 69 13 82 · 609 51 95 64

Información y venta en **Parking URENDE**
A-42 Salida 12 · Frente al Hospital de Getafe



www.detinsa.es

Castro vuelve a ser candidato a la alcaldía



Después de veintitrés años como regidor, Pedro Castro vuelve a ser el candidato por el PSOE a la alcaldía. Así lo ha decidido la asamblea extraordinaria de la Agrupación Socialista de Getafe, que, tal y como señala un comunicado hecho público, refrendó por la propuesta de la comisión ejecutiva local. Según la misma fuente, "la asamblea valoró unánimemente la excelente trayectoria de Pedro Castro como alcalde y político, reconocida a nivel lo-

cal, regional, nacional e internacional". Su "sólido liderazgo" y su "proyección de futuro" fueron otras de las circunstancias consideradas en la elección. Castro manifestó estar "más ilusionado que nunca" por el reto que le llevará a las urnas en las elecciones municipales de mayo de 2007. El enterramiento de la A-42 o la construcción de viviendas para jóvenes son, en palabras del regidor, dos proyectos que pretende impulsar en la próxima legislatura. N.M.

Estudiará las necesidades y problemas de los cuerpos de seguridad

Moreno, representante de los ayuntamientos en la mesa técnica de la policía

El portavoz del PP en el Ayuntamiento, José Luis Moreno, ha sido nombrado representante de la Federación Madrileña de Municipios en la mesa técnica de la policía, órgano de reciente creación que se encargará de estudiar las necesidades de los cuerpos de seguridad del Estado. Además de Moreno, la mesa estará integrada por delegados de la Comunidad de Madrid, del Ministerio del Interior y de la Delegación del Gobierno, encargándose esta última de la coordinación de los trabajos desarrollados. En esta materia, Moreno cree que el principal problema actual es "la necesidad de aumentar las plantillas del Cuerpo Nacional de Policía", y se apoya en el ejemplo getafense "en nuestra ciudad hay un 60 o 70% de los efectivos que deberían ser. La profesionalidad de los agentes y su esfuerzo es lo que ha hecho que este servicio no se merme". También hace hincapié en el estado de las infraestructuras de la Guardia Civil en la ciudad, "las instalaciones están en una situación precaria. Hay una necesidad de inversión".

Presidente de la comisión de justicia

Moreno asume esta nueva responsabilidad siendo presidente de la



comisión de justicia y seguridad ciudadana de la Federación Madrileña de Municipios, experiencia que ha sido definitiva a la hora de la elección. En la presidencia cumple su segunda legislatura, un tiempo en el que "hemos consolidado la creación y el proyecto de las BESCAM (policías locales encargadas de la seguridad ciudadana), así como estudiado las mejo-

ras de la ley de coordinación de policías locales, aún en proyecto". Entre las situaciones que se han encontrado en la Comunidad de Madrid destaca la experimentada por "los municipios de la sierra, que entre semana no tienen apenas población y el fin de semana se llenan de gente, sin disponer de efectivos de la policía nacional y la Guardia Civil suficientes". N.M.

Polémica por el manifiesto de la Asociación de Víctimas del Terrorismo

Cuando este periódico se encontraba en imprenta, José Luis Moreno, portavoz del PP, debería de haber recibido de manos de Irene Villa un manifiesto por la supresión de barreras arquitectónicas. Los corredores del Club de Atletismo de la Asociación de Víctimas del Terrorismo, organizadores del acto, tenían previsto entregar el documento en la plaza de la Constitución, el miércoles, 20 de septiembre, como acto simbólico en un recorrido reivindicativo por Fuenlabrada, Leganés y Madrid. La parada en Getafe no se suspendió, pese a que,

según denuncia del club, el Gobierno municipal se negó a recibirlos. La polémica comenzó con el rechazo del ejecutivo local a participar en la celebración, tras alegar que "no nos viene bien esa fecha coincidente con otras actividades", según el primer teniente de alcalde, David Lucas Parrón. El Club de Atletismo de la AVT respondió al comunicado diciendo que en éste "se está faltando a la verdad". Asimismo criticó las justificaciones y acusó al ejecutivo local de que "lo que les viene mal es colaborar con el club por su conexión con la Asociación Víctimas del Terrorismo". N.M.

IU acusa a una concejal del PP de contramanifestarse por el caso del Hospital Severo Ochoa

Izquierda Unida Getafe ha denunciado la actitud "insolidaria" de concejales y personas afines al PP local, como la edil Teresa Rodríguez González, respecto a la crisis abierta en el Hospital Severo Ochoa y a las movilizaciones que se están llevando a cabo. Según la coalición, las concentraciones "autorizadas" convocadas por CC OO y UGT (secundadas por IU) a favor de los profesionales del centro y pidiendo la dimisión del consejero de Sanidad, Manuel Lamela, han tenido la respuesta de contramanifestaciones por parte de los populares. En estas concentraciones "no autorizadas", acusa IU, habrían mantenido "una actitud claramente provocadora, exhibiendo pancartas en las que tildaban de asesinos a los manifestantes y profesionales". N.M.



¿Cómo **CONFIAR** en el destino de su **PUBLICIDAD** **ECONÓMICA** y **RÁPIDAMENTE**?

GARANTIZAMOS la recepción de cada unidad en su DESTINO.

DISTRIBUCIÓN Buzoneo de Folletos · Prensa Gratuita

C/ PINTO, 24 · Tel. 91 696 16 80 · 28901 GETAFE (Madrid)





GESTINFISA[®]

INMOBILIARIA

Con el gusto por las casas bien hechas

EL BERCIAL

CON LAS MEJORES VISTAS EN NUESTRAS VIVIENDAS
A 100 M. DE METROSUR Y EL CORTE INGLES



**Avenida de la Paz
(Edificio El Bercial-Universidad)**

VIVIENDAS DE 2 Y 3 DORMITORIOS,
AMPLIAS TERRAZAS,
AIRE ACONDICIONADO,
COCINA Y BAÑOS AMUEBLADOS,
PISTA DE PADEL,
PISCINA Y ZONA DE JUEGOS,
PLAZAS DE GARAJE



Promoción de Chalets Azahares

ASCENSOR INDIVIDUAL,
BUHARDILLA Y TERRAZA,
EQUIPO DE CLIMATIZACIÓN,
COCINA Y BAÑOS AMUEBLADOS,
SISTEMA DE ALARMA Y DOMÓTICA,
PREINSTALACIÓN DE CHIMENEA,
GARAJE CON CAPACIDAD PARA 3 COCHES



C/ Sierra Leona (Edificio Azalea)

VIVIENDAS DE 3 Y 4 DORMITORIOS,
DÚPLEX DE 4 DORMITORIOS
CON AMPLIAS TERRAZAS,
TRASTERO Y 2 PLAZAS DE GARAJE INCLUIDAS
SISTEMA DE ALARMA Y AIRE ACONDICIONADO
COCINA AMUEBLADA COMPLETA
CON ELECTRODOMÉSTICOS PISCINA
Y ZONA DE JUEGOS

A 200 M. DEL AYUNTAMIENTO Y 150 M. ESTACION GETAFE CENTRO
VIVIENDAS EXCLUSIVAS EN EL CENTRO DE GETAFE



**C/ Eugenio Serrano, 12
(con vuelta a C/ Bejar, 5 y 7)**

VIVIENDAS DE 1, 2 Y 3 DORMITORIOS
ÁTICOS DE 1, 2, Y 3 DORMITORIOS
PLAZAS DE GARAJE, AIRE ACONDICIONADO,
COCINA AMUEBLADA, BAÑO PRINCIPAL AMUEBLADO
Y COLUMNA/BAÑERA DE HIDROMASAJE



**C/ San José de Calasanz, 2
(esq. C/ Ramón y Cajal, 8)**

VIVIENDAS DE 2 Y 3 DORMITORIOS
CON AMPLIA TERRAZA INTERIOR
PLAZA DE GARAJE INCLUIDA
AIRE ACONDICIONADO
Y ALARMA CON DOMÓTICA
COCINA AMUEBLADA, TRASTEROS

INFORMACIÓN Y VENTA:

C/ Escaño, 24 - Getafe (Madrid) Tel: 91 683 73 73

www.gestinfisa.net



Cooperativas y gestoras opinan sobre los requisitos para concursar en la adjudicación de suelo en los desarrollos de Los Molinos-Cerro Buenavista

Debate sobre el pliego de condiciones

Viviendas bioclimáticas, bien. Pero, ¿cómo ajustar estas incorporaciones a los precios de los pisos de protección? Que los vecinos con vinculación directa a Getafe tengan prioridad, bien. Pero, ¿qué pasa con el resto de demandantes? Estos son algunos de los interrogantes que han surgido con la publicación de los pliegos de condiciones para optar a suelo en Los Molinos-Cerro Buenavista.

Representantes de gestoras y cooperativas opinan sobre los puntos más conflictivos del documento, a la vez que cuentan de qué manera están trabajando en estas semanas. El concurso sigue su curso y el 5 de octubre se cerrará el plazo para la entrega de los proyectos que se disputarán la construcción de 7.212 viviendas de protección.

Noemi Moyano

Juan Peralta, consejero delegado de Xetaf:

“Compartimos su espíritu”

“Estábamos preparados para cualquier situación que se diera en los pliegos” afirma Juan Peralta, consejero delegado de Xetaf de Gestión, tras conocerse las condiciones para participar en el concurso de Los Molinos-Cerro

Buenavista. “Nos habíamos hecho una idea inicial de lo que se iba a pedir, por donde iba a pasar la experiencia de los equipos de gestión y cooperativas”, añade. Lejos de criticar cualquiera de los aspectos, Peralta manifiesta que “compartimos todo el espíritu de los pliegos”. Incluso el que ha provocado más detractores, el que valora la vinculación del demandante al municipio. “Como empresa que está instalada aquí, que conoce desde hace muchos años cuál es la necesidad real de viviendas, aplaudimos que la puntuación máxima (20 puntos) sea la de estar en un listado de solicitantes de viviendas de protección pública del Ayuntamiento de Getafe, aunque entendiendo también el derecho a la vivienda de las demás personas”. En Xetaf de Gestión no hablan de momento de socios, sino de inscritos. Hasta 4.000. “Creo que habrá repetidos, de los que están apuntados en otros sitios y también lo hacen aquí, porque nosotros no pedimos dinero”. Esto es porque el grupo Xetaf se compromete a correr con todos los gastos que conlleva el concurso, “no sabemos si vamos a ser adjudicatarios de pocas, muchas o de ninguna vivienda”. Desde la gestora se asegura que “si uno de nuestros apuntados es adjudicatario en más de una cooperativa se le dará de baja de nuestra lista automáticamente, no vamos a admitir que nadie intente “pasar” la vivienda a terceras personas, lo tenemos muy claro”. Tanto las cooperativas ya fundadas (que van desarrollando nuevas promociones por fases), como los equipos técnicos se han puesto manos a la obra. Lo primero ha sido estructurar las peticiones que copaban sus bases de datos. Para ello se encargaron de



“Sabemos que se han creado cooperativas a la sombra de los concursos”

mandar misivas a los alrededor de 4.000 nombres que archivaban para que les aportaran las acreditaciones necesarias. “Ahora estamos en el proceso de recibir la información y de preparar la documentación que se nos solicita”. La parte técnica la cubren hasta seis equipos de arquitectos que están trabajando en “soluciones distintas” que optarán a los lotes en los que se dividen los dos sectores. Sus miras se extienden a las dos tipologías de vivienda protegida a desarrollar, la de precio limitado y la básica. “Vamos a las de VPPB, de menos de 110 metros cuadrados y a las de más de 110 metros cuadrados que es otro módulo superior y que atenderá a un sector de población que supera los ingresos de la básica”. En cuanto a las premisas de sostenibilidad impuestas por el consorcio, Peralta las asume con naturalidad. “Desde hace tiempo hemos procurado impulsar la vivienda bioclimática. Vamos a intentar que nuestras casas tengan red separativa de aguas, que haya una orientación para los máximos aprovechamientos solares. También nos fijaremos en los materiales. En definitiva, todas las medidas para permitir el ahorro energético”. Además, están intentando llegar a acuerdos con empresas para dotar a las construcciones de equipos domésticos (sistemas que automatizan las instalaciones de la vivienda). Las expectativas de conseguir el mayor número de viviendas, están intactas, aunque reconoce que “aquí prima un concurso público, y vamos a estar sometidos al pliego de condiciones, aunque también estaremos vigilantes para que éste se cumpla”. Peralta transmite una inquietud, “sabemos que se han creado bastantes cooperativas a la sombra de los concursos. Creemos que esto no es lo ideal, que les falta la experiencia que garantiza hacer viviendas de protección pública de distintos modelos”.

mandar misivas a los alrededor de 4.000 nombres que archivaban para que les aportaran las acreditaciones necesarias. “Ahora estamos en el proceso de recibir la información y de preparar la documentación que se nos solicita”.

La parte técnica la cubren hasta seis equipos de arquitectos que están trabajando en “soluciones distintas” que optarán a los lotes en los que se dividen los dos sectores. Sus miras se extienden a las dos tipologías de vivienda protegida a desarrollar, la de precio limitado y la básica. “Vamos a las de VPPB, de menos de 110 metros cuadrados y a las de más de 110 metros cuadrados que es otro módulo superior y que atenderá a un sector de población que supera los ingresos de la básica”.

En cuanto a las premisas de sostenibilidad impuestas por el consorcio, Peralta las asume con naturalidad. “Desde hace tiempo hemos procurado impulsar la vivienda bioclimática. Vamos a intentar que nuestras casas tengan red separativa de aguas, que haya una orientación para los máximos aprovechamientos solares. También nos fijaremos en los materiales. En definitiva, todas las medidas para permitir el ahorro energético”. Además, están intentando llegar a acuerdos con empresas para dotar a las construcciones de equipos domésticos (sistemas que automatizan las instalaciones de la vivienda). Las expectativas de conseguir el mayor número de viviendas, están intactas, aunque reconoce que “aquí prima un concurso público, y vamos a estar sometidos al pliego de condiciones, aunque también estaremos vigilantes para que éste se cumpla”. Peralta transmite una inquietud, “sabemos que se han creado bastantes cooperativas a la sombra de los concursos. Creemos que esto no es lo ideal, que les falta la experiencia que garantiza hacer viviendas de protección pública de distintos modelos”.

Agustín Clemente, presidente de Fogesa:

“Sus exigencias técnicas son superiores respecto a otros concursos”

Sorprende ante algunos puntos del pliego de condiciones. Esa sensación es la experimentada en Fogesa, gestora de cooperativas afincada en Getafe desde hace varias décadas. En primer lugar, les ha llamado la atención las exigencias técnicas de edificación, “muy superiores con respecto a otros concursos en los que hemos participado”, opinan tanto Agustín Clemente, presidente de Fogesa como Mari Paz García, asesora jurídica de la empresa. Un 60% de la puntuación dependerá de la solvencia de los equipos de arquitectos para entregar unos proyectos adecuados. “Primero los criterios de sostenibilidad, pero con unas exigencias muy altas: el tema de ahorro energético y de recursos hídricos, las energías alternativas, el aprovechamiento de la luz solar... Lo que sí es cierto es que en octubre entra en vigor un código que sí exige algunas de las cosas que aparecen”. García contempla los puntos a favor y en contra de

estos requisitos: “Van a ser unas viviendas muy buenas, innovadoras, pero esto va a ir reñido con los costes. Hay unos módulos de la vivienda protegida, y teniendo en cuenta estos criterios de sostenibilidad va a haber que ajustar mucho”. Un análisis que hace desde su veteranía en la construcción de viviendas con algún tipo de protección. Bagaje que, en su opinión, no ha sido tenido en cuenta por el consorcio. “Nos parece sorprendente que no pidan ningún tipo de experiencia para hacer vivienda protegida. Se trata de una gestión que necesita especialización tanto técnica como jurídica y de gestión”. García aporta ejemplos de otros concursos donde para otorgar un número determinado de vivien-



“Van a ser unas viviendas muy buenas, pero esto va a ir reñido con los costes”

das exigen haber promovido al menos el triple de esa cantidad. En tercer lugar, respecto a la relación de los demandantes con Getafe (que el 100% de los cooperativistas hayan nacido, vivan o trabajen en la localidad les supondría 20 puntos), creen que se han dejado algunos cabos sin atar, como el de “recuperar a la gente que había sido expulsada de Getafe por el precio de la vivienda. Gente empadronada toda la vida que se ha tenido que ir a otro sitio y que no cumplen los requisitos, porque son de una generación en la que los nacimientos se producían en Madrid, no aquí, donde no había hospital”. En este sentido, que la máxima puntuación se dé exclusivamente con el 100%, opinan, es restrictiva. “En el pliego de Móstoles, por ejemplo, las exigencias son las mismas pero para la valoración máxima te permite que un 20% de cabida a gente que sin cumplir las condiciones desea vivir en esa ciudad”. Las previsiones de Fogesa pasan por presentarse a lotes de Vivienda Protegida de Precio Básico y de Precio Limitado. Una diferenciación que supone un acierto, “al dar cabida a distintos sectores de la población. Uno es que su suelo no supere en 5,5 veces el IPREM y el otro en 7,5 veces”. “Nosotros siempre tuvimos esa demanda, de gente de clase media que por sus ingresos no pueden acceder a una vivienda protegida, pero que tampoco puede optar a una de mercado libre”. Inscritos en sus bases de datos, unos 5.000 demandantes, “de todo tipo, gente que quiere optar a vivienda protegida con determinados metros, de alquiler con opción a compra. Gente que vive en la localidad o vinculada a ella desde siempre que quieren vivir aquí”.

das exigen haber promovido al menos el triple de esa cantidad.

En tercer lugar, respecto a la relación de los demandantes con Getafe (que el 100% de los cooperativistas hayan nacido, vivan o trabajen en la localidad les supondría 20 puntos), creen que se han dejado algunos cabos sin atar, como el de “recuperar a la gente que había sido expulsada de Getafe por el precio de la vivienda. Gente empadronada toda la vida que se ha tenido que ir a otro sitio y que no cumplen los requisitos, porque son de una generación en la que los nacimientos se producían en Madrid, no aquí, donde no había hospital”.

En este sentido, que la máxima puntuación se dé exclusivamente con el 100%, opinan, es restrictiva. “En el pliego de Móstoles, por ejemplo, las exigencias son las mismas pero para la valoración máxima te permite que un 20% de cabida a gente que sin cumplir las condiciones desea vivir en esa ciudad”.

Las previsiones de Fogesa pasan por presentarse a lotes de Vivienda Protegida de Precio Básico y de Precio Limitado. Una diferenciación que supone un acierto, “al dar cabida a distintos sectores de la población. Uno es que su suelo no supere en 5,5 veces el IPREM y el otro en 7,5 veces”. “Nosotros siempre tuvimos esa demanda, de gente de clase media que por sus ingresos no pueden acceder a una vivienda protegida, pero que tampoco puede optar a una de mercado libre”. Inscritos en sus bases de datos, unos 5.000 demandantes, “de todo tipo, gente que quiere optar a vivienda protegida con determinados metros, de alquiler con opción a compra. Gente que vive en la localidad o vinculada a ella desde siempre que quieren vivir aquí”.

Pilar González, presidenta de Ágora de la Vivienda Joven:

“Apuesta por un modelo adaptado al momento”

En la cooperativa Ágora de la Vivienda Joven se esperaba con “muchísima ilusión” la publicación y anuncio del concurso público Los Molinos Cerro Buenavista. Las expectativas de las personas apuntadas en su lista, “jóvenes de Getafe que anhelan una vivienda digna a un precio económico” pasaban por este hito. Desde hace dos años, explica Pilar González, presidenta de la cooperativa, se han ido engrosando sus bases de datos hasta alcanzar los cuatrocientos demandantes con los que cuentan actualmente. Según González, “no ha habido ninguna baja desde la publicación del pliego, habiéndose mantenido el número que teníamos registrado”.

Para la cooperativa, el pliego aprobado por el consorcio “apuesta por un modelo de vivienda adaptado a las necesidades del momento”, que se ajustaría a “la normativa vigente en materia urbanística” y que definiría las “condiciones económico, administrativas y técnicas acogidas a los planes de vivienda de la Comunidad de Madrid”.

Su intención es conseguir el número de viviendas que “sea suficiente y necesario para poder cubrir nuestra demanda social”, señala González. Con este propósito su equipo técnico está imbuido en la configuración de un proyecto que recoja el criterio



José Gabaldón, González y E. Marfil.

de sostenibilidad requerido “tanto en la construcción como en los espacios libres, y que mejore los servicios de edificación y ordenación en materia energética, acústica y medioambiental, entre otros”. Otro deseo se añade en estos momentos, “que la administración local continúe cumpliendo con los plazos que en su día estableció”.

Detrás de la cooperativa se encuentra Gestión Vivienda Joven. Con doce años de trayectoria, la gestora cuenta con setecientas viviendas acometidas como credenciales: en Parla, Valdemoro, Ciempozuelos, Getafe (Arroyo Culebro) y Leganés.

Fidel Alonso, gerente de Organización 2000:

“Es generoso con los que viven o trabajan aquí”

El pliego de condiciones aprobado por el consorcio se ajusta, explica Fidel Alonso, gerente de Organización 2000, a los que viene planteando la Comunidad de Madrid en anteriores desarrollos, sólo que se añaden algunas peculiaridades del ámbito local (no hay que olvidar que el Ayuntamiento forma parte del Consorcio Urbanístico en un 40%, el resto lo copa el Gobierno regional). Esas peculiaridades pasan por asegurar, prosigue el responsable de la gestora, que el mayor número de ciudadanos de Getafe pueda optar con más ventajas que los que no lo son. “El pliego quiere ser generoso con los que viven o trabajan aquí”, una decisión que no reprocha. “Sé que a nivel político ha habido debate entre Ayuntamiento y Comunidad de Madrid por este y otros puntos. Lo que ha salido es lo que hay, tenemos que atender a ello y lo hacemos de buen grado”. Desde su oficina afrontan el concurso con “ilusión”. Son 3000 personas las que, recogidas en su base de datos, reúnen los requisitos. “Los hemos inscrito en el listado del Ayuntamiento para que no estén en desventaja con respecto a otros”, señala Alonso, al frente de una empresa que ha entregado desde su fundación unas 2.000 viviendas. Quiere concursar en casi todo, dejando sin cubrir solamente unas cuatro parcelas, puntualiza Pedro Alonso, subdirector de la empresa. Esto supone entregar un proyec-



De izq. a dcha. Fidel y Pedro Alonso.

to, un aval y otros documentos en cada lote en litigio, “un esfuerzo grande para poder optar al mayor número de parcelas posibles”. En opinión de Fidel Alonso “se plantea el objetivo de ir hacia un tipo de casas encaminadas al ahorro de energía. Pero hay que conciliarlo con el precio, y también con las posibilidades normativas”.

En lo que sí es escéptico es que con esta partida se cubran las necesidades de techo de los getafenses. “He oído a alguna persona autorizada decir que con esta oferta se satisface la necesidad de vivienda de protección. Nada más lejos de la realidad. Getafe tiene muchos miles de demandantes, jóvenes y no jóvenes, y con este desarrollo no se cubre ni a la mitad”.

Hesperia Getafe



En el lugar perfecto para el momento perfecto.



En una inmejorable situación, a tan sólo 15 minutos del centro de Madrid y cercano al aeropuerto de Barajas, el Hotel Hesperia Getafe, es el enclave perfecto para disfrutar de un día muy especial. Un excelente entorno con las más sutiles comodidades y una exquisita alta cocina. Inmejorables instalaciones con la exclusiva calidad de Hesperia que confieren a este hotel el honor de estar en el lugar perfecto para celebrar el momento perfecto, una boda. Además, al celebrar una boda con nosotros, obsequiamos a la feliz pareja con una semana en el hotel Hesperia de 4 estrellas que ellos elijan*.

* Consultar condiciones de esta promoción en el hotel.

Central de reservas: (+34) 902 397 398 | www.hoteles-hesperia.es

Chamberlain, 1
28905 Getafe - MADRID
Tel: (+34) 91 601 18 00
Fax: (+34) 91 682 38 17
hotel@hesperia-getafe.com

HESPERIA
somos hoteleros

Los primeros vecinos de El Bercial Universidad abren las puertas de sus casas recién estrenadas

Hogar, dulce hogar

No hay nada mejor que el hogar propio. Si no que se lo pregunten a los primeros vecinos que ocupan sus casas en El Bercial Universidad. Cuatro cooperativistas de Europa Sur (gestionada por Fogesa), una familia con hijos, unos novios a punto de ser marido y mujer, otra

pareja joven y una chica que se independizará sola abren las puertas de sus viviendas recién estrenadas. Mientras fuera siguen las obras, muebles, cajas y otros enseres pintan el paisaje interior.

Noemi Moyano

Entre cajas y mobiliario nuevo

Ha cambiado la casa que le dejó su suegra por la suya propia. El centro de Getafe por el barrio de El Bercial Universidad. 59 metros cuadrados por un poco más de ochenta. Mari Mar García Serrano, su marido y sus dos hijos de siete y cinco años pueden decir que ya viven en su casa. Nueve años les ha costado pronunciar estas palabras. Sin embargo la espera no se vivió "mal del todo", porque por lo menos "teníamos una vivienda donde estar. Había gente que tuvo que recurrir al alquiler", señala García. El único pero, la ansiedad que les creaba pagar y no ver nada, "teníamos deseos de ver y tener nuestro piso". Una ansiedad que se repitió en otras circunstancias, cuando regresaban este verano de vacaciones. "Veníamos nerviosos por el camino. Mi marido iba diciendo, ahora no tenemos que coger esta dirección, la salida es un poco más adelante".

Por fin lo han visto y lo tienen. Lo primero, hace pocos meses cuando fueron a comprobar los desperfectos de su vivienda. Ese mismo día, el matrimonio se hizo acompañar de quien luego montaría su cocina, para que fuera tomando medidas. La cocina ya luce en una espaciosa habitación. También el comedor ha dejado de ser un cuarto vacío. Los sillones, el mueble, una mesa alta con sillas, la televisión... "Teníamos claro que nos vendríamos en cuanto pudiéramos", dice García que lleva unos quince días en un domicilio en el que las cajas llenas comparten protagonismo con el mobiliario nuevo. "Tenemos más cajas en el trastero. Nos pregun-



Mari Mar García y sus hijos Daniel (camiseta azul) y Víctor en su nueva cocina.

El comedor ha dejado de ser un cuarto vacío. Ya luce los sillones, el mueble, la televisión...

Se apañan en un desarrollo que aún carece de locales y tiendas. "Para comprar el pan me voy al barrio (en referencia al antiguo El Bercial), que me pilla al lado"

tamos cómo podían caber tantas cosas en una casa tan pequeña". Estrenan todo, porque en su antigua vivienda no quisieron comprar nada, "no merecía la pena porque no sabíamos si se adaptarían las cosas en el piso. Entonces, con lo que tenía mi suegra nos hemos apañado". García enumera la inversión a la que tienen que hacer frente, "son muchas cosas: la cocina, los baños, las lamparas... así que lo haremos haciendo según vayamos pudiendo". El montador sube hasta el cuarto piso las habitaciones de los niños. A los pequeños es a quienes les ha dado más pena dejar el antiguo barrio, sobre todo el colegio, explica García mientras que su hijo mayor, Daniel, lucha por no echar una lagrimita. Él y su hermano se han matriculado en el Seseña y Benavente, a escasos metros de su casa. "Es el único que hay por aquí", matiza su madre, que se está apañando en un desarrollo que aún carece de locales y tiendas. "Para comprar el pan me voy al barrio (en referencia al antiguo El Bercial), que me pilla al lado".

En realidad no les ha costado mucho adaptarse, "pensaba que iba a ser más traumático". "Hasta las ocho de la mañana que empiezan con el *tucutucutu* es todo tranquilidad", hace alusión al ruido de las máquinas que trabajan en las parcelas contiguas. El paisaje desangelado que muestra el barrio desde su ventana también es secundario. "De vivir en el centro de Getafe a este paraíso de obras... pero, según vayan terminándose las promociones se animará la zona. A los que vayan viviendo les tendremos que aconsejar".

Un techo antes de entrar en capilla

A un mes de casarse, Eusebio Silva y Sonia Fraguela, de 32 años cada uno, siguen liados habilitando su futuro hogar. Tan volcados han estado que Fraguela se lamenta de haber desasistido los detalles de la boda en las últimas semanas. "Y ahora sí que estoy empezando a ponerme nerviosa", reconoce ante la cita que le espera. Sentados en el comedor, y frente a un televisor TFT de no se sabe cuántas pulgadas, escuchan los golpes de los martillos que provienen de la cocina, donde montan los muebles. El 14 de octubre se darán el sí quiero en el Cerro de los Ángeles cuando cumplen seis años de novios. Dos años antes de que se conocieran, Eusebio se había apuntado a la cooperativa para optar a una vivienda de protección que ahora les cuesta veintidós millones. Para estos afortunados jóvenes su hipoteca no será una losa. "Casa nueva,



Sonia Fraguela y Eusebio Silva pronto serán marido y mujer.

dos plazas de garaje, trastero... por ese dinero. Y más viendo como está hoy el mercado, madre mía..." dice

Fraguela. Por el camino flaquearon y estuvieron a punto de darse de baja. "Pensé en borrar, porque veía

que llegábamos a una edad y... pero estuvimos hablando con otra gente y nos dijo que no fuéramos tontos, que esto estaba muy bien. Al final decidimos esperar y ahora nos alegramos un montón", cuenta Silva. En este tiempo cada uno ha seguido viviendo con sus padres. Él, en el centro y ella en el barrio de Juan de la Cierva. Echaron cuentas y decidieron esperar. El último tramo se les hizo cuesta arriba. "Porque ya llevábamos unos años y nos apetecía estar juntos" coinciden. El invierno pasado se lo pasaron mirando tiendas y dejaron encargados los muebles. "Nos divertimos mucho" asegura Silva, "además los dos tenemos los mismos gustos por lo que no nos costó decidimos". Su idea es dejar la casa completamente lista para cuando se trasladen definitivamente. "Queremos hacerlo todo, aunque nos quedemos a dos velas. Lo primero que nos llegó fue el sa-

lón y la habitación. Ahora estamos eligiendo los baños". Hasta han puesto las lámparas, esos accesorios que otros suelen dejar para el final. "Es que soy electricista", salta Silva, desafiando al refrán En casa del herrero, cuchillo de palo. De su casa les gusta todo, con mayúsculas. Concretan en una lista interminable. Ella: "la cocina, el tendero, el salón, la terraza. Me encantan". Él: "Aunque aún no las estamos utilizando, yo me quedo con las dos plazas de garaje. Acostumbrado a buscar sitio por ahí..." Se les olvidaba. "Las vistas", y salen los dos a la terraza. "¿Habéis visto cómo se ve Madrid? Las Torres Kio, la Torre Picasso, el Pirulí" señalan desde la quinta planta. Como anécdota hablan del ascensor del bloque, que aún no está en marcha. "Díselo a los de la cocina y los muebles. Se han metido una paliza los chavales que no veas".

Después de invadir la casa de la suegra

Su intención era comprarse un piso en Madrid. Al final, los precios les echaron para atrás, “eran muy desorbitados” dice Alberto Nieto. Él y su novia se enteraron de que ofertaban vivienda de protección en Getafe y se tiraron al charco. De eso hace cinco años. Fueron de los últimos en entrar en la lista por lo que no tuvieron mucho donde elegir. “Quedaban algunos primeros”. Una semana después de establecerse en su nuevo hogar saben que decidieron bien. “Parece que hemos tenido suerte porque tenemos al lado una calle peatonal y los garajes nos quedan lejos. Si nos hubiesen tocado abajo no sé si hubiéramos escuchado los ruidos de los coches”.

Aunque no es de Getafe, es como si lo fuera. “Casi más que mi novia”, hace referencia a Vanessa, que sí vivía con sus padres en la localidad. Se conocieron en el trabajo y su relación ha transcurrido a caballo entre Aldea del Fresno (donde estaba el domicilio familiar de él) y la vivienda “de la suegra”. “Yo invadía mucho su casa, la verdad que estoy muy contento con ellos, me han aguantado bastante” dice Nieto de su familia política. La pareja a tenido “mucho prisa” por entrar a vivir. “Nada más darnos las llaves empezamos a pintar y a arreglar unas pocas cosas, porque estaba en general todo muy bien”. Hasta tenían los muebles preparados. Éstos se han pasado meses durmiendo en los almacenes de las empresas donde los adquirieron y el garaje



Alberto Nieto en su comedor.

de los padres de él, “todo iba para allá”. Sólo un detalle imprevisto por comprarlos sobre planos. “En el dormitorio van dos mesillas y una de ellas no cabe porque la columna no venía en el plano. Como solución pensamos llevarla a un carpintero para que nos rebaje la mesa y la amoldemos a la pared”, explica Nieto.

Con una cocina en un rojo vivo y un comedor en el que destaca el negro y unos toques de blanco, la típica fiesta de inauguración del piso se complica. “Queríamos hacerla con todo el mundo cuando nos dieron las llaves para que no se estropeará nada. Pero Iberdrola se retrasó a la hora de darnos la luz y aprovechamos para pintar y traer las cosas”. Así que, ya irán invitando a la gente en pequeños grupos, concluye.

Irse a vivir con uno mismo

Hace veintitrés años sus padres se mudaron a su casa en El Bercial. Más de dos lustros después los hermanos Diego Tapia, Eva y David, presumen de las escrituras de sus sendos pisos en El Bercial Universidad. Y en medio la misma gestora de cooperativas (Fogesa) y dos promociones distantes en el tiempo pero con paradójico resultado. Hace ocho años que se apuntaron. Ahora tienen 32 años Eva y 29 David. Su hermano se traslada con su novia, pero Eva se independizará sola, una idea que le resulta atractiva. Aunque para encantada su madre, al tener a sus hijos cerca. “Si no es así no nos podríamos haber comprado un piso en Getafe”, explica Eva, que en el barrio antiguo tiene a más familiares.

También sola se embarcó en esta aventura. “Estudiaba en la Carlos III y trabajaba a media jornada en una asesoría”, cuenta Eva. La misma empresa donde, a jornada completa, sigue empleada hoy. Afirma que le han ayudado



Los hermanos Diego Tapia, Eva y David.

algo sus padres, sobre todo cuando tuvo que dar la primera entrada para el piso. Luego se ha ido “apañando”, “al estar repartidos los pagos en mucho tiempo se llevaba mejor, y las cantidades extras las cubría con las pagas de verano y Navidad”. A este respecto guarda elogios para la cooperativa, que “ha cumplido en plazos y precios”. En estos momentos está

pendiente de que le concedan las ayudas que oferta la Comunidad de Madrid y en cuanto pueda se meterá en su casa.

Sus padres la seguirán ayudando. “Con la comida y esas cosas”, porque reconoce que sin ser de los malos ni de los de tirar cohetes su sueldo es “medio bajo” y es muy difícil independizarse tal y como están las cosas.

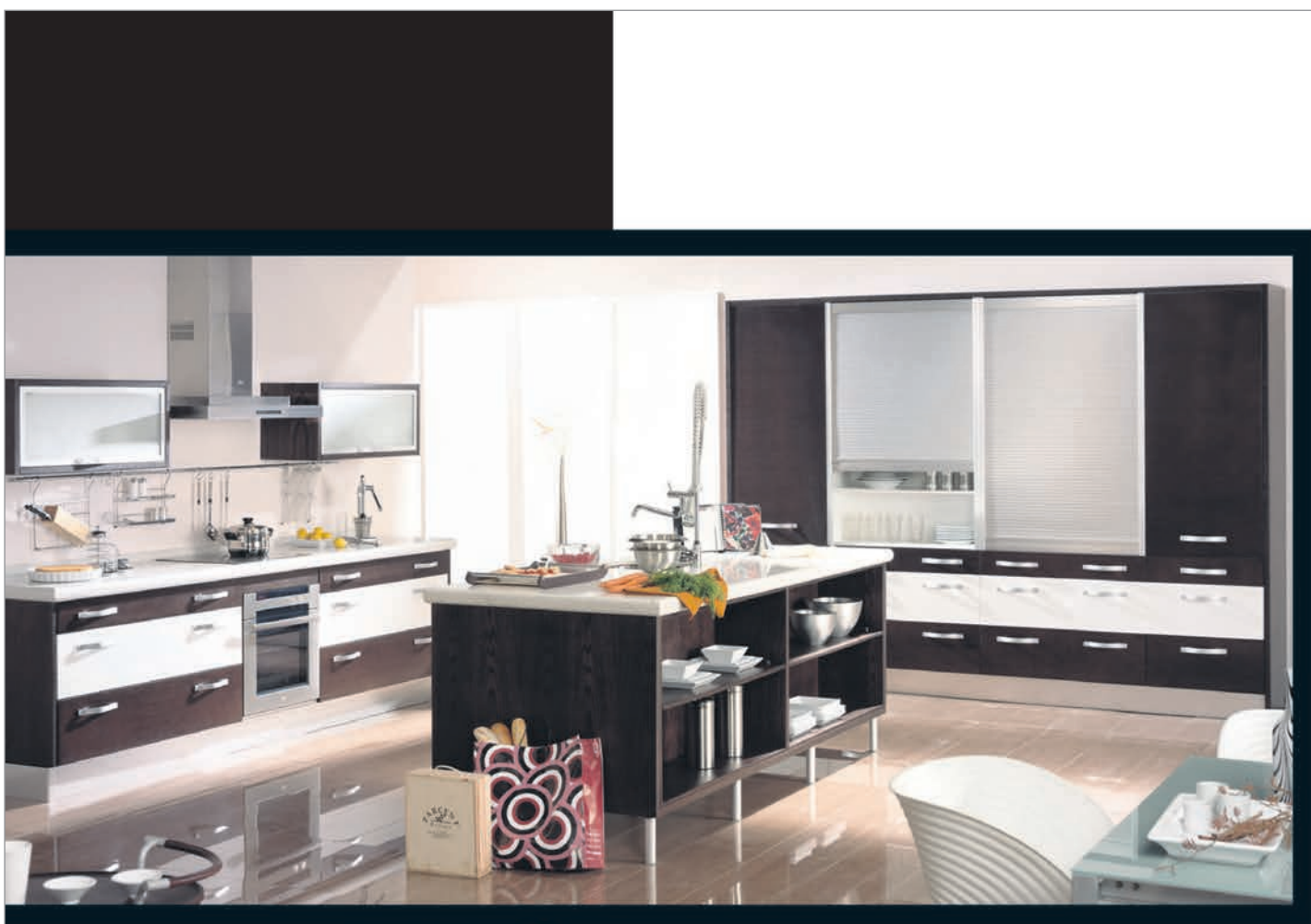

www.cocinasrio.com
91 682 45 99



Podrán encontrarnos en nuestras nuevas instalaciones.
1.000 metros cuadrados con 50 exposiciones de los diseños más actuales en c/ Alcalde Ángel Arroyo núm 4 y 6; 28904 - Getafe (Madrid)

cocinasrio@infonegocio.com;
de Lunes a Sábados de 10:00 a 14:00 y 17:00 a 20:30

Se celebra la Semana Europea de la Movilidad y el Día sin coche

El Ayuntamiento ha preparado diferentes actividades, como un certamen de dibujo en los colegios y una exposición sobre el cambio climático en el Sector III, con las que se implica en la Semana de la

Movilidad, que en esta edición tiene como lema Tú controlas el cambio climático. Este año, en el Día sin coche (22 de septiembre) no se cortará ninguna calle al tráfico rodado.

Para concienciar a la ciudadanía sobre el uso racional del vehículo privado se está celebrando por tercer año consecutivo la Semana Europea de la Movilidad (del 16 al 22 de septiembre), dentro de la cual destaca el Día sin coche (22 de septiembre) que se conmemora en Europa desde el año 2000. Getafe ha estado implicada en esta iniciativa desde la primera edición. El lema elegido, común a las ciudades que participan, es Tú controlas el cambio climático y se pretende fomentar una serie de medidas desarrollo más sostenibles. Como explica la concejala de Medioambiente, Sandra Escudero, se persigue reducir los gases procedentes de los coches, como el CO₂ (dióxido de carbono), que provocan el cambio climático, es decir, que producen modificaciones meteorológicas que no coinciden con el clima que acostumbra a haber en esa época. Estos gases influyen también en la ruptura de la capa de ozono, lo que provoca que la acción de los rayos ultravioletas sea más peligrosa.

A lo largo de toda la semana apellidada con el nombre de movilidad, el Ayuntamiento ha diseñado diferentes actos. Para sensibilizar sobre este problema medioambiental desde la infancia, se está celebrando un certamen de dibujo en los colegios, y es que, como subraya la citada concejala, "la educación en



Exposición sobre el cambio climático, en el Sector III.

valores en fundamental". Asimismo, otra de las actividades a destacar es una exposición sobre el cambio climático que se exhibe durante los siete días en el centro cívico del Sector III. Una muestra que es "muy pedagógica y gráfica", según destaca Escudero.

Apuesta por el largo plazo
Participar en el Día sin coche y en la

Semana de la Movilidad es un "acto simbólico", según apunta la concejala de Medioambiente, que añade que la apuesta de Getafe está en la adopción de medidas permanentes. Se desea como ciudad un espacio donde la gente pueda pasear, "en detrimento del vehículo", por ello se insiste en la peatonalización de las calles. La concejala subraya que este énfasis del largo plazo lo pone

también la Unión Europea. Y es que además, uno de los objetivos comunitarios está en cumplir con el Protocolo de Kioto, tal y como recuerda Escudero. Precisamente, debido a que ya hay calles cortadas al tráfico por la peatonalización y por los aparcamientos, este año el Ayuntamiento ha decidido no interrumpir ninguna calle adicional. En la pasada edición de la convo-

catoria participaron más de 950 ciudades, que se traducen en unos 179 millones de ciudadanos europeos. La concejala pone el acento en la importancia del esfuerzo común y comenta que a medida que se asienta la iniciativa se suman más ciudades. En cuanto a resultados prácticos, Escudero asegura que en las calles que han sido peatonalizadas "ha mejorado el clima acústico y la calidad atmosférica, ganando así en calidad de vida los vecinos de esas zonas".

Aprovechando esta fecha, el Ayuntamiento ha realizado un balance del servicio de lanzaderas de los autobuses a los polígonos industriales, que llevan casi un año de funcionamiento. En palabras del alcalde, Pedro Castro, las expectativas iniciales "se han triplicado". Mil quinientas personas diarias utilizan el servicio. Ésta y otras mejoras en los desplazamientos se contemplan en el Plan de Movilidad Urbana que se está desarrollando junto al Consorcio Regional de Transportes y el Instituto de Diversificación y Ahorro de Energía del Ministerio de Industria. Este proyecto apuesta por el transporte público y las energías alternativas y prevé una mejora de los horarios de carga y descarga, entre otros aspectos. Una de las iniciativas será poner en funcionamiento unas bicicletas para uso público y gratuito que funcionen con tarjetas magnéticas.

Susana Zorraquino



ÁREA PROTEGIDA

Movilidad

Septiembre es el inicio de año laboral para la mayoría de los madrileños, y con el disgusto de la vuelta al trabajo, como si de un lote se tratara, nos encontramos con los problemas de tráfico. Es un componente más de la ciudad que crece paralelamente como un tumor incómodo que nos afecta a diario. Pero este año será un poco más difícil debido a las importantes obras en el viario principal y metro que se realizan en Madrid y su entorno, con el objetivo de mejorar la movilidad. Curiosamente, la experiencia ha demostrado que favorecer el dimensionado de las vías no resuelve por sí solo los problemas de tráfico. Los ayuntamientos, conscientes del problema y responsables ante los ciudadanos, ponen en marcha medidas que pretenden mejorar la situación. Pero casi siempre, las decisiones son mal asumidas y origen de infinitos conflictos. El manejo político de la situación da lugar, en algunas ocasiones, al enfrentamiento ciudadano con la administración y a la desobediencia colectiva.

Las primeras iniciativas europeas para disuadir a los ciudadanos del uso de vehículo privado, datan de 1974, cuando la crisis del petróleo preocupaba a los gobiernos y el combustible escaseaba. El planteamiento era, exclusivamente, la promoción del ahorro de combustible. Cuando el mercado de crudo se estabilizó, la preocupación social desapareció. En los años ochenta, grupos ecologistas desarrollan campañas para disuadir a los conductores de vehículo privado a favor del transporte no motorizado, bici-

cleta, y transporte público. Se designó un domingo de septiembre sin coches para testimoniar la iniciativa.

Los problemas debidos al tráfico son cada vez más evidentes: ruido, contaminación atmosférica, ocupación masiva de la ciudad y pérdida de tiempo en atascos. Algunas ciudades optan por un día sin coches una vez por semana, coincidiendo con el domingo, para dar un respiro a la urbe. Determinados domingos, los coches no circulan y los niveles de contaminación bajan, recuperando el aire saludable. Se trata de actuaciones puntuales, que no solucionan un problema real que es necesario afrontar, renunciado necesariamente a determinados hábitos adquiridos y muy arraigados socialmente en relación con el uso del vehículo privado. La gran influencia que ejerce el sector del automóvil en el crecimiento económico a nivel mundial, constituye un obstáculo considerable.

Pero los problemas ambientales relacionados con la utilización masiva de combustibles fósiles son, cada vez más, considerados por los científicos que los relacionan con el cambio climático y recomiendan el desarrollo e implantación de energías alternativas para la obtención de energía. Precisamente, debido al gran mercado que genera el transporte, ha sido el de los fabricantes de coches, uno de los sectores donde más avances técnicos se han implantado a fin de hacerlos menos contaminantes y más efi-

cientes. Los vehículos nuevos contaminan una décima parte que los de hace una década, pero el parque ha crecido paralelamente. El espacio es finito, las ciudades son acotadas y la capacidad de albergar calzadas y vías de tránsito ha llegado al límite. El uso del coche en el entorno urbano ha de racionalizarse en favor de la calidad de vida de sus habitantes.

• Cómo transmitir este mensaje? ¿Cómo cambiar la cultura del coche privado? Son varias las ciudades europeas que participan desde el año 2000 en la celebración del día denominado ¡La ciudad sin mi coche! El objetivo es motivar a los ciudadanos a cambiar el coche privado por el transporte público e, incluso, caminar para trayectos cortos por un día. Podrá comprobar que la alternativa es posible y saludable. Como la fecha es permanente, se valora en diferentes días de la semana. Se pretende que los usuarios del coche privado se *enganchen* con el transporte público. Las ciudades que se adhieren, se comprometen a diferentes actuaciones con el denominador común de cerrar determinadas calles al tráfico y ofrecer a los ciudadanos otra imagen con un espacio peatonal extra disponible. Todo esto sin que la movilidad quede dificultada, claro. Para que esto sea posible, los transportes públicos deben dar la talla y demostrar que un buen transporte público es digno competidor del vehículo privado en rapidez y comodidad. ¡Probad y experimentad el próximo día 22!

Juana Pablos

866 alumnos se presentan a la selectividad en la Carlos III los días 19, 20 y 21 de septiembre

Una segunda oportunidad

Ochocientos sesenta y seis alumnos realizan la prueba de selectividad los días 19, 20 y 21 de septiembre en la Carlos III. Nerviosos y conscientes de que esta convocatoria es su última oportunidad para conseguir una plaza universitaria en el curso

2006/07, acuden a la cita dispuestos a volcar todo lo que han aprendido durante el año. Junto a ellos, los profesores de sus institutos les transmiten tranquilidad y les ayudan a pasar los momentos previos a la temida prueba.

Si algo tienen claro los alumnos que acuden a los exámenes de septiembre de selectividad es que “ésta es nuestra última oportunidad para poder acceder a la universidad, al menos este año, y por eso no podemos evitar tener cierta inquietud”, explica Ana María Uceda, alumna del Colegio Europeo Aristos de Getafe, que esta vez afirma “venir a por todas”. Uceda es veterana en estas lides, ya que no es la primera ocasión en que realiza tan temida prueba. “En junio suspendí, de ahí que me haya pasado todo el verano estudiando para tener opciones de aprobar en esta ocasión”. Ochocientos sesenta y seis alumnos han sido llamados a realizar la selectividad los días 19, 20 y 21 de septiembre en la Universidad Carlos III. “En la convocatoria de junio, la participación fue mucho mayor, concretamente fueron aproximadamente dos mil doscientos estudiantes los que se examinaron aquí”, apunta Ramiro Pareja, coordinador de la prueba. Estos datos se recogen de los dos campus en los que se realizan exámenes de selectividad: el de Colmenarejo y el de Getafe. Por este último, “en esta convocatoria pasarán cerca de 500 estudiantes” procedentes de diferentes institutos de la zona sur de Madrid.

Para evitar ataques de nervios e imprevistos de última hora —como el olvido del DNI, documento necesario para poder realizar la prueba— los alumnos acuden al lugar de celebración de los exámenes acompañados por alguno de sus profesores. La docente de Historia del Arte del IES Manuel Azaña cree que es importante su presencia en los minutos previos al comienzo de los exámenes. “Los chicos se ponen muy nerviosos y nosotros estamos aquí para tranquilizarlos porque creemos en sus posibilidades”.

Lengua Española, Química, Literatura o Historia fueron algunas de las materias que inauguraron esta convocatoria de selectividad la mañana del martes, 19 de septiembre. Tras un descanso en el que los alumnos pudieron retirarse a sus casas a comer algo, los exámenes de Lengua Extranjera II y Filosofía les esperaban sobre los pupitres esa misma tarde. Estaba previsto que los días 20 y 21 se realizaran las pruebas del resto de especialidades. Sólo los alumnos que estén obligados a hacer la prueba de Dibujo tendrán que desplazarse al campus de Leganés “como una situación excepcional, ya que allí contamos con aulas mejor equipadas”.

“El momento en el que empiezan a llamarte por orden alfabético es el peor de todos”, asegura María Pacheco, alumna del IES Pablo Picasso de Pinto. “Ves cómo a tu alrededor la gente deja de hablar y cómo, poco a poco, van entrando al aula, y es cuando empiezas a ser cons-



Los alumnos escuchan las instrucciones de los profesores antes del comienzo del examen.

Lengua Española, Química, Literatura o Historia fueron algunas de las materias que inauguraron esta convocatoria de selectividad la mañana del martes, 19 de septiembre

La rama Científico-Técnica, con 217 alumnos, y la de Ciencias Sociales, con 304, son las más demandadas

ciente de que ya llega el momento de demostrar lo que has aprendido durante el año”.

Cuidada organización

“Existe una comunicación muy fluida durante el curso académico entre la Universidad y los institutos”, por eso, los días de celebración de la prueba de selectividad “todo el mundo tiene claro cuál es su cometido”, explica Pareja. La convocatoria de septiembre funciona igual que la de junio. “Son los institutos los que se encargan de informar a sus alumnos de los horarios, las aulas en las que se celebrarán los exámenes, etc.”.

Los profesores que se ocupan de vigilar los exámenes y de dar las instrucciones al comienzo de cada prueba salen de un listado de docentes que previamente se han ofrecido voluntarios para realizar

ese cometido. “La mayoría de ellos procede de los institutos de secundaria, aunque también hay algún profesor universitario”.

En esta convocatoria han sido nueve las aulas en las que los alumnos se han examinado. “Los distribuimos por orden alfabético de forma equitativa para evitar que algunas clases estén más saturadas que otras”, puntualiza Pareja. Cinco son las ramas por las que los estudiantes acceden a la prueba de selectividad. La Científico-Técnica, con 217 alumnos, y la de Ciencias Sociales, con 304, son las opciones más demandadas. De cerca les siguen Ciencias de la Salud, con 304, y Humanidades, con 95. Sólo 27 jóvenes optaron por la opción de Artes, ya que, como apunta Pareja, “se trata de una especialidad muy vocacional”.

Ruth Holgado



Una de las profesoras llama por orden de lista a los estudiantes que han acudido a la prueba de selectividad.

Apto o no apto

Los alumnos que hayan realizado la prueba de selectividad los días 19, 20 y 21 de septiembre en la Universidad Carlos III tendrán que esperar hasta el 28 del mismo mes para conocer si han superado con éxito o no la convocatoria. “Como viene siendo habitual, publicaremos los listados con las notas en las cristaleras del edificio Sabatini del campus de Getafe —explica Ramiro Pareja, coordinador de selectividad de la Carlos III—. Los alumnos no aptos podrán reclamar del 29 a 30 de septiembre”. Los que hayan superado con éxito la prueba y que quieran matricularse en cualquiera de las licenciaturas o diplomaturas con plazas libres que se imparten en esta universidad, podrán hacerlo hasta el 4 de octubre.

Javier González, presidente de la Federación de Asociaciones de Vecinos

“Soy partidario del enterramiento de los coches porque no facilitan la comunicación”

Un gabinete de asesoramiento formado por abogados y psicólogos es parte de la plantilla de las casi cuarenta personas, entre componentes de la junta directiva y personal de actividades diversas, que conforman

la Federación de Asociaciones de Vecinos de Getafe. Javier González es su presidente desde hace catorce años y se encarga, además, de la dirección del centro de San Isidro desde hace veintiséis.

En todo este tiempo destaca que “ha habido una evolución a asuntos sociales y hay más servicios a los problemas concretos de comunidades como las aceras o el alcantarillado. Cuando empezamos, tratábamos temas más reivindicativos porque en Getafe no había casi colegios y muchas calles estaban sin asfaltar o no había casi parques”. Ahora, la Federación se prepara para una etapa pre-electoral en la que se redactarán nuevos estatutos y habrá reuniones para establecer los criterios de la asamblea general que se celebrará en octubre.

González destaca, como incidencias más comunes, las que afectan a la iluminación, la limpieza, la vivienda y la sanidad. “Somos receptores de problemas de todos los vecinos. Orientamos cómo hacer asambleas, qué porcentaje de votos son válidos para que se apruebe una decisión en su comunidad... Acuden a quejarse al Ayuntamiento y éste resulta que nos los manda a nosotros prácticamente siempre”, comenta.

La Federación esta compuesta por nueve asociaciones que representan a cada uno de los barrios. La unión de todos ellos tiene lugar en la sede donde se establecen servicios y criterios para hacer frente a los problemas comunes. En Getafe existen más asociaciones, pero esta entidad se limita a una por barrio para poder abarcarlas, “el resto de ellas, además, surgen por problemas políticos, es decir, que si se crea una de tales ideas ideológicas, al tiempo hay otra de diferente pensamiento”, recalca el presidente.

Persiguiendo el diálogo

Asegura que los campos donde más hay que trabajar son los de la vivienda y la salud, “hemos presionado mucho con las campañas por la mejora del hospital y de los ambulatorios de cada barrio”. En cuanto a la relación con el Gobierno de Castro, González comenta que “ha habido momentos mejores y peores, pero se puede decir que, por lo menos, siempre ha habido diálogo. Castro se ha ganado un populismo, pero hay mucha gente en su equipo que no vale y pueden quemar su proyecto y afectarle a él y a todos. Es cierto que pedimos más de lo que se puede dar, pero ha de ser así, y por ello también admitimos los presupuestos participativos, aunque cueste convencer a la gente”.

Actualmente, la Federación se centra de manera especial en los extranjeros y trata de hacer entender a la gente que “lo mismo es inmigrante aquel que viene de Nigeria como de Toledo”. Asegura que hay una gran parte de la población que es racista por desconocimiento o generalización, y otro sector que no está de acuerdo con esos pensamientos.



Javier González, presidente de la Federación de Asociaciones de Vecinos.

“Es cierto que pedimos más de lo que se puede dar, pero ha de ser así”

“Lo mismo es inmigrante aquel que viene de Nigeria como el de Toledo”

“Han puesto unas figuras preciosas y a los dos días ya están pintadas. Eso me molesta porque luchas durante mucho tiempo para conseguirlo y, cuando se logra, la gente no lo respeta”

pero que se abstiene en el silencio.

“Es muy importante que quien critica los comportamientos racistas, hable, porque si no, sólo se oyen a los otros y hay mucha gente que no está de acuerdo con ellos —puntualiza—. Hay mucha incompreensión en la localidad. Hablar tanto de las avalanchas de inmigrantes no facilita la integración sino que la perjudica, y la gente cree que vienen a ro-

bar o a quitarnos trabajo.”

Una de las actividades más destacadas que desarrolla la Federación de Asociaciones de Vecinos es el Centro de Internet, pero la Comunidad de Madrid ha cerrado la subvención y no ha podido seguir con él. Se trata de cursos gratuitos de formación básica en Internet y de realización de currículums, tanto para adultos como para inmigrantes, que llevaba

desempeñando desde hace tres años. “Madrid Innova ha recortado el 50% de la subvención; de las seis federaciones sólo han quedado tres, y nosotros fuera. A los inmigrantes les venía muy bien porque así podían contactar con sus familias y desempeñarse mejor en el país nuevo. Ojalá que ahora con sumaciones locales podamos abrirlo”, señala.

Pionera en Getafe en organizar

campamentos de verano para niños de tres a catorce años, desde hace dos tiene una ludoteca en el número 3 de la plaza de la Constitución, donde se ubica la sede. “Este año queremos preparar otra en Getafe Norte porque funcionan muy bien, además contamos con la asociación juvenil Los Fraguels con actividades para niños durante todo el año”, recalca. También organiza viajes culturales por España, especialmente en puentes y fines de semana, a los que “pueden acudir aquellos que sean socios y los que no. Estamos preparando uno para Santander y otro para la Feria de Madrid en el puente del Pilar”.

González recuerda de manera especial cuánto le costó convencer a los comerciantes de la calle Madrid para que entendieran que la restricción al tráfico rodado de la misma era una mejora: “No querían que se hiciera peatonal porque estaban convencidos que si dejaban de pasar coches iban a perder sus negocios. Ahora están todos tan contentos y me dicen que cuánta razón tenía.”

Grandes desconocidos en pequeñas ciudades

La responsabilidad de un cargo como el suyo aporta buenos alicientes aunque también muchos disgustos. “Cada vez hay más intereses económicos y más agresividad. Echo en falta ir por mi barrio de San Isidro y conocer a todo el mundo. Ahora el de tercero no sabe cómo se llama el del segundo y es una lástima”, comenta. Por ello, una de sus mayores reivindicaciones es la de recuperar los espacios públicos: “La gente ha de hacer vida en la calle. Soy partidario del enterramiento de los coches porque no facilitan la comunicación. Lo ideal es poder andar por calles anchas y si te encuentras con alguien, pararte tranquilamente a charlar con él sin problema de estar estorbando en una pequeña y rodeado de coches”.

Hacer frente a los problemas de los vecinos del municipio no es tarea fácil, pero la mayoría de las veces se consigue. “Surgen chispas y muchas veces, desgraciadamente, tenemos que recurrir a Pedro Castro para que haga de mediador”.

González asume su misión como la de “atacar a la administración para que nos dé subvenciones, pero también educar al vecino. La gente exterioriza sus problemas personales rompiendo papeleras, coches, los hay que hacen pintadas, que tiran la basura fuera del horario establecido... Han puesto unas figuras preciosas y a los dos días ya están pintadas. Eso me molesta porque luchas durante mucho tiempo para conseguirlo y, cuando se logra, la gente no lo respeta. Han de ser conscientes de que es suyo y han de cuidarlo”.

Rosi Legido

Dedicación vocacional

Trabaja en el Gupo Xetaf y su ocupación le permite dedicarle tiempo a su labor como presidente en la Federación. “El año pasado movimos la cantidad de más de cuatrocientos mil euros, y esto funciona gracias a la voluntad de una junta directiva de ocho personas y muchas horas altruistas. Desde luego, tenemos otros medios para subsistir porque si no, no podríamos”.

Salió de su Toledo natal cuando contaba con catorce años de edad para llegar a Madrid, y tres después su familia se trasladó al municipio, razón por la que afirma que “siempre digo que soy de Getafe porque le considero mi pueblo”.

Su vocación por dedicar tiempo y ganas a las asociaciones de vecinos le viene porque “son cosas de los

que vivimos la transición y trabajamos en fábricas y empresas, teníamos ese gusanillo sindicalista de querer arreglar los problemas. Cuando se fue la persona que llevaba la presidencia de la Federación, entré yo en el puesto y ya no hay quien me quite de ahí”.

El Getafe del 67, cuando llegó por primera vez, nada tiene que ver con el actual. “He vivido desde dentro la evolución de pasar de pueblo a ciudad, el tema de la conquista de la Universidad donde dimos tanta batalla. Ha sido un cambio radical. Cuando vine aquí las calles eran de barro y sin acera y los fines de semana la gente siempre quedaba en el tontódromo, que es así como llamábamos a la calle Madrid porque es donde te encontrabas a todo el mundo siempre. Eso se sigue haciendo, pasear por la calle Madrid, y está muy bien”.



ABIERTO EL PLAZO DE INSCRIPCIÓN
PARA LOS NUEVOS DESARROLLOS
URBANÍSTICOS DE GETAFE

LOS MOLINOS Y CERRO BUENAVISTA

La adjudicación de los terrenos donde estarán las Viviendas con Protección Pública será por concurso público, y Xetaf de Gestión, S.L. NO cobrará a sus pre-inscritos los gastos inherentes a estos concursos.

Más información en Getafe C/ Olivo, 8 -Getafe-

De Lunes a Jueves: 9:30 - 14:00 y 16:30 - 18:30 Viernes sólo en horario de mañana

PRE-INSCRIPCIÓN
GRATUITA

EL BERCIAL - UNIVERSIDAD

LOCALES COMERCIALES

ABIERTO EL PLAZO DE OFERTAS



- Parcela nº 17. Local de 172,61 m2 construidos
- Parcela nº 18. Local de 121,40 m2 construidos
Local de 90,21 m2 construidos
- Parcela nº 19. Local de 134,50 m2 construidos
Local de 103,30 m2 construidos
Local de 93,00 m2 construidos
- Parcela nº 43. Local de 130 m2 construidos
Local de 100 m2 construidos

Más información en Getafe C/ Olivo, 8 -Getafe-



VENTA DE

20

PARCELAS URBANIZADAS
de 500 m² aprox.



CUBAS DE LA SAGRA

Más información Getafe en C/ Olivo, 8 -Getafe-

LA RUTA DE LA MEMORIA

A vista de pájaro

Subir allí fue todo una aventura no exenta de riesgo. Pero, con tan sólo un primer vistazo a través de las aberturas de la torre de la Catedral de Santa María Magdalena, este joven sintió que había merecido la pena. Como si de una de las cigüeñas que anidan en lo alto se tratara, Ángel Rodríguez contempló los tejados, las calles y las plazas de su pueblo.

Amarrado a las vigas de madera que soportaban la torre, este getafense aprovechó la amistad que le unía con Marcial Donado, escritor y buen conocedor de la historia eclesiástica del municipio, para subirse a la parte más alta de la seo. Donado y el párroco de la catedral mantenían una relación bastante cercana, de ahí que pudieran acceder a uno de sus lugares más recónditos.

La instantánea fue tomada en 1987. Pocos años más tarde, estas vigas de madera fueron sustituidas por otras. La carcoma tuvo la culpa. "No recuerdo exactamente el año, pero sé que la estructura estaba bastante deteriorada. Por eso hubo que sustituirla", apunta Rodríguez, optándose por emplear materiales más modernos y resistentes.

Este vecino de la zona, "nuestra casa familiar estaba situada en la antigua calle del Reloj", tuvo la oportunidad de contemplar la ciudad desde el campanario en varias ocasiones. "De hecho, me en-

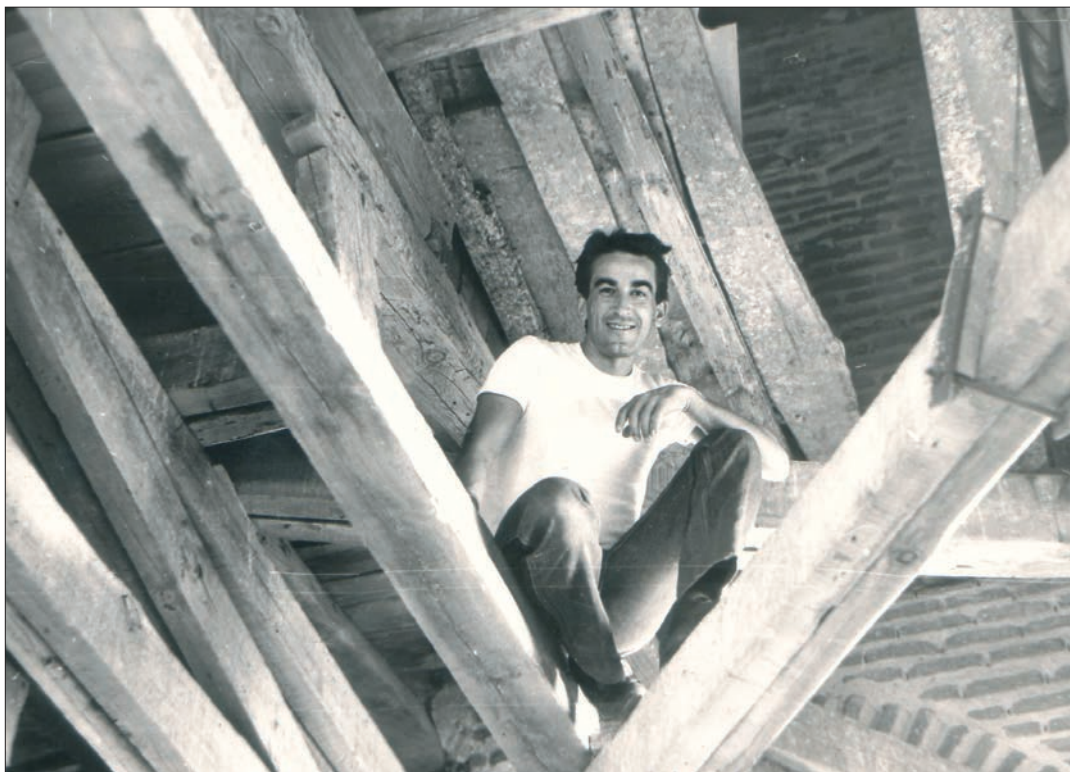

cantaba hacer fotos desde ahí arriba. Tal vez sea uno de los lugares donde se pueden contemplar las vistas más impresionantes de Getafe", señala. "Cuando era un crío levantaba la vista hacia el campanario y me imaginaba lo que se vería desde allí arriba". Actualmente, los andamios cubren los muros de esta atalaya. Desde ellos, los operarios que participan en las labores de re-

habilitación de la Catedral pueden disfrutar de una panorámica de la ciudad que ha cambiado mucho en estos últimos veinte años.

Las tejas deterioradas por la lluvia y la nieve han dado paso a los tejados de los edificios de tres y cuatro alturas que copan el centro de la ciudad. Las huertas y los secarrales que rodeaban el municipio han sido susti-

tuidos por decenas de bloques de viviendas que constituyen los barrios más modernos. Centenares de construcciones que permiten a aquellos que hace veinte años pudieron disfrutar de tan bella panorámica compararla con la actual: una ciudad que aún no ha parado de crecer.

Ruth Holgado

Foto cedida por Ángel Rodríguez

Viajes para mayores

El Ayuntamiento subvencionará unas vacaciones a Villalonga (Galicia) o Almuñecar (Andalucía) a cuatro centenares de mayores de la localidad.

Quienes deseen apuntarse a estos viajes, cuyo coste es de cien euros, tienen de plazo para apuntarse hasta el 25 de septiembre en la Casa Municipal del Mayor.

Los requisitos que se solicitan son haber cumplido 65 años, o ser viudo o mayor de 50 si no se realiza una actividad laboral o se padece una invalidez total.

Los cónyuges de los anteriormente citados también podrán beneficiarse de estas condiciones, siempre y cuando no tengan ingresos laborales. S.Y.

Curso de la Cruz Roja

El sábado, 30 de septiembre, comenzará un nuevo curso de técnico de emergencias básico organizado por la Cruz Roja de la localidad, en cuya sede se podrán formalizar las inscripciones.

El citado curso constará de sesenta horas de teoría y doce de prácticas en ambulancias, y se desarrollará en fines de semana.

Haber cumplido 18 años y estar en posesión del título de graduado escolar o haber aprobado 4º de la ESO son los únicos requisitos exigidos para formalizar la inscripción. S.Y.

Los actos se desarrollarán del 21 al 24 de septiembre

Novedades en las fiestas del Sector III

Un año más llegan las fiestas del Sector III cargadas de nuevas propuestas. Como apunta la directora del centro cívico, Charo Rodríguez, "cada vez son diferentes. Sólo son iguales los fuegos artificiales y las verbenas". Así, desde la exhibición de reptiles que abre el programa festivo, se pueden señalar otras actividades como el cine de verano, teatro, campeonatos deportivos, concurso de baile, representaciones de danzas del mundo o juegos infantiles. Los encargados en esta ocasión de ofrecer el pregón de fiestas son los humoristas Juanki y Boto, dos cómicos del barrio que, como destaca la directora, "trabajan por todo el país y han intervenido en el club de la comedia".

El mercadillo de artesanía, organizado por la coordinadora de jóvenes, llenará las calles de los más variopintos artilugios. El año pasado, según detalla Charo Rodríguez, tenía temática medieval y los participantes, la mayoría del barrio, vestían con la indumentaria característica. En el mismo sentido, habrá un rastrillo de trueque. La plaza del centro cívico albergará

los últimos días de fiestas una tetería para degustar té y pastas, "al estilo de una *jaïma*", aclara Rodríguez. Una última novedad que resalta la directora hace referencia a la portada del programa, realizada por el pintor y vecino Moisés Rojas, que se ofreció voluntariamente a materializar el encargo.

El fin de fiestas también trae sorpresas. Habrá una proyección de fotografías organizada por la asociación Diafragma. Pero antes, en la mañana de la última jornada, la tradicional fiesta de la bicicleta tendrá el pistoletazo de salida desde el centro comercial del barrio.

Susana Zorraquino

PROGRAMA DE FIESTAS DEL SECTOR III

EXHIBICIÓN DE REPTILES

LUGAR: Centro Cívico Sector III
FECHA: Jueves, 21 de septiembre
HORA: 18.00

CINE DE VERANO

LUGAR: Plaza del Centro Cívico
FECHA: Jueves, 21 de septiembre
HORA: 22.00

PREGÓN DE FIESTAS

LUGAR: Plaza del Centro Cívico
FECHA: Viernes, 22 de septiembre
HORA: 22.00

TEATRO PARA ADULTOS

LUGAR: Salón de actos del Centro Cívico
FECHA: Viernes, 22 de septiembre
HORA: 20.00

FIESTA DE LA BICICLETA

LUGAR: Aparcamiento del centro comercial
FECHA: Domingo, 24 de septiembre
HORA: 12.00

ECOS DE SOCIEDAD



En las burgalesas tierras del Cid Campeador, el pasado 9 de septiembre, se daban el sí quiero una doncella llamada Raquel González y su caballero, Pedro Cabanillas. Ni las previsiones meteorológicas más agoreras estropearon la llegada de los novios, y bajo un sol radiante entraron de la mano a la Iglesia de San Gil. La pareja disfrutó de lo lindo junto a sus familiares y amigos en el convite y fiesta posterior, que acabó a altas horas de la madrugada. ¡Larga vida al matrimonio! y los mejores deseos de tus compañeras de trabajo.

Capital Getafe

50.000 ejemplares de distribución gratuita

SUPLEMENTO DE ECONOMÍA INVERSIÓN - EMPRESAS - NEGOCIOS - CONSUMO - FORMACIÓN Y EMPLEO DEL PERIÓDICO **GETAFE CAPITAL**

✦ EMPRESAS

Los empresarios con Cocinas Río en su inauguración

La inauguración de la nueva tienda de Cocinas Río congregó a decenas de empresarios que acudieron en representación de destacadas firmas de mobiliario y electrodomésticos al cóctel que la empresa ofreció en sus instalaciones. El nuevo local cuenta con 1.000 metros cuadrados de superficie en los que se ha montado "una completa y variada exposición en la que no faltan los electrodomésticos de primeras marcas", como apunta Baños, su fundador. Un aparcamiento privado para clientes y un amplio almacén son otras de los espacios de los que dispondrá la empresa.

Páginas II y III

Sprinter en Getafe 3

Finales de septiembre es la fecha elegida por la cadena de tiendas de moda y deporte Sprinter para inaugurar su nueva tienda en el centro comercial Getafe 3. Con esta apertura la cadena creará una veintena de puestos de trabajo.

Página v

IU pide más suelo para EADS-CASA

IU ha solicitado a la Comunidad de Madrid que agilice los trámites para ceder 400.000 metros de suelo a la empresa aeronáutica EADS-CASA. Si esta cesión se materializase, la multinacional podría ampliar sus instalaciones y esto generaría nuevos puestos de trabajo.

Ignacio Sánchez Coy, portavoz de IU en Getafe, recordó a la Comunidad que EADS-CASA ya solicitó hace tres años más superficie y no ocultó su temor a que ante la falta de respuesta se produzca el fenómeno de la deslocalización.

Página v

José Luis de Santiago Gorrochategui, presidente del grupo SPA:

"Aportamos numerosas soluciones tecnológicas en el sector aeronáutico"

Página IV



RESIDENCIA PARA MAYORES

Los Angeles
Clínica Geriátrica

C/ Los Ébanos, 65 - Getafe Norte
TELÉFONO: 91 696 11 91



Las puertas del nuevo Corte Inglés se abrirán en octubre



Construido sobre una superficie de 35.000 metros cuadrados que lo convierten en uno de los centros comerciales de sus características más grandes de España, El Corte Inglés de El Bercial iniciará su actividad comercial a principios del mes de octubre.

Con una inversión que ronda los 77 millones de euros, este centro comenzará su andadura con el reto de convertirse en un referente comercial para la zona sur de la región. Esta apertura generará 1.200 empleos directos e indirectos.

R.H.

✦ EMPLEO PÚBLICO

La consolidación de los trabajadores municipales tendrá que esperar

Una denuncia interpuesta por CC OO ha provocado la paralización temporal del proceso de consolidación laboral de los funcionarios municipales. El sindicato afirma que, al sentirse desamparado por las constantes trabas que el concejal de Personal, Manuel Vázquez, les ha puesto a la hora de participar en la negociación de acuerdos que afectaban a la plantilla, han tenido que acudir a los tribunales.

Por su parte, Vázquez manifestó a GETAFE CAPITAL su deseo de que este capítulo acabe en acuerdo y de que la citada denuncia "quede en una anécdota".

Página IV

✦ EMPRESAS

Ono con el Getafe CF

ONO, compañía de entretenimiento y comunicación, ha llegado a un acuerdo con el Getafe CF para crear una peña con su nombre. Gracias a esta alianza los abonados al club podrán disfrutar de ofertas exclusivas.

Página V

MERCADO LABORAL

► Ofertas y demandas de empleo

► Cursos gratuitos para trabajadores

Página VI



LUNA DE MADRID

PROMOTORA INMOBILIARIA Y URBANÍSTICA

Plaza Canto Redondo, Nº 4 • 28901 Getafe - Madrid

REPORTAJE

Empresarios y políticos asistieron a la inauguración de la tienda de más de 1.000 metros cuadrados de superficie

Cocinas Río presenta sus nuevas instalaciones

Los representantes de firmas especializadas en mobiliario de cocinas como Infer, OB o Logos, entre otras, no quisieron faltar a la inauguración de la nueva tienda que Cocinas Río ha abierto en Getafe. Con más de 1.000 metros cuadrados de superficie, el establecimiento dará empleo a cerca de una veintena de trabajadores. "Con esta apertura —afirma Pedro Baños, gerente de

la empresa— se afianza la apuesta que siempre hemos hecho por continuar aquí". Una amplia exposición en la que están presentes las principales marcas de electrodomésticos y encimeras, y un equipo de profesionales son las principales bazas con las que cuenta este establecimiento, que ya anda cerca de alcanzar los treinta años de experiencia.

La inauguración de las nuevas instalaciones de Cocinas Río reunió a numerosos empresarios vinculados a los sectores del mueble y los electrodomésticos. Representantes de firmas como Infer, OB o Logos (mobiliario); Teka e Indesit (electrodomésticos); o Quarella (encimeras), entre otros, acudieron al acto inaugural celebrado en la misma tienda, situada en la calle Alcalde Ángel Arroyo, en el barrio de Kelvinator.

Los asistentes pudieron contemplar los 1.000 metros cuadrados de superficie con los que cuenta el establecimiento y su amplia exposición de cocinas. Lo hicieron mientras degustaban el *catering* que, amenizado por música en directo de violín y acordeón, ofreció el restaurante Casa de Pías.

En representación del Gobierno municipal asistió al acto David Castro, concejal de Desarrollo Económico, Formación y Empleo. José Luis Moreno, máximo responsable local del Partido Popular, acudió acompañado por dos compañeros de partido y también concejales, José Luis Vicente y Carlos González.

Creciendo desde el año 1978

Desde que Cocinas Río empezara su andadura en el año 1978, con la apertura de una pequeña tienda, la empresa ha experimentado un notable crecimiento. "El establecimiento de la calle Madrid se nos había quedado pequeño, de ahí que decidiéramos trasladarnos a este nuevo local —explica Pedro Baños, fundador de la empresa—. Con este cambio hemos ganado en amplitud de exposición, además de poseer un gran almacén y un aparcamiento subterráneo para clientes". En la actualidad, Cocinas Río da empleo a cerca de una veintena de trabajadores de forma directa. "Además, tenemos un equipo propio de montadores", apunta Pedro Baños, que asegura que con la apertura al público de las nuevas instalaciones "se afianza la apuesta que siempre hemos hecho por continuar en Getafe".

Ruth Holgado



Directivos y trabajadores de Cocinas Río.



En el centro Pedro Baños, gerente de Cocinas Río, acompañado por David Castro, concejal de Desarrollo Económico, Formación y Empleo (izda.) y Andrés Serrano, director de PSG (dcha.).



De izquierda a derecha: María Mayoral y Ángel Campo, de Ce-mevisa; Luis Gioya y Crescencio Prieto, de Teka; y dos trabajadores de Cocinas Río.



Sonia Baños, de Cocinas Río; junto a José Luis Moreno, José Luis Vicente y Carlos González, portavoz local y concejales del Partido Popular, respectivamente.



De izquierda a derecha: Carlos y Ángel Moreno, director comercial y presidente de Napisa, respectivamente; Gustavo Cantero, de C35 Ingeniería; y el arquitecto Ignacio Durán.



Lorenzo Alonso, de BSH Electric España SA (izda.), y Jorge Moreno flanquean a Pedro Baños, gerente de Cocinas Río.



De izquierda a derecha: José Manuel Sánchez, de Indesit Company; Juan Lázaro y Luis León, ambos de Elica.



Jaime Amoriza, de Nozar, Juan Pajares, de Azulejos Peña, y Damián Vidal, también de Nozar, acompañan (de izquierda a derecha) a Pedro Baños.



De izquierda a derecha: Ricardo Jorge y Ramón Moreno, de Infer; y Nacho Rodríguez, de Logos.



Juan Antonio González (izquierda) y Pedro Morales, ambos de Quarella.



Carlos Ortiz y M^a del Mar Lozano, asesor fiscal y letrada de Río, respectivamente, junto a Pedro y Sonia Baños.

PROYECTOS & SERVICIOS

astron



**Gestiones Urbanísticas
Promoción de Suelo**

C/ Ricardo de la Vega, 3 - 2ºB • Getafe / Madrid • Tel: 91 601 09 71 - Fax: 91 681 05 63

ENTREVISTA

José Luis de Santiago Gorrochategui,
presidente del Grupo SPA

“Nuestro volumen de negocio asciende a alrededor de 30 millones de euros”

Con un volumen de negocio cercano a los 30 millones de euros — “según las características de los contratos con la Administración Pública” — el grupo SPA (Servicios y Proyectos Avanzados) ha elegido el polígono industrial Los Olivos para impulsar su actividad.

Especialista en el desarrollo de ingenierías aplicadas al sector de la defensa, la compañía cuenta con 150 empleados además de dar trabajo de forma indirecta “a más de 500 personas”, como apunta el presidente del grupo, José Luis de Santiago Gorrochategui.

Por tierra, mar y aire el grupo SPA (Servicios y Proyectos Avanzados) ha sabido hacer llegar a los clientes sus principales productos. Esta compañía, especializada en el desarrollo de ingenierías aplicadas al mundo de la industria y más específicamente al sector de la defensa, ha elegido el polígono industrial Los Olivos para desarrollar su actividad.

Los *shelters* (contenedores militares) son su producto estrella. “En el sector terrestre también nos hemos especializado en el desarrollo de vehículos especiales, como los FOX 15D o los remolques VEMPAR”, destaca José Luis de Santiago Gorrochategui, presidente del grupo. Las plantas de tratamiento de agua —“mediante tecnologías de ósmosis inversa y sistemas asociados para potabilización” — y las de tratamiento de residuos son otros de los equipos auxiliares de SPA que gozan de prestigio dentro del área naval. “También aportamos numerosas soluciones tecnológicas en el sector aeronáutico”; por ejemplo, el programa EF-2000 ha supuesto la continuidad en el desarrollo de equipos de apoyo en tierra, bancos hidráulicos, arrancadores eléctricos y neumáticos, barredoras, remolcadoras, etc.

Las nuevas instalaciones

El grupo SPA decidió instalarse en Getafe porque “en su día el polígono de los Olivos constituyó una oportunidad de inversión económicamente muy atractiva —explica su presidente—. Además, su localización geográfica y su inmejorable red de infraestructuras dentro de la Comunidad de Madrid, aseguran mejor eficiencia en los servicios que prestamos a nuestros clientes en todo el territorio nacional”.

Las nuevas instalaciones de SPA se levantan sobre una parcela de 25.000 metros cuadrados. 12.000 de ellos están destinados a zonas industriales y otros 3.000 a oficinas. “Una de las naves industriales, con 7.500 m², concentra las actividades de mantenimiento y modernización; la otra dispone de 4.500 m² y aglutina todos los proyectos de ingeniería y montaje”. La inversión económica que SPA ha hecho asciende a 18 millones de euros.



José Luis de Santiago Gorrochategui, presidente del Grupo SPA.

“La diversificación de la cartera de tecnologías y productos, y la flexibilidad y la agilidad para dar respuesta a las solicitudes de nuestros clientes han sido los aspectos que más se han querido cuidar”

“Elegimos el polígono Los Olivos por su localización geográfica y su inmejorable red de infraestructuras dentro de la Comunidad de Madrid, ya que éstas aseguran mejor eficiencia en los servicios que prestamos a nuestros clientes en todo el territorio nacional”

Desde el pasado mes de junio, 150 personas trabajan en las nuevas instalaciones. “Generamos además —puntualiza Gorrochategui

— más de 500 empleos indirectos, mayoritariamente en la región de Madrid”. El volumen de negocio del grupo asciende a, “según las

características de los contratos con la Administración Pública, alrededor de los 30 millones de euros”.

Apostando por el I+D+i

La actividad de Investigación y Desarrollo y de Innovación Tecnológica desarrollada por el grupo SPA no sólo se dirige a dar solución a los problemas concretos de sus clientes, “sino que desarrollamos programas en nuevas aplicaciones para el mercado de la Defensa y Seguridad”, explica su presidente. Entre estos proyectos destaca la creación del VRA-NBQ, un vehículo de reconocimiento de áreas contaminadas para posibles agresiones nucleares, biológicas y químicas. El VRA-NBQ supone una novedad mundial, ya que incorpora una serie de prestaciones que no tienen los vehículos existentes en otros países. Los mismo ocurre con el VRAC-NBQ, un laboratorio móvil que está capacitado para identificar más

de 200.000 componentes distintos, puede rastrear un área de 10 kilómetros cuadrados en pocos minutos y detecta la presencia de elementos agresivos a 5 kilómetros de distancia. A estos efectos, como promedio, SPA dedica alrededor de un 7% de su cifra de negocio. “Además, contamos con el apoyo del Ministerio de Industria participando en proyectos Profit y del CDTI”. Entre las propuestas sobre las que las distintas empresas del grupo trabajan destacan “los sistemas de generación avanzados, los sistemas híbridos y plataformas de energía, tanto para equipos móviles/portátiles, como para vehículos terrestres o navales; o los carros especiales de ingenieros zapadores”.

Objetivos marcados

Desde que el grupo SPA nació en la década de los noventa las grandes líneas de trabajo de la compañía han permanecido intactas. “La diversificación de la cartera de tecnologías y productos, y la flexibilidad y la agilidad para dar respuesta las solicitudes de nuestros clientes han sido los aspectos que más se han querido cuidar”, recalca su presidente, que quiere que SPA sea “una gran empresa” y no una empresa grande.

“Nuestro propósito inmediato se centra en la consolidación del crecimiento realizado y en la optimización operativa de una organización implantada tras la adquisición de las diferentes empresas incorporadas al grupo”, explica.

A medio plazo los objetivos de SPA se orientan a asegurar el liderazgo en las áreas de actividad relacionadas con el mantenimiento y la modernización, ya que la gradual externalización de estos servicios por parte de la Administración Pública va a solicitar una capacidad de respuesta adecuada. “De modo semejante deberemos adaptarnos a este proceso en las áreas de ingenierías y desarrollo tecnológico”.

Para alcanzar estas metas SPA quiere afianzar su presencia en determinados ámbitos. Por ejemplo, en el mundo de la meteorología, “en el que colaboramos activamente con el Instituto Nacional en la instalación, mantenimiento y renovación de equipos y nuevas soluciones”. Otra de las apuestas del grupo es el desarrollo de aplicaciones de fuentes de energía alternativa, eólica, fotovoltaica, biomasa... “Hemos trabajado y estamos trabajando proponiendo soluciones innovadoras”.

Pero SPA va más allá y se define como un grupo comprometido con el medioambiente. Para Gorrochategui, “esto se demuestra con las acreditaciones que regularmente certificamos: la ISO 9001, PECAL 2110 e ISO 14001. Somos conscientes, ante todo, de que la calidad y la protección del medioambiente son una ocupación diaria, siempre susceptibles de mejora”.

Ruth Holgado

EMPRENDEDORES

Éxito y fracaso empresarial

Este año los jóvenes empresarios hemos colaborado con la Fundación Universidad Rey Juan Carlos en la que se organizó un curso en el marco de la VII edición de los de verano en Aranjuez.

Esta VII edición, con el título *Errores y fracasos empresariales: lecciones para el éxito* no pretendíamos otra cosa que animar a los emprendedores y empresarios a que sepan detectar no sólo los problemas, sino también las oportunidades. De hecho, esa resolución del problema puede permitir restablecer la normalidad, pero el progreso proviene necesariamente de explorar las oportunidades. Queremos que sepan que no todos comprenderán sus decisiones en un momento dado, pero, sobre todo, hacerles conscientes de que un fracaso no es una derrota. Para este proceso de decisiones decía el filósofo suizo Henry-Frederic: "El hombre que pretende verlo todo con claridad antes de decidir, nunca decide". Esto conlleva a que el éxito se basa en las oportunidades y no en los problemas.

La Confederación Empresarial de Madrid-CEOE y PromoMadrid, Desarrollo Internacional de Madrid, están organizando el Encuentro Empresarial de la Comunidad de Madrid en Colombia, que tendrá lugar en Bogotá del 2 al 6 de octubre del 2006.

Este encuentro empresarial en Colombia tiene como objetivo proporcionar la cooperación entre empresas madrileñas y latinoamérica de los sectores de agroindustria, tecnología de la información, comunicación y material de construcción. Asimismo, el principal objetivo es consolidar y reforzar la presencia de las empresas madrileñas en Latinoamérica mediante los proyectos de inversión y cooperación empresarial. También habrá la oportunidad de que nuestros fenómenos empresariales puedan participar como expositores en dicha feria. Todo aquel joven empresario interesado podrá tener más información comunicándose con la Asociación de Jóvenes Empresarios de Getafe.

Este año se celebró la 32ª edición de Workshop anual llamado *El escenario de hoy y del mañana* en Villa d'Este, Lago de Como (Italia), ya que es uno de los encuentros mas relevantes del ámbito político y empresarial en las agendas internacionales, donde el año pasado ser reunieron 200 presidentes de empresas.

En esta edición aprovecharon para celebrar una sesión para jóvenes empresarios y directivos con una edad comprendida entre los 30 y los 35 años. Se trató de una gran oportunidad única para nuestros jóvenes empresarios y directivos de asistir a este fantástico foro de tan altísimo nivel internacional, donde conocieron de mano a ponentes de primera línea, y donde comentaron los temas que actualmente son más revelantes en el ámbito político, económico y empresarial.

No quiero dejar pasar la oportunidad y la ocasión de poder felicitar a todos aquellos jóvenes empresarios que hayan disfrutado de unas maravillosas vacaciones de verano.

Juan Antonio Herranz
Presidente de AJE Getafe

Izquierda Unida plantea la cesión de suelo a EADS-CASA

Izquierda Unida reclama a la Comunidad de Madrid que se agilicen los trámites para ceder 400.000 metros de suelo en Getafe a la empresa aeronáutica EADS-CASA, con el objetivo de que amplíe sus instalaciones y genere así nuevos puestos de trabajo. Los terrenos se encuentran junto a la factoría y pertenecen al Consorcio Carpetania II, en el que la Comunidad de Madrid cuenta con un 60%. El portavoz de IU en Getafe, Ignacio Sánchez Coy, explica que el Gobierno regional tiene que hacer una "aportación de permuta de forma inmediata" y subraya que desde el Ayuntamiento no hay problemas. Estos términos significan, tal y como indica el portavoz del grupo, que el suelo no sería "absolutamente gratuito" y que ese dinero se destinaría al Consorcio. La propuesta se ha presentado en el debate del

estado de la región, que se ha celebrado los días 19 y 20 de septiembre, cuando la edición de este periódico se encontraba en imprenta.

De acuerdo con Sánchez Coy, la empresa ya solicitó hace unos tres años más superficie. La agrupación teme que se produzca el fenómeno de la deslocalización, como ya ocurrió hace años, cuando la misma compañía, conocida en ese momento como CASA, decidió trasladar parte de su producción a Illescas, en Castilla la Mancha. En opinión de Izquierda Unida, el motivo de esa medida fue la falta de terreno. El portavoz de la coalición subraya que no hay que dejar "la oportunidad de crear empleo de calidad" y recuerda que en Getafe se desarrolla el 70% de la investigación aeronáutica de toda España, con unos 3.000 ingenieros. **S.Z.**

ONO y el Getafe CF unidos por una peña

ONO, compañía de comunicación y entretenimiento por banda ancha, ha llegado a un acuerdo con el Getafe CF para la creación de una peña que lleve su nombre. Fruto de esta rúbrica, la compañía ha diseñado una oferta comercial exclusiva para abonados del club.

Los interesados que quieran formar parte de esta nueva peña, que contará con un espacio exclusivo en el Coliseum Alfonso Pérez, tendrán que acudir a la tienda, recién inaugurada, para formalizar su inscripción.

En la actualidad, ONO computa

seis millones de usuarios que disfrutan, de manera integrada, de servicios de teléfono, televisión e Internet.

Además, entre pymes, grandes empresas e instituciones públicas y privadas, esta compañía cuenta con más de 105.000 clientes corporativos a los que ofrece servicios de telecomunicaciones de alto valor añadido adaptados a sus necesidades. Todo ello —como apunta el grupo en un comunicado—, gracias a que ONO posee una red propia de fibra óptica de última generación de 45.000 kilómetros. **R.H.**

Sprinter inaugura nueva tienda en Getafe 3

Sprinter, cadena de tiendas de moda y deportes, inaugurará a finales de septiembre, en la ampliación del Centro Comercial Getafe 3, un nuevo local "el número cuarenta y siete de la cadena" que contará con 1.500 metros cuadrados de superficie.

En la actualidad Sprinter dispone de una plantilla que supera los 800 empleados de los que cerca de una veintena trabajarán en esta nueva

tienda que contará, entre otras, con secciones de deportes de equipo, ciclismo, natación, gimnasio, deportes de raqueta, *running*, alimentación, etc.

El grupo, de capital cien por cien nacional y con sede en la Comunidad Valenciana, se encuentra actualmente en proceso de expansión. Para 2007 están previstas nuevas aperturas en Soria, Badajoz y Huelva. **R.H.**

ESCAPARATE

Ayúdanos, ayúdate

Estimados compañeros del comercio de Getafe, ya sé que no estamos viviendo los mejores tiempos posibles, y para no variar tenemos encima una nueva amenaza, mayor aún si cabe que cualquiera de las anteriores: está previsto para el próximo mes de octubre la apertura de Hipercor, y por si fuera poco la ampliación del Centro Comercial Getafe 3. No nos queda otra que luchar por intentar ser competitivos y estar a la altura del nuevo comercio que se nos implanta no por necesidad, si no mas bien por la fuerza del dinero y no de la razón.

Siempre se ha dicho que la unión hace la fuerza y hoy mas que nunca la necesitamos, por tanto una vez más hago una llamada al sentido común y pido encarecidamente a todos los que aún no formáis parte ACOEG, (Agrupación de Comerciantes y Empresarios de Getafe), que os hagáis socios y forméis parte de nuestros proyectos. Sabéis que tenemos en desarrollo varios planes de actuación comercial, todos con un único objetivo, fortalecer nuestro comercio y prepararlo lo mejor posible para el futuro incierto que se nos avecina. En este gran reto de dinamizar el comercio de nuestro pueblo, está claro que es el comercio el principal implicado, aunque también es evidente que no debería ser el único, dada la función social que éste desempeña.

Hoy por hoy somos nosotros, los comerciantes de Getafe los que tenemos que ponernos a trabajar sin demora ni desánimo, es muy urgente que aparcemos los prejuicios, por que si no conseguimos hacer un colectivo unido y actuar contundentemente estamos abocados al fracaso o al sálvese quien pueda. Entre los planes, el de los Centros Comerciales Abiertos es el mas prioritario, ya que su objetivo principal es reanimar las ventas, que buena falta nos hace. Debemos saber que si queremos, podemos. También estamos llevando a cabo el proyecto de las tiendas conceptuales, con el 75% del proyecto financiado por el Ayuntamiento, para que podáis comprobar, que vuestra tienda puede ser un gran establecimiento, que llame la atención y que todo el que pase por su puerta y se quede mirando, sienta la tentación de pararse ante ella y entrar.

En el próximo mes de octubre, volvemos a hacer la semana del comercio por tercer año consecutivo. Por otro lado, seguimos proporcionando a los socios cursos de formación gratuitos, jornadas sobre temas de interés, información de los cambios legislativos que se van produciendo y de las ayudas y subvenciones existentes (que os ayudaremos a tramitar correctamente), en definitiva, todo aquello que hace posible que nuestro comercio tradicional evolucione y se sitúe en el puesto que por derecho le corresponde.

Deciros también que ACOEG sois todos vosotros y como ya sabéis, estamos abiertos a vuestras opiniones, sugerencias, críticas o propuestas y a ayudaros en todo lo que podamos, pues ese es nuestro fin primordial. Y vuelvo a repetir si aún no formas parte de ACOEG, no lo dudes, hazte socio ya. Ayúdate y ayúdanos a garantizar el futuro del autentico comercio de Getafe.

Jerónimo Corvillo
Presidente de ACOEG

Ayudas y Subvenciones

⊕ Ayudas para facilitar la integración laboral de los retornados
Dirección General de Emigración

Beneficiarios: Emigrantes españoles retornados que hayan trabajado, al menos, doce meses, en el exterior desde la última salida de España y se encuentren desempleados e inscritos como demandantes de empleo en los servicios públicos de empleo en la fecha de presentación de solicitud de la ayuda o en los seis meses anteriores a ésta

Solicitudes: Desde el 15 de abril hasta el 31 de octubre de 2006

Cuantía: Será de caracter variable hasta un máximo de 4.208 euros por beneficiario, en función de la viabilidad del proyecto e inversión a efectuar

⊕ II Edición de los premios a las mejores instalaciones solar térmica y solar fotovoltaica de la Comunidad de Madrid
Consejería de Economía e Innovación Tecnológica

Beneficiarios: Personas físicas o jurídicas que sean titulares de un sistema solar térmico o fotovoltaico de producción de energía en el ámbito territorial de la Comunidad de Madrid, instalado durante los dos años anteriores a la publicación de esta convocatoria

Solicitudes: Desde el 10 de agosto hasta el 10 de noviembre de 2006

Cuantía: Se otorgará un primer premio en cada una de las dos modalidades anteriormente mencionadas, consistente en un diploma acreditativo

Consejería de Transportes e Infraestructuras
Beneficiarios: Personas físicas o jurídicas que tengan la titularidad de licencia de auto-taxi, expedida por algún municipio de la Comunidad de Madrid

Solicitudes: Desde el 4 de agosto hasta el 4 de noviembre de 2006

Acciones subvencionables: Se subvencionarán los costes de adquisición y acondicionamiento del vehículo, que resulten necesarios para alcanzar el objetivo de adaptación del mismo a personas con movilidad reducida, sean o no usuarios de silla de ruedas

Cuantía: Será de 12.000 euros por vehículo, salvo que se deba aplicar el prorrateo establecido en la mencionada orden entre todos los proyectos aprobados

⊕ Ayudas para el establecimiento de una línea de financiación para la mejora medioambiental en las PYMES durante el 2006

Secretaría General para la prevención de la Contaminación y del Cambio Climático
Beneficiarios: PYMES

Solicitudes: Desde el 15 de abril hasta el 31 de octubre de 2006

Cuantía: Hasta el 80% de la financiación máxima sobre el importe total de la inversión excluido el IVA. La financiación máxima por beneficiario es de 500.000 euros formalizados en varias operaciones

* Información orientativa. Para bases completas y válidas consultar con organismos convocantes

CC OO denuncia que se ha impedido su participación en la negociación

Paralizado el proceso de consolidación de los trabajadores municipales

El Gobierno municipal ha suspendido temporalmente el proceso de consolidación laboral de los funcionarios ante la denuncia interpuesta por parte de Comisiones Obreras, alegando que no quiere suscitar inseguridad entre los empleados. La paralización atañe a los acuerdos que se habían alcanzado y que, en palabras del concejal de Función Pública, José Manuel Vázquez, "no persiguen otra cosa más que la mejora de las condiciones de trabajo y estabilidad en el empleo, así como la promoción, capacitación y formación de funcionarios y personal laboral, para la prestación del mejor servicio a los ciudadanos". Los trabajadores que se verían afectados por este bloqueo serían, según CC OO, doscientos cincuenta. Desde este sindicato se ha matizado que no está en contra de las decisiones tomadas, sino que pide amparo a los tribunales después de que el concejal de Personal le haya negado "sistemáticamente la participación en la negociación de acuerdos que afectaban a la plantilla". En medio de esta situación, el edil se reunió el 19 de septiembre con UGT Madrid y representantes de la sección sindical del Ayuntamiento, donde se reiteró la defensa de "un plan para la plantilla que permita la movilidad". Vázquez manifestó a GETAFE CAPITAL que espera que este capítulo acabe en acuerdo y que "la denuncia quede en una anécdota".

Alcanzar un consenso

La paralización momentánea del proceso de consolidación laboral de los trabajadores municipales llega tras una denuncia interpuesta por Comisiones Obreras y el proceso judicial abierto el 4 de septiembre. De acuerdo con el concejal de Función Pública, José Manuel Vázquez, el Gobierno municipal defiende un programa de consolidación laboral, pero que debe ir apoyado de un proyecto de movilidad de los empleados que contemple, entre otros aspectos, la formación. "La consolidación no debe ser sólida e inamovible", sostiene, y subraya que la denuncia de Comisiones "va en contra de esa movilidad". El fin de la paralización es "no transmitir una imagen de inseguridad" a los funcionarios. La intención con esta medida es llegar a un consenso con todas las partes implicadas. El concejal explica que los trabajadores que cambiaron de destino, beneficiándose del acuerdo, temen que puedan volver atrás. Por su parte, la responsable de CC OO en el Ayuntamiento, María Martín, hace hincapié en que no han denunciado el acuerdo, sino "una conducta antipersonal por parte del concejal de Personal", ya que entienden que "hace una campaña de desprestigio" contra su sindicato. Y añade, "no le sienta bien que Comisiones esté en mayoría en el Ayuntamiento". Por ello, ha solicitado amparo ante los tribunales mediante una demanda de tutela a la liber-

tad sindical. La réplica de Vázquez es que realmente CC OO ha atacado el acuerdo entre UGT y Gobierno y la pretendida consolidación. "Si estás denunciando un acuerdo, denuncias su contenido", entiende.

Falta la publicación en el BOE

Según Vázquez, CC OO no quiso sumarse al acuerdo. Después del verano, continúa el concejal, el sindicato interpuso la denuncia basándose en que no existen actos y que "no hemos contado con ellos, cuando no es cierto", subraya. En cambio, desde Comisiones aseguran que la consolidación ya estaba pactada en convenio por todos los sindicatos y publicada en el *Boletín de la Comunidad*. Únicamente falta aparecer en el BOE, que, según explica Martín, es lo que han interrumpido. De acuerdo con el sindicato, la campaña de desprestigio por parte del concejal de Personal comenzó cuando CC OO se opuso a la última oleada de privatizaciones de servicios municipales, que afectaban principalmente al complejo deportivo de Il Alhondiga y Sector III. A partir de ahí, manifiesta María Martín, "llegan a acuerdos de traslados de personal, en donde tendríamos que estar presentes por ser mayoría en el Ayuntamiento, pero no cuentan con nosotros". Esta actitud, según la responsable del sindicato, "intenta favorecer a unos perjudicando a Comisiones, de cara a las elecciones sindicales del 13 de diciembre". S.Z.

CURSOS GRATUITOS PARA DESEMPLEADOS

INEM. Cursos financiados por el Fondo Social Europeo. Dirigidos a personas desempleadas inscritas como demandantes de empleo en la Comunidad de Madrid.

Diseño y modificación de planos en 2D y 3D

Del 2 de octubre de 2006 al 22 de noviembre de 2006. Horario: 15.00 a 20.00 horas (clases de lunes a viernes). Inscripciones: Líder System C/ Oriente, Nº13 (Getafe). Para más información: 916958268

Administrativo contable

A partir de septiembre. Inscripciones: Academia San Isidro. C/ Doña Romera, Nº5 (Getafe). Para más información: 916825862

Informática de usuario

Del 2 de octubre de 2006 al 28 de noviembre de 2006. Horario: 9.00 a 14.00 horas (clases de lunes a viernes). Inscripciones: Líder System C/ Carabanchel, Nº15 (Getafe). Para más información: 916652340

Analista programador

A partir de septiembre. Inscripciones: Academia San Isidro. C/ Doña Romera, Nº5 (Getafe). Para más información: 916825862

Programador de bases de datos relacionales

Del 2 de octubre de 2006 al 28 de noviembre de 2006. Horario: 15.30 a 20.30 horas (clases de lunes a viernes). Inscripciones: Líder System C/ Oriente, Nº13 (Getafe). Para más información: 916958268

Técnico en software informático

A partir de septiembre. Inscripciones: Academia San Isidro. C/ Doña Romera, Nº5 (Getafe). Para más información: 916825862

CURSOS GRATUITOS PARA TRABAJADORES

CCOO - MAFOREM. Cursos aprobados por el Servicio Regional de Empleo al amparo de la orden de la

Consejería de Empleo y Mujer de la Comunidad de Madrid y cofinanciados por el Fondo Social Europeo. Dirigidos a trabajadores en activo del sector privado. Inscripciones: Academia San Isidro. C/ Doña Romera, nº 5. Para más información, llamar al siguiente número de teléfono: 916825862.

Inglés nivel medio

A partir de septiembre

Excel

A partir de septiembre

Word Avanzado

A partir de septiembre

Gestión de pymes

A partir de septiembre

Photoshop

A partir de septiembre

CURSOS GRATUITOS PARA TRABAJADORES Y DESEMPLEADOS

Redint (Red de centros de acceso público a Internet de Getafe). Cursos dirigidos a personas domiciliadas en Getafe y a empresarios y trabajadores de empresas de Getafe. Cofinanciados por la Agencia de Desarrollo Local del Ayuntamiento de Getafe, Getafe Iniciativas (GISA) y la Dirección General de Innovación Tecnológica de la Comunidad de Madrid. Inscripciones en el siguiente número de teléfono: 916650434, C/ Carpinteros, 7, polígono industrial de los Ángeles. La fecha de realización de cada curso se irá concretando según se vayan recibiendo las solicitudes de participación, al igual que los horarios.

Diseño de páginas web con Macromedia Dreamweaver

A partir de septiembre de 2006

Word

A partir de septiembre de 2006

Excel

A partir de septiembre 2006

Mercado Laboral

OFERTAS

SE NECESITAN OFICIALES DE 1ª Y AYUDANTES DE ALBAÑIL T: 916955859

ASESORES DE INVERSIÓN selecciona multinacional para su nueva delegación en Getafe. Se ofrece plan de formación y carrera profesional. Mayores de 25 años. Experiencia valorable. Teléfono: 916652650.

ATENCIÓN AL CLIENTE y supervisión de equipos de trabajo, empresa líder en el cuidado personal busca personas abiertas, a tiempo parcial o completo. Altísimos ingresos según dedicación. Teléfono: 680683308. Sheila.

BUSCO oficial de peluquería con experiencia, en Villaverde Alto. Teléfono: 917950249. Toni.

COMERCIAL SE NECESITA zona de Getafe, ambos sexos, no es necesaria experiencia, para 1/2 jornada o jornada completa, formación a cargo de la empresa, fijo+comisiones y trabajo garantizado. Teléfono: 609224019.

FRUTERO se necesita profesional con experiencia, responsable para próximo negocio. Incorporación inmediata, buenos ingresos con participación en beneficios. Te.: 618279932.

IMPORANTE GRUPO asegurador selecciona comerciales para su red de vida y ahorro. Elevadísimas comisiones. Teléfono: 678450041.

INGRESOS EXTRAS, tiempo parcial o completo, incorporación inmediata. Solicitar entrevista al 625511463.

INMOBILIARIA de Getafe precisa chica entre 18 y 20 años con la ESO y conocimientos de informática. Teléfono: 916010626.

JEFE DE EQUIPO se precisa para empresa líder en bizcochos. Autónomo con vehículo y equipo. Remuneración garantizada. Tel.: 917231038.

MCDONALD'S necesita cubrir puestos de personal de equipo para el restaurante de Getafe C. Comercial Getafe III. Avda. Juan Carlos I, s/n. Edad entre 17 y 35 años. Interesados, llamar de lunes a viernes de 09.00 a 17.00 h. Teléfono: 916839877.

MCDONALD'S necesita cubrir puestos de personal para la apertura de su nuevo restaurante. Llamar de lunes a viernes de 9.00 a 17.00 horas a los tés: 915239930 y 915239934.

NECESITAMOS UN APRENDIZ con graduado escolar y un peón. Para empresa de fabricación de ascensores. Teléfono: 925527012.

NECESITO MAQUINISTAS y remalladoras. Teléfono: 639394960.

OPERARIO DE MANTENIMIENTO, con conocimientos, para centro comercial, remuneración 14.000 euros, turno de tarde, a partir de 30 años. Electricidad, albañilería y fontanería. Teléfono de contacto: 916812039.

SE NECESITA CAMARERA rumana para restaurante con buenas condiciones. Teléfono: 685281613.

SE NECESITA CAMARERA y ayudante para cafetería, Getafe Norte, Llamar al teléfono: 669874912.

SE NECESITA chico de 16 a 18 años, para aprendizaje de papelería, imprescindible vivir en Getafe. Teléfono: 916825427.

SE NECESITA vendedora-captadora con experiencia para inmobiliaria en Getafe, sueldo+comisiones y alta en la Seguridad Social. Teléfonos: 916018998 y 916017218.

SE NECESITAN CAMARERAS/OS de barra y terraza para bar de copas en Getafe. Teléfono: 607756221.

SE NECESITAN chicas, para trabajo comercial de inmobiliaria, sueldo fijo+altas comisiones. No es necesaria experiencia. Teléfono: 916834244.

SE PRECISA responsable de almacén, para tienda Levi's. Jornada completa. Urgente. Enviar curriculum al fax: 917424945 o en el e-mail: rfn@rogymoda.com.

TAMPOGRAFIA con experiencia, se busca para llevar su propio negocio. Teléfono: 630979895.

ABOGADA con 11 años de experiencia especializada en abogacía de empresa se ofrece para trabajar con asesorías, empresas, inmobiliaria y compañías de seguros, incluso con contrato mercantil. Teléfono de contacto: 619924319.

ADMINISTRATIVA, grabadora de datos y teleoperadora, de 36 años, con experiencia, busca trabajo en zona sur para jornada de mañana (intensiva o media jornada). Teléfonos: 916960683 y 665698197.

ADMINISTRATIVA y grabadora de datos de 29 años, con experiencia, se ofrece para trabajar. Teléfono de contacto: 696293551.

CHICO DE 25 AÑOS, se ofrece como buzzoneador o repartidor. Teléfono: 676705564.

CHICO DE 25 AÑOS, se ofrece para trabajar en construcción, jardinero o cuidado de personas mayores. Serio y responsable, con experiencia. Interesados llamar al siguiente número de teléfono de contacto: 679746723.

COSTURERA CORTADORA DE TAPICERÍA se ofrece para talleres o trabajos en domicilio. Preferible Getafe o alrededores. Interesados llamar al siguiente número de teléfono de contacto: 639121312.

DIPLOMADAS EN FISIOTERAPIA se ofrecen para trabajo en domicilio o en centros, masajes terapéuticos, osteopatía, drenaje linfático, estiramientos, dolores musculares, lumbalgias. Experiencia y seriedad. Teléfonos: 686185509 y 649272503.

DIRECTOR COMERCIAL y de marketing. Titulación universitaria. Inglés perfecto. Teléfonos: 620931426 y 916817251.

ESTETICISTA se ofrece media jornada o jornada completa, preferiblemente en Parí o Getafe. Con experiencia. Raquel. Teléfono: 609224019.

FISIOTERAPEUTA a domicilio: masajes, electroterapia, vendajes, estiramientos. Zona Getafe. Teléfono: 636374227. Antonio.

GRABADORA DE DATOS y teleoperadora, busca trabajo en zona sur para jornada de mañana, intensiva o media jornada. Teléfono: 916829447 y 653554115.

INGENIERO DE MINAS Y CONTABLE busca trabajo. Teléfono: 661065495.

JARDINERO PROFESIONAL español se ofrece para trabajar por las tardes para particulares. Formal y responsable. Teléfonos: 652480751.

JOVEN CARRETERILLO con experiencia se ofrece para trabajar en la zona sur. Teléfono: 657160132.

JOVEN con minusvalía reconocida busca empleo. Remito C.V. Teléfono: 916650765.

MAQUINISTA REMALLADORA española, 37 años con experiencia, busca empleo en cadena, talleres de confección de ropa de señora, deportiva o laboral. Urgente. Teléfono: 626233389 y e-mail: maylecasadogomez@yahoo.es.

PERIODISTA CON EXPERIENCIA en radio y prensa. Está interesada en colaborar en cualquier publicación o emisora de radio con trayectoria solvente. Teléfono 660353341. Sofia.

PINTOR Y DECORADOR de esculturas de mármol y escayola busca empleo. Teléfono: 650346625.

RUSO de 25 años busca trabajo por horas, como externo o interno. Teléfonos: 914489047 y 620718882.

SEÑORA busca trabajo como pintora decoradora. Teléfono: 679134937.

TRADUCCIONES de alemán e inglés al español y viceversa. Teléfono: 916963083.

TRADUCCIONES SE HACEN, del español al alemán e inglés y viceversa. Tel.: 916963023.

ENSEÑANZA (OFERTAS)

ACADEMIA EN GETAFE necesita profesor de apoyo para matemáticas, física y química. Teléfono: 916839711

ACADEMIA EN GETAFE necesita profesor de gestión de nóminas y salarios. Teléfonos: 916837816 y 916839711.

ACADEMIA EN GETAFE, necesita profesor de informática en horario de tarde. Tel.: 916839711.

ACADEMIA EN GETAFE necesita profesor de inglés. Teléfono o mensaje al: 916839711.

NECESITO CLASES particulares de química con nivel 2º bachillerato. Teléfono: 916821931

SE DAN CLASES PARTICULARES DE INGLÉS, FÍSICA, QUÍMICA Y MATEMÁTICAS T: 696555380

PROFESOR DE A/A busco, que me enseñe montaje de split a nivel práctico y que tenga algo parecido a un taller. Teléfono: 661739500.

PROFESOR DE MARKETING y relaciones laborales necesita academia de Getafe para impartir curso. Tels.: 916837816 y 916839711.

(DEMANDAS)

ALEMÁN E INGLÉS, clases a domicilio. Gran experiencia. Teléfono: 916963083.

ALEMÁN, estudiante con experiencia imparte clases a domicilio en Getafe y zonas adyacentes. 8 euros la hora. Teléfono: 635941201.

ÁLGEBRA, cálculo, física, química, electrónica, estadística, ecuaciones diferenciales y otras. Físico con 10 años de experiencia da clases a domicilio. Buenos resultados. 16 euros hora. Teléfonos: 605072572 y 912952763.

CLASES A DOMICILIO de ofimática e inglés (12 euros/hora). Diplomada en magisterio. Teléfono: 646867669.

CLASES PARTICULARES de apoyo, idiomas e informática. Teléfono: 916839711.

CLASES PARTICULARES, inglés, física, química y matemáticas. Teléfono: 696555380.

DIPLOMADA EN EDUCACIÓN ESPECIAL se ofrece para cualquier tipo de trabajo en el ámbito educativo. Experiencia en varios trabajos. Teléfono: 600685276.

DIPLOMADA EN MAGISTERIO, lengua extranjera, especialista en inglés. Da clases particulares todas las asignaturas. 1 año en Oxford. Prácticas en un colegio del Reino Unido. Sandra. Teléfono: 635442584.

FRANCÉS, profesor titulado con prolongada residencia en Francia da clases particulares. Teléfonos: 916823349 y 670627797.

FRANCÉS, profesora con 20 años de experiencia docente imparte clases de francés a domicilio, método especial, precio económico. Teléfonos: 679772020 y 916816900.

FRANCÉS Y LENGUA ESPAÑOLA, profesora de la ESO, licenciada en filología francesa e hispanica, con experiencia demostrable, imparte clases particulares. Tel.: 916817921.

GUITARRA ELÉCTRICA Y ESPAÑOLA, clases particulares. Estilos: pop, rock, blues, etc. Canciones, solos, ritmos. Teléfono: 916960168.

MAESTRA de educación primaria, especialista en educación especial y clases de apoyo con experiencia, se ofrece para dar clases. Raquel. Teléfono: 600685276.

MAESTRA EDUCACIÓN ESPECIAL, imparte clases particulares a todos los niveles. Teléfono: 654593038.

MAESTRA IMPARTE CLASES de apoyo a niños de primaria y secundaria. Técnicas de estudio y gran experiencia, con buenos resultados. Teléfono: 912952063.

MATEMÁTICAS, clases particulares, nivel EGB, BUP, ESO y COU. Teléfono: 649212693.

MATEMÁTICAS, física, química y biología. Clases particulares a nivel Primaria, ESO, Bachiller, Selectividad, FP y adultos. Teléfono: 916956861.

MATEMÁTICAS, física y química. Estudiante de telecomunicaciones da clases a niveles de ESO y Bachillerato. Teléfono: 630153159.

MATEMÁTICAS, física y química, profesor con 20 años de experiencia da clases a ESO y Bachiller. Teléfono: 916959071.

MATEMÁTICAS, licenciado en matemáticas da clases a todos los niveles, ESO, Bachiller, FP, curso de acceso a la universidad y 1º de carrera y contabilidad financiera. Teléfonos: 661065495 y 676036103.

MÚSICA, profesora titulada con amplia experiencia en pedagogía musical da clases de piano, flauta, armonía y lenguaje musical. Preparación para acceso a conservatorio. Teléfonos: 916959071 y 665325208.

PROFESOR imparte clases particulares a domicilio. Todas las asignaturas en todos los niveles de ESO y Bachiller. Experiencia y resultados. Económico. David. Teléfono: 916956889.

PROFESORA DE INGLÉS titulada se ofrece para dar clases en su propio domicilio en Getafe. Todos los niveles. Galia. Teléfono: 669958691.

PROFESORA TITULADA imparte clases de apoyo durante el curso escolar a niños de primaria y ESO. Buenos resultados. Teléfono: 916958978.

RUSO, clases particulares a domicilio. Profesora nativa. 20 años de experiencia docente. Precios económicos. Teléfono: 679772020.

SERVICIO DOMÉSTICO

SE NECESITA asistente de hogar para limpieza y plancha, de 15.30 a 19.30 horas de lunes a viernes. 320 euros al mes. Abstenerse personas sin referencia. Teléfono: 916952623.

(DEMANDAS)

ASISTENTA ESPAÑOLA se ofrece para trabajar por horas. Experiencia en servicio doméstico. 7,50 euros/hora. Tels.: 912952763 y 665093037.

CHICA BIELORRUSA busca trabajo, interna o externa. Buena presencia, simpática y muy trabajadora. Olga. Teléfono: 670722539.

CHICA DE 28 AÑOS se ofrece para tareas domésticas por horas o media jornada. Teléfono: 667003901.

CHICA JOVEN ESPAÑOLA se ofrece para cuidar niños a partir de las 15 h. hasta las 21-22 h. Llamar tardes. Teléfono: 657230456.

CHICA POLACA de 36 años, hablando español, seria y responsable, con experiencia, se ofrece para tareas domésticas, limpieza, plancha y cuidado de niños. Tels.: 645234196.

CHICA RESPONSABLE y con experiencia se ofrece para tareas domésticas y cuidado de niños, sabiendo plancha. Teléfono: 660234062.

CHICA SERIA y formal busca trabajo en servicio doméstico, cuidado de niños o ancianos. Disponibilidad de horario a partir de las 16 horas. Loredana. Interesados llamar a los siguientes números de teléfono de contacto: 699593826 y 912952251.

CHICA UCRANIANA, con mucha experiencia, se ofrece para trabajar por horas en labores del hogar. Teléfonos: 912958277 y 666006547.

ESPAÑOLA seria y responsable, no fumadora, varios años de experiencia, busca trabajo por horas. Teléfonos: 620718882 y 914489047.

MUJER de 45 años se ofrece para trabajar por las mañanas en servicio doméstico, zona Getafe. Excelentes informes de una familia de la zona. Cristina. Teléfono: 680374465.

MUJER MEDIANA EDAD, desea trabajar externa o por horas, por las mañanas, con ancianos o tareas del hogar. Sector Getafe. Interesados llamar a los siguientes números de teléfono de contacto: 916960569.

MUJER MEDIANA EDAD se ofrece para cuidar personas mayores, sólo mañanas. Interesados llamar a los siguientes números de teléfono de contacto: 695644120.

MUJER UCRANIANA, busca trabajos para los sábados en servicio doméstico. Interesados llamar a los siguientes números de teléfono de contacto: 677654252.

PERSONA RESPONSABLE española con experiencia se ofrece para cuidar niños o tareas domésticas. Zona Getafe. Marianas. Teléfono: 678867487.

SE OFRECEN señoritas para tareas domésticas, con buenas referencias y experiencia demostrable para trabajar mañana y tarde o por horas. Teléfono: 626999981.

SEÑORA de 45 años con buenas referencias se ofrece para trabajar en limpieza o cuidado de niños por horas, preferiblemente zona Getafe y Sector III. Teléfono: 646510776.

SEÑORA de 45 años se ofrece para servicios de hogar doméstico, externa o por horas. Recomendaciones y experiencia laboral en el sector. Cristina. Teléfono: 637930363.

SEÑORA de 47 años busca trabajo en servicio doméstico, cuidado de niños y personas mayores, planchar, limpiar. A partir de las 2 de la tarde. Con experiencia y referencias. Teléfono: 670442504.

SEÑORA de 52 años se ofrece para cuidar personas mayores, horario disponible de inmediato. Interesados llamar al siguiente número de teléfono de contacto: 679938377.

SEÑORA ESPAÑOLA se ofrece para planchar y cuidar niños o persona mayor. Teléfono: 658614660.

SEÑORA responsable, con referencias, se ofrece para cualquier tipo de trabajo doméstico, cuidado de niños y ancianos. Teléfono: 912883816.

SEÑORA seria y responsable se ofrece para limpiar o cuidar niños o ancianos. Vehículo propio. Teléfono: 667410655.

SEÑORITA se ofrece para limpieza por las tardes, a partir de las 14.00 h. Teléfono: 916827573.

UCRANIANA de 30 años se ofrece para tareas de la casa. Interesados llamar a los siguientes números de teléfono de contacto: 679772020 y 916816900.

CÁMARA DE COMERCIO

Caja Madrid y la Cámara de Comercio firman un acuerdo para fomentar la internacionalización de las empresas madrileñas



Caja Madrid y la Cámara de Comercio han firmado un acuerdo de colaboración para fomentar la internacionalización de las empresas madrileñas y generar nuevo tejido exportador en la Comunidad de Madrid, mediante la realización de misiones comerciales al extranjero, encuentros de cooperación empresarial, jornadas técnicas informativas y el desarrollo de líneas de financiación específicas para el comercio exterior. El acuerdo, que tendrá una vigencia de un año, fue firmado por el director gerente de la Cámara de Comercio, Miguel Garrido de la Cierva, el director de Banca de Empresas de Caja Madrid, Ignacio Soría Vidal y por el director de Banca de Particulares de Caja Madrid, José María Eusebio Alcázar.

Más de 40 misiones comerciales y encuentros

La Cámara de Comercio organizará durante los próximos meses más de 40 misiones comerciales, encuentros de cooperación empresarial y participaciones en ferias internacionales de empresarios madrileños a destinos seleccionados entre Asia, África, Europa y América. La organización global será realizada por la Cámara de Comercio, y Caja Madrid realizará el apoyo y asesoramiento desde el ámbito financiero.

Caja Madrid prestará con esta iniciativa un importante apoyo tanto financiero como de soporte comercial. Según el convenio, se desarrollarán jornadas informativas donde la Entidad participará en el asesoramiento a los empresarios sobre técnicas de comercio exterior, financiación de operaciones y garantías internacionales. Además, la Entidad estará presente en las reuniones preparatorias previas a los viajes que se realicen a los países con los que haya interés en trabajar facilitando información práctica y de utilidad (sistema bancario, medios de cobro a utilizar, coberturas de riesgos, etc.) sobre los países a visitar.

Cámara de Comercio: volcada en la promoción exterior

La Cámara de Comercio de Madrid tiene, como uno de sus principales objetivos, la promoción del comercio exterior. Durante el 2005, la Cámara re-

alizó 122 misiones comerciales y encuentros de cooperación además de 301 participaciones y visitas a ferias, con una presencia de casi 1.000 pymes madrileñas. Se celebraron 61 jornadas y seminarios sobre oportunidades de negocio en otros países, de los que se beneficiaron cerca de 3.130 empresas.

A esto se suma la actividad de los 35 Técnicos de Comercio Exterior que la Cámara e Ifema destinan a los cinco continentes, y las cuatro delegaciones permanentes en Bruselas, México, Miami, Sao Paulo y China.

Asimismo, la Cámara ha desarrollado diferentes iniciativas para fomentar la presencia de turistas extranjeros en Madrid a través de la creación del portal www.descubremadrid.com (punto de encuentro entre las empresas turísticas del sector y el cliente final) y el establecimiento de cuatro Técnicos de Turismo en el exterior en Reino Unido, Italia, Alemania y Estados Unidos.

Durante el último año se han producido distintas iniciativas y novedades dentro de la Cámara de Comercio, como la creación de un nuevo portal de Comercio Exterior (www.exportmadrid.com), y Programas de Mejora de la Competitividad Empresarial a través de las Nuevas Tecnologías.

El comercio exterior, línea de negocio estratégica para Caja Madrid

La firma de este convenio se enmarca en la apuesta decidida de la Entidad por el Comercio Internacional. En los primeros 6 meses de 2006, la red especializada de Banca de empresas, ha incrementado el volumen de negocio de comercio internacional un 53%, y los clientes activos se ha duplicado.

Caja Madrid, tiene como objetivo duplicar su negocio de comercio internacional en la Comunidad de Madrid, y para ello presta sus servicios tanto comerciales como de asesoramiento a través de sus centros de empresas, ayudados por los especialistas de Comercio internacional y por su ubicación estratégica internacional: actualmente Caja Madrid dispone de oficinas en Miami y Lisboa y de sociedades en China, Cuba y México.

Ambas entidades han creado un fondo de 1,2 millones de euros con el que esperan financiar más de 150 proyectos empresariales fuera de nuestras fronteras

La Cámara de Comercio y Avalmadrid firman un convenio para impulsar la internacionalización de las pymes

La Cámara de Comercio de Madrid y Avalmadrid S.G.R. han firmado un acuerdo de colaboración con el objetivo de estimular la internacionalización de las pequeñas y medianas empresas madrileñas. En virtud de este acuerdo, ambas entidades proveerán un fondo de 1,2 millones de euros para financiar proyectos de inversión en activo fijo tanto a empresas que ya trabajen fuera de nuestras fronteras como a aquellas que tienen pensado abrirse a mercados internacionales. Se prevé que más de 150 empresas se beneficien de estas ayudas, de manera que impulse su crecimiento y les permita ser más competitivas frente a la oferta de otros países.

La financiación que ofrece Avalmadrid a través de esta Línea se instrumenta en créditos, préstamos y leasing, hasta un máximo de 300.000 euros por beneficiario y con una bonificación de hasta 4 puntos del tipo de interés. El producto financiero Línea Internacional servirá para finan-

ciar inversiones en activo fijo y que estén encaminadas a servir de forma duradera a la actividad de la empresa, como por ejemplo, instalaciones técnicas, reformas, construcciones, maquinaria, aplicaciones informáticas, gastos de puesta en marcha, etc.

El sector de la pequeña y mediana empresa madrileña necesita abrirse a otros mercados internacionales para seguir creciendo. Esta ha sido la razón que ha motivado que la Cámara de Comercio y la Comunidad de Madrid, a través de Avalmadrid, hayan sellado este acuerdo para la financiación de proyectos empresariales.

Para Miguel Garrido, director general de la Cámara de Comercio "este convenio supone un paso más en la expansión de las empresas madrileñas puesto que, aunque esta organización lleva a cabo diversas iniciativas para fomentar la actividad exportadora, se trata de la primera iniciativa que contempla la financiación de los proyectos."

CURSOS

CURSO PRÁCTICO DE NÓMINAS Y SEGUROS SOCIALES

Fechas: 2 de octubre al 10 de noviembre
Horario: De 18:00 a 21:00, de lunes a viernes

SISTEMA DE CALIDAD S/ISO 9001:2000

Fechas: 3 al 6 de octubre
Horario: De 18:00 a 21:00, de lunes a viernes

GESTIÓN DE ALMACÉN.

Fechas: 9 al 31 de octubre
Horario: 18:00 a 21:00, de lunes a viernes

CURSO PRÁCTICO DE CONTABILIDAD Y FACTURACIÓN INFORMATIZADAS.

Fechas: 17 al 31 de octubre
Horario: De 18:00 a 21:00, de lunes a viernes

SEMINARIOS Y JORNADAS

SEMINARIO SOBRE CÓMO ELABORAR EL PLAN ESTRATÉGICO Y EL PRESUPUESTO ANUAL.

Fechas: 10, 17 y 24 de octubre.

JORNADA CIVIT, SOBRE LOS COSTES, LA INGENIERÍA DE VALOR Y LA INNOVACIÓN TECNOLÓGICA EN LAS EMPRESAS DE LA COMUNIDAD DE MADRID.

Fecha: 17 de octubre
Horario: 10:00 horas
Lugar: Centro de Calidad Industrial y Servicios Empresariales de Getafe.

CAMERBÚS

Fechas: Los días 7 y 8 de octubre
Lugar: Serranillos del Valle, en la Feria de Antigüedades y Artesanía.

Fechas: Los días 19, 20 y 21 de octubre
Lugar: Parla, en la Feria de Alimentación, Ocio y Turismo.

Información e Inscripciones:
Oficina Territorial de la Cámara en Getafe
C/ Diésel, s/n.
Polígono Industrial El Lomo
28096 Getafe (Madrid)
Tfno: 91 681 06 26
Fax: 91 683 21 16
E-mail:
gte7@camaramadrid.es

pisos

locales comerciales

plazas de garaje

Residencial “Costa de Vigo”



**96 viviendas y áticos de alto standing
1, 2, 3 y 4 dormitorios**

Construye:

Piscina



Garantía de calidad

Plaza Canto Redondo, Nº 4 - 28901 Getafe - Teléfono: 91 695 58 59 - Fax: 91 695 08 56
email: info@construccionesgarcia.net

GRADA AZUL



El domingo, cita con los leones en el Coliseum



El próximo domingo, 24 de septiembre, visitará el Coliseum el Athletic de Bilbao, un clásico del fútbol nacional que lleva 75 temporadas consecutivas jugando en Primera División y que hoy se encuentra en horas bajas. La institución se debate entre seguir con el viejo modelo que le ha permitido ganar ocho Ligas y 23 Copas, o adaptarse a los nuevos tiempos para no sentir la amenaza del descenso de categoría que le ha acompañado en las últimas temporadas.

(continúa en la página 26)

itv
GETAFE - VALLECAS

EN GETAFE
ABRIMOS LOS
DOMINGOS

GETAFE: Ctra. Nacional IV, km. 15,400 · Tel.: 916955762
VALLECAS: Ctra. Villaverde - Vallecas Km. 3,5 (CTM) · Tel.: 917859198

Te lo ponemos fácil

Mejores, más rápidos, más cerca, más fácil y con nuevos horarios incluidos los DOMINGOS

LUNES A VIERNES	7:45 h. a 19:45 h.
SABADOS	7:45 h. a 13:45 h.
DOMINGOS	8:45 h. a 13:45 h.

Para su comodidad disponemos de teléfono de CITA PREVIA **902 154 000**

El Athletic, en crisis y penúltimo de la clasificación

(viene de la página 25)

Dice el antiguo director del *ABC* y *La Razón*, Luis María Anson, que es hinchas del Athletic de Bilbao porque es el único equipo de la Liga en el que sólo juegan españoles. La irónica argumentación del periodista refleja perfectamente, al menos en parte, la filosofía de un club que se ha mantenido fiel a un estilo y ajeno a la profunda transformación que ha sufrido una actividad que otrora fue básicamente un deporte y que hoy es también un negocio y un espectáculo.

La palabra crisis

La palabra crisis es recurrente en los análisis que se hacen sobre la situación del Athletic desde hace varios años, pese a los intentos de su presidente, Fernando Lamikiz, por lanzar un mensaje de esperanza a la afición, asegurando que con el actual proyecto deportivo volverán los perdidos tiempos de gloria. Los resultados del inicio del campeonato le llevan la contraria y ya desde el primer partido, en el que los *leones* no fueron capaces de doblegar en San Mamés a la Real Sociedad, el equipo se mueve en la parte baja de la tabla de la clasificación. El abucheo y la pañolada, dirigida al palco, nada más terminar el encuentro de la pasada jornada frente a Atlético de Madrid, saldado con goleada en contra, no hizo sino confirmar estos malos augurios.

La afición, los medios de comunicación y hasta los políticos vascos están divididos. El Athletic, como el Barça, es más que un club, y las



Dice el antiguo director del ABC y La Razón, Luis María Anson, que es hinchas del Athletic de Bilbao porque es el único equipo de la Liga en el que sólo juegan españoles

La afición, los medios de comunicación y hasta los políticos vascos están divididos. El Athletic, como el Barça, es más que un club

señales rojas de alerta ya se han encendido en Bilbao: el peligro de perder la categoría (algo que no ha ocurrido nunca en la larga historia del club) es una amenaza que se puede convertir en realidad en

cualquier momento. Para unos, la solución está en modernizarse, en adaptarse a los nuevos tiempos del fútbol (y para ello, si es necesario, hay que abandonar la vieja *Catedral* y construir un estadio nuevo,

lucir una camiseta de diseño vanguardista arrinconada, o, incluso, contratar jugadores sin orígenes vascos y ajenos a una cantera de Lezama que no siempre da salida a futbolistas de primera línea); para otros, los cambios no garantizan los éxitos deportivos (el ejemplo de la Real Sociedad, el eterno rival, está cercano, el fichaje de extranjeros no ha sacado de agobios al club guipuzcoano), y lo que hay que hacer es profundizar en las señas de identidad que han hecho grande al Athletic.

En semejante ambiente afloran las contradicciones y discrepancias que atenazan a la entidad. El ejemplo más llamativo fue el repentino cese, en mitad de la pretemporada, de Javier Clemente (el entrenador con el que el club consiguió sus dos últimos títulos de Liga y a quien buena parte de la afición le considera el *responsable* de que el Athletic se mantuviera en Primera la pasada campaña pese a las limitaciones de la plantilla). Las explicaciones de la junta directiva y del polémico mánager (hoy técnico de la selección de Serbia) sobre el cese compitieron en protagonismo en los medios vascos de información general hasta con el llamado proceso de paz, y la herida entre los dos sectores de la afición volvió a abrirse.

Un entrenador de la casa

Para ocupar en el banquillo el hueco dejado por Clemente, el presidente Lamikiz siguió el *modelo Valverde* (ex jugador rojiblanco y entrenador de las categorías infe-

riores que asume la dirección del equipo en tiempos de crisis), que no hace mucho tiempo dio buenos resultados. En esta ocasión la patata caliente le ha caído a Félix Sarriguarte, mánager del Athletic B.

Algunos de los símbolos de la plantilla, como Julen Guerrero, ya no forman parte del vestuario y otros, como Joseba Etxeberria, han perdido el olfato goleador, así que Sarriguarte no ha tenido más remedio, por convicción o por obligación, que renovar el conjunto. Para ello cuenta con la cantera de Lezama, con algún fichaje estrella como el de Javi Martínez (un delantero contratado a golpe de talonario que ha alimentado el enfrentamiento con la Real Sociedad, algo que, curiosamente, ya ocurriera hace algunos años con el anteriormente citado Joseba Etxeberria), y con promesas que deberían dejar de serlo para asumir más responsabilidades y transformarse en líderes del vestuario, como Yes-te, Orbaiz o Tiko.

Getafe-Athletic

Coliseum Alfonso Pérez
Domingo, 24 de septiembre, 20.00 h.

ÚLTIMOS ENFRENTAMIENTOS

Temporada 2004/05

Getafe 3	Athletic 1
Athletic 1	Getafe 2

Temporada 2005/06

Getafe 1	Athletic 1
Athletic 1	Getafe 0

El Sevilla se mantiene invicto desde el 4 de abril

El Getafe visitará el Sánchez Pizjuán en la quinta jornada de Liga para enfrentarse a un Sevilla que no conoce la derrota en competición oficial desde el pasado 4 de abril (curiosa-

mente cayó frente a su eterno rival, el Betis), y que, entre medias, se ha proclamado campeón de la UEFA y de la Supercopa de Europa.

Desde que consiguiera este último título, ganando el pasado verano al todopoderoso Barcelona, su presidente, José María del Nido no se ha cansado de repetir ante los medios de comunicación que, el actual, es el mejor Sevilla de los últimos cincuenta años. El directivo, un abogado al que políticamente se ha vinculado con círculos de la extrema derecha andaluza, cuya vida privada ha sido aireada en alguna ocasión por la prensa rosa, y que está imputado como acusado en el caso Marbella, está aprovechando los éxitos deportivos del club de fútbol para proyectar una imagen positiva de sí mismo.

El Sevilla de Del Nido no sólo es europeo y ha conseguido concluir las últimas campañas por delante del Betis, sino que ha comenzado la actual temporada liderando la clasificación en las tres primeras jornadas de Liga. Y además, lo ha hecho siendo el equipo más goleador (diez tantos) y apostando por jugadores jóvenes de la cantera con Juande Ramos en el banquillo;



La incógnita de las cámaras de televisión

Hoy, Del Nido presume de que el caso Reyes, que abandonó el club cuando dejó de ser una joven promesa atraído por una oferta millonaria venida de Inglaterra, ha pasado a la historia. Hoy, los canteranos tienen un hueco en el equipo y la escuela sevillana sirve para algo más que para hacer caja y mejorar la situación económica de la entidad.

Navas es, probablemente, el modelo en el que se miran los jóvenes de las categorías inferiores y, sin duda, uno de los ídolos de los aficionados, que reivindican su presencia en el combinado nacional. Que Luis Aragonés no le haya con-

vocado para asistir al pasado Mundial o para los partidos de clasificación del próximo Campeonato de Europa se explica, o al menos así lo insinúan de forma más o menos explícita la prensa deportiva especializada y el propio seleccionador, por culpa de algunos cuadros depresivos sufridos por este futbolista cuando se ha alejado del entorno familiar, en el que se siente arropado y protegido.

En el momento de redactar esta información todavía no se sabe si Del Nido permitirá entrar al estadio a las cámaras de televisión para que se puedan ver en directo las imágenes del Sevilla-Getafe. El presidente quiere aprovechar el

momento dulce que vive su plantilla, y ha adoptado una posición de dureza en las negociaciones que mantiene con los diferentes operadores que aspiran a hacerse con los derechos televisivos del club andaluz. Si para el último fin de semana de septiembre no ha habido acuerdo, los seguidores azules que no viajen a Sevilla tendrán que conformarse con la narración radiofónica para conocer en directo cómo se desarrolla el encuentro entre dos de los equipos que, con permiso del Barcelona y el Valencia, mejor han comenzado la temporada de Liga 2006/07.

S.E.

ÚLTIMOS ENFRENTAMIENTOS

Temporada 2004/05

Sevilla 0	Getafe 0
Getafe 0	Sevilla 0

Temporada 2005/06

Getafe 1	Sevilla 0
Sevilla 3	Getafe 0

Todavía no se sabe si Del Nido permitirá entrar al estadio a las cámaras de televisión para que se puedan ver en directo las imágenes del Sevilla-Getafe

LOS MOLINOS / BUENAVISTA



Ágora
de la Vivienda Joven



Avda. General Palacio, 12 - 1º - 1 28902 Getafe
Tif.: 91.696.35.66 - 91.665.05.76

Licht Ha dejado los colores argentinos del Gimnasia de la Plata para vestirse de azul

“Por suerte se me cumplen los sueños y ahora estoy aquí para lograr otro”

Lucas Matías Licht se ha incorporado al Getafe con 25 años, la ilusión de contribuir a que el equipo se mantenga en Primera División y la esperanza ser seleccionado para representar a

su país, Argentina, en el próximo Mundial. Todavía se está adaptando a España y al fútbol europeo: a su lenguaje, a sus costumbres y a la afición.

Fue un viaje largo en avión y una vez en España le perseguía el *jet lag*. Cinco horas de diferencia horaria con su Argentina y, muerto de sueño, hizo su presentación como defensa del Getafe CF. “Fue un día largo, pero cuando llegó Pato al hotel, nos pusimos a hablar de todo”, recuerda Lucas Matías Licht. Es uno de los nuevos fichajes del club azulón. Nació en Rosario, Argentina. El jugador del que habla, Pato, es otra de las incorporaciones al club getafense. Su nombre es Roberto Abbondanzieri y, como Licht, su viaje también fue de largo recorrido. La compañía de otro argentino es un gran apoyo. “Me ayuda a mí y a él. Ahora nuestras familias se juntan. Para llevarnos bien tenemos que estar reunidos”. Así se siente Licht. No conocía a Pato personalmente, aunque sí como rival. “Él es todavía mejor como persona que como jugador”, apunta.

Después de cinco campañas defendiendo los colores del Gimnasia de la Plata (Primera División), el defensa argentino llega con 25 años para lucir el número 12 en la camiseta azul. En un lustro “ha pasado de todo”: tuvieron que pelear para no descender de categoría y se salvaron de bajar en la tabla por un gol que marcó Licht. Justo en la siguiente temporada, estuvieron jugando hasta el último momento para alzarse como campeones, aunque la victoria fue del Boca (el equipo al que pertenecía Pato).

La despedida del club argentino, en el que llevaba desde los doce años, fue “muy difícil”, asegura, “se dejan muchos amigos, pero bueno, uno estaba esperando esto”. Además, Licht cree que se dio en el momento justo y tomó la decisión “para mejorar”. Continúa hablando todos los días con, ahora, sus ex compañeros de equipo. Por ello, el jugador se encuentra muy contento, y argumenta: “Eso significa que hice bien las cosas y que me supe llevar bien con la gente”.

El fútbol ha estado presente en su vida desde que era “muy chico”. A los cinco años ya jugaba a este deporte. Observaba a su hermano, también futbolista y mayor que él, y se entusiasmó. A los 16 años fue cuando tomó la decisión de dedicarse profesionalmente. “Por suerte, se me cumplen los sueños y ahora estoy aquí para lograr otro”.



“Pato es todavía mejor como persona que como jugador”

“Acá la gente es más tranquila; allá, cuando las cosas te salían mal, ya te insultaban”

Traer a su familia

La noticia de su fichaje por el Getafe le llegó por un intermediario. Tenía otras ofertas pero al final no salieron. “Estaba tranquilo y esperando. Sabía que era un cambio importante y a mejor”. Además, la integración no ha sido dura —según explica—, y es que sigue haciendo las mismas cosas: “entrenar y jugar”.

“A mi señora le resulta más difícil [la adaptación], siempre está sola”. Licht trata de que ella esté bien “para poder llevarlo lo mejor posible los dos”. Precisamente, para solventar esta situación, el argentino espera traer a su familia y a la de su “señora”.

En Argentina jugó los dos últimos años como centrocampista por la izquierda, y los primeros de lateral, “como acá”, señala. Por ello ahora no nota el cambio y explica que el juego en el centro del campo en el Gimnasia era con “una línea de tres atrás, que me hacía volver a marcar. Así que era muy similar a lo que hago aquí”. Las diferencias las encuentra en otro sentido: “Acá las canchas están mojadas y el juego es mucho más rápido. También acá hay jugadores de mucho nivel que en Argentina no hay”. Además, cambia el público. “La gente acá es mucho más tranquila; allá, cuando las cosas te salían mal, ya te insultaban”, una nota de distinción que anuncia que extrañará. No obstante, reconoce que hay palabras distintas para designar a los mismos objetos. “El resto es similar y eso me pone contento porque uno se adapta más rápido”. A sentirse más cómodo le han ayudado también los actuales compañeros de trabajo, con quienes se reúne de vez en cuando a comer. “Siento que toda la gente me ayudó”.

Licht viene para cuatro años, aunque tratará de que “se estire” el contrato, y sustituye a Mario Pernía, un titular indiscutible, por lo que es una misión complicada. “Sé que tengo que reemplazar a un jugador que acá hizo las cosas muy bien, que estuvo con la selección mayor. Pero no es imposible”, manifiesta. En este aspecto, el defensa es muy positivo y afirma que sabe que saldrá bien. Su ilusión, hoy por hoy, es que el club madrileño continúe en Primera División y que siga sumando puntos, pero también desea “ser convocado para la selección mayor de Argentina”. Ahora quiere hacer las cosas bien en el Getafe para que se sigan “abriendo puertas”.

Sus primeros toques de balón en España le han gustado. En su opinión, la Liga “arrancó bien”. Intenta ganar confianza y la titularidad, aunque por mala suerte se lesionó en la rodilla en un partido amistoso con el Alcalá, al tratar de despejar una pelota desde el fondo.

Susana Zorraquino

El punto positivo y su debilidad

Como todos los jugadores, Lucas Matías Licht también tiene un punto flaco. Admite que le cuesta mucho “ir de arriba”, por ello se ayuda “más con los brazos”. Pero al igual que toda moneda tiene su cara y su cruz, el defensa posee una gran cualidad: a este jugador se le da muy bien el tiro de larga

distancia o “pegada del área a distancia”, como él lo llama, y con esta táctica ha metido seis goles en su país. Todavía no lo ha probado con su nuevo equipo, ya que en lo que lleva jugado hasta ahora en el Getafe reconoce que ha “pateado mucho el arco”, algo que quiere ir solventando “poco a poco”.

**pasión por Getafe
experiencia
solvencia
eficacia
liderazgo
ilusión**

FUTURO

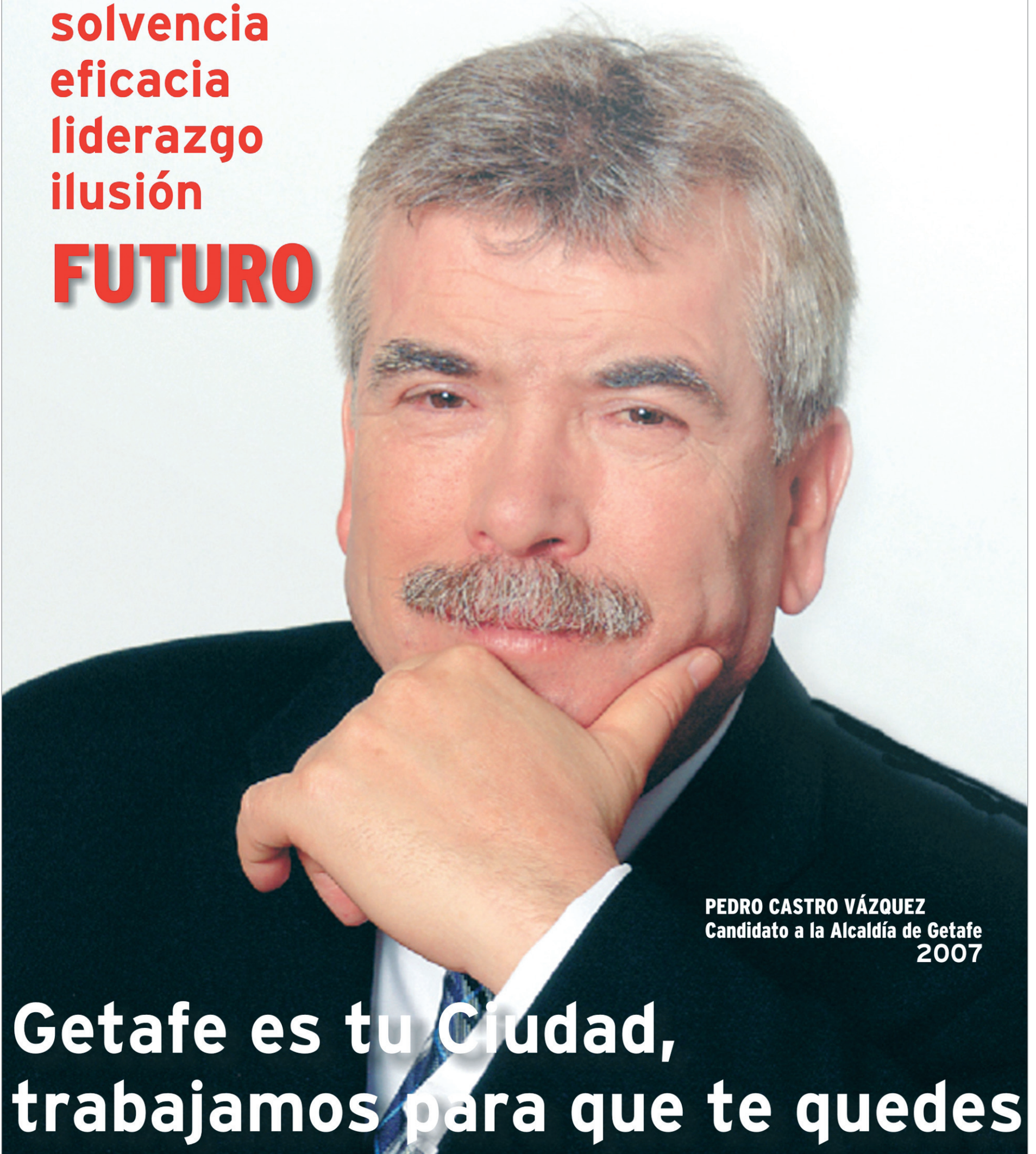

PEDRO CASTRO VÁZQUEZ
Candidato a la Alcaldía de Getafe
2007

**Getafe es tu Ciudad,
trabajamos para que te quedes**

getafe.psoe.es *Sin www*

Agrupación Socialista de Getafe - Calle Cuenca 9 y 11 - T. 902 931 532 - Fax 902 934 703



Rafael Torralbo, presidente del Colonia Ofigevi de fútbol

“No es una locura pensar en la Segunda B”

El Colonia Ofigevi afronta su estreno en Tercera División con la ilusión de *colarse* en las posiciones de ascenso a Segunda B. Después de dos temporadas consecutivas logrando subir de categoría, se ha formado

un bloque de jugadores que, según su presidente, Rafael Torralbo, “se encuentra entre los ocho mejores del grupo”. De momento, en el inicio de la temporada se ha colocado en la zona alta de la tabla.

Ha conseguido dos ascensos consecutivos en las últimas temporadas, pero el Colonia Ofigevi no quiere detenerse en la Tercera División, que consiguió alcanzar a falta de una jornada de Liga tras un partido trepidante en el que remontó un resultado adverso en el último cuarto de hora de juego. El objetivo es tratar de alcanzar en esta campaña la Segunda B. “Estamos entre los ocho mejores equipos de la categoría y el objetivo es estar ahí: si es entre los cuatro de arriba [que dan derecho a disputar la liguilla de ascenso], mejor”, asegura el presidente del club, Rafael Torralbo, que cogió el mando en el mes de junio, por el sistema de rotaciones que se lleva a cabo en la directiva del Ofigevi.

Apoyo de una empresa privada

El club getafense, que ha cumplido el cuarto de siglo con medio millar de niños en su escuela, recibió la ayuda de la empresa Ofigevi y desde hace ocho años está realizando una apuesta por el fútbol en la localidad. “Lo que queremos es ser un referente, no sólo a nivel de Getafe, sino de la Comunidad de Madrid. No creo que sea una locura pensar en Segunda B. Lo que sería una locura es, con el esfuerzo que estamos haciendo, quedarnos estancados en Tercera”. Incluso Torralbo va más allá y no desecha la posibilidad de seguir ascendiendo y llegar al fútbol profesional.

El caso del Ofigevi es peculiar dentro del mundo del fútbol, donde el apoyo económico suele venir del ámbito institucional. “Es difícil que una sola empresa soporte a un equipo en estas categorías”, aunque “se está hablando con el Ayuntamiento para hacer un convenio y tener un poco más de ayuda por parte de Getafe y llevar el nombre de la ciudad”. La apuesta ha sido fuerte y “se habló con el patrocinador. Los entrenadores tienen lo que quieren y lo que esperamos es que nos den resultados”. Se ha conformado una plantilla compensada con “jugadores muy jóvenes, juveniles, pero también con experiencia como Vaqueriza, que ha venido del Nástic tras una lesión y ha decidido jugar con nosotros esta temporada”.

La directiva quiere que en el campo de El Bercial, donde el equipo juega esta campaña, se vea buen fútbol. “Al menos vamos a intentar hacerlo. El objetivo es estar arriba y eso lo tienen claro los jugadores, los entrenadores y todos”, aunque “quedar quintos y no jugar la promoción, no sería una desilusión porque es nuestro primer año”. Manolo Cano lidera el proyecto desde el vestuario,



Foto oficial de la plantilla y el cuerpo técnico del Colonia Ofigevi.



Rafael Torralbo, presidente del Colonia Ofigevi.

Rafael Torralbo, presidente: “Quedar quintos y no jugar la promoción, no sería una desilusión porque es nuestro primer año”

La directiva quiere que en el campo de El Bercial, donde el equipo juega esta campaña, se vea buen fútbol

una figura que se ha fortalecido con la llegada de “Felines, un profesional del que podemos aprovechar su experiencia en el mundo del fútbol”.

Nuevas instalaciones

Las bases están sentadas y el club se está profesionalizando a marchas forzadas. “Estamos aprendiendo, se están haciendo muchos cursos de gestión deportiva, de la Federación..., para poder estar a la altura de las circunstancias”. Y es que la directiva que preside Rafael Torralbo, de 33 años, es una de las más jóvenes del fútbol profesional. Llegar a Tercera “es un poco diferente a lo que hemos hecho hasta ahora. Los jugadores son más distantes, ya no es la relación casi de amistad que tenías antes, sino que empiezan a ser más profesionales”, algo que no le vino de sorpresa “porque tenía conocimiento de otros equipos por amistades que ya me avisaron de esta situación. Incluso a la federación de fútbol de Madrid le pedimos asesoramiento y nos han prestado mucha ayuda. Somos nuevos en esta categoría y donde hemos llamado nos han ayudado y nos han presta-

do todo el apoyo”.

Uno de sus caballos de batalla ha sido la pelea por el estadio. “Ha sido muy duro, han sido muchas peleas, porque Getafe tiene un problema de instalaciones, pero hay gente dentro del Ayuntamiento que ha hecho un esfuerzo muy grande para ayudarnos”. Durante el mes de agosto se ha trabajado para dotar al campo de hierba artificial de El Bercial de unas gradas. “Necesitamos algunas mejoras más, porque los vestuarios son muy pequeños para equipos de Tercera. De momento, los jugadores no están poniendo muchas pegs”. El primer partido de la temporada le enfrentó a su vecino azulón: el Getafe B, al que ganó en su estadio. “Allí hay mucha gente con la que mantenemos una buena relación desde hace muchos años. Si hubiera sido en otra jornada, igual hubiera sido diferente. Pero la verdad es que nos trataron muy bien, y disfrutamos porque fue nuestra primera victoria en Tercera”.

Raquel González

Colonia Ofigevi-Parla
Estadio El Bercial
Domingo, 1 de octubre

ASÍ COMENZÓ LA LIGA

1ª jornadaGetafe B 0 Colonia Ofigevi 1
2ª jornadaColonia Ofigevi 1 San Fernando H. 1
3ª jornadaSoto Alcobendas 4 Colonia Ofigevi 1
4ª jornadaColonia Ofigevi 0 RSD Alcalá 0

480

PLAZAS GRANDES DE APARCAMIENTO EN PROPIEDAD

Dimensiones:
(2'5 x 5 m.)

EN EL POLIDEPORTIVO SAN ISIDRO (Getafe)



ÚLTIMAS
PLAZAS

Suelo adjudicado por el Ayuntamiento en concurso público el día 18 de octubre de 2005

PRECIO DE ADJUDICACIÓN:

16.500 € + 16% I.V.A.

INFORMACIÓN E INSCRIPCIONES:

C/ Valdemoro, 46 - Getafe-
Tfno. 91 683 67 49

Gestiona:

BISAGRA
Gestión e Inversiones S.L.

OBRAS INICIADAS
ENTREGA PREVISTA PARA EL 1er TRIMESTRE DE 2007



Enrique Macías, presidente del club de baloncesto Getafe Beta

“Para el baloncesto no hace falta medir dos metros. Esa imagen está equivocada”

Enrique Macías preside el club de baloncesto Getafe Beta junto a una directiva renovada que pretende cambiar la forma de trabajar y la imagen del club, además de lograr una posición para el equipo de

categoría senior entre los ocho primeros de la clasificación al final de temporada. El Getafe Beta está llegando a acuerdos con diversos colegios para crear escuelas de baloncesto.

Enrique Macías empezó jugando en las escuelas de baloncesto en categoría infantil y se incorporó al Getafe Beta cuando se convirtió en cadete. Después estuvo en el equipo del Fuenlabrada cuatro años, y cuando cumplió los veinte regresó al Beta, donde ha jugado hasta ahora, exceptuando una temporada de descanso. Fue entonces cuando hubo un cambio de directiva en el club. “No había mucha gente dispuesta, me gusta mucho y lo he tenido siempre presente. Y me dejaron ser presidente”, describe. Como curiosidad, Macías comenta que la junta directiva está integrada por jugadores, “la presidencia no es externa”, aclara, “no son padres, ni es gente que no juega al baloncesto. Son jugadores o entrenadores”. El presidente admite que es una forma “un poco rara de funcionar, una nota distinta al resto de los clubs”.

Ahora, la directiva ha cambiado, “somos gente nueva, hemos empezado este año un nuevo proyecto y esperamos que nos vaya bien”. Luchan por un cambio. Piensan en la nueva filosofía de entrenamiento y el espíritu que quieren en el club. Aspiran a “dar pasos hacia delante”. En este nuevo plan se inscribe el acuerdo alcanzado con el Fuenlabrada, firmado hace casi un mes y que en el momento de hacer esta entrevista dejaban sobre su mesa. “Para nosotros significa mucho”, dice Macías al hablar del convenio. Y señala dos aspectos que priman: uno es el de jugadores, y explica que el Fuenlabrada, “como club ACB que es, tiene chicos de bastante nivel, que pasan de juveniles a senior”. El acuerdo deportivo, por un año de duración, contempla que los jugadores más destacados de la cantera del Fuenlabrada compitan esta temporada en el Beta. Así, tal y como anota el presidente, los chicos tienen un año en el que juegan en esta liga, “que es un paso intermedio —precisa—, y no entran directamente en ACB porque es un cambio muy grande”. El principal objetivo de este pacto, en cuanto a jugadores, es que se adapten al tipo de juego, para pasar a ACB la próxima temporada “con mayor seguridad”. Enrique Macías apunta que en el convenio hay otra serie de ventajas. El Fuenlabrada ha ofrecido al club, entre otros detalles, entrenadores, abonos y entradas gratuitas para las escuelas. Por último, y no por ello menos importante, el jugador y presidente destaca que ahora “los medios nos tienen en cuenta y eso está bien”.

Entre los fichajes procedentes de la cantera fuenlabradeña, Macías destaca a Javi Vega. “Es un chico de 18 añitos que ha estado en la selección española junior y en el último Euro-



Enrique Macías, presidente del Getafe Beta.

“Somos gente nueva, hemos empezado este año un nuevo proyecto y esperamos que nos vaya bien”

“Estamos buscando apoyo, patrocinadores y empresas que quieran estar presentes”

“No es un juego individualista; prima el equipo”

peo ha ganado la medalla de bronce”. Y mantienen a Nacho González, que también jugó en el ACB del Fuenlabrada. La relación entre los dos equipos de baloncesto es patente, y para confirmarlo, ayuda la mención de Jorge Moraleda, el entrenador del Getafe Beta, quien también trabajó en el Fuenlabrada. Por otra parte, del Beta pasa al otro equipo del acuerdo un chico cadete, “que parece que puede despuntar, y así con él trabajan más intensamente”, afirma Macías.

Después de la victoria de España en el Mundial disputado en Japón, el baloncesto ha empezado a recibir un trato diferente. “Ya es hora de que se hable de algo más. Siempre nos comparan con el fútbol”, afirma entre risas. El oro ganado contra Grecia se nota sobre todo en los niños, según explica el presidente. “Ha habido un colapso en las pruebas. Tenemos capacidad para un equipo por categoría y venían niños para poder haber hecho dos o tres. Es una

pena que no tengamos infraestructuras para hacer más”, relata. Pero el boom no se ha notado mucho en otros aspectos, se lamenta Enrique Macías, y menciona el económico. “Estamos buscando apoyo, patrocinadores y empresas que quieran estar presentes”. Éste es el llamamiento que realiza el baloncestista. “Nos está costando más de lo que pensábamos”, se apena. Y en cuanto a la motivación de los jugadores, él cree que se trata más de orgullo. Están orgullosos de la imagen que se ha dado del deporte, y pone ejemplos como “el compañerismo, el ser una piña”. El público que asiste a los partidos es bastante fijo, “aunque es un grupo un poco minoritario, porque creo que, hasta ahora, aquí en Getafe no se ha dado a conocer mucho que teníamos este equipo”, un problema que asegura que van a paliar. “Si enganchas a los niños, enganchas a sus padres”, argumenta. No obstante, sostiene que en el municipio siempre ha habido mucha afe-

ción, tanto por el baloncesto masculino como por el femenino.

En su opinión, para ser un buen jugador “hay que tener una disciplina”, y para jugar en un equipo “hay que tener espíritu de compañerismo y de sacrificio por los demás”. Y dice que así se ha demostrado en el Mundial. “No es un juego individualista; prima el equipo”. Y para formar parte de la plantilla del Beta, los requisitos son “tener ganas de jugar, aprender, tener una disciplina mínima y que te guste”. Y es que a pesar de la creencia popular, “para el baloncesto no hace falta medir dos metros. Esa imagen está equivocada”, soluciona. Quien quiera jugar en este equipo tiene que acudir al pabellón Juan de la Cierva, que es donde entrena, y hacer unas pruebas. Aunque por desgracia sólo entran doce, y hay que respetar el comienzo de la temporada, cuando los equipos ya tienen que estar cerrados. “Lo que se suele hacer es que si el entrenador decide no cogerlo, al muchacho se le da el número de otros clubs”. Y prosigue: “Entendemos que si el muchacho

quiere jugar, hay que darle posibilidades”. Además, según indica, normalmente acuden simplemente a entrenar chicos y mayores, “y disfrutan. Puede venir el que quiera”. La historia del club se resume brevemente. Hace años se llamaba Getafe Sport, al que el actual presidente califica como “bastante mítico”. Por circunstancias de la Federación hubo que cambiar el nombre, además de la directiva, y se eligió el que conserva en la actualidad. “Entonces englobaba chicos y chicas, pero cuando llegó el Pool Getafe se cedieron las categorías inferiores femeninas. Seguimos los chicos como Getafe Beta y las chicas como Pool Getafe”. En 1993 el equipo masculino empezó a ascender y en 2001 llegaron a la EBA, que es una categoría de la Liga española.

El club cuenta con otros equipos en diferentes categorías: dos senior, un juvenil, un cadete y un infantil. Ahora, la nueva directiva pretende, a medio-largo plazo, “abrir el abanico a los colegios”. Se refiere a las escuelas de baloncesto. Ha inaugurado una en el Gloria Fuertes de alevín, y en el Santa Margarita ya existe otra desde hace tres años, con alevines y benjamines. La idea es ampliar el número de ellas en un par de colegios cada año “para que los niños practiquen”. Cuando haya una “red amplia” se pretende empezar una liga local, “que era algo que existía hace unos años pero desapareció”. Los propios colegios tienen sus instalaciones y el club Getafe Beta administra el entrenador, los balones y las camisetas. Además, Macías explica que las competiciones locales normalmente están subvencionadas por los ayuntamientos, y en este sentido “no hay ningún problema”, porque “nos prestan su apoyo al cien por cien”.

El objetivo del equipo es quedar del octavo en la clasificación “para arriba”, declara el presidente. De los resultados anteriores, “estamos muy contentos. Hemos ido subiendo en categoría, y los equipos de abajo también han ido dando sus pasos”. E insiste: “Sobre todo en senior se ha notado que ha pasado de luchar por la permanencia a pelear por estar arriba”.

Susana Zorraquino

Primer Torneo Villa de Getafe

Con motivo del acuerdo de vinculación alcanzado entre el Getafe Beta y el Fuenlabrada, este último ha confirmado que disputará su último partido de pretemporada en el pabellón Juan de la Cierva (domingo, 24 de septiembre, a las 12.30 h.) frente al Lagun Aro Bilbao. Sobre esta competición, Enrique Macías manifiesta que es un torneo de dos equipos de ACB, que nunca se ha realizado en Getafe. Por ello, invita a todos los interesados y comunica que la entrada es gratuita hasta completar aforo. Por otra parte, la liga para el Beta comienza con el Carrefour Bulevar Ávila (23 de septiembre, a las 19.00 h.).

Residencial “Costa de Vigo”



96 viviendas y áticos de alto standing
1, 2, 3 y 4 dormitorios y piscina

Información y venta:



**TREBOL
GESTION**

C/ Hormigo, 3
28901 Getafe · Madrid
Telf.: 91.682.60.00
Fax: 91.682.61.61
www.trebol-gestion.com

Paco del Pozo cantará en el Lorca por soleá y bulerías

“Mi carrera no ha hecho más que empezar”

Desde que a los ocho años debutara en los escenarios con el guitarrista Paco de Antequera, el cantaor Paco del Pozo no ha dejado de beber el arte del flamenco de la mano de los clásicos más grandes, pero creando su propio estilo. El teatro García Lorca se

convertirá en un tablao para mostrar, con su protagonismo, la variedad de cantes clásicos. Será en el festival que bajo el título *Barraquita Flamenca 2006* ha organizado la Fundación Instituto de Cultura del Sur.

Comunicar al público sus propios sentimientos. Es lo que el cantaor de flamenco Paco del Pozo pretende hacer sentir a sus espectadores cuando se sube a un escenario. “Primero tengo que hacerme sentir a mí, si no difícilmente puedo llegar al público. Intento emocionarme yo mismo y esa emoción la quiero transmitir”, expresa el maestro.

Y así pretende que sea en la actuación en el Teatro García Lorca. En esta ocasión realizará un recorrido de una hora de duración por el árbol genealógico “de los cantes básicos o clásicos, no de nueva creación”, concreta. En este sentido, pone los ejemplos de soleá, bulerías o los mineros. La voz y los pasos del artista irán acompañados de los acordes de la guitarra de Antonio Carrión, que, a su juicio, es “uno de los mejores *tocaors* del país en el panorama actual”.

Un payo premiado en el Cante de las Minas

Entre los galardones con que ha sido premiado Paco del Pozo destaca el primer premio del Festival Nacional de Cante de las Minas, conocido como la Lámpara Minera, con el que fue distinguido en 1997. De acuerdo con la explicación del cantaor, es el festival más prestigioso de España en esta categoría. “Soy el único madrileño que tiene este premio. Yo tenía 22 años y desde ese momento me dediqué plenamente al flamenco. Me descubrí y me descubrieron”, recuerda. Precisamente, gracias a ese galardón tuvo una cita en Getafe “hace unos seis o siete años”, ya que realizaron un homenaje a los madrileños premiados en ese festival. “He estado varias veces, en la Casa de Andalucía y en el teatro que había en la calle Madrid”. Cuando el cantaor hace memoria y se remonta a sus inicios, reconoce que “como todos los comienzos de algún arte, se empieza por afición”. No tiene antecedentes familiares en el cante ni una referencia cercana. “El arte me encontró a mí. Me gusta cantar desde que tengo uso de razón. Al principio cantaba de todo, porque no conocía el flamenco”. El apoyo de su familia fue determinante. Descubrió este estilo musical en la radio y la televisión. “Lo que oía lo imitaba. Le dije a mi padre que me gustaba el cante y que si me podía ayudar. Él me ayudó. Me compró mis primeros casetes”. El que sea payo no fue una dificultad para introducirse en el arte del flamenco. Tal y como él afirma, no es cuestión de raza, sino que en su caso lo determinante fue el entorno.

“He procurado atraer todos los conocimientos que me transmitían pero creando mi propio estilo”. Con el



“Primero tengo que hacerme sentir a mí, si no difícilmente puedo llegar al público”

“Como en todos los comienzos de algún arte, se empieza por afición”

guitarristas Paco de Antequera, el cantaor madrileño debutó a la temprana edad de ocho años. Continuó su aprendizaje con el *tocaor* cordobés Manolo Molina y también estuvo al lado del de Linares Pepe Puchete, “quien me explicó los ritmos y los secretos del flamenco”, matiza. Del Pozo se considera un cantaor cultivado, “cantaor largo, que decimos nosotros”. Y es que maneja una amplia gama de cantes y no se cansa de investigar este arte. La forma de estudiar el flamenco es la transmisión oral, explica. Reconoce que no existen escuelas como tales, “aunque ahora hay algún proyecto, pero todavía no es definitivo”.

Sus primeras actuaciones se desarrollaron en festivales benéficos y residencias de ancianos. Más tarde intervino en peñas flamencas de Madrid y el siguiente paso lo dio en compañías de bailes y tablaos, “como el madrileño Corral de la Moreña”. A partir de ahí comenzó su andadura en solitario o, como lo llaman ellos, “a cantar alante”. Fue en 2003 cuando Paco del Pozo publicó su primer disco, que lleva por nombre *Vestido de luces* y pretende

ser un homenaje especial al torero Antonio Ordóñez. Este primer trabajo cuenta con invitados como Je-

rónimo o Jorge Pardo y se complementa con textos de poetas españoles como Gerardo Diego, Antonio Murciano o Ángel Peralta. No obstante, el cantaor señala que antes de este disco ya había realizado colaboraciones. “Estaba muy orgulloso del resultado, ya no por las ventas, sino porque es una buena carta de presentación para el artista”. En este sentido, comenta que “el flamenco no vende. No se puede comparar con Bisbal; el disco de Camarón que más se vendió alcanzó las 12.000 co-

pias. Bisbal vende millones. Muy a mi pesar”. Paco del Pozo anuncia que su siguiente trabajo está previsto que vea la luz en la primavera-verano de 2007.

Clases, colaboraciones y actuaciones

El artista tiene muchas inquietudes para el futuro. “Mi carrera no ha hecho más que empezar”, asegura. Aparte de enumerar actuaciones, colaboraciones, discos y festivales quiere ser reconocido como un cantaor de prestigio. Actualmente suele ilustrar las conferencias del poeta y escritor Felix Grande y colabora con la compañía de María Pages y con el guitarrista clásico José María Gallardo, “uno de los mejores del mundo”, subraya. Además, trabaja en el Conservatorio Profesional de Danza como cantaor acompañante. Y es que la enseñanza es otra de las facetas del artista, ya que también ha impartido clases de cante en instituciones privadas y públicas. “Ambas actividades se combinan bien. Las actuaciones suelen ser los fines de semana y las clases, entre semana”. Vivir de la música exclusivamente es difícil, y como él mismo explica “hay muchos meses en los que no te llaman”. Y añade que es muy gratificante trabajar en lo que te gusta. Sin embargo, tiene sus contras: “Hay meses muy duros en los que no tienes tiempo de disfrutar de otras cosas como la familia”.

Susana Zorraquino

Barraquita flamenca 2006
Teatro García Lorca
Viernes, 22 de septiembre, 21.00 h.

La Buhardilla: pop de los 70

La Buhardilla es un grupo de amigos que hacen sonar canciones de pop y rock de los años setenta, especialmente. Los componentes son “prácticamente de la familia”, según explica Sergio Valdeíta. Y sin prácticamente. Sergio, Patricia y Luis comparten, además de escenario, apellido. Les unen la música y los genes. Completan el conjunto Santiago Asama, Ángel García, Antonio Romero y la recién llegada Sole, que se incorporó hace pocos días.

La vida como grupo comenzó en la Escuela de Música Maestro Gombáu, donde se encontraron y empezaron a tocar “por pasar el rato”, afirma Sergio. El nombre del grupo viene de la buhardilla de la casa de los Valdeíta, su lugar de ensayo. Interpretan sus propias canciones y también temas de otros, por ejemplo de Santana, que les gusta mucho. Sus composiciones hablan del día a día en general, de la cotidianidad en Getafe y de cosas curiosas que le han pasado a gente conocida. Para el público, preparan también unas imágenes que ilustran las letras y que proyectarán en su concierto. La familia, los amigos y los alumnos de la escuela son los primeros en la lista de fans de La



Buhardilla. “Nos apoyan incondicionalmente —indica Valdeíta—. Siempre vienen a ver nuestras actuaciones y eso nos gusta mucho”.

S.Z.

La Buhardilla
Teatro García Lorca
Sábado, 23 de septiembre, 20.00 h.

La cantautora extremeña Irene Vera presentará su primer disco, *Vendrán días*

“En vez de salir de fiesta prefiero dar un concierto”

Vendrán días es el título del primer trabajo discográfico de la extremeña Irene Vera. El 30 de septiembre lo presentará en el escenario del Teatro García Lorca.

Llegó a la Universidad Carlos III con 17 años y ahí nació como cantante. A punto de comenzar cuarto de carrera, recorre el país con su música y espera cruzar pronto el Atlántico.

A finales de junio se planteó la grabación del disco y desde entonces no ha parado un día. “Es una locura. Hay que decidir las canciones que entrarán de entre todo el repertorio que tengo, los títulos, el nombre del compacto, reunir a todos los músicos para la grabación, repasar las letras, corregir...”. Irene Vera enumera una larga lista para indicar el trabajo que lleva la edición de un disco. “Hay que elegir los músicos habituales, el bajista, el batería; si alguna canción suena con flauta travesera o violín o acordeón”, continúa. Sólo esta tarea ocupa cerca de dos meses. “Los músicos van al estudio y uno por uno van grabando, pista por pista, su partitura. Luego se mezcla con la voz, que es lo último que se añade”. El paso de lanzar una selección de canciones al mercado nace con la idea de ofrecer un trabajo de calidad, serio y preparado. Su nombre, *Vendrán días*. “Sólo quiero disfrutar con la música, lo que tenga que venir vendrá, que es la idea que se refleja en el título. No sabemos lo que pasará”, explica Vera, quien tiene claro que “en vez de salir de fiesta prefiero dar un concierto”.

La labor de sacar al mercado un producto discográfico no termina con la grabación. “En algunos temas nos damos cuenta que se puede conseguir algo mejor dándole otro aire”. Así, el trabajo vuelve a empezar. “No sólo decido yo —subraya la cantautora—, hay un equipo de músicos que me rodean y dan su opinión. Hacemos algo mejor entre todos”.

Estilo melódico y novedoso

El estilo es un poco melódico, novedoso y actual, según describe la autora. Incluye un tema flamenco “con unos coros muy interesantes de una gitana”, concreta. Y continúa hablando del contenido: una balada, otro tema más movido, uno de medios ritmos, hay un bolero “cantado a medias con el productor”. En resumen, “hay variación”. Por ejemplo, algunas canciones hablan del amor y del desamor. Otra pieza trata sobre la violencia de género. Sobre ésta, Vera apunta que podría editarse en otro disco, y añade que la presentará en el García Lorca con la cantante conocida como Esmeralda, quien está también muy comprometida con estas cuestiones. Sobre la ciudad que la ha acogido no ha escrito todavía ninguna canción, aunque en algún tema se nombra Madrid de manera general. “Si cantara a alguna ciudad, primero sería a mi tierra y luego a Getafe. Quizá en el segundo disco”.

El proyecto discográfico no hubiera sido posible sin la ayuda de José Luis Toribio, quien le apadrinó desde sus comienzos hace dos años, y de su manager, José Manuel. “Sin ellos no habría dado el paso de dedi-



“Si cantara a alguna ciudad, primero sería a mi tierra y luego a Getafe. Quizá en el segundo disco”

“Es complicado extraer diez temas de un repertorio de cincuenta”

carne a la música en este nivel”, apunta. Agradece el apoyo del público que ha asistido a sus conciertos, “que se han convertido en acreedores”, y el de su familia. “Mis hermanos y mi padre también empezaron con la música como *hobby* y conocen este mundo”.

En opinión de la compositora, la mayor dificultad viene ahora, “cuando el disco esté en la calle”. Y es que teme la aceptación y la reacción del público. Además, “ahora hay que mover el trabajo: reuniones, concertar entrevistas...”. No obstante, ha tenido otras complicaciones. Por ejemplo, cuenta sus problemas de dicción con muchas palabras, lo que le llevó a trabajar frases enteras, “soy extremeña de nacimiento”, aclara.

Carrera universitaria

Plasencia, en Extremadura, la vio nacer. Vino a tierras madrileñas para estudiar Económicas y Periodismo en la Universidad Carlos III. Ac-

tualmente se siente getafense. “Sé que mi vida está aquí. Y por lo menos me quedan dos años más. La carrera la acabo, seguro”. Le gustaría volver con su familia, pero sabe que vivir de la música allí es difícil. Estos vínculos le han ayudado para elegir el lugar de la puesta de largo de su compacto. Además, el pasado 20 de enero presentó en Getafe a su banda. Otro aliciente es que le gusta mucho el teatro. “Es un sitio muy bonito y elegante. Grabamos en enero el DVD y fue un concierto para no olvidar”.

Sus estudios no los deja de lado: tenía una asignatura para septiembre pero ya la ha superado. Sin embargo, entiende que si este proyecto avanza, tendrá que organizarse “un poco más y mejor”. Sus primeros escenarios fueron bares madrileños de música en directo. Cuando montó la banda saltó a las salas de música en vivo, como Caracol o La Sal. Luego fueron los teatros y los conciertos de ayuntamientos. Ya tiene programadas nuevas actuaciones. Aparte del García Lorca, el grupo viajará por tierras extremeñas en el mes de noviembre y después volverá por Madrid. La banda no tiene un nombre como conjunto, sino que “es Irene Vera”, tal y como explica la cantautora, no obstante, el disco se editará con la denominación de Vera “que parece más un nombre de grupo”. El futuro más inmediato la obliga a “cruzar los dedos para todo salga bien”. Un objetivo es conseguir un público más fijo. Además, Irene Vera y sus músicos quieren ofrecer conciertos en Sudamérica.

Susana Zorraquino

Irene Vera

Teatro García Lorca

Sábado, 30 de septiembre, 20.00 h.

PD: tu gato ha muerto, un canto a la amistad y al amor en el Lorca

Se abre el telón. El escenario es el apartamento de un actor con poca suerte en la vida. Intenta escribir una novela pero cuando ya tiene 164 páginas un ladrón se las roba. El ratero vuelve al lugar del hurto y el intérprete le atrapa y le amordaza. Todo ocurre en Nochevieja, el mismo día en que lo único que une al actor con la vida se esfuma: su mascota.

Éste es el argumento de la obra que la compañía local Taormina representará en las tablas del Lorca: la tragicomedia *PD: tu gato ha muerto*, que el dramaturgo James Kirkood (Premio Pulitzer) publicó en 1972 y que esta compañía ya representó hace 25 años. Según explica el director, José Palacios, “es una de las obras que más hemos interpretado y que se ha repuesto en varias ocasiones”. Además, la escenificación de esta particular historia les ha hecho ganar bastantes premios, tal y como señala. La obra llegó incluso, aunque brevemente en 1975, al teatro de Broadway.

“Es divertida, amena, coloquial”, apunta Palacios. En cuanto al lenguaje utilizado, lo califica como “vivo y actual”. La pieza es “un canto a la amistad y al amor”. Y es que la historia gira en torno a dos perdedores que viven en un medio hostil “como es una ciudad casi ajena, Nueva York”, y es la amistad que surge entre los dos, la que salva sus vidas.

Cuatro intérpretes (Antonio Orozco, Mari Carmen Vizoso, José Palacios y Marcos Toro) trabajan durante casi dos horas. La segunda de las citadas regresa a Taormina después de muchos años de ausencia, teniendo previsto para el mes de abril interpretar a la protagonista de *¡Ay! Carmela*.

Susana Zorraquino

PD: tu gato ha muerto

Teatro García Lorca

Sábado, 24 de septiembre, 20.00 h.

PISOS**(COMPRA EN GETAFE)**

COMPRO PISO a particular de 3 dormitorios. Al contado. En Getafe. Tel.: 916821282.

(VENTA EN GETAFE)

ALHÓNDIGA. Piso de 85 m², salón independiente, 2 habitaciones (antes 3), baño completo con hidromasaje, terraza de 22m², calefacción tarifa nocturna, A/A. ¡Mejor ver! ¡Urge! 40.500.000 pts/243.410 euros. Interesados llamar al teléfono de contacto: 916834240.

ALHÓNDIGA, se vende piso, 100 m², 3 dormitorios. Interesados llamar al teléfono de contacto: 916827671.

ALHÓNDIGA, se vende piso, muy soleado, 4ª planta, cerca de la estación Getafe Central. Interesado llamar a los siguientes teléfonos de contacto: 916963214 y 616282762.

BERCIAL. Piso de 3 habitaciones, 62 m² útiles, reformado, terraza de 7m², gas eléctrico, A/A, trastero de 5 m². ¡Entrega inmediata! 39.100.000 pts/235.000 euros. Teléfono: 916834240.

BERCIAL. Piso de 85 m², 3 habitaciones, salón independiente, cocina amueblada con electrodomésticos, gas eléctrico, tarifa nocturna, A/A, terraza, amueblado, totalmente reformado. ¡Excelentes calidades! 52.500.000 pts/315.530 euros. Teléfono: 916834240.

C/ MADRID, se vende piso, 115 m², 3 dormitorios, 2 cuartos de baño, c/c, a/a, cocina recién amueblada, terraza en el salón forrada de madera, moldura de escayola por toda la casa, puertas de roble nuevas. Muy bonito. Teléfono: 620236179.

C/ HOSPITAL DE SAN JOSÉ. Piso semi-nuevo, 72 m², salón indep., cocina amueblada, 2 dormitorios, más amplio trastero, primeras calidades, ascensor. 220.000 euros. Interesados llamar al siguiente número de teléfono de contacto: 916831503.

CENTRO. Piso de 105 m², 4 habitaciones, terraza, a/e, semiamueblado, tarifa nocturna. ¡Mejor ver! 43.800.000 pts / 263.245 euros. Teléfono: 916834240.

GETAFE. Apartamento nuevo a estrenar, 42 m², 1 dormitorio, salón, baño, tendedero, cocina americana, suelos de tarima y gress, a/a, armario empotrado, climalit, todo exterior, bajo, muy bonito. Teléfono: 625167731.

GETAFE AYUNTAMIENTO. Bajo ext., 3 dormitorios, baño completo, patio, 60 m², reformado. 180.000 euros. Teléfono: 686101310.

GETAFE. C/Garcilaso. Nueva construcción. Ático de 2 dormitorios con amplísima terraza, trastero y pza de garaje incluidos, cuarto de baño completo, p/í de roble, a/e forrados, cocina amueblada, c/í por g/n, radiadores de aluminio, a/a, videoportero, sistema de seguridad. Estudiamos sus posibilidades de pago. Teléfono: 916837373.

GETAFE CENTRO, exterior, 75 m², planta 3ª, 3 dormitorios, cocina amueblada, baño, terraza, zonas comunes, 2 a/e, c/c, gress, climalit, p/í roble. Reformado. 211.000 euros. Teléfono: 916019233.

GETAFE CENTRO. Piso 100 m², 4º, salón 56 metros, 2 dormitorios, cocina y baño, salón de diseño. 269.950 euros. No agencias. Tel.: 629891371.

GETAFE CENTRO. Piso de 3 habitaciones, 95 m², semireformado, terraza de 10 m², calefacción central. ¡Buena zona! 42.300.000 pts / 254.228 euros. Tel.: 916834240.

GETAFE CENTRO, vendo apartamento, obra nueva, directamente propietario, 1 dormitorio, salón, cocina americana, baño, 49 m², ascensor, calefacción t/n. 300.000 euros. Teléfono: 679227871.

GETAFE CENTRO, vendo piso, 94 m², 4 dormitorios, cocina amueblada, a/a, exterior, cerca de renfe. 253.000 euros. No agencias. Tardes. Tel.: 618741047.

GETAFE NORTE. Piso semi-nuevo, 4 habitaciones, salón independiente, cocina amueblada, 2 baños, a/e, G/N, A/A, trastero, garage, ascensor. ¡Muy bonito! ¡Mejor ver! Teléfono: 916834240.

GETAFE. Piso 1ª planta, 1 dormitorio, todo amueblado, ventanas de aluminio, reforma hecha para entrar a vivir, calefacción nocturna, a 5 minutos de universidad y 10 de metrosur, baño y cocina reformados, cocina con electrodomésticos. 38.000.000 pts. Precio negociable. Urge. Teléfono: 916833794.

GETAFE, venta de piso. Muy bien comunicado en la avenida de España, 3 dormitorios, 1 a/e, salón de paso. Cocina amueblada. Baño completo reformado, instalaciones nuevas, gran terraza cerrada y trastero 13 m². 245.000 euros. Negociables. Tels.: 620144007 y 679373573.

JUAN DE LA CIERVA, 65 m², 3 dormitorios, cocina reformada y amueblada. Terraza, muy tranquilo, amueblado. 207.400 euros. Teléfono: 916834244

JUAN DE LA CIERVA. Piso 1ª planta, 2 dormitorios (antes 3), salón de 22 m², reformado completamente, G/N, halógenos, persianas eléctricas. ¡Excelentes calidades! 40.500.000 pts/243.410 euros. Teléfono: 916834240.

JUAN DE LA CIERVA. Piso de 60 m², 2 habitaciones, 1 baño completo, cocina amueblada con electrodomésticos, ascensor, terraza acristalada, calefacción tarifa nocturna, dobles ventanas, p/í pino, todo reformado. Particular. 228.410 euros. Teléfono: 699653089.

JUAN DE LA CIERVA. Piso seminuevo, 3 dormitorios, 2 baños, salón independiente, plaza de garaje, trastero opcional. Casi a estrenar. 353.600 euros. Teléfono: 916834244.

JUAN DE LA CIERVA. Piso seminuevo, 3 habitaciones, 2 baños completos, A/E, G/N, trastero de 8 m², ascensor, garaje. 309.000 euros. Teléfono de contacto: 916834240.

JUAN DE LA CIERVA, salón independiente, 2 habitaciones con a/e, cocina con electrodomésticos, para entrar a vivir. 216.000 euros. Tel.: 916834244.

KELVINATOR. Piso de 90 m², 4 habitaciones, 2 baños, seminuevo, G/N, trastero. ¡Buenas calidades! 64.200.000 pts/385.900 euros. Teléfono de contacto: 916834240.

KELVINATOR, se vende piso (frente a nuevo Mercadona). Piso primero, 90 m² útiles, 3 dormitorios, a/a, doble ventana en todo el piso, a/e, trastero, 2 plazas de garaje, 440.000 euros. Teléfono: 667658945.

MAGDALENA. Piso de 2 habitaciones (antes 3), cocina amueblada con electrodomésticos, terraza, calor azul, exterior, reformado. ¡A estrenar! ¡Precioso! (43.460.000 pts). 261.200 euros. Teléfono de contacto: 916834240.

MARGARITAS, 60 m², 3 dormitorios, cocina con electrodomésticos, piso reformado y amueblado. 204.300 euros. Teléfono: 916834244.

MARGARITAS, 70 m², 3 habitaciones, cocina amueblada, totalmente reformado, plaza de garaje. 251.200 euros. Teléfono: 916834244.

NORTE, 80 m² útiles, 3 dormitorios, 2 baños, cocina con tendedero, salón independiente. Trastero y garaje, semiamueblado. 360.400 euros. Teléfono de contacto: 916834244.

PZA. GÁLVEZ, exterior, 95 m² útiles, 1ª planta, 3 dormitorios, 2 baños, cocina amueblada, G/N, climalit, nuevo, 5 años. Plaza de garaje opcional. 330.000 euros. Llamar al teléfono de contacto: 649723127.

SAN ISIDRO. Apartamento-ático, seminuevo, 60 m², cocina americana, amueblado, terraza 20 m², G/N. ¡A estrenar! 42.800.000 pts/257.233 euros. Teléfono: 916834240.

SAN ISIDRO, C/ Valdemoro, piso bajo, exterior, 2 dormitorios. 34.000.000 pts. Teléfono: 616783486.

SAN ISIDRO. Particular vende apartamento, exterior, 1º, patio, gress, cocina individual, terraza acristalada, p/b. 135.227 euros. Teléfono de contacto: 652186021.

SAN ISIDRO. Piso 98 m² útiles, 2ª planta, 3 dormitorios, 2 baños completos, terraza y tendedero, calefacción, A/A, a/e, totalmente reformado, ascensor en proyecto. Garaje opcional. 264.500 euros. Teléfono: 646540696.

SAN ISIDRO. Vendo piso, bajo, bien comunicado. Precio a convenir. Tel.: 616783486.

SECTOR III. Precioso chalet adosado, de esquina, 4 plantas, 275 m² construidos, más 120 m² de jardín, cocina valorada en 36.000 euros. 4 dormitorios, 2 baños, más aseo. Piscina, pistas de tenis y otros deportes, reformado, sótano, bodega. Muy baja comunidad. Teléfono: 636062269.

UNIVERSIDAD. Particular vende piso, reformado, 65 m², exterior, 3 dormitorios, salón con mural, terraza, cocina amueblada, maletero, v/climalit, p/í de roble, gress, p/b, 3ª planta, bonitas vistas, muy luminoso, bien comunicado (Metrosur, tren y autobús). 180.000 euros. Tardes. Tels.: 696616251 y 639428737.

VENDO PISO en Getafe, frente C.C. Juan de la Cierva, 4ª planta, 3 dormitorios, salón, cocina, baño completo, amplia terraza. Bomba de aire frío y calor. G/N. 200.000 euros. Teléfono: 916962370.

VENDO PISO en Getafe. Laguna de Joatzel, 93 m², 2ª planta, todo exterior, luminoso, 3 dormitorios, 2 baños completos, salón de 22 m², parquet, a/e, c/í, doble ventana, ascensor, zonas verdes. 304.000 euros. Teléfono: 625113035.

VENDO PISO en zona Alhóndiga. Totalmente reformado, 2 habitaciones, cocina amueblada, salón indep. con terraza, baño completo, trastero. Calefacción con t/n. Teléfono: 646208627.

(VENTA FUERA DE GETAFE)

GRIÑÓN, particular, chalet pareado de esquina, 2 plantas más sótano, 250 m² habitables, 520 m² de parcela, reformado, a estrenar. 378.637 euros. Teléfono: 629162083.

PARLA, Fuentebella, 80 m², 3 dormitorios, salón comedor, cocina amueblada, baño completo, terrazas acristaladas, c/c, tarima flotante, puertas de roble, reformado, piscina y zonas deportivas. Teléfono: 607460983.

PINTO, La Tenería, apartamento de 45 m² más 30 m² de patio, nuevo, garaje y trastero. 190.000 euros. Teléfono de contacto: 609227733.



LOCALES EN EL BERCIAL

902 111 037 / 609 519 564



"NUEVAS SOLUCIONES EN ALUMINIO"

Ventanas
Rotura Puente Térmico
Frentes de Armario
Mampara de baño
Ventana Tejado
Albañilería

C/ Leganés, 39 GETAFE (Madrid)
Teléfono: 91 683 67 76

QA GESTORIA
Mahillo
GESTORIA ADMINISTRATIVA

Autónomos y contabilidad

C/ Padre Blanco, 6
28901 Getafe (Madrid)
Tlfs: 91 681 40 88 / 38
Fax: 91 665 05 05
mahillo@gestores.net
www.gestoriamahillo.com

VILLAVERDE BAJO. Vendo piso, 3 dormitorios, 1 baño, todo amueblado, 70 m². Precio: 171.288 euros. Tel.: 679770183.

ZARZAQUEMADA (LEGANÉS), C/Monegros. Bien comunicado, cercano a metro y renfe, completamente reformado, 3 dormitorios, cocina, baño, comedor, terraza. Teléfono: 609030549.

(ALQUILER EN GETAFE)

AV. ANDALUCÍA. Apartamento. 1 dormitorio, urbanización cerrada con piscina, trastero, totalmente amueblado. A estrenar. 650 euros. Imprescindible aval. Tel.: 647657739.

CHALET SECTOR III, alquiler, cooperativa Nuevo Hogar, céntrico, a 2 min. de metro, 4 dormitorios, 2 baños y 1 aseo, buhardilla, totalmente amueblado, A/A, a/e, garaje para 2 coches, disponible en octubre de 2006. Necesario aval. Renta 1.200 euros. Tel.: 617654119.

MARGARITAS, frente a Universidad, 3 dormitorios, 4ª planta exterior, completamente reformado, amueblado, calefacción t/n, toma de teléfono y tv en habitaciones, bañera de hidromasaje en baño. Aval bancario o de propiedad. 690 euros. Teléfonos: 618164057 y 619794528.

PISO EN ALQUILER, Getafe centro, calefacción, A/A, 3 dormitorios, amueblado. 700 euros/mes. Teléfono de contacto: 916813741.

SE ALQUILA CHALET en Sector III, Las Laderas, 3 baños, 3 dormitorios, cocina, salón, buhardilla y sótanos totalmente adaptados, garaje y patio. 1.200 euros. Interesados llamar al teléfono de contacto: 916830656.

SE ALQUILA DÚPLEX, en Sector III. 150 m² más 40 m², jardín a estrenar. Zona privada ajardinada. 1.000 euros. Teléfonos de contacto: 916596215 y 675067383.

SE ALQUILA PISO amueblado, 70 m², zona centro, 3 dormitorios, c/c, ascensor, 650 euros, incluida comunidad. Teléfonos de contacto: 916827019 y 60992305.

SE ALQUILA PISO en Getafe Centro, a 2 min. de la estación, 1º, 4 dormitorios, amueblado. 950 euros. Imprescindible 3 meses de fianza y el corriente, necesaria nómina. Interesados llamar al siguiente número de teléfono de contacto 916964939.

SECTOR III, se alquila duplex, 150 m², más 40 de jardín, 4 dormitorios, 3 baños, garaje y trastero, zona ajardinada. Para entrar, colonia Nuestra Señora de Loreto, a 5 min. de metrosur (Conservatorio). 1.100 euros / mes. Teléfono: 916596215 y 675067383.

ZONA CATEDRAL, alquiler piso, 2ª planta, exterior, 2 habitaciones, cocina amueblada. 650 euros, comunidad incluida. Teléfono: 616613292.

(ALQUILER FUERA DE GETAFE)

ALQUILER APARTAMENTO en Torrevieja (Alicante), con 2 dormitorios, piscina, garaje, A/A, totalmente equipado, ascensor nuevo. Por quince días, meses o largas temporadas, centro del pueblo. Teléfono: 699347110.

LEGANÉS, FRENTE A PEREDA, apartamento de 1 dormitorio, totalmente amueblado, 650 euros, imprescindible aval. Teléfono: 647657739.

PUBLICIDAD: TARIFAS ESPECIALES PARA PEQUEÑAS EMPRESAS Y PROFESIONALES. TELÉFONO: 91 601 03 94

(DEMANDA DE ALQUILER FUERA DE GETAFE)

MADRID, cualquier zona, pareja española busca apartamento, 1 dormitorio amueblado, exterior con terraza, bien comunicado, urge para entrar a vivir. Sin aval. No agencias. 400 euros. Teléfono: 626233389 y e-mail: mayleca-sadogomez@yahoo.es.

PARCELAS Y FINCAS RÚSTICAS

(DEMANDA DE TERRENOS)

GETAFE. Compramos solares y casas viejas. Llámenos e infórmenos. Pagamos al contado. Teléfono: 916837373.

(VENTA)

GETAFE POLIGONO LOS OLIVOS Ampliación Vendo parcela industrial, 525 m² T: 609031221

RETUERTA DEL BULLARQUE, Ciudad Real. Parcela 5.000 m², vallada viña, olivos, árboles frutales, zona regadío, instalación por goteo, tractor, nave. Muy económica. Teléfono: 916957929.

LOCALES, NAVES Y OFICINAS

(ALQUILER EN GETAFE)

ALQUILO LOCAL, en Getafe, 86 metros, bien situado, junto a entrada galería comercial, ideal para cualquier negocio, C/ Juan de la Cierva. Llamar al teléfono de contacto: 916828540 ó 677269181.

AULA DE INFORMÁTICA se alquila en Getafe. Interesados llamar al siguiente número de teléfono de contacto: 916837816.

ALQUILO LOCAL 86 m²
Bien situado junto a entrada Galería Comercial.
Ideal para cualquier negocio.
C/ Juan de la Cierva.
916828554-677269181

GETAFE CENTRO, se alquila local, 230 m², con todas las instalaciones. Tel.: 916827671.

LOCAL ACONDICIONADO alquiler para cualquier negocio u oficina. Ideal para peluquería. 40 m² útiles, con servicio, lavabo, cierres ciegos, local de esquina. Sector III. 450 euros+IVA. Teléfono de contacto: 916959071.
LOCAL COMERCIAL, alquiler en Getafe. Zona Kelvinator, avda. del Ferrocarril. 15 m de fachada, 105 m². Precio: 1.382 euros/mes+comunidad+IVA. Llamar al teléfono de contacto: 916960284.

LOCAL COMERCIAL en Getafe Norte, se alquila. C/ María Moliner nº 3. 60 m² en bruto, 8 metros de fachada. Acera de 20 m de ancho para cualquier tipo de actividad. Alquiler gratis con condiciones. Teléfono: 615209831.

LOCAL de 120 m², zona centro (detrás del Ayuntamiento), reformado. Alquiler 1.052 euros+IVA. Teléfono de contacto: 696811999. Preguntar por Juan.

LOCAL EN GETAFE se alquila (zona avda. de España), 250 m², mucha fachada y salida a dos calles. Precio a convenir. Llamar al teléfono de contacto: 678526081.

NAVE INDUSTRIAL en Getafe, Pl. San Marcos. 400 m² más 40 m² de oficinas. Patio trasero y delantero. Con luz y agua. Interesados llamar al siguiente teléfono de contacto: 639303663.

SE ALQUILA LOCAL en Getafe (C/Sta. Bárbara, próximo a Universidad), 70 m². Reformado. Listo para entrar, 2 WC. Ideal para despacho, consultorio, oficina. Precio 400 euros. Interesados llamar a los siguientes números de teléfono de contacto: 676450473 o 916960126 (noches).

SE ALQUILA LOCAL, zona centro, nuevo, 80 m²+20 m² de patio, con baño, agua, luz. 750 euros. Teléfono: 639774569.

(ALQUILER FUERA DE GETAFE)

FUENLABRADA Local 130 m²
Insonorizado,
ideal para cualquier tipo de negocio.
Gran Oportunidad Inversores
T: 650406306

VILLVERDE BAJO, alquiler local, 60 m², ideal para peluquería, calle comercial, frente autoservicio Día. Interesados llamar al siguiente número de teléfono de contacto: 916962916.

(COMPRA EN GETAFE)

COMPRO PARCELA en Polígono Industrial Los Olivos. 500 m aproximadamente, preferentemente primera fase. Teléfono: 627845114.

(VENTA EN GETAFE)

GETAFE CENTRO, vendo local. 100.000 euros. Teléfono de contacto: 639781161.

LOCAL en venta zona centro, peatonal (próximo al Ayuntamiento) 70 m². 168.283 euros. Interesados llamar al siguiente número de teléfono de contacto: 916010626.

OFICINAS de 200 m², entradas por C/ Arboleda y C/ San Isidro. 8 despachos, 4 baños, climatizadas. Posibilidad de dividir en 2. Interesados contactar en el siguiente teléfono: 915223986.

VENTA de trasteros y plazas de garaje. Kelvinator. Llamar interesados al número de teléfono: 916955859.

(VENTA FUERA DE GETAFE)

LEGANÉS, zona Hospital, se vende local de 35 m². Interesados llamar al siguiente número de teléfono de contacto: 916941628.

GRUPO IBERSOL
CONSULTING Y GESTION INMOBILIARIA



<p>ALQUILO LOCAL GETAFE ZONA MUY CENTRICA, VISTAS A CALLE MADRID, DE 247 M2 APROX., FACHADA DE 10 M. APROX., EN BRUTO, TIENE SALIDA DE HUMOS. PRECIO: 5.000 euros Mes + IVA TLF: 91.695.45.97</p>	<p>VENDO PISO ZONA CENTRO 48 M2 APROXIMADOS, 1ª PLANTA, TODO EXTERIOR, 2 DORMITORIOS, 1 BAÑO. ZONA COMUNITARIA PARA APARCAR PRECIO: 156.263 euros TLF: 91.695.45.97</p>	<p>VENDO PISO ZONA ALHÓNDIGA 60 M2 APROXIMADOS, PLANTA BAJA, EXTERIOR, 2 DORMITORIOS, 1 BAÑO, COCINA GRANDE, 1 PATIO PRECIO: 175.015 euros TLF: 91.695.45.97</p>
---	---	--

C/ Madrid, 57 (Local) · GETAFE (Madrid)
TEL. 91 695 45 97

VENTA DE TRASTEROS Y PLAZAS DE GARAJE ZONA KELVINATOR
916955859

(TRASPASO EN GETAFE)

CENTRO DE ACUPUNTURA Y MASAJES se traspasa en Getafe Centro. Pleno funcionamiento, por no poder atender. Excelente oportunidad para fisioterapeutas y masajistas, acupuntores, naturópatas y esteticistas. Muy buen precio. Interesados llamar al siguiente número de teléfono de contacto: 617232875.

SE TRASPASA LOCAL COMERCIAL, 95 m², C/ Toledo, 6 (junto Ayto.) apto para cualquier negocio, pizzería con terraza actualmente. Teléfono de contacto: 661937995.

TIENDA RECIÉN INAUGURADA se traspasa, renta baja. Centro de Getafe. Precio a convenir. Interesado llamar a los siguientes números de teléfono de contacto: 916017941 y 917977359.

(TRASPASO FUERA DE GETAFE)

LEGANÉS TRASPASO, alimentación y frutos secos. En buena zona, funcionando y con clientela. Cerca de colegio, hospital y metro. Urge por no poder atender. 16.000 euros. Teléfono de contacto: 605524504. Elena.

MOTOR

(VENTA)

BMW 320 DIÉSEL, 136 cv, año 2000, climatizador, perfecto estado, 50.000 km., transferido. 16.500 euros. Interesados llamar al teléfono de contacto: 629259401.

BMW 520, 170 cv, 130.000 km. Libre de revisiones, nacional, azul, perfecto estado, diciembre de 2000. 13.600 euros. Teléfono de contacto: 607745814.

MC AG. INMOBILIARIA Desde 1989
C/ Felipe Estevez, 16 Local
Teléfono: 91 683 42 44 · Fax: 91 696 55 08

<p>ZONA CENTRO Precioso, totalmente reformado, 1ª planta, cocina con electrodomésticos, terraza, tarifa nocturna, amueblado. ¡¡Mejor ver!! 37.500.000 ptas. - 255.400 euros</p>	<p>ZONA CENTRO Piso totalmente reformado, 3 dormitorios, cocina con electrodomésticos, terraza, ascensor, C/C, garaje opcional 48.600.000 ptas. - 292.000 euros</p>	<p>HIPOTECAS 100% + GASTOS PRÉSTAMOS PARA EXTRANJEROS REUNIFICACIÓN DE DEUDAS DINERO URGENTE LLÁMANOS SOLUCIONAMOS CUALQUIER PROBLEMA ECONÓMICO comercial@getafeweb.com prestamos@getafeweb.com</p>	<p>SAN ISIDRO Precioso piso de 3 dormitorios, totalmente reformado, amplio salón luminoso, trastero. ¡¡Excelentes calidades!! ¡¡Para entrar a vivir!! 51.600.000 ptas. - 310.000 euros</p>	<p>GETAFE NORTE Renta libre, seminuevo, amplio salón independiente, 3 dormitorios, A/E, 2 WC completos, A/A, semiamueblado. ¡¡Muy bonito!! ¡¡Mejor ver!! 63.900.000 ptas. - 384.000 euros</p>
<p>JUAN DE LA CIERVA Piso reformado. Poca antigüedad, salón independiente, ascensor, gas natural, trastero, garaje opcional. ¡¡Buenas calidades!! 43.800.000 ptas. - 263.000 euros</p>	<p>ZONA CENTRO Piso, 115 m2. Amplio salón independiente, 3 dormitorios con A/E, terraza grande, C/C, A/A. Cocina con electrodomésticos, amueblado. ¡¡Mejor ver!! 33.500.000 ptas. - 296.300 euros</p>		<p>PERALES DEL RIO Adosado de 3 plantas, amplio salón independiente, 3 dormitorios, 3 WC completos, C/C, A/E, urbanización con piscina y zonas comunes, jardín. ¡¡Buenas calidades!! ¡¡Muy luminoso!! 60.300.000 ptas. - 362.600 euros</p>	<p>ZONA VENTORRO Piso seminuevo de 95 m2, 2 dormitorios (antes 3), amplio salón independiente, 2 WC, A/A, cocina con electrodomésticos. ¡¡Excelentes calidades!! ¡¡Muy luminoso!! 56.000.000 ptas. - 337.000 euros</p>

MERCEDES E220 CDI, caja nueva, plata, octubre 2002, todos los extras. 27.346 euros. Teléfono de contacto: 629259401.

MERCEDES E290 TD, avantgarde, diciembre del 97, automático. 16.250 euros. Interesados llamar al siguiente número de teléfono: 665523806.

NISSAN ALMERA, 2.000 Diesel, 4 puertas, EE, CC, DA, AA, radio CD MP3, 2 airbags, 62.000 km. A toda prueba. 5.000. Particular. Teléfono: 626818715 ó 916814845.

PEUGEOT 205 GENERACION, año 1997, aire acondicionado, elevadas eléctricas, 155.000 km, muy buen estado. 2.700 euros. Teléfono: 617684464.

SEAT IBIZA 1.9, diésel, con todos los extras, ITV pasada hasta diciembre de 2005, color rojo. Teléfono: 665150918.

SEAT IBIZA PASSION 1.9, diésel, 175.000 km, año 1996, radio cd, ruedas nuevas, ITV recién pasada, buen estado. 2.300 euros. Teléfono: 625774758.

SEAT TOLEDO 1.9, 110 cv, año 2002, gris medio, todos los extras. 13.000 euros. Teléfono: 649885427.

TOYOTA RAV-4, Modelo Luna, año 2001, 71.000 km., 5 puertas, color plata, a toda prueba. 17.000 euros. Teléfono de contacto: 653611812.

VOLKSWAGEN GOLF 4 TDI, vendo. 130 cv, climatizador, ordenador, cargador frontal, suspensión sport, muy equipado y bonito, con libro de revisiones. Mejor ver. Teléfono: 635412272.

GARAJES

(ALQUILER/VENTA EN GETAFE)

ALQUILLO PZA. DE GARAJE cerca de Renfe y Policía (C/ Esteban Terradas). Interesados llamar al siguiente número de teléfono de contacto: 665271493.

ALQUILLO PZA. DE GARAJE próxima a G. Palacios (C/ Moraleja). 80 euros. Garaje en comunidad y puerta automática con mando. Teléfono: 687537323.

AVDA. ESPAÑA, frente al Polideportivo Juan de la Cierva. Pza de garaje. Teléfono: 916815590. Llamar de 14.30 a 16.30 h.

C/ ESTEBAN TERRADAS plaza de garaje en Getafe. Cerca del cercanías. 80 euros. Teléfonos: 916822105 y 665271493.

C/ HERNÁN CORTÉS, 8. Amplia plaza, se alquila por 75 euros/mes. Teléfono: 916810339. A partir de las 19.00 h.

C/ POLVORANCA. Se alquila pza. de garaje para moto, zona centro de Getafe. C/ Polvoranca-Valdemorillo. Mando a distancia. 40 euros. Teléfono: 916820237.

C/ SAN VICENTE. Se alquila plaza de garaje. Detrás de Hacienda. 90 euros. Teléfono: 916953117 y 639592267.

GETAFE. C/ Estudiantes. Pza. de garaje para coche en edificio nueva construcción. Llave en mano. Estudiamos sus posibilidades de pago. Interesados llamar al teléfono de contacto: 916837373.

GETAFE. C/ Estudiantes. Pza. de garaje para moto en edificio nueva construcción. Llave en mano. Estudiamos sus posibilidades de pago. Teléfono: 916837373.

GETAFE. C/ Garcilaso. Pza. de garaje para moto en edificio nueva construcción. Llave en mano. Estudiamos sus posibilidades de pago. T.: 916837373.

KELVINATOR. C/ Ramón Rubial, fácil acceso y mando a distancia. 65 euros. Teléfono de contacto: 618741047.

KELVINATOR. C/ Terradas. Pza. de garaje para coche en edificio nueva construcción. Llave en mano. Estudiamos sus posibilidades de pago. Teléfono: 916837373.

KELVINATOR. C/ Terradas. Pza. de garaje para moto en edificio de nueva construcción. Llave en mano. Estudiamos sus posibilidades de pago. Teléfono: 916837373.

KELVINATOR. Se alquila plaza garaje. 55 euros/mes. Teléfonos: 916821997 y 628338964.

(ALQUILER/VENTA FUERA DE GETAFE)

C/ DE LAS VACAS (VALDEMORO). 2 plazas de garaje. Se alquilan juntas o separadas. 55 euros. Teléfono de contacto: 916840581.

La Tenería (PINTO). Plaza de garaje para moto en edificio de nueva construcción. Llave en mano. Estudiamos sus posibilidades de pago. Interesados llamar al teléfono de contacto: 916837373.

LEGANÉS (ZARZAQUEMADA). Avda. La Mancha. 15.000 euros negociables. Interesados llamar al teléfono de contacto: 665271493.

ANIMALES

SE REGALAN CACHORROS, nacidos el 30 de marzo del 2006. Charo. Teléfono: 6296884130.

VENTA DE MUEBLES, ELECTRODOMÉSTICOS Y OBJETOS

ARMARIO DE MADERA, 4 puertas, en muy buen estado. Teléfono: 617913732.

APARATO DE A/A, nuevo. Movable con ruedas. Mejor ver. 200 euros. T.: 916826628.

CALDERA A GAS, sin uso, modelo Roca N9M-15. 205 euros. Teléfono: 617913732.

CARRO TIENDA COMANCHE, modelo atlanta. Poco uso. Teléfono: 916845137. Carmen. Tardes.

CONJUNTO SALÓN, mueble de 2,40 m, mesa con 4 sillas, mesa baja con mármol, 2 sillones y sofá. Todo a juego color caoba. Estilo clásico, buen estado. Todo a 600 euros. Teléfono: 916828006.

DORMITORIO JUVENIL, tubo rojo, 2 camas, con somieres de lamas de madera, escritorio y estantería con 3 estantes. 200 euros. Tels.: 916844860 y 699760432.

HABITACIÓN INFANTIL blanca y azul, cama, litera, armario y rinconera. Estudio con 3 muebles bajos con cajones. 300 euros. Tel.: 916844860.

HABITACIÓN INFANTIL completa, se vende. Pino macizo decapado en rosa. 300 euros. Tels.: 916968338 y 678078847.

MAQUINARIA DE SOFÁS, vendo 2 de 1 plaza, 40 euros cada uno, y dos sillas, 10 euros cada una. Interesados llamar al siguiente número de teléfono de contacto: 916817836.

MESA DE SALÓN más 4 sillas, color cerezo y tapizado en burdeos. Buen estado. 120 euros. Interesados llamar al siguiente número de teléfono de contacto: 916965535.

MUEBLES DE COCINA vendo, estilo moderno, buen estado, 2 frentes, uno de 2,60 m. y otro de 1,60 m., intercambiables, con horno y vitro, diseño especial. 600 euros. Teléfono: 916650495.

RINCONERA de piel, negra, vendo. 5 plazas. 250 euros. Teléfono: 916953809.

SE VENDE SILLA de transporte, adaptada para subir y bajar escaleras para personas sin posibilidad de movimiento, como las utilizadas para ambulancias, ligera y a estrenar. Precio económico. Teléfono: 617761247.

SILLAS. 4 sillas color haya para sala de estar. 40 euros. Teléfono: 916965535.

SILLONES INDIVIDUALES vendo 2. Color mostaza. Muy buen estado. 100 euros. Teléfono: 916965535.

SOFÁ, de 2 plazas, granate, seminuevo. Por traslado. 140 euros. Interesados llamar al teléfono de contacto: 660265085. Juan.

SOFÁ de 3 con chaiselonge, color azul, vendo. Muy buen estado, prácticamente nuevo. Entre 150 y 200 euros. Teléfono: 667441960.

TRICICLO DE ADULTO con marchas y plegable. Nuevo. Con dos cestas. Getafe Sector III. Interesados llamar al siguiente número de teléfono de contacto: 616062269.

VENDO ACUARIO 20 L., casi nuevo, con depuradora. 12 euros. Jaula de hamster con madriguera, 5 euros. Jaula de metacrilato para utilizar también como pecera, 5 euros. Interesados llamar al siguiente número de teléfono de contacto: 916828006.

VENDO CUNA de madera con colchón y ropita. 120 euros. Para más información contactar a través del teléfono: 916844134.

VENDO DORMITORIO JUVENIL completo, seminuevo, mejor verlo. Regalo 2 estores y radiador. Teléfonos de contacto: 620150745 ó en el 916933247. Llamar tardes.

VENDO MESA OVALADA de madera (1,70 x 90) desplegable a 3 m con 2 alas. Más 5 sillas a juego (color caoba, recién tapizadas), 400 euros. Interesados contactar en el teléfono: 916995799.

VENDO puerta de entrada de madera maciza, sin uso, con marcos. 82x2 metros. Abre hacia la izquierda. Para más información llamar al teléfono: 617913732.

VENDO puerta de salón de dos hojas, acristalada de 0,72x2 metros y 0,42x2 metros, sin usar. Teléfono de contacto: 617913732.

contactos

1.- CÓMO PONER UN ANUNCIO: Manda la palabra **ANUNGC** al 5088. El sistema te pedirá que escribas el texto y éste llegará en tiempo real a la sección y te asignará el código de tu anuncio.
2.- CÓMO CONTESTAR A UN ANUNCIO: Manda la palabra **CONTGC** al 5088. El sistema te pedirá la referencia del anuncio, envía y el sistema te pedirá el texto que quieres enviar. El anunciante lo recibirá en tiempo real.
3.- CÓMO DARSE DE BAJA: Manda la palabra **BAJAGC** + un espacio + el código de tu anuncio al 5088. Ejemplo: BAJAGC 1234. Sólo se podrá cursar la baja desde el móvil que puso el anuncio.
IMPORTANTE: Privacidad total. Los números de los móviles están siempre ocultos. El sistema asigna claves a cada contacto para conectarlos entre sí y ni los anunciantes, ni el periódico, tienen acceso a los números de los móviles de los anunciantes. Coste del mensaje 0,90 euros + IVA (para operador Vodafone) / 1,20 euros + IVA (para operadores amena y movistar). Mayores de 18 años.

CHICO DE 28 AÑOS, casado y bisex. Busco chicas/chicos y parejas para sexo morboso y fantasías conmigo y/o con mi mujer, dotado y atractivo. Rápido contacto. Ref.: 2124385

TE ESPERO CALIENTE para que disfrutes de mis pechos, tengo boca glotonita y unas partes golosas para gozar, soy de Getafe. Ref.: 2124386

AMA BUSCA ESCLAVOS sumisos sin limite de edad y no importa físico. Limites pactados. Dispongo de mazmorra de encuentros. Ref.: 2124387

MUJER DE 30 AÑOS muy morbosa y caliente amante de las situaciones eróticas y muy exhibicionista busca hombres maduros que sepan lo que quieren. Ref.: 2124388

SI TE GUSTAN las chicas con músculo podremos conocernos, tengo el culito muy duro y si te gustan las chicas de gimnasio yo seré tu fantasía hecha realidad. Ref.: 2124389

SILVIA DE GETAFE. Anuncio para chicas y parejas que tengan la curiosidad y mismo morbo que yo de jugar con otra chica, tengo 26 años y busco algo muy caliente. Ref.: 2124390

SOY UNA CHICA exhibicionista que te mandaría sus fotos más morbosas hechas en plena calle, probadores, campos de fútbol, parques... a tu gusto, también mi lencería usada y vídeos caseros. Ref.: 2124391

CHICO DE 26 AÑOS. No bisex, 1,80 y muy atractivo, Getafe, busca parejas jóvenes para tríos y ganas de pasarlo bien. Ref.: 2124392

PAREJA JOVEN y atractiva, 20 años ella, 29 él. Buscamos chicos y chicas atractivos para trío y amistad, sería nuestra primera vez, solo gente sana. Ref.: 2124393

SOY UNA CHICA muy caliente y viciosa y nos gustaría intercambiar videos e intercambio de pareja, hacer tríos... disfrutar de veladas muy calientes y agradables. Ref.: 2124394

CHICA DEPORTISTA, atractiva busca chicos que me convenzan para dar un paso más y liberarme para hacer todo lo que nos apetezca, enseñarle y que me enseñe. Ref.: 2124395

SOY UN CHICO 22 AÑOS de la zona sur con ganas de conocer chicas activas y liberales para compartir juegos y fantasías. Ref.: 2124396

SOY UNA EXHIBICIONISTA amante del sexo telefónico, de las playas nudistas y me gustaría hacerlo con un chico que no tenga falsos prejuicios, podéis hacerme de todo. Ref.: 2124397

DOS MUJERES vendemos nuestro correo erótico, nuestras fotos, videos y lencería usada, con amigos y amigos. Ref.: 2124398

CHICO muy bien dotado busca mujeres para satisfacerlas sexualmente, tengo mucha experiencia en el sexo anal y no os haré ningún daño y si gozar como locas. Ref.: 2124399

ME GUSTA llevarlo depilado al cero y exhibirme en playas o en la misma calle soy muy juguetona y el sexo es una de mis principales motivaciones. Mándame un mensaje cachondo y verás. Ref.: 2124400

ME ENCANTA la lencería erótica y las veladas sensuales y morbosas, busco chicos que tengan aguante y sepan seducirme para hacer en vivo nuestros sueños. Ref.: 2124401

AMA BUSCA ESCLAVO para iniciarlo en la disciplina inglesa, sado, obedecerás mis órdenes. Perversión sin o con dolor, fetichismo, látigo, esposas... Te humillará y vejaré en mi mazmorra. Ref.: 2124402

MATRIMONIO BUSCA CHICOS para trío que sean bien dotados, no bisex. Soy muy ardiente y me encanta tener dos miembros para mí, una en mis partes y otra en mi culito. Ref.: 2124403

¿Te gustaría observar cómo me masturbo en público? Mientras tu me exhibes yo me someto, aguanto lluvia dorada y juegos de dominación, fetichismo y sumisión. Ref.: 2124404

CHICA JOVEN busca chicos con marcha para intercambiar mensajes eróticos y poder mantener relaciones esporádicas sin ningún compromiso y con sentido del humor. Ref.: 2124405

CABALLERO DE 33 AÑOS educado, sincero y con mucho aguante busca mujeres, no importa edad, para sexo a tope. Ref.: 2124406

PAREJA MUY VICIOSA y morbosa te vendemos nuestras fotos y videos caseros, te masturbarás viendo lo adictos al sexo que somos, dinos tus preferencias. Ref.: 2124407

ME GUSTA recibir y mandar mensajes eróticos cuanto más fuertes mejor, me gustaría hacerlo contigo por mensajes y por fin en persona si nos mola. Ref.: 2124408

ME ENCANTA EL SEXO y no me cuesta reconocerlo, quiero que termines conmigo mientras me masturbo, soy sexy, picante y estoy deseando chatear contigo. Ref.: 2124409

HAZME LO QUE QUIERAS, estoy muy cachonda quiero que termines en mi boca, tengo 18 añitos solo y busco chico que sustituya mi consolador y sepa enseñarme. Ref.: 2124410

CASADA INSATISFECHA busca hombres con aguante y bien dotados para relaciones extramatrimoniales cachondas, muy ardientes y con mucho sexo. Sólo hombres divertidos. Ref.: 2124411

MADRILEÑA 28 AÑOS amante del sexo en público busca amigos amantes de las playas nudistas, los locales liberales y fiestas cachondas con mucha marcha. Ref.: 2124412

EL HOMBRE Y EL OSO cuanto mas peludos más hermosos, si quieres que te dé calor seré una manita insaciable y bien dotada. Ref.: 2124413

GRUPO DE CHICAS te venden sus videos donde se ven los rostros, sexo real, dobles penetraciones, lésbicos y lluvia dorada con el morbo de poder encontrarte a tu vecina. Ref.: 2124414

SOY UN AMA DE CASA madura de 45 años, morbosa y viciosa que busca un chico bien dotado que quiera hacerlo por delante y por detrás para satisfacer mis necesidades que son muchas. Ref.: 2124415

GRUPO DE PAREJAS liberales busca chicas, chicos y parejas para organizar fiestas muy cachondas con mucho sexo y diversión. Abstenerse gente con malos rollos. Ref.: 2124416

CHICA MUY VICIOSA busca hombres con mucho aguante, me gusta que me insulten y me digan lo guarrilla que soy, me gustaría hacerlo por mis tres agujeros, ¿me lo harás tú? Ref.: 2124417

MATRIMONIO JOVEN, atractivo, educado y discreto. Deseamos conocer similares para amistad, juegos y lo que surja. Pedimos y damos limpieza y respeto mutuo. Ref.: 2124418

SOY UNA LEONA deseosa de hacerlo con chicas/os y parejas. Tengo pareja que me acompaña, si quiero. ¿Hay algún chico que le mida 20 cm o más? No os arrepentiréis. Ref.: 2124419

HOMBRE DELGADO bien dotado 20 cm se ofrece a quien me quiere probar. Aguanto hasta cuatro corridas en una noche. Ref.: 2124420

ME GUSTA EXHIBIRME y realizar todo tipo de fantasías y experiencias. Podrás ver como terminan en mi culo, en mis partes y mi boca, como me lo come una amiga, y yo se lo chupo a ella. Te vendemos lo que quieras: fotos, videos, tangas... todo real y privado. Ref.: 2124421

CASADA INSATISFECHA se ofrece a mujeres, parejas o chicos para satisfacer sus fantasías, me gustaría hacerlo con dos a la vez, masajes, fotografías, videos... Ref.: 2124422

CHICA DE 27 AÑOS busca gente maja para amistad y sexo, si nos gustamos contacto seguro, os espero muy mujada para pasar buenos ratos de placer. Ref.: 2124423

MUJER DE 31 AÑOS muy atractiva, sensual, cuerpo voluptuoso y bisex busco chicos para sexo sin compromiso. Simpatía e higiene. Ruego proposiciones serias y concretas. Ref.: 2124424

HOLA SOY CHICA JOVEN, cuerpo de pecado y rasurada. Busco chicos muy viciosos y dotados y también parejas. Soy muy morbosa. Ref.: 2124425

SUMISA BUSCA AMO para cumplir todas sus órdenes y satisfacer todas sus perversiones, fantasías y caprichos en el terreno sexual. Seré tu esclava, harás conmigo lo que quieras. Ref.: 2124426

HOMBRE DE PELO en el pecho busca loba para aullar juntos, tengo una buena lengua y mucho aguante, hasta ahora no tuve queja. Ref.: 2124427

SOY UNA CHICA JOVEN de Madrid. ¿Os gustaría degustar lo que veis? Mis partes calientes busca chicos y chicas para degustación total. Ref.: 2124429

PAREJA JOVEN, ella bisex, él muy morboso, desean participar en fiestas privadas y contactar con hombres, mujeres y parejas para intercambio y sexo en grupo o tríos. Ref.: 2124430

ME EXCITA la idea de que un chico me llame y me caliente: es mi morbo particular. Cuando acabo mi trabajo en la ofi necesito calentarme, haré todo lo que tú me pidas. Ref.: 2124431

CABALLERO BUSCA chica sensible para seducirla en una velada romántica con velas y mucho morbo y hacer realidad todas sus fantasías y deseos eróticos. Ref.: 2124433

SITE GUSTA mi cuerpo te puedo hacer un striptease muy caliente pues sé bailar de una forma muy morbosa, mándame mensaje y lo veras y probaré a hacerte un desfile de lencería erótica travesti morbosa transsexual. Ref.: 2124434

disfruta getafe

Vinoteca Al pan, pan

Máxima calidad



Al pan, pan, y al vino, vino. De ese famoso dicho han extraído el nombre de su local Narciso Galindo e Isaías Morán, que se han lanzado a la aventura de abrir una vinoteca frente al estadio del Getafe. “Queríamos hacer cosas sencillas, pero con una carta sugerente”, explica Galindo. “Nos hemos dejado aconsejar por los hosteleros de El Balcón de Alcalá”, que han estado preparando al personal y el listado de platos que ofrecen desde hace dos semanas. “Aquí no van a encontrar lo habitual, sino que son productos elaborados y de primera calidad”. Josemi García es una de las personas que han colaborado en la formación y les ha ayudado a elegir la propuesta gastronómica. “Es una cocina tradicional actualizada donde la cecina de León y la anchoa de Santoña van a ser algunos de los productos estrellas”, explica el restaurador. El embutido va a jugar una baza importante, y se podrá encontrar morcilla ibérica, por ejemplo. Respecto a las conservas han apostado por los mejillones y los berberechos, que actualmente escasean. También van a ser muy solicitadas las ensaladas. La de ahumados a la vinagreta de frambuesa sobre lechuga, las espinacas frescas con queso de cabra en crujiente de bacon y aliño, el ciervo escabechado, el pulpo con aceite de cilantro o las habitas salteadas con foie, son algunas de las propuestas que realizan, a las que se pueden sumar los carpaccios de bacalao y alcaparras en cama de salmorejo o el lacón con pimentón, que “es una pata de cerdo cocida que traemos de Villalba de Lugo. El pimentón, por supuesto, de la Vera”. También tienen pre-

vista la afluencia de gente que se producirá con los partidos que haya en el Coliseum. “Queremos abastecer a los aficionados con bocadillos de buena calidad, por ejemplo de jamón de bellota con tomate rallado”, asegura García. A la comida hay que añadir una carta de vinos, aunque no muy extensa, sí muy cuidada. “Cada vino se sirve a su temperatura ideal y en las mejores condiciones. Tanto los tintos, como los blancos y los cavas”, asegura Narciso Galindo. De ahí el hecho de que tan sólo cuentan con 25 referencias, “aunque son de 16 denominaciones de origen distintas. Queríamos abarcar todo el territorio nacional”. Caldos de Castilla La Mancha, del Penedés, Ribera de Duero o de la propia Comunidad de Madrid se encuentran en Al pan, pan. “A la gente que duda le preguntamos sus gustos sobre el sabor o el cuerpo y no solemos fallar. Mas bien al contrario, no se esperan tanta calidad”. No son vinos conocidos pero sí muy escogidos entre la amplia carta que se encuentra en el país. A pesar de que las materias primas utilizadas son de primera línea, el coste no se dispara, sino que se consume “calidad a buen precio”, a la vez que el servicio pretende ser excelente, con “gente que entienda y sepa de lo que habla y mucha transparencia”.

Raquel González

Al pan, pan
Vinos y raciones
C/ Teresa de Calcuta, 12
Reservas: 675975515 (cerrado los lunes)

CASA DE LA JUVENTUD

(C/ Guadalajara, 1. Tel.: 912027992)
Hasta el jueves, 5 de octubre;
entrada libre
Exposición: *Los mejores momentos de música en directo*

CASA CASTILLA LA MANCHA

(C/ Calvario, 8. Teléfono: 916820908)
Viernes, 22 de septiembre, 20.00 h.
Teatro: *Canta y no llores*

FENDER CLUB

(C/ Escaño, 20. Teléfono: 607979858)
Jueves, 5 de octubre, 22.15 h.;
5 euros
Música: Fuzz

GALERÍA QUE MÁS D'ARTE

(C/ Casarrubuelos, 10)
Del viernes, 22 de septiembre,
al viernes, 29 de septiembre;
entrada libre
Exposición: *Lo que pintan los niños y niñas de Getafe*

TEATRO GARCÍA LORCA

(C/ Ramón y Cajal, 22. Tel.: 912080462)
Viernes, 22 de septiembre, 21.00 h.
Música: *Barranquita flamenca 2006*
Sábado, 23 de septiembre,
20.00 h.; 2 euros
Música: La Buhardilla
Domingo, 24 de septiembre,
20.00 h.; 6 euros
Teatro: *PD: Tu gato ha muerto*
Martes, 26 de septiembre,
18.00 h.; entrada libre
Música: *Música de siempre*

Miércoles, 27 de septiembre,
19.00 h.; entrada libre

Teatro: *El lio de Ramón Rebollo*

Jueves, 28 de septiembre,
19.00 h.; entrada libre

Teatro: *La consulta y la boda*

Viernes, 29 de septiembre,
19.00 h.; 6 euros

Danza: VIII Festival de música
y danza

Sábado, 30 de septiembre,
20.00 h.; 6 euros

Música: Irene Vera

Domingo, 1 de octubre, 19.00 h.;
6 euros

Música: Gala de música, danza
y humor

Sábado, 7 de octubre, 19.00 h.;
3 euros

Música: *La Cenicienta*

Viernes, 8 de octubre, 20.00 h.;
6 euros

Teatro: *Orquesta de señoritas*

Jueves, 12 de octubre, 19.00 h.;
3 euros

Teatro: *Alonso Quijano el Bueno*

Sábado, 14 de octubre, 20.00 h.;
3 euros

Música: *La pena golfa*

Domingo, 15 de octubre, 20.00 h.;
6 euros

Teatro: *El chico de la última fila*

Sábado, 21 de octubre, 20.00 h.;
6 euros

Teatro: *Soliloquio de grillos*

Domingo, 22 de octubre, 20.00 h.;
6 euros

Teatro: *Federico, un drama social*

DANZA

VIII FESTIVAL DE MÚSICA Y DANZA

Teatro García Lorca
(Viernes, 29 de septiembre,
19.00 h.)

EXPOSICIONES

LO QUE PINTAN LOS NIÑOS Y NIÑAS DE GETAFE

Galería Qué Más d'ARTE
(Del 22 al 29 de septiembre)

LOS MEJORES MOMENTOS DE MÚSICA EN DIRECTO

Casa de la Juventud
(Hasta el jueves, 5 de octubre)
Fotógrafo: Enrique S. Martín

MÚSICA

BARRAQUITA FLAMENCA 2006

Teatro García Lorca
(Viernes, 22 de septiembre,
21.00 h.)

Compañía: Paco del Pozo

GALA DE MÚSICA, DANZA Y HUMOR

Teatro García Lorca
(Domingo, 1 de octubre, 19.00 h.)

FUZZ

Fender Club
(Jueves, 5 de octubre, 22.15 h.)
Intérpretes: Frankie (voz y guitarra),
Charlie Sánchez (batería),
Pablo Rodas (bajo)

IRENE VERA

Teatro García Lorca
(Sábado, 30 de septiembre,
20.00 h.)

LA BUHARDILLA

Teatro García Lorca
(Sábado, 23 de septiembre,
20.00 h.)

LA CENICIENTA

Teatro García Lorca
(Sábado, 7 de octubre,
19.00 h.)

Coro Infantil Padre Soler

Dirección: David R. Peralto

LA PENNA GOLFA

Teatro García Lorca
(Sábado, 14 de octubre, 20.00 h.)
Compañía de María Lavalle

Dirección artística: Rafael Flores
Intérprete: María Lavalle

TEATRO

ALONSO QUIJANO EL BUENO

Teatro García Lorca
(Jueves, 12 de octubre, 19.00 h.)

CANTA Y NO LLORES

Casa Regional Castilla y la Mancha
(Viernes, 22 de septiembre,
20.00 h.)

Dirección: Mari Cruz de los Ríos
Intérpretes: Club de mayores

ILUSIÓN POR LA VIDA EL CHICO DE LA ÚLTIMA FILA

Teatro García Lorca
(Domingo, 15 de octubre, 20.00 h.)

Dirección: Helena Pimienta

Intérpretes: Ramón Barea,
Carlos Jiménez, Susi Sánchez,
José Tomé, Ignacio Jiménez
y Natalie Pinot

EL LIO DE RAMÓN

REBOLLO

Teatro García Lorca
(Miércoles, 27 de septiembre,
19.00 h.)

FEDERICO, UN DRAMA SOCIAL

Teatro García Lorca
(Domingo, 22 de octubre, 20.00 h.)

Dirección: Francisco Ortuño

Dramaturgia: José Monleón

LA CONSULTA Y LA BODA

Teatro García Lorca
(Jueves, 28 de septiembre,
19.00 h.)

ORQUESTA DE SEÑORITAS

Teatro García Lorca
(Viernes, 8 de octubre, 20.00 h.)

Dirección: Alberto Magallares

PD: TU GATO HA MUERTO

Teatro García Lorca
(Domingo, 24 de septiembre,
20.00 h.)

SOLILUQUIO DE GRILLOS

Teatro García Lorca
(Sábado, 21 de octubre, 20.00 h.)

ajedrez

El domingo, 24 de septiembre, la Casa Regional de Extremadura organiza la segunda edición de su torneo de ajedrez, dotado con 100 euros para el ganador. También serán premiados el segundo y el tercer clasificado, los tres mejores jugadores sin ELO FIDE, y los más destacados de la entidad organizadora y del municipio. Entre los participantes se sorteará un jamón. El ritmo de juego será de 25 minutos por jugador y la competición comenzará a las 10.30 h. A continuación se reproduce una partida disputada por el ganador de la primera edición, Iván Vallés Moreno.

Vallés Moreno-Sión Castro, Cala Galdana, 1999
1. d4, Cf6; 2. c4, g6; 3. f3, Ag7; 4. e4, d6; 5. Cc3,
0-0; 6. Ae3, c6; 7. Cge2, a6; 8. Cc1, Cbd7; 9.
Dd2, b5; 10. Cb3, e5; 11. 0-0-0, bxc4; 12. Axc4,
a5; 13. Ca4, d5; 14. dxe5, dxc4? [14. ..., Cxe5
mantenía la partida más o menos igualada]

(ver diagrama)

BLANCAS JUEGAN Y GANAN

SOLUCIÓN

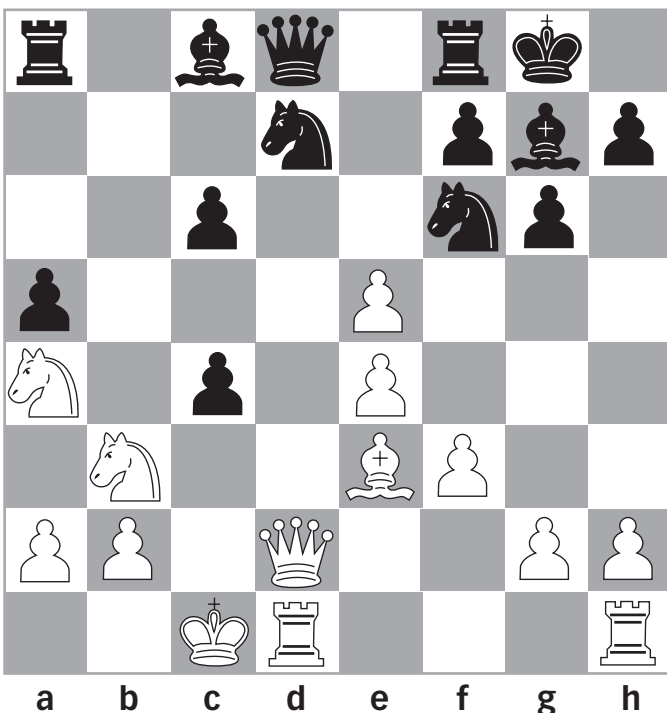

15. efx6, Dxf6 no era mejor 15. ... Axf6; 16. Cxc5, Cxc5; 17. Dxd8, Txd8; 18. Txd8, Axd8; 19. Cxc5 con intención de eliminar uno de los blancos 16. ... Cxc5; 17. Axc5, Tc8; 18. Ad4, Dc7; 19. Axb7, Rxb7; 20. Cb6; 21. Aa5; 22. Aa5; 23. Aa5; 24. Aa5; 25. Aa5; 26. Aa5; 27. Aa5; 28. Aa5; 29. Aa5; 30. Aa5; 31. Aa5; 32. Aa5; 33. Aa5; 34. Aa5; 35. Aa5; 36. Aa5; 37. Aa5; 38. Aa5; 39. Aa5; 40. Aa5; 41. Aa5; 42. Aa5; 43. Aa5; 44. Aa5; 45. Aa5; 46. Aa5; 47. Aa5; 48. Aa5; 49. Aa5; 50. Aa5; 51. Aa5; 52. Aa5; 53. Aa5; 54. Aa5; 55. Aa5; 56. Aa5; 57. Aa5; 58. Aa5; 59. Aa5; 60. Aa5; 61. Aa5; 62. Aa5; 63. Aa5; 64. Aa5; 65. Aa5; 66. Aa5; 67. Aa5; 68. Aa5; 69. Aa5; 70. Aa5; 71. Aa5; 72. Aa5; 73. Aa5; 74. Aa5; 75. Aa5; 76. Aa5; 77. Aa5; 78. Aa5; 79. Aa5; 80. Aa5; 81. Aa5; 82. Aa5; 83. Aa5; 84. Aa5; 85. Aa5; 86. Aa5; 87. Aa5; 88. Aa5; 89. Aa5; 90. Aa5; 91. Aa5; 92. Aa5; 93. Aa5; 94. Aa5; 95. Aa5; 96. Aa5; 97. Aa5; 98. Aa5; 99. Aa5; 100. Aa5

www.sprinter.es

TODO LO MEJOR DEL DEPORTE Y LA MODA SPORT

1.500 m²
NUEVA TIENDA
C.C. GETAFE III



APERTURA
29
SEPTIEMBRE



Sprinter

MEGACENTROS DEL DEPORTE

Albacete - Cocentaina - Benidorm - Denia - Elche - Orihuela - San Juan - San Vicente - Torreveija - Jerez de la Frontera
Castellón - Villarreal - Córdoba - Cuenca - Granada - Huelva - Jaén - Andujar - Lugo - Madrid - Málaga - Murcia - Alfafar
Alzira - Espai Campanar - Gandía - Onteniente - Quart de Poblet - Xátiva - Valladolid - Zamora - Zaragoza



100 MODELOS
NIKE - ADIDAS - REEBOK
HASTA EL **50%** DTO.

EMPIEZA A
CORRER

36€
ANTES: 65€

 **Sprinter**
MEGACENTROS DEL DEPORTE

Servicio de Atención al cliente: 902 023 970 y atencionalcliente@sprinter.es