

Getafe Capital

AÑO V- NÚMERO 92

7 DE SEPTIEMBRE DE 2006

50.000 ejemplares de distribución gratuita

Sociedad

PCeros

La peña lleva treinta años amenizando las fiestas y organiza la San Silvestre de fin de año

Página 8



Entrevista

Miguel Ángel Romero

Concejal de Deportes
"Invertiremos 50 millones de euros en modernizar las instalaciones"

Página 40



Deportes

Marta Soto

La judoka participará en el Campeonato de Europa junior que se celebrará en Estonia

Página 39



Tlf.: 91 692 25 23
www.llamas.es

Especialistas en hacerle las cosas más fácil



LA FERRETERÍA DE SIEMPRE



SUPLEMENTO ESPECIAL

El Bercial Universidad

- ▶ Cuatro años de historia en imágenes
- ▶ Última hora de la urbanización

Páginas 13 a 36

ECONOMÍA

- ▶ Cocinas Río inaugurará una nueva tienda de más de 1.000 metros cuadrados

Página 4

URBANISMO

- ▶ Una línea de alta tensión retrasará la adjudicación de 1.300 viviendas en el Cerro Buenavista

Página 4

SOCIEDAD

- ▶ La afanosa tarea de organizar una boda

Página 10

CULTURA

- ▶ Zarzuela, música electrónica, jazz y flamenco en el Lorca

Página 42

Faltan mil plazas de guardería

Una vez más, la falta de plazas en la escuela pública para niños con edades comprendidas entre los 0 y 3 años marca el inicio del año académico. Cerca de mil chavales engrosan la lista de espera para escuelas infantiles y casas de niños, según los datos aportados por la concejala de Educación, Carmen Duque, que reivindica a la Comunidad de Madrid una apuesta más fuerte en la creación de este tipo de equipamientos.

Por lo demás, el curso 2006-2007 comienza con la vuelta escalonada

de 36.500 alumnos a las aulas (en enseñanza obligatoria, bachillerato, módulos, educación universitaria, academias oficiales y escuelas de música).

Los más tempraneros en incorporarse a las clases han sido los más pequeños de la casa, que comenzaron en las escuelas infantiles y casas de niños el pasado miércoles, 6 de septiembre. Les seguirán, el día 11 del mismo mes, los alumnos de Primaria y la siguiente semana los de Secundaria.

Página 7

El Racing inaugura la temporada en el Coliseum

Más de tres meses han pasado desde que el Coliseum acogiera su último partido oficial, y este fin de semana vuelve el fútbol de Primera a la localidad, con el Racing de Santander como invitado en la segunda jornada de Liga.

El conjunto cántabro se ha renovado desde las alturas, con cambios en la directiva, en el banquillo, que ahora dirige Miguel Ángel Portugal, y en su plantilla, con la llegada de una docena de futbolistas que encajeza Munitis.

El domingo, 10 de septiembre, a las siete de la tarde, un Getafe situado en el segundo puesto de la

clasificación iniciará su temporada liguera en casa arropado por sus aficionados. Enfrente tendrá a un equipo que luchará por no sufrir esta campaña como lo ha hecho en las pasadas.

A partir de esta jornada, la plantilla dirigida por Bernd Schuster tendrá que enfrentarse a algunos de los equipos considerados grandes, con el Valencia, el Athletic o el Sevilla encabezando la lista.

La Liga está ya en marcha, y el objetivo del Getafe vuelve a ser la permanencia aunque haya comenzado en *puestos de Champions*.

Páginas 37 y 38



LA TORRE DE LA CATEDRAL DE LA MAGDALENA NO SE CAE

El desprendimiento de unas placas de plomo de lo alto de la torre ha obligado a levantar unos andamios que, a pesar de lo aparatosos que resultan, tienen la misión de llegar a un lugar de difícil acceso para volver a fijar estas planchas, a la vez que se revisan las que aún permanecen ancladas. Se volverá a colocar el material original, algo que siempre se procura en estas obras de restauración, como asegura el arquitecto del proyecto de remodelación de la catedral, José Ramón Duralde. Se trata de una obra menor que en ningún caso "retrasa los plazos de ejecución", y estará lista para su apertura al público, si no hay contratiempos, para finales de 2006 o principios de 2007.

R.G.

www.lancia.es

Gama Lancia Ypsilon desde 9.900 €.

Nuevo Lancia Ypsilon MomoDesign versión b-color con pintura exclusiva Black Top.
La belleza encuentra el diseño. Motores Multijet Euro4. Llantas de aleación. Interiores con diseño exclusivo Momo. Faros antiniebla.
FÓRMULA LANCIA: disfruta de tu Lancia Ypsilon durante 2, 3 ó 4 años, después puedes elegir entre quedártelo, cambiarlo por uno nuevo o devolverlo.
Gama Lancia Ypsilon desde 9.900€ (PVP recomendado Península y Baleares. Transporte, impuestos y oferta promocional incluidos).

MOMO DESIGN
ECCITANTE
Ypsilon

RAMARGO
Ctra. N-IV. Km. 12,900
(Junto al Cerro de Los Ángeles)
Getafe
Tel.: 91 665 31 20

Lancia Ypsilon: carrocerías desde 4.5 a 6,6 (1100 cm cúbico motor). Emisiones de CO₂: desde 119 a 157 g/km.

Getafe Capital

Edita



Director editorial
Jesús Caldeiro

Director
Santiago Erice

Director adjunto
Emilio Fernández

Redactora Jefe
Noemi Moyano

Redacción
Raquel González
Ruth Holgado

Colaboradores
Juana Pablos
Rosi Legido
David Lucas Parrón

Diseño
Camaleón Publicidad

Directora de arte
Lucía Nuñez

Maquetación
Julio Flores

Fotografía
Pablo Cabellos

Jefe de sistemas
Javier del Val

Página web
Clara Cuevas

Publicidad
Camaleón Publicidad
Mario Segundo

Director de publicidad
Jesús Salazar

Coordinación de publicidad
Nayra Ortiz
Tel.: 91 601 03 94
e-mail:
publicidad@getafecapital.com

Redacción
C/ Madrid, 65 - 2º Centro
28901 Getafe (Madrid)
Tel. y fax: 91 683 30 92
e-mail:
redaccion@getafecapital.com

Imprime
DISTASA
Distribuye
Atenea Publicidad
Tel: 91 696 16 80

Depósito legal:
SE-3867-2002

Getafe Capital no se hace necesariamente solidario de las opiniones vertidas por sus colaboradores en los artículos firmados. Prohibida la reproducción por cualquier medio o soporte de los contenidos gráficos o escritos de esta publicación, en todo o en parte, ni aun citando la fuente sin permiso del editor.

www.getafecapital.com

De vuelta al cole

Acabó el verano y ha llegado la hora de la vuelta al cole, algo que no podrá hacer cerca de un millar de niños menores de 3 años, para los que no existen plazas de Educación Infantil en el municipio. El Gobierno regional, que es quien posee las competencias en la materia, debería tomar nota del asunto: el problema no es nuevo y el esfuerzo inversor realizado hasta la fecha (los datos no admiten dudas) es insuficiente. Para los futuros vecinos de El Bercial Universidad, septiembre de 2006 es el mes de la esperanza. En estos cuatro últimos años han visto como el campo se llenaba de maquinaria, se removían las tierras, se eliminaban las líneas de alta tensión, las calles tomaban forma y..., sobre todo, se levantaban los edificios. Los más afortunados ya tienen en su poder las llaves de sus pisos y es inminente que el Ayuntamiento conceda las primeras cédulas de habitabilidad. En los próximos meses el barrio irá tomando forma; al principio, seguramente, con más problemas que ventajas (obras, falta de equipamientos...), pero todo se dará por bien empleado si el *the end* de la película, como parece, es feliz.

Madrugador en su vuelta al cole ha sido el Getafe CF. Jugó su primer partido de Liga en agosto, tiró del *efecto Schuster* y se ha colocado segundo en la clasificación. El próximo domingo se examinará en el Coliseum frente al Racing de Santander: si se cumple el pronóstico y la victoria sonríe a los azulones, podría auparse al liderato.

Para una de las empresas señeras de la localidad, Cocinas Río, la vuelta al cole significa abrir las puertas de una tienda más moderna y amplia. Sus clientes se lo agradecerán.

También ha abierto ya sus puertas la temporada cultural en el Teatro Federico García Lorca. Las primeras propuestas de la temporada estarán protagonizadas por músicos de la localidad que practican dispares estilos: jazz, electrónica, flamenco o zarzuela. No está nada mal para ir abriendo boca, que el ser humano también debe de alimentar el espíritu.

Desgraciadamente, a este comienzo de curso no asistirá Gabriel López, jefe de la Policía Local durante los últimos años. Una penosa enfermedad acabó con su vida.

Misterios SIN resolver

¿ES DE SECANO la denominada terraza ecológica que corona el edificio del Ayuntamiento? ¿Es ésta la causa por la que en las plantas de este espacio brilla por su ausencia el color verde y predomina el amarillo, o acaso la idea reside en que el potencial visitante admire los diferentes tonos cromáticos que se pueden encontrar en los secarrales?

¿SE IMAGINA alguien lo contento que está Ángel Torres, presidente del Getafe CF, ahora que ha conseguido no sólo que el PP local apoye públicamente su proyecto de construir un nuevo campo de fútbol para el club azulón, sino que además haga gestiones ante el Ayuntamiento de Madrid para que facilite con el de Getafe la permuta de terrenos donde desea que se construya dicho estadio?

¿SERÁ CASUALIDAD, ahora que se elaboran las listas electorales, que aparezca en cada esquina un cotilla, un enterado, un conspirador redomado, un periodista o un analista político que sabe de buena fuente que fulanito no va a ser candidato, que mengano hace la cama a su líder, o que tal o cual partido es una jaula de grillos? ¿Es más bonita la ficción que una realidad llamada Castro, Coy y Moreno?

La imagen



Son el tema de conversación favorito de los vecinos de Getafe. Desde una patinadora a un cartero, pasando por niños jugando al corro de la patata, nadie se ha quedado indiferente a los nuevos inquilinos bronceados de las calles y plazas más emblemáticas. Hasta los niños se muestran curiosos e intentan comunicarse con los estáticos viandantes, que, por supuesto, se muestran impasibles ante su interés.

la viñeta de Joancaró



Sube ☺

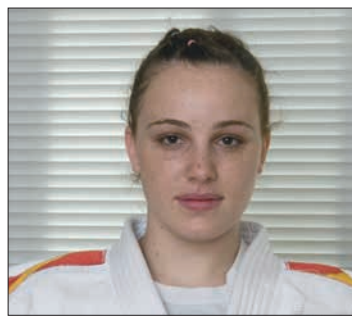

Marta Soto

La judoka getafense aspira a lo máximo en el Campeonato Europeo junior que se celebrará en la capital de Estonia, Tallín, a partir del 7 de septiembre. A pesar de haber sido operada hace tan sólo un mes, no pierde la esperanza de conseguir una medalla, que le abriría las puertas del próximo mundial.

Baja ☹



Escolarización infantil

Comienza el curso escolar y, como ya viene siendo habitual año tras año, siguen faltando cerca de un millar de plazas para niños con edades comprendidas entre los 0 y 3 años. Los centros públicos infantiles todavía no son suficientes para completar la demanda que existe en el municipio.

Crece el Parque de Bomberos

El Parque de Bomberos duplicará su capacidad gracias a un convenio firmado entre el Ayuntamiento y la Comunidad en el que se recoge la cesión por parte del consistorio de dos terrenos de 3.599 y 4.267 metros cuadrados, aledaños a la actual instalación. Tal y como explicó Alfredo Prada, vicepresidente segundo del Gobierno regional, con esta firma la Comunidad ha dado luz verde a la ampliación del actual Parque que verá "cómo se mejorarán sus servicios y cómo se incrementarán los efectivos personales y materiales". El alcalde, Pedro Castro, afirmó sentirse muy satisfecho con el citado convenio y aseguró que cuando las obras de ampliación estén terminadas "nuestro Parque se convertirá en referente de la zona sur".



Alfredo Prada, vicepresidente regional, y el alcalde, Pedro Castro.

cartas al director

Getafe la ciudad de las diferencias

¿Qué diferencia hay entre los vecinos que acceden a Getafe por la C/ Madrid y los que acceden por la Avda. de Juan Carlos I?

Es obvio que los que vivimos en el Sector III somos menos aficionados a la jardinería y no nos gusta que nuestro entorno esté adornado con flores.

Los parques y jardines nos gustan rústicos (lo que la naturaleza depare).

Las aceras nos gustan clásicas (sin modificación desde que se construyeron).

La limpieza de las calles nos gusta... poco (para evitar que se deterioren).

No nos importa que las malas hierbas nos lleguen a las rodillas ni que no exista ningún control para aquellos vecinos que permiten que sus perritos hagan sus necesidades donde les salga del... ¿No hay una norma municipal que sancione este tipo de actuaciones? ¿Qué se tendría que hacer para ponerla en práctica?

El Ayuntamiento utiliza la recaudación de los impuestos municipales y de los accesos de vehículos a las viviendas (vado) para reinvertirlo en el acondicionamiento del propio barrio, ¿o no?

Conchi Serrano

OPINIÓN

A Gabriel López, in memoriam

El pasado mes de agosto fallecía acosado por una dura enfermedad don Gabriel López Sánchez, jefe de la Policía Local y, sobre todo, un gran amigo y parte esencial de Getafe.

A lo largo de nuestra existencia nos vamos encontrando con personas que te van forjando y que van configurando tu forma de ser y tu forma de actuar en la vida. Gabriel López ha sido una de esas personas que van a quedar marcadas en mi vida y en la de muchos getafenses.

Un profesional ante todo, que fue capaz con su esfuerzo y dedicación de conseguir hacer un Cuerpo de Policía que es el más eficaz de la Comunidad de Madrid y con un grado de eficiencia difícilmente superable. Además, Gabriel López ha sido una de esas personas que ha trabajado para que Getafe sea hoy en día lo que es, una ciudad humana, solidaria, segura y con unos índices de bienestar inigualables.

Pero ante todo, don Gabriel López fue un policía que se preocupó siempre, sin importarle el día o la hora, de la seguridad de los getafenses. Fue un amigo que siempre estuvo, sin importarle el día o la hora, cuando se le requería.

Fue un ser humano con una calidad que seguramente pocos pueden llegar a tener, tanto por su implicación en la ciudad como por su dedicación familiar.



Don Gabriel López fue mi amigo, mi consejero y mi maestro en materia de seguridad. Con Gabriel se va una parte de nosotros, se va una parte de la policía del municipio y sobre todo de la historia moderna de Getafe.

Gracias Gabriel y allá donde estés continúa ayudándonos con tu ejemplo. El recuerdo de grandes hombres hace grandes sociedades.

Hasta siempre, amigo.

Francisco David Lucas Parrón
Primer teniente de alcalde

Hesperia Getafe

★ ★ ★ ★

En el lugar perfecto para el momento perfecto.



En una inmejorable situación, a tan sólo 15 minutos del centro de Madrid y cercano al aeropuerto de Barajas, el Hotel Hesperia Getafe, es el enclave perfecto para disfrutar de un día muy especial. Un excelente entorno con las más sutiles comodidades y una exquisita alta cocina. Inmejorables instalaciones con la exclusiva calidad de Hesperia que confieren a este hotel el honor de estar en el lugar perfecto para celebrar el momento perfecto, una boda. Además, al celebrar una boda con nosotros, obsequiamos a la feliz pareja con una semana en el hotel Hesperia de 4 estrellas que ellos elijan*.

* Consultar condiciones de esta promoción en el hotel.

Central de reservas: (+34) 902 397 398 | www.hoteles-hesperia.es

Chamberlain, 1
28905 Getafe - MADRID
Tel: (+34) 91 601 18 00
Fax: (+34) 91 682 38 17
hotel@hesperia-getafe.com

HESPERIA
somos hoteleros

Antes se tendrá que soterrar una línea de alta tensión que atraviesa las parcelas

Se retrasa la adjudicación de 1.300 viviendas en el Cerro Buenavista

Mill trescientas viviendas situadas en el Cerro Buenavista tendrán que esperar para ser adjudicadas. La razón obedece a un imprevisto técnico, afirma el concejal de Urbanismo, Francisco Santos Vázquez, tras advertirse la presencia de una línea de alta tensión que atraviesa unas cuantas parcelas del Sector III, y que impediría el inicio de la urbanización de la zona, previsto para el mes de diciembre, según fuentes municipales. “Son los técnicos los que plantean que no saquemos estas viviendas a la vez, porque no podrían empezar las labores de acondicionamiento hasta unos meses después”, explica Santos Vázquez.

Por lo tanto, el concurso para el que ya preparan sus informes cooperativas y promotoras afectará a 7.212 viviendas del desarrollo, que contempla la construcción de 12.234, el 20% de renta libre y el 80% con protección. Los plazos se mantendrán como se han anunciado. El 5 de octubre será la fecha límite para entregar la documentación al Consorcio Urbanístico, integrado en un 60 y un 40% respectivamente por la Comunidad de Madrid y el Ayuntamiento. De acuerdo al pliego de condiciones aprobado a finales del mes de julio, el consorcio valorará las ofertas y



Panorámica del Cerro Buenavista donde se edificarán nuevas viviendas.

“para mediados de noviembre”, según el edil, podría hacerse público el resultado de la adjudicación.

Confusión de números

Esta situación ha provocado, según Santos Vázquez, “una confusión” en

la cantidad de viviendas que saldrán a concurso, haciendo referencia a la denuncia formulada por el PP local que reza que “en vez de 12.234 sólo serán 6.352”. En un comunicado, los populares también instan al Ayuntamiento a repartir por este sistema el

10% de las alrededor de 10.000 viviendas de protección pública que en concepto de aprovechamiento le corresponde al consistorio y que se traduce en 1.541, según la misma fuente. El concejal de Urbanismo es certero, “este 10% no es susceptible

de concurso, o sí, pero lo decidirá el Ayuntamiento”. En cuanto al destino que se dé a esa partida, tampoco hay una decisión tomada, pero “se ha hablado de que la Empresa Municipal del Suelo y la Vivienda tenga un papel importante, y de que también se utilicen para cubrir otras facetas del plan de vivienda” llevado a cabo por el Gobierno local.

Recurso al pliego de condiciones

Las reacciones posteriores a la aprobación del pliego de condiciones del desarrollo urbanístico no sólo han surgido en los círculos políticos. La gestora de cooperativas Consultores Urbanísticos de Viviendas S.L. (que afirma aglutinar a 900 socios) ha presentado un recurso de reposición por el que pide la suspensión cautelar del concurso público de las viviendas de los desarrollos urbanísticos. Su escrito se basa, afirma en un comunicado, en la “presunta ilegalidad de algunas de las condiciones y requisitos establecidos en el pliego” como “el precio de licitación, los requisitos para concursar y la obligatoriedad de apuntarse a una lista de demanda”, que, según sostiene, “vulneran claramente la legislación vigente e incluso conculcan la Constitución Española”.

Noemi Moyano

Los polígonos industriales de San Marcos y El Lomo serán remodelados

Rehabilitar los polígonos industriales de San Marcos y El Lomo e instalar una plataforma fotovoltaica en el de Los Olivos son algunos de los acuerdos alcanzados entre la Comunidad de Madrid y el Ayuntamiento en una reunión que mantuvieron la viceconsejera de Economía e Innovación Tecnológica, Concha Guerra, y el alcalde, Pedro Castro, que asistió a la cita junto a David Castro, concejal de Desarrollo Económico, Formación y Empleo.

Los trabajos de remodelación integral de los dos polígonos industriales citados en primer lugar supondrán el enterramiento de las líneas eléctricas, la instalación de nuevos colectores y la restauración de las zonas de tránsito de mercancía y peatones. La planta de energía fotovoltaica que se situará en Los Olivos es una “apuesta clara por un desarrollo ambiental sostenible”, tal y como señaló David Castro, que además explicó que “estos proyectos serán cofinanciados por la Comunidad de Madrid y se convertirán en realidad en un corto espacio de tiempo”, según recoge un comunicado del gabinete de comunicación del Ayuntamiento.

Ruth Holgado

Cocinas Río inaugura su nueva tienda



Con la inauguración de una nueva tienda con más de 1.000 metros cuadrados de superficie Cocinas Río pretende ofrecer a sus clientes “lo mejor en mobiliario, servicio y profesionalidad”, tal y como explica Pedro Baños, fundador de la empresa. Las nuevas instalaciones, situadas en el moderno barrio de Kelvinator, cuentan con almacén, parking para clientes y una gran exposición en

la que firmas como Infer, OB, Logos, Adatto, Gatto o GeD exponen sus creaciones. “Además —añade Baños— no sólo trabajamos con las firmas nacionales e internacionales más destacadas en cuanto a mobiliario de cocina se refiere, sino que también estamos en la vanguardia de electrodomésticos, encimeras y artículos complementarios”. Cocinas Río cuenta en la actualidad con cerca de veinte empleados dis-

tribuidos en los departamentos de venta y administración, “además de trabajar con una plantilla fija de montadores que reforzamos con autónomos”. “Con esta nueva apertura se afianza la apuesta que siempre hemos hecho desde Cocinas Río por permanecer en Getafe”, señala Baños, que inauguró su primera tienda en el municipio en el año 1978.

Ruth Holgado

**VENTA DE TRASTEROS
Y PLAZAS DE GARAJE
ZONA KELVINATOR**

916955859

Elige tu mascota y recoge tu premio

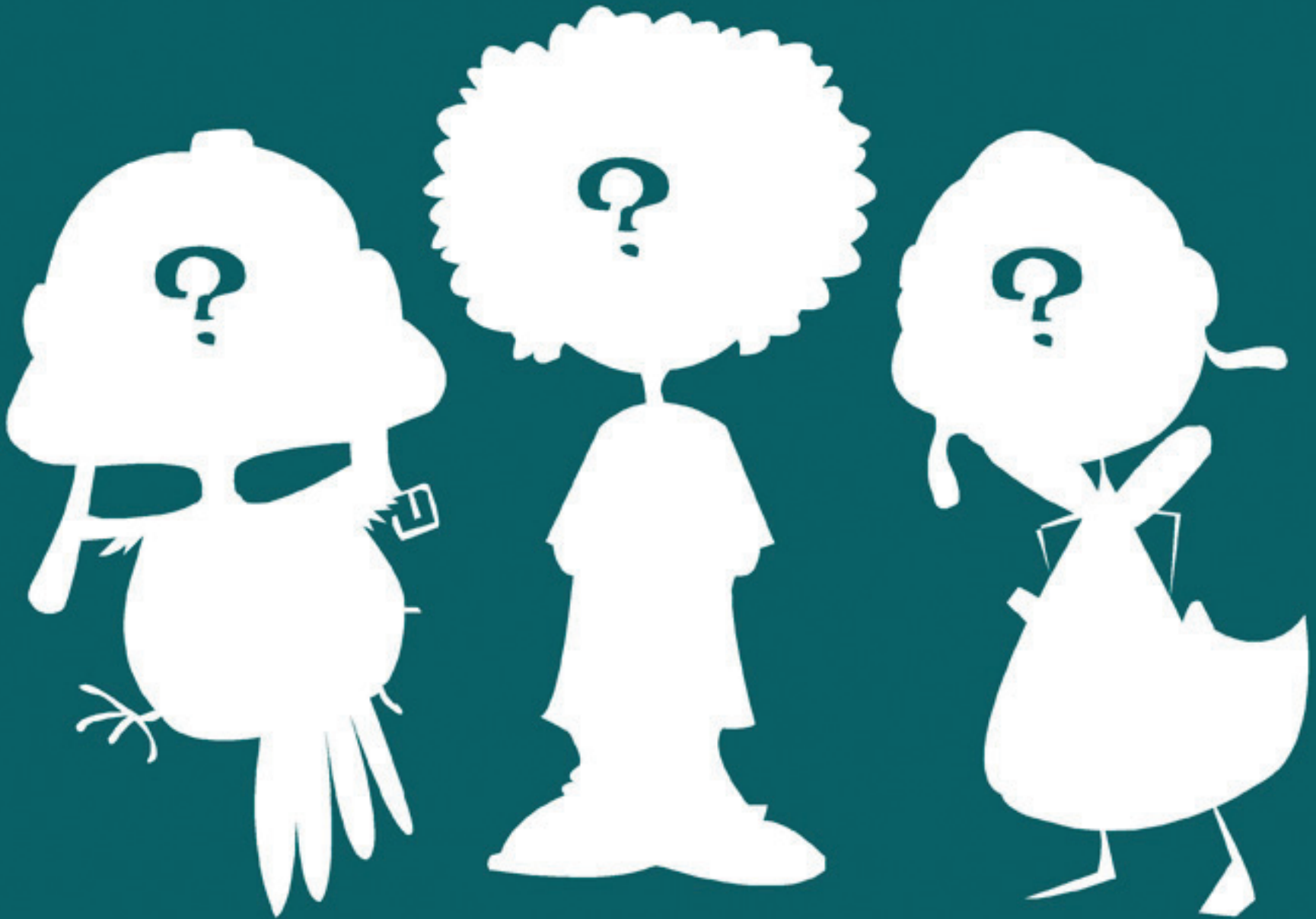

ayúdanos a crear nuestra nueva mascota, y sólo por participar ¡llévate una mochila!!...

sólo tienes que pasarte por Bulevar Getafe, recoger las hojas de participación, ayudarnos a dibujarla, ponerle nombre y traérnosla...

...los que hayan votado a la mascota ganadora participarán en el sorteo de 15 entradas cuádruples para Warner Bros Park

Participa los días 8, 9, 15 y 16 de Septiembre
Viernes: 18:00h - 21:00h
Sábados: 12:00h - 14:00h / 18:00h - 21:00h

CTRA. GETAFE-VILLAVERDE, S/N (GETAFE NORTE)

GRATUITO y CUBIERTO de 1.500 plazas.

AUTOBUSES Líneas 3 · 443 · 448 · 488.

METRO "Los Espartales".

TREN DE CERCANÍAS C-4 (parada Margaritas).

FARMACIA abierta todos los días del año.

CINESA BULEVAR.

Bulevar
CENTRO COMERCIAL

Carrefour

Centro Comercial Bulevar Getafe.

Vivir Getafe. Vivir tu Centro.

www.bulevargetafe.com

En los próximos meses se instalarán contenedores en polideportivos y centros cívicos

Humana recoge 282 toneladas de ropa al año

Desde que en 1997 se instalaron los contenedores de recogida de ropa, se han retirado en Getafe más de 1.800.000 kilos de prendas que la ONG Humana gestiona, para su tratamiento y reciclaje. “Es el municipio que colabora con nosotros con mayor número de habitantes. En 2005, acumulamos 281.949 kilos de ropa en los 48 contenedores que estaban instalados”, explica José David Moreno, promotor de la organización. Habla en pasado porque desde el mes de julio se han retirado todos los receptáculos que se encontraban en la vía pública. “Ha sido un acuerdo entre el Ayuntamiento y Humana para mejorar el servicio. Ahora tenemos los cuatro que están situados en el Punto Limpio y colocaremos otros en distintos lugares de encuentro como centros cívicos o polideportivos”. Probablemente el número de unidades que hasta hace unos meses alcanzaba las 48 se vea reducido aunque “lo que sí se va a hacer es cambiar el modelo de contenedor, que sean más seguros, tal vez con más capacidad”. La ratio ideal a la hora de determinar el número a instalar es de uno por cada 2.000 o 3.000 habitantes, aunque “nunca se ha cumplido, porque lo que tampoco pretendemos es inundar la calle”.

En la localidad “la media de ropa reciclada por habitante es de 1,83 kilos al año. Si lo comparas con la Comunidad de Madrid, que está en 0,7, casi lo triplica”. Los cálculos generales son de que cada persona tira al año 7 kilos. “El contenedor que mejor funcionó el año pasado estaba situado en María Zambrano y el segundo en Velarde. La zona de



Getafe Norte es la que más ropa recoge”, asegura José David Moreno. “Es una zona nueva, con avenidas anchas, son pisos con bastantes alturas y hay mucha gente viviendo ahí”. Para que no se saturen, en dos o tres ocasiones cada siete días se recoge la ropa acumulada. “En temporada alta tenemos que ir hasta cuatro o cinco veces por semana.

Se funciona mucho con la temporalidad. Cambias el armario de verano a invierno en octubre o noviembre, depende de cuando haga frío; y de invierno a verano, en mayo o junio”. Los peores meses para la recogida son diciembre, enero y febrero.

Una vez depositada en los contenedores, el personal de Humana se

encarga de llevar la ropa a las centrales de clasificación, donde el 40% se distribuye entre la que se envía a África, “fundamentalmente a Angola, Zambia y Mozambique. Estos países sólo pueden recibir ropa de verano y de entretiempo. La de invierno y de marca se vende en tiendas”, explica Moreno. Otra parte va a la basura, y los tejidos natu-

rales como algodón o lino se venden a empresas de reciclaje. “Siempre la ropa urbana es mejor que la rural y tiene bastante calidad”. El 60% restante, que no se ha clasificado, es comprado al peso. “Lo que se hace con ese dinero es pagar los sueldos, el camión, el contenedor, la gasolina... Es una ONG un poco particular porque nuestro objetivo es convertir un residuo en un recurso. Cuanto más dinero saquemos, más recursos pueden llegar a África”.

Proyectos en África

El fin último de la ropa, de la que se extrae el mayor rendimiento posible, es financiar los proyectos que Humana desarrolla en África, que tienen en la lucha contra el SIDA uno de los pilares fundamentales. Prevención, formación y apoyo médico y psicológico a los enfermos, son las líneas que se siguen para tratar de erradicar esta enfermedad en países como Zambia, con un porcentaje de seropositivos en torno al 20% de la población.

En las escuelas de formación profesional se intenta preparar a los jóvenes con cursos de construcción, agricultura, administración o comercio. “La idea es, en lugar de darles el pescado, enseñarles a pescar”, afirma Moreno. La ONG también trata de consolidar una red de profesorado que trabaje en las escuelas primarias, prestando una atención especial a los niños, instruyendo a las familias para fomentar la escolarización, la prevención de enfermedades o la construcción de pozos y letrinas en la comunidad.

Raquel González



ÁREA PROTEGIDA

El medioambiente en la publicidad

Es cada vez más frecuente la inclusión de mensajes medioambientales en la publicidad de productos o servicios con el fin de atraer al consumidor. Las preocupaciones sociales cambian, así como los intereses ciudadanos. Las encuestas que se dirigen a la población para conocer estos datos ponen de manifiesto que el medioambiente y la conservación del entorno natural es cada vez más prioritario, no obstante temas como la seguridad ciudadana, paro laboral o drogadicción, ocupan los primeros puestos en el ranking. Lo ambiental vende e implica un valor añadido. Asimismo, la enorme influencia e incidencia del sector de la publicidad en la actividad económica implica la consideración del mismo como uno de los instrumentos más útiles para el fomento de conductas y cambios sociales en relación con la protección del entorno. La introducción de mensajes ambientales en la publicidad ha ido evolucionando, enriqueciéndose en base a que transmite criterios de corresponsabilidad a los consumidores. Consideración especial merece la publicidad diseñada específicamente para transmitir mensajes e ideas sobre la sostenibilidad que estamos presenciando en los últimos tiempos.

Pero el objetivo de la publicidad es fomentar el consumo, a veces ilimitado, y este concepto se contraponen con el objetivo que define la sostenibilidad. Los recursos naturales son limitados y debemos gastarlos con mo-

deración a fin de dar a la naturaleza y el entorno la posibilidad de recuperación necesaria para evitar el agotamiento de los mismos. Parece que los objetivos son incompatibles. Entonces, ¿qué función ejerce un toque de medioambiente en la publicidad? En la mayoría de los casos, una nota de color. La naturaleza virgen, el cielo azul, la playa paradisíaca, el río transparente... son motivos que aparecen como vehículo de ideas gratificantes asociadas a un producto que se pretende introducir en el mercado. En estos casos el valor puede ser meramente simbólico, pero en determinadas situaciones la utilización de conceptos vagos y ambiguos ejerce una función perversa, e incita a conductas no respetuosas con el medioambiente.

Conseguir mejoras en la calidad de vida es ya un objetivo mayoritario para una parte de la sociedad, que lo prima y antepone al consumo puro y duro. Determinados sectores ya se han percatado, y la publicidad considera este factor a la hora de presentarse ante los consumidores. Aquí, el medioambiente se introduce como un valor a disfrutar y en base a que su deterioro afectará a nuestro estado de bienestar e incluso a nuestra salud. Se pretende, pues, introducir un aspecto diferenciador de otros productos que, fundamentalmente, ofrecen las mismas prestaciones, y ante una oferta muy competitiva. La infor-

mación que se transmite en estos casos suele ser muy confusa, eludiendo datos concretos y objetividad. No obstante, podemos observar testimonios ejemplares: vehículos que minimizan sus emisiones, envases reciclables 100%, electrodomésticos de bajo consumo etc. Esto es lo que cuenta. El destinatario en este caso ha de ser un ciudadano informado.

Mención aparte merece la publicidad específica, que se divulga en relación a la necesidad de incorporar nuevos hábitos entre los ciudadanos, tanto a nivel de conductas en los hogares, como a la hora de adquirir productos de consumo. Se pone en los medios de comunicación por iniciativa de la administración y entes públicos o privados interesados en influir en la sociedad con nuevos valores. Aquí aparece otro componente importante: la responsabilidad ciudadana en el asunto y la necesidad de participar. Los mensajes deben transmitir información adecuada pero sin perder veracidad y realidad. Es importante huir del catastrofismo que puede tener efectos paralizadores ante una sociedad que se ve impotente ante la gran amenaza que se avecina y que lo único que puede hacer es sentirse culpable. Las sociedades informadas y formadas son poderosas e influyentes, capaces de ejercer los cambios que les conviene e influir en un futuro que está en sus manos.

Juana Pablos

El déficit de plazas en enseñanza de 0 a 3 años y la apertura de dos centros marcan el inicio del curso

36.500 alumnos vuelven a clase

El curso 2006-2007 acogerá escalonadamente a 36.495 alumnos que regresan a las aulas en los distintos ciclos de enseñanza que se ofertan en el municipio. Una vuelta que está marcada, como ya es habitual en los últimos años, por el déficit de plazas para niños de entre 0 y 3 años: mil pequeños se quedarán sin pupitre en las escuelas infantiles y casas de niños. Unos datos negativos que perduran pese a la aparición de

nuevas infraestructuras como la Escuela Infantil El Casar, que inicia su actividad en el presente curso. Otro centro, el Getafe Norte II, abre sus puertas para los estudiantes de las etapas infantil y primaria, ya que el ejercicio pasado sólo funcionaba en la segunda. En el resto de ciclos la demanda está cubierta, significándose el incremento de solicitudes recibidas en los centros públicos bilingües.

De los casi 36.500 alumnos que se incorporarán a clase en las sucesivas semanas, más de 19.000 lo harán en la educación obligatoria (desde los 3 hasta los 16 años). El resto se reparte entre la enseñanza infantil de 0 a 3 años, los ciclos formativos, garantía social, UNED, Universidad Carlos III, Escuela Oficial de Idiomas y Conservatorio y Escuela Municipal de Música. El pasado miércoles, 6 de septiembre, comenzaron las escuelas infantiles y casas de niños, mientras que el día 11 les tocará el turno a los estudiantes de Primaria, y la siguiente semana a los de Secundaria. Con estas cifras en la mano, la concejala de Educación, Carmen Duque, habla de una situación "normalizada" en el ámbito. Salvo una excepción que es recurrente en los últimos años: la falta de plazas para niños de 0 a 3 años, que esta vez roza el millar. "Es el hándicap eterno que tenemos no sólo en nuestro municipio sino en el resto de la Comunidad de Madrid. El Ayuntamiento ha hecho un esfuerzo cediendo parcelas al Gobierno regional, pero sigue habiendo déficit de inversiones por su parte", apunta con respecto al ejecutivo de Aguirre, que ostenta las competencias en el área.

Nuevas infraestructuras

Una escuela infantil nueva empezará a funcionar este año y lo hará con un ligero retraso con respecto al resto. Es la de El Casar, cuyas puertas se abrirán a lo largo del mes de septiembre. La nómina de inauguraciones se cubre con la segunda fase del colegio Getafe Norte

II, que conlleva la puesta en marcha del gimnasio y primaria (el curso 200-2006 se abrió el comedor y el ciclo infantil). Con esta última oferta se ha escolarizado en Getafe Norte a los alumnos que estaban repartidos fuera de su barrio, en colegios de la avenida de las Ciudades.

Abocado a sufrir la misma deficiencia parece el barrio de El Bercial Universidad. Según se prevé, los últimos meses del año presenciarán el goteo de vecinos que ocuparán sus casas. En este sentido, Duque recuerda que el Ayuntamiento dispuso en 2003 una parcela para la construcción de una escuela infantil en la zona. "Como veíamos que no salía adelante, en una reunión con el consejero, el Ayuntamiento se comprometió a construirla él mismo", afirma la edil, que garantiza que "al año que viene, a finales del primer semestre podamos hacer la escolarización ordinaria de niños de 0 a 3 años en las 100 plazas disponibles". Más verde se encuentra la construcción de la primera fase de un colegio. "La Comunidad de Madrid está elaborando el estudio geotécnico y el proyecto, y nos ha dicho que en el mes de septiembre nos lo remite. Siguiendo los plazos, hasta 2008 ó 2009 no entrará en funcionamiento".

Entre los problemas de otra índole que señala la concejala se encuentra el desborde de peticiones para el servicio de comedor en determinados centros, que hasta ahora se está controlando. "Se están haciendo en los colegios afectados dobles turnos", apunta la edil, que explica este fenómeno. "Antes eran minoría los que se quedaban a comer y



Carmen Duque, concejala de Educación.

ahora son prácticamente la generalidad, sobre todo la población infantil, de 3 a 6 años".

Bilingüismo y acoso escolar

Los programas de bilingüismo implantados en algunos centros se han convertido en reclamo para atraer el número de solicitudes, según explica Duque. A los ya existentes, los colegios de Enseñanza Infantil y Primaria Severo Ochoa, Núñez de Arenas, Tierno Galván y Francisco de Quevedo, se unen este año el Fernando de los Ríos, el Gloria Fuertes, y el Instituto de Enseñanza Secundaria Laguna de Joatzel (el único público que incorpora el inglés a su proyecto educativo).

Entre las otras iniciativas que se pondrán en marcha en los meses venideros, Duque destaca la elaboración de un plan para la prevención del acoso escolar. Éste se desarrollará durante dos años, centrándose en los alumnos de 5º y 6º de Primaria y 1º y 2º de Secundaria. "Se formará a profesores, familiares y alumnado en habilidades para resolver conflictos", señala la edil. El pistoletazo de salida lo darán las jornadas sobre convivencia que tendrán lugar en el mes de octubre, empezándose a trabajar con los niños en horario de tutoría en el segundo trimestre de curso. El programa tiene un carácter preventivo, concreta Duque, quien afirma que "si bien es verdad que cuando hemos objetivado la situación mediante un informe no hemos encontrado demasiados casos, hay sensación de que hay un problema que es el acoso escolar".

Noemi Moyano

El regreso a las aulas en cifras

Educación Infantil (0-3 años).....	945
Educación Infantil (3-6 años).....	4579
Educación Primaria.....	8142
Primer Ciclo de la ESO.....	3336
Segundo Ciclo de la ESO.....	3174
Bachillerato.....	2252
Ciclos Formativos de Grado Medio.....	883
Ciclos Formativos de Grado Superior.....	963
Garantía Social.....	159
UNED.....	446
Escuela Oficial de Idiomas.....	1736
Conservatorio de Música.....	307
Escuela Municipal de Música.....	1220
Universidad Carlos III.....	8353

Actividades extraescolares

Hasta el 23 de septiembre se mantiene abierto el plazo de información e inscripción para realizar actividades extraescolares en el curso 2006-2007. De los sentidos, pintura, castellano, aprendizaje y habilidades o movimiento y expresión corporal son algunos de los nombres de los talleres que se ofertan a los alumnos. Las actividades se desarrollarán del mes de octubre a mayo y podrán ser realiza-

das por los niños escolarizados en centros públicos donde hayan solicitado plaza.

En el plan local también se contempla la apertura de bibliotecas en horario extraescolar. Este curso estarán operativas dieciséis, correspondientes a diez centros de Infantil y Primaria y seis de Secundaria. La iniciativa es resultado de un convenio entre el Ayuntamiento y la Universidad Carlos III.

Lavado de cara de los colegios públicos

Mientras los chavales disfrutaban de sus vacaciones, sus colegios públicos sufrían un lavado de cara. Dentro de las obras de mejora, estos meses se ha remodelado la cocina y el comedor del Fernando de los Ríos; se han arreglado las pistas y el patio, así como habilitado espacios para al-

macenes en el Gloria Fuertes, se han construido las tutorías y se ha cambiado el suelo (esto a cargo del colegio) en el Ortiz Echagüe, se han remodelado completamente los servicios de La Alhóndiga, así hasta catorce infraestructuras en las que se han ejecutado obras de reforma.

Lleva treinta años animando las fiestas y organiza la San Silvestre

PCEROS, la tradición de una peña

La peña PCEROS, pionera en la participación en los Carnavales, nace en el año 1977 a raíz de la legalización del Partido Comunista con la entrega de carnés en los Salones Diana. Isidro Hernández, su fundador y presidente, asegura que “antes la

mayoría eran hombres, pero se sumaron las mujeres y ahora está compuesta de matrimonios. En los comienzos había más socios porque la gente iba más con el corazón, ahora las personas son más reacias y les gusta más la juerga”.

En los primeros Carnavales de Getafe, la peña PCEROS ya estaba presente, y tanto se hizo notar que ganó el primer premio. Isidro recuerda el momento: “Llevábamos una especie de saco lleno de banderas de Europa y un sombrero de copa con otra bandera cada uno. Luego fuimos a la manifestación de Madrid del No a la OTAN”. Este año han vuelto a saborear el triunfo con un disfraz al que han dedicado un tiempo especial: “Íbamos de tribu de negros, con camisetitas, faldas y collares elaborados con macarrones. Eso era más de 5 kilos en pasta”. Las artífices de tan original vestimenta son varias mujeres de la peña, entre ellas Ana Cárdenas, esposa de Hernández. “Nos juntamos un grupo de diez o doce, una corta, otra cose... nos distribuimos el trabajo empezando en octubre o noviembre, en realidad somos muy rápidas y hacemos los trajes de todos, que este año han sido cincuenta. La diferencia con otras peñas es que nosotras no cobramos por hacer el traje a los componentes”.

Aunque no es lo habitual, en 2006 contaron con la presencia de niños en su fiesta del Carnaval; “no hemos querido disfrazarles antes porque al ser pequeños... pero este año vestimos a cuatro y se han portado muy bien, así que vamos a repetir la experiencia”, comenta Cárdenas. Han desfilado por las calles del municipio vestidos de mineros, de niños o incluso de mexicanos y aseguran que las ideas no se terminan pese a los treinta años que cumplirán como peña. “Tenemos ya pensado el traje del año que viene, pero, claro, no lo podemos contar aún”, indica Cárdenas. Su máxima es participar y divertirse, tanto que no aspiran llevarse ningún premio. “No estamos acostumbrados a ganar, así que este año cuando fue la entrega de premios no estábamos presentes. Mi hija se encontraba en la carpa de la RENFE con una amiga y tuvo que subir sola a recogerlo”, comenta



Los componentes de la peña PCEROS, disfrazados de tribu de negros, en los Carnavales de 2006.

Isidro Hernández, presidente:
“En los comienzos había más socios porque la gente iba más con el corazón, ahora las personas son más reacias y les gusta más la juerga”

Hernández.

Los PCEROS están muy presentes en las fiestas de la localidad, y cada año desfilan con su carroza y abren un quiosco en el recinto ferial para sus cincuenta socios y aquellos que quieran acercarse a pasar un buen rato. Isidro Hernández asegura que “como peña en sí, no echamos en falta nada pero se echa en falta la participación de la juventud. Con la San Silvestre es distinto, pero en el resto de actividades no participan y

las únicas ayudas que tenemos son puntuales. Mis hijos, por ejemplo, saben que de vez en cuando tienen que echar una mano”.

Ideas que hacen historia

La tradicional carrera de San Silvestre de cada 31 de diciembre fue promovida por esta peña hace casi veinticinco años. La prueba comienza por la mañana y tiene un recorrido urbano de más de 9.000 metros por las principales calles de la ciudad. La

edad mínima para participar en la prueba es de 13 años y cuenta con premios para el primer clasificado local, el más joven y el más veterano. “Recuerdo la primera carrera, en la que eran ochenta y nueve los participantes, y en la última corrieron más de mil personas. En la pasada San Silvestre, el primer premio ha sido 360 euros y el peso del ganador en langostinos para los hombres, mientras que la primera mujer que cruzaba la meta recibió su peso en gambas. Esta carrera es una clásica del 31 de diciembre”, asegura Isidro Hernández.

Estar al frente de una peña requiere tiempo y dedicación, “tienes que llevarlo dentro y gustarte. Es sacrificado porque algunos sábados estás en las oficinas a las 8.30 de la mañana y los domingos también”, comenta. Es autónomo y tiene un taller propio, lo que le facilita la labor porque

se permite organizarse los horarios. “Las horas de cierre de taller las hago en función de las reuniones de la peña. La gente no suele sacrificarse tanto pero particularmente merece la pena aunque también me llevo mis berrinches”, puntualiza. Una estructura organizada como la de PCEROS supera ampliamente los días de las fiestas para proyectarse continuamente en reuniones y encuentros con otras peñas, donde participar activamente de las ofertas culturales y de ocio de Getafe. “Nos reunimos todas las tardes del año. En nuestra peña las mujeres quedamos para hacer bolillos, punto de cruz, ganchillo... porque todos somos amigos —comenta Ana Cárdenas—. Nos lo pasamos muy bien, nos reímos, nos enfadamos, tomamos café... Es una experiencia muy recomendable”.

Rosi Legido

atenea
PUBLICIDAD

¿Cómo **CONFIAR** en el destino
de su **PUBLICIDAD**
ECONÓMICA y RÁPIDAMENTE?

GARANTIZAMOS la recepción de cada unidad en su DESTINO.

DISTRIBUCIÓN Buzoneo de Folletos · Prensa Gratuita

C/ PINTO, 24 · Tel. 91 696 16 80 · 28901 GETAFE (Madrid)



Cumplimos nuestros compromisos



La llave para tu vivienda pública en
www.getafe.es

Getafe es tu ciudad,
trabajamos para que te quedes
getafe.psoe.es sin "www"



El Cerro de los Ángeles y la Catedral son los lugares preferidos para casarse

¡Viva los novios!

Invitaciones, vestido, iglesia, restaurante, regalitos, peluquería... la lista de cosas a preparar es interminable cuando se toma la decisión de pasar por la vicaría. En Getafe son el Cerro de los Ángeles y la Catedral (durante las obras se trasladan las celebraciones al Hospitalillo) los

lugares más solicitados para realizar la ceremonia. Aunque tampoco faltan las bodas civiles, con el Ayuntamiento como escenario. Las alternativas para celebrar el convite pasan por lugares como el hotel Hesperia o los salones Emperador, entre otros.

¿Quieres casarte conmigo? Esa pregunta y su respuesta afirmativa es el inicio de una vorágine de preparativos que conducen al día señalado por los novios: el de su boda. Buscar fecha es la prioridad cuando se da el paso. Según la iglesia que se elija, el tiempo de espera puede dispararse hasta los dos años, como sucede en el Cerro de los Ángeles si la pareja se quiere casar en los meses más demandados, que son tradicionalmente mayo, junio, julio y septiembre. Además del entorno natural de esta ermita, que celebra unas trescientas al año, también la Catedral de la Magdalena ha sido uno de los enclaves más solicitados para realizar la ceremonia del matrimonio. En 2004, con 377, fue la parroquia que más bodas acogió (el Cerro no se considera parroquia), aunque el templo esté cerrado por las obras y se haya tenido que desplazar la celebración al Hospitalillo de San José. Según fuentes del obispado, aunque no se están dando fechas ante la previsible apertura de la seo a principios del próximo año, aquellos que tengan día y hora en el Hospitalillo podrán optar a cambiar el escenario de la boda en cuanto concluya la restauración de la Magdalena.

Si la ceremonia va a ser civil, el salón de plenos del Ayuntamiento será el marco donde el concejal o el alcalde presidan el acto. Cuatro bodas los viernes por la tarde y otras tantas los sábados por la mañana, son las cifras que se registran en el consistorio local en época punta. Normalmente es el edil de guardia el que se encarga de oficiar la ceremonia, aunque el que lo desee puede solicitar que sea algún concejal en particular. Es un acto sencillo, en el que se da la bienvenida y se lee los tres artículos del código, para después proceder a dar el consentimiento mutuo.

Comer bien y disfrutar

El otro punto fundamental por el que se marca el día del matrimonio, es el lugar donde se va a realizar el banquete. "Cada vez son más las parejas que piden varias opciones para luego poder negociar con la iglesia la fecha exacta", asegura Bernat Soldevila, director del hotel Hesperia, donde anualmente se realizan unas cuarenta bodas. La media de invitados que suele acoger ronda los 170, aunque los salones tienen capacidad para 280. "Pero sólo hacemos una al día, para que nos podamos concentrar en los novios y no tengan prisa para nada. Queremos que las parejas que puedan casarse acaben satisfechas y vuelvan. No pretendemos reventar la cocina y los salones, sino dar un muy buen servicio". Desde 60 o 65 euros, ofrece menús, aunque la mayoría opta por los que rondan los



El fotógrafo Armando Campillo junto a su establecimiento.

Bernat Soldevila, director del hotel Hesperia: "Cada vez son más las parejas que piden varias opciones para luego poder negociar con la iglesia la fecha exacta"

Gloria Herrero, de Novias Bella: las tendencias para vestidos pasan por "los trajes tipo sirena, rectos y con cola. También se lleva bastante el escote"

100. "Se trabaja mucho el tema de aperitivos fuertes, ensaladas en piña, tropicales como entrantes, de pescado gusta la lubina y como carne, el solomillo".

A los salones Emperador les avalan los "sesenta años de experiencia que tenemos a nuestras espaldas", explica Juan Antonio Castillo, su director. "Tenemos capacidad para 600 personas en nuestras salas, y no damos más de dos bodas a la vez", asegura. Los menús que pone a disposición

de los novios rondan entre los 45 y los 80 euros. "Damos una buena relación calidad precio". Entre los platos más solicitados están los entrantes "ibéricos, la mariscada y el lechal" como plato fuerte. También, al igual que el Hesperia, ofrece cócteles de bienvenida.

Vestida de blanco

Aunque se sigue manteniendo la línea clásica, las tendencias para vestidos de novia pasan por "los trajes

tipo sirena, rectos y con cola", asegura Gloria Herrero, de Novias Bella. "También se lleva bastante el escote". Unos seis meses antes, la futura esposa decide cuál va a ser su modelo de vestido. "Aunque no siempre es necesario venir con tanto tiempo, todo depende de la temporada, porque en mayo, junio o septiembre tenemos mucho trabajo". Hay novias que llegan con una idea predeterminada "y no suele ser demasiado complicado dar con lo

que buscan". Un traje puede oscilar entre los 700 y los 1.200 euros.

También el conjunto de la madrina es importante, y puede oscilar entre los 300 y los 700 euros. "Para señoras entradas en años, lo más típico es un dos o tres piezas, con falda y cuerpo. Para las jovencitas se llevan más los vestidos: hermanas del novio y de la novia". Herrero destaca "el trato directo, personalizado, la atención a las clientas, que se sientan aconsejadas, incluso a la hora de hacer algún cambio". Además del vestido, hay que cuidar los complementos. "Ahora se lleva mucho el abanico para la novia, es algo novedoso y curioso". Además los zapatos, tocados, ligas, medias, o el ramo de azahar, "que antes era un símbolo que significaba pureza y se llevaba prendido en la falda. Ahora se ha perdido un poco esa tradición, pero aún se siguen poniendo pulseras con las flores de azahar. Hay otra tradición que es llevar una moneda en el zapato, que según dicen trae fortuna". Arroz de colores o cestitas para las arras son otros accesorios que pueden completar el día, además del ramo de novia, que suele rondar los 100 euros.

Un recuerdo visual

Inmortalizar el momento de la boda corresponde al fotógrafo y al cámara que realizarán el reportaje gráfico. Armando Campillo es uno de los más veteranos en estas lides y recorre toda la zona sur realizando fotos. "Cada vez hay menos problemas para hacer nuestro trabajo", asegura el titular de la tienda situada en la calle Madrid. Desde 900 euros hasta unos 1.600 o 1.700 se puede tener un recuerdo para toda la vida en papel y en DVD. "Un reportaje completo incluye unas noventa fotos, yendo a los dos domicilios, a la iglesia, jardines y el salón". El problema en Getafe está en los exteriores. "No hay ningún sitio, los parques están muy mal, cualquiera de los municipios del contorno están mejor: Pinto, o, más lejos, el castillo de Batres y Toledo". En la localidad, el lago del Sector III es uno de los lugares más utilizados para hacer las fotos de los jardines.

La polémica respecto a las exclusividades en iglesias está desapareciendo y "cada vez está el tema mejor. Te dejan hacer fotografías dentro del templo, aunque hay que pagar un donativo", que, por ejemplo, en el Cerro de los Ángeles es de 100 euros. "En el Hospitalillo es donde más pegadas te ponen", asegura Campillo.

Junto a las invitaciones (desde 0,60 euros), los regalitos para los asistentes a la boda, los puros para los hombres (desde 1,70 euros), las flores de la iglesia o el viaje de luna de miel, completan la lista de gastos que hay que sufragar en este día.

Raquel González

Casados en un mes

La cuenta atrás ha comenzado. A Elena Verges y Óscar Vicente tan sólo les queda un mes de soltería, porque el 7 de octubre se casarán en el Cerro de los Ángeles. Atrás quedan casi dos años de preparativos, desde que el 1 de enero de 2005 decidieran pasar por la ermita a coger fecha. "Aún quedaban muchas fechas libres, pero en mayo y junio estaba casi todo cogido", explica la novia. Antes se establecían "uno o dos días para coger fecha y la gente se tiraba horas haciendo cola", pero afortunadamente el sistema ha cambiado. Dejaron una señal para la reserva del templo, que cuesta 260 euros, y se lanzaron a buscar restaurante. Descartados los de la localidad, porque "sobre todo hay hoteles, y nos resultan muy fríos", decidieron irse hasta Tres Cantos y poner un autobús para que la gente pudiera ir y volver sin problemas.

Getafenses de toda la vida y residentes en el barrio de San Isidro, Elena y Óscar, han organizado prácticamente la boda al completo en el municipio. "El traje lo he comprado aquí y la peluquería he preferido ir a la de toda la vida, que me conocen y saben cómo me gusta". En total, con 140 invitados que calculan reunirán ese día, tienen previsto gastarse entre 22.000 y 24.000 euros. "Aunque las invitaciones, por ejemplo las hemos hecho nosotros. Las diseñamos y las enviamos a la imprenta y después las montamos". Su mayor desilusión es no poderse ir a su piso cuando vuelvan del viaje de novios. "Nos tendremos que ir de alquiler, porque con el retraso que se ha acumulado en El Bercial no nos dan la casa hasta 2007. Elegimos esta fecha porque pensamos que ya nos lo habrían entregado y ya ves". Unos gastos extra, que también se suman al desembolso de la boda.

pisos

locales comerciales

plazas de garaje

Residencial “Costa de Vigo”



96 viviendas y áticos de alto standing
1, 2, 3 y 4 dormitorios

Construye:

Piscina



Garantía de calidad

Plaza Canto Redondo, Nº 4 - 28901 Getafe - Teléfono: 91 695 58 59 - Fax: 91 695 08 56
email: info@construccionesgarcia.net

LA RUTA DE LA MEMORIA

Las bodas de los sesenta

Lo de Cristina Corredor y Juan Vicente Ramos fue un flechazo. Ella, que siempre decía que nunca se enamoraría de un militar cayó rendida a sus encantos nada más verle. Él, vasco de nacimiento, llegó a Getafe procedente de la escuela de aviación de Logroño. Los amigos que ambos tenían en común hicieron el resto. Sólo con cruzar una mirada en su primer encuentro saltaron chispas. Tras tres años de noviazgo, el 27 de agosto de 1965 se casaron. El lugar elegido fue la catedral de Santa María Magdalena, templo en el que la novia había sido bautizada. "El párroco don Rafael ofició la ceremonia", recuerda Cristina. Muy nerviosa y acompañada por



su progenitor, que ejerció de padrino como manda la tradición, llegó radiante la novia en un flamante Cadillac negro a las puertas de la seo. Como se puede observar en la instantánea, todo el

mundo iba correctamente ataviado en función del papel que ese día le había tocado interpretar. Al fondo de la fotografía, el uniforme del conductor, con gorra, recuerda la vestimenta que lucía este gremio allá por los años sesenta. Tras la novia, varias niñas se peleaban por portar el largo velo de la protagonista del día. A su alrededor, las casas bajas pintadas de cal de la plaza de la Magdalena aportaban cierto encanto rural al momento. La arena que cubría el suelo entonces, ha dado paso hoy a los adoquines que dan un aspecto señorial a la zona. Con este cambio, las largas colas de los blancos vestidos nupciales salieron ganando. Al término del acto religioso, la ya

señora de Ramos eligió el patio de su casa familiar, sita en la calle Felipe Estévez, para "dar el convite". Rodeados de rosales y preciosas lilas los amigos más íntimos festejaron la unión. La comida, la bebida y la música no faltaron en el banquete. "Los más jóvenes del barrio cogieron una buena tajada", recuerda entre risas Corredor. Desde aquel día en el que Cristina y Juan Vicente decidieron comenzar una vida juntos han pasado ya 41 años. Más de cuatro décadas en las que esta pareja ha sido partícipe de la evolución acontecida en Getafe.

Ruth Holgado
Foto cedida por
Cristina Corredor

El Hospital Universitario y la Consejería de Sanidad han organizado esta experiencia pionera en el municipio

Veinte niños diabéticos se fueron de campamento

Veinte niños diabéticos de entre 7 y 15 años vecinos de Getafe han disfrutado de siete días en un campamento infantil organizado en Miranda de Ebro (Burgos) por el Hospital Universitario y la Consejería de Sanidad y Consumo. Junto a ellos, otros dieciséis chavales de otras localidades como Leganés, Fuenlabrada, Parla o Alcalá de Henares compartieron la experiencia en la que se involucró la enfermera Pilar Carpintero, la educadora de diabetes que desde hace un año y medio asiste a los pequeños que padecen esta enfermedad. La profesional destaca la carga "humana" del proyecto y el éxito entre los participantes: "Los niños de Getafe jamás habían ido a un campamento".



La enfermera Pilar Carpintero trabaja como educadora de diabetes en el Hospital Universitario

A cargo de Carpintero se encuentra una población de 160 niños que padecen diabetes mellitus tipo I y que están registrados en el Hospital Universitario. Empleada en el centro sanitario desde que éste se inauguró, la enfermera pone cara a la figura de educadora de diabetes, cuya función es asesorar al paciente y a su entorno cuando se le diagnostica la dolencia, y realizar un seguimiento

tras el alta hospitalaria. "Tengo un contacto directo con ellos desde que acuden al servicio de urgencias. Les explicamos en qué consiste esta patología, qué clases hay, la importancia de la dieta y el ejercicio para sobrellevarla, por qué deben usar la insulina..." explica. La diabetes mellitus tipo I surge por el déficit de la producción de la hormona insulina que se genera en el páncreas, y se

trata a través de inyecciones subcutáneas, "de cuatro a seis al día", concreta Carpintero. Además, los aquejados por la enfermedad (la edad de riesgo se prolonga desde la infancia hasta los treinta años) deben seguir un control de glucemia capilar ocho veces al día en los primeros compases de la enfermedad y tres o cuatro cuando ya están bajo supervisión médica. N.M.

El Museo de la Aviación sigue adelante

El alcalde de Getafe, Pedro Castro, se reunió con el director del Museo de la Aviación, el general Federico Yáñez, para seguir planificando el cambio de ubicación de este muestrario de aeronaves históricas que aún realizan exhibiciones aéreas y que se situará en el polígono industrial de La Carpetania. El arquitecto encargado de diseñar la estructura bajo la que se expondrán estas piezas es Norman Foster. R.G.



ECOS DE SOCIEDAD



La reportera más dicharachera de la redacción de GETAFE CAPITAL...¡se casa! Y como no podía ser de otra manera se despidió de su soltería por todo lo alto... La periodista experta en deportes lució un impresionante modelo —boa rosa en mano— en el que no podía faltar el color azul del Geta.

Tus compañeras del trabajo no podían faltar a la cita más especial de este mes de septiembre: ¡tu cumpleaños! Así que muchas felicidades y cientos de besos para la rici más guay.



El barrio se conecta



Pilares y vigas en el horizonte, atravesando la A-42. Pertenecen al P-2, uno de los puentes que conectará El Bercial con el resto del municipio. Su construcción ha sido un visto y no visto, y podría estar terminado un mes antes incluso de lo previsto en los plazos. Un hito importante para los primeros vecinos que ocuparán sus viviendas. Una parte del largo camino andado (desde que se inauguró oficialmente el barrio, hace cuatro años) se congela en estas páginas, a través de las fotografías que ha ido dejando atrás el desarrollo. Una mirada al pasado que se completa con la información de la última hora de la urbanización interior, la finalización de las primeras promociones y los progresos en el plan especial de accesos.

Noemi Moyano

Las primeras viviendas esperan la licencia de ocupación y El Corte Inglés prepara su inauguración

Verano fructífero para el nuevo barrio

Los trabajos en El Bercial se han impulsado en las últimas semanas. En las parcelas de vivienda protegida donde se han terminado las edificaciones se están abordando los últimos remates y verificaciones para la recepción parcial de estas manzanas y la obtención de las licencias de primera ocupación. El plan de accesos que facilite la comunicación del barrio

también ha avanzado. Uno de los puentes, el P-2, ya muestra sus pilares y vigas, que cruzan la A-42. Quizá esté listo en octubre, un mes antes de lo previsto, señala Pedro Pingarrón, presidente de la junta de compensación. Su inauguración podría coincidir con la apertura de El Corte Inglés, el centro comercial de estas características "más grande" de España.

En el barrio de El Bercial Universidad no han tenido vacaciones. Los impulsores del proyecto urbanístico han aprovechado los meses de verano para dar un nuevo empujón a las obras. Así lo reconoce Pedro Pingarrón, presidente de la junta de compensación, órgano gestor del desarrollo. De esta manera, el buen tiempo ha propiciado que se abordaran "los remates en comunicaciones, accesos y en la urbanización interior, allí donde se podía intervenir". En cuanto a la urbanización interior, el avance lo han experimentado las zonas donde se están concluyendo las obras de edificación, para las cuales se solicitará progresivamente la recepción parcial. Las cooperativas y promotoras que van terminando sus edificios han empezado a adecuar el entorno, las aceras o el mobiliario, que implantados con anterioridad por la junta de

compensación, han sufrido deterioro a causa de sus obras. También se ha podido proseguir con la implantación del alumbrado en esas zonas a ocupar, condición imprescindible para su recepción parcial. Estas actuaciones se producen después de un proceso de verificación de defectos llevado a cabo por la junta, y que también incluye la inspección de los colectores. En estos momentos el Ayuntamiento de Getafe está efectuando el último control de redes de las primeras parcelas terminadas, correspondientes a las cooperativas de Fogesa, Detinsa y Ecológicas del Sur, que suman entre todas casi quinientas viviendas. Según han informado fuentes municipales a la junta de compensación, la concesión de las licencias de primera ocupación podría aprobarse en la próxima comisión del jueves, 14 de septiembre. Para los socios de Fogesa esto supondría

poder habitar sus casas, después de que en el mes de julio se les entregarán las llaves de su domicilio. Este tiempo de espera se explica por la exigencia de nuevas verificaciones que el Ayuntamiento ha estimado necesarias, matiza Pingarrón. "En este momento se han terminado todas las diligencias municipales en dichas parcelas", explica. "Nosotros, por nuestra parte, en ánimo de colaborar con los vecinos, les hemos facilitado la entrada desde el mes de julio, siempre con vigilancia, para que pudieran llevar muebles, poner apliques y acondicionar las habitaciones. Eso, a pesar de que la recepción tácita no se había producido, pero sabiendo que todo estaba en las mejores condiciones".

Conexiones exteriores

Las conexiones del barrio van tomando forma. Uno de los puentes incluidos en el plan de accesos, el

denominado P-2 (que se encuentra en la zona sur del enclave) deja ver ya sus pilares así como las vigas que atraviesan la A-42. Aunque la fecha de finalización de la construcción está firmada para el 8 de noviembre, "se ha abordado la agilización de las obras con el objetivo de poder llegar a la primera semana de octubre con el puente terminado", asegura el presidente. De cumplirse dicho objetivo, su inauguración coincidiría con la apertura al público de El Corte Inglés que está situado en el desarrollo, el centro comercial de estas características "más grande de España", apunta Pingarrón. Preparando la puesta en funcionamiento del comercio se están rematando los trabajos de urbanización en los viarios que lo circundan, sobre los cuales la junta de compensación solicitará su recepción en este mismo mes.

Por su parte, la vía de servicio tam-

bién cumple las expectativas marcadas por los plazos de ejecución. Se acometerán los trabajos relativos al puente de Margaritas (que atraviesa la carretera en construcción) una vez que se concluya el P-2, que será utilizado para desviar el tráfico de la zona en obras. Por último, el inicio del P-3 se encuentra pendiente del soterramiento de varias líneas de alta tensión, que en un principio iba a acometer Iberdrola, pero que tras la decisión municipal de sacar del barrio la subestación eléctrica, tendrá que ser asumida por junta y Ayuntamiento. "Tras decir Iberdrola que no se hace cargo del soterramiento hemos tenido que redactar rápidamente durante el verano el proyecto. Se ha conseguido que Iberdrola e Industria lo aprobaran, y el objetivo es que en el mes de noviembre se aborde el enterramiento para que pueda acometerse el P-3".



COCINAS
RIO

www.cocinasrio@infonegocio.es
91 682 45 99

A partir del 1 de septiembre
podrán encontrarnos en nuestras nuevas instalaciones.
1.000 metros cuadrados con 50 exposiciones de los diseños más
actuales en c/ Alcalde Ángel Arroyo núm 4 y 6; 28904 - Getafe (Madrid)

c/ Madrid 113; 28902 - Getafe (Madrid)
e-mail: cocinasrio@infonegocio.com; de Lunes a Viernes: 10:00 a 14:00 y 17:00 a 20:30; Sábados: 10:00 a 14:00

FERROVIAL INMOBILIARIA TE
FINANCIA EL 80% DE TU
VIVIENDA. OJALÁ TODO FUERA
TAN FÁCIL.



* Préstamo no asegurado para entidades mercantiles, compra de garajes, trasteros o locales comerciales; compra de segundas a posteriores viviendas y otros supuestos excepcionales.

**MIRADOR DE EL BERCIAL
SIN GASTOS, NÓMINAS NI AVALES.**

- Urbanización con piscina, gimnasio y pista de pádel.
- Frente al nuevo Hipercor.
- Próximo al Metro.
- Te aseguramos un préstamo hipotecario en condiciones muy ventajosas.*



Información y venta
ferrovialhogar
C/ Ordóñez, 20.
Leganés - Madrid.
Pso. Recoletos, 16. Madrid.
PARKING GRATIS 1 H CINTRA PSO. RECOLETOS

902 202 365
ferrovialinmobiliaria.com

ferrovial
Inmobiliaria
UN NOMBRE BIEN CONSTRUIDO

A punto de cumplirse cuatro años desde que se puso la primera piedra

Historia de un desarrollo

Muchos recordarán aquel 19 de diciembre en el que se presentó oficialmente en un acto multitudinario el proyecto del desarrollo urbanístico El Bercial Universidad. Cuatro años después, son muchas las fotografías que reflejan las etapas en la construcción del barrio.

Algunas ilustran este reportaje: desde las que muestran las primeras excavadoras removiendo la tierra, hasta las que dibujan un paisaje con edificios, e incluso las más recientes: cooperativistas recogiendo las llaves de sus pisos.



UNA PRIMERA PIEDRA SIMBÓLICA

Así fue el comienzo. Un 15 de diciembre de 2002. Abarrotado de vecinos, el polideportivo Rafael Vargas acogía la presentación oficial de El Bercial-Universidad. El maestro de ceremonias fue Pedro Pingarrón, presidente de la junta de compensación, que auguró, a partir de ese día, tiempos de zanzas, camiones y obreros que irían transformando el terreno en un barrio ejemplar. Atrás quedaban los trámites administrativos: los propietarios del suelo se habían puesto ya de acuerdo, las administraciones local y autonómica habían dado el visto bueno al proyecto de urbanización y ya estaba todo preparado para la contratación de las obras. En el horizonte se avista el proyecto, "una ciudad con vida propia: moderna y acogedora", según la calificaba Pingarrón. 5.950 viviendas, de las que 3.000 serán de protección pública y 2.950 de renta libre, se levantarán sobre 126 hectáreas de terreno para dar cobijo a unas 20.000 personas.



SIETE GRUPOS PUGNAN POR URBANIZAR EL POLÍGONO

El 27 de enero de 2003 se conocen los nombres de los siete grupos de empresas que aspiran a ejecutar las obras de urbanización del plan parcial de El Bercial-Universidad. Ferrovial y Agroman S.A., Corsán-Corviam S.A., Construcciones y Montaje de Instalaciones Industriales S.A., ACS y Constructora San José, Dragados Obras y Proyectos S.A., SACYR S.A. e ISOLUX WAT S.A., Necso Entrecanales y Cubiertas S.A. y FCC Construcción S.A. pugnan por el encargo. La junta de compensación, por su parte, elegirá la propuesta que contenga "el mejor precio y el menor plazo de ejecución".



PEDRO CASTRO APUESTA SU SILLÓN DE ALCALDE A QUE EL BARRIO SERÁ REALIDAD

Aún es un descampado pero el regidor Pedro Castro apuesta "el peso de la alcaldía y lo pongo al servicio de los cooperativistas para garantizar que El Bercial será una realidad". Estas declaraciones las recoge GETAFE CAPITAL en febrero de 2003 en una entrevista en la que el primer edil afirma que ésta es una de las iniciativas "más importantes que ha abordado el Ayuntamiento en los últimos ocho años".

El concejal de Urbanismo en aquella época, Francisco Hita (en la foto. En las elecciones de mayo de 2003 abandonaría la política y sería sustituido en el cargo por Francisco Santos Vázquez), enumera las bondades del proyecto urbanístico que se inicia: tendrá una baja densidad de viviendas, abundantes avenidas, buenas comunicaciones, puntos ecológicos y muchas zonas verdes, e irá equipado con dotaciones educativas, sanitarias y deportivas.



EDIFICIO PLAZA EDIFICIO PLAZA EDIFICIO PLAZA EDIFICIO PLAZA EDIFICIO PLAZA EDIFICIO PLAZA EDIFICIO PLAZA

Edificio Plaza

- **Viviendas** de 1, 3 y 4 dormitorios.
- **Garaje y trastero.**
- **Juegos infantiles.**
- **Jardines, piscina y pista de pádel.**
- **Junto al Metro y al Hipercor.**

¡Ya a la venta!
el ático más grande
en el mejor emplazamiento



Aire acondicionado	Bañera y ducha Hidromasaje	Puerta acorazada	Caseta control circuito TV	Residencial privado	Piscina	Pádel	Alarma	Mampara ducha	Toallero radiador



Residencial Universidad

- **Viviendas** de 2 y 3 dormitorios.
- **Garaje y trastero.**
- **Juegos infantiles.**
- **Piscina y pista de pádel.**

RESIDENCIAL UNIVERSIDAD RESIDENCIAL UNIVERSIDAD RESIDENCIAL UNIVERSIDAD RESIDENCIAL

Los enclaves más privilegiados de El Bercial

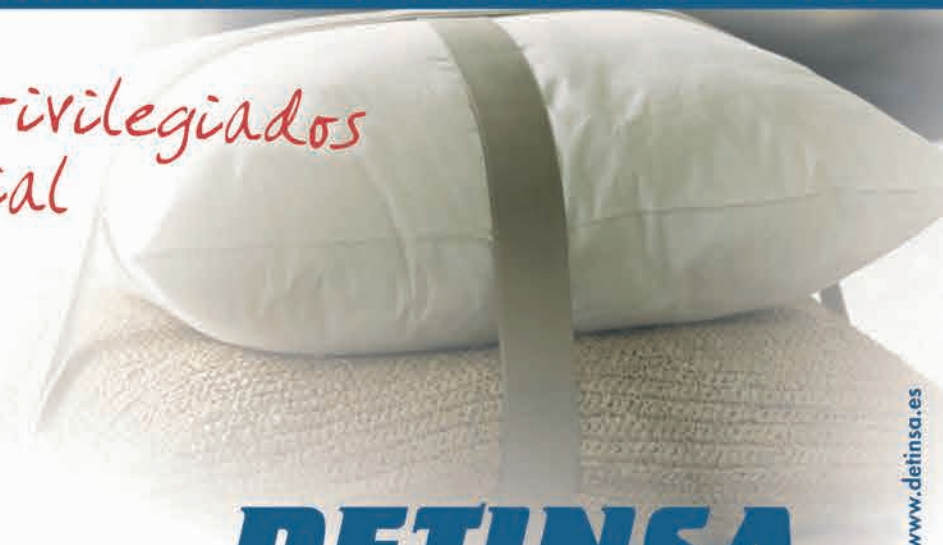

DETINSA
HOGARES del TERCER MILENIO

☎ 902 111 789
☎ 605 69 13 82 · 609 51 95 64

Información y venta en **Parking URENDE**
A-42 Salida 12 · Frente al Hospital de Getafe



www.detinsa.es



EL CORTE INGLÉS Y METROSUR, DOS EQUIPAMIENTOS DE PESO

La parada del Metrosur y El Corte Inglés son los dos equipamientos más atractivos del barrio en ciernes. En cuanto al segundo, el director de relaciones externas del grupo El Corte Inglés, Ángel Barutell, firma un convenio en el Ayuntamiento y asegura que la infraestructura será "muy parecida a los del resto de la cadena, éstos son centros muy uniformes para poder ofrecer los mismos productos, a los mismos precios". La construcción se alzará sobre una superficie de 44.500 metros cuadrados, costará unos 77 millones de euros y generará aproximadamente 1.200 empleos.



UNA PÁGINA WEB, FORO DE LOS COOPERATIVISTAS
José Luis Nuño y Mario Ayuga crean la página web elbercial.net. El sitio se convierte en punto de encuentro de numerosos cooperativistas que comparten sus inquietudes, esperanzas, ilusiones y dudas. "¿Habéis elegido piso?", "¿qué pasa con el pago de las letras?", "¿sabéis de algún alquiler bueno, bonito y barato?" son algunas de las preguntas que se pueden leer en los foros. El invento *internauta* también sirve para compensar la rácana información que, dicen los jóvenes, reciben de los organismos responsables del desarrollo.



FIRMA DEL ACTA DE REPLANTEAMIENTO TOPOGRÁFICO

Corsán Corviam gana el concurso para urbanizar y su delegado de la zona centro, Luis Ferreiro (a la izquierda) se desplaza el día 10 de abril a Getafe para firmar el acta de replanteamiento topográfico. Le esperan el presidente de la junta de compensación, Pedro Pingarrón (en el centro), y el arquitecto responsable del proyecto, José María Gómez Santander. Veinticuatro horas después de que se tomara esta foto las excavadoras y demás maquinaria pesada entran en las parcelas y empiezan sus trabajos.

CORSÁN CORVIAM COMIENZA SU TRABAJO

Las obras de urbanización comienzan el 11 de abril de 2003. El personal de Corsán Corviam desembarca en el polígono con sus máquinas para emprender las primeras labores. Se encuentra un terreno limpio, ya que con anterioridad, se han derribado las instalaciones existentes. Los componentes con los que se han construido algunas de estas naveas son tóxicos, por lo que los trabajadores han tenido especial cuidado al realizar estas tareas. Libre el terreno de cualquier construcción comienza el desbroce del viario total del sector. Los avances no tardan en llegar, en el mes de mayo ya se ha operado en un 95% del polígono. A la par que se aborda el movimiento de tierras se procede a la excavación y colocación de tuberías y pozos para el saneamiento. Mediante el sistema que se instalará se podrá contar con una red separativa que desune las aguas fecales de las pluviales. Los trabajos topográficos para delinear la superficie del terreno también se suceden en estos momentos.

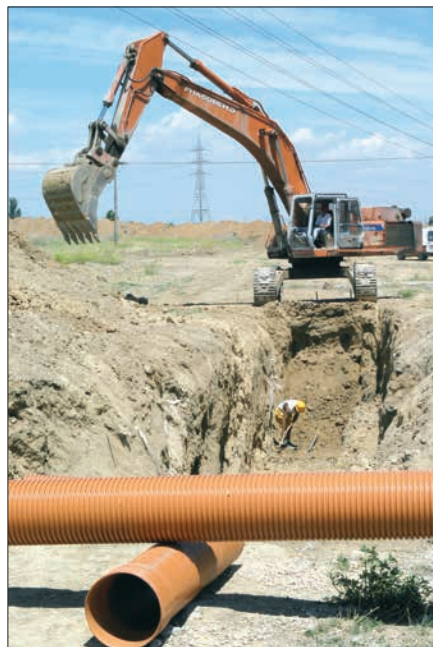



GESTINFISA[®]

INMOBILIARIA

Con el gusto por las casas bien hechas

EL BERCIAL

CON LAS MEJORES VISTAS EN NUESTRAS VIVIENDAS
A 100 M. DE METROSUR Y EL CORTE INGLES



**Avenida de la Paz
(Edificio El Bercial-Universidad)**

VIVIENDAS DE 2 Y 3 DORMITORIOS,
AMPLIAS TERRAZAS,
AIRE ACONDICIONADO,
COCINA Y BAÑOS AMUEBLADOS,
PISTA DE PADEL,
PISCINA Y ZONA DE JUEGOS,
PLAZAS DE GARAJE



Promoción de Chalets Azahares

ASCENSOR INDIVIDUAL,
BUHARDILLA Y TERRAZA,
EQUIPO DE CLIMATIZACIÓN,
COCINA Y BAÑOS AMUEBLADOS,
SISTEMA DE ALARMA Y DOMÓTICA,
PREINSTALACIÓN DE CHIMENEA,
GARAJE CON CAPACIDAD PARA 3 COCHES



C/ Sierra Leona (Edificio Azalea)

VIVIENDAS DE 3 Y 4 DORMITORIOS,
DÚPLEX DE 4 DORMITORIOS
CON AMPLIAS TERRAZAS,
TRASTERO Y 2 PLAZAS DE GARAJE INCLUIDAS
SISTEMA DE ALARMA Y AIRE ACONDICIONADO
COCINA AMUEBLADA COMPLETA
CON ELECTRODOMÉSTICOS PISCINA
Y ZONA DE JUEGOS

A 200 M. DEL AYUNTAMIENTO Y 150 M. ESTACION GETAFE CENTRO
VIVIENDAS EXCLUSIVAS EN EL CENTRO DE GETAFE



**C/ Eugenio Serrano, 12
(con vuelta a C/ Bejar, 5 y 7)**

VIVIENDAS DE 1, 2 Y 3 DORMITORIOS
ÁTICOS DE 1, 2, Y 3 DORMITORIOS
PLAZAS DE GARAJE, AIRE ACONDICIONADO,
COCINA AMUEBLADA, BAÑO PRINCIPAL AMUEBLADO
Y COLUMNA/BAÑERA DE HIDROMASAJE



**C/ San José de Calasanz, 2
(esq. C/ Ramón y Cajal, 8)**

VIVIENDAS DE 2 Y 3 DORMITORIOS
CON AMPLIA TERRAZA INTERIOR
PLAZA DE GARAJE INCLUIDA
AIRE ACONDICIONADO
Y ALARMA CON DOMÓTICA
COCINA AMUEBLADA, TRASTEROS

INFORMACIÓN Y VENTA:

C/ Escaño, 24 - Getafe (Madrid) Tel: 91 683 73 73

www.gestinfisa.net





LA JUNTA DE COMPENSACIÓN FIRMA CONVENIOS CON EMPRESAS DE SERVICIOS

En los despachos, la junta de compensación negocia y firma acuerdos con Gas Natural, Canal de Isabel II, Telefónica e Iberdrola. La empresa eléctrica se encargará del soterramiento de las líneas que atraviesan la zona donde se desarrollará el barrio, sustituyéndolas por dos equivalentes que se instalarán bajo determinadas calles de viario de nueva creación del polígono. Iberdrola asume los costes de la ejecución del proyecto, participando también el Ayuntamiento. Además de eliminar posibles efectos perniciosos para la salud (discutidos por científicos y expertos) la desaparición de las torres de alta tensión redundará en una mejora estética y ambiental del paisaje.

SOTERRAMIENTOS Y PRIMERAS ACERAS

Han pasado ocho meses desde que comenzaron los trabajos de urbanización, y ya se observan muy avanzados, sobre todo en la zona reservada a El Corte Inglés y a las viviendas protegidas.

El subsuelo del polígono es el escenario de las distintas maniobras de urbanización: canalizaciones fecales y pluviales, soterramiento de líneas eléctricas, canalizaciones de los servicios de energía eléctrica, gas natural, telecomunicaciones, alumbrado y riego. Son actuaciones imprescindibles para dotar de los servicios mínimos a los futuros vecinos. Se procede al cierre de las zanjas donde ya se han colocado los *intestinos* del nuevo barrio.

Es el turno, entonces, de las labores de pavimentación. En el mes de diciembre ya se han terminado las obras de movimientos de tierras, hormigonado de viales, aparcamientos y aceras en la parcela del comercial exento (El Corte Inglés) y se han iniciado las tareas de pavimentación de las aceras con baldosa recercada con cenefa y zonas de adoquín, concretan desde la junta de compensación. De cerca le siguen los progresos en la zona donde se erigirán las viviendas protegidas.

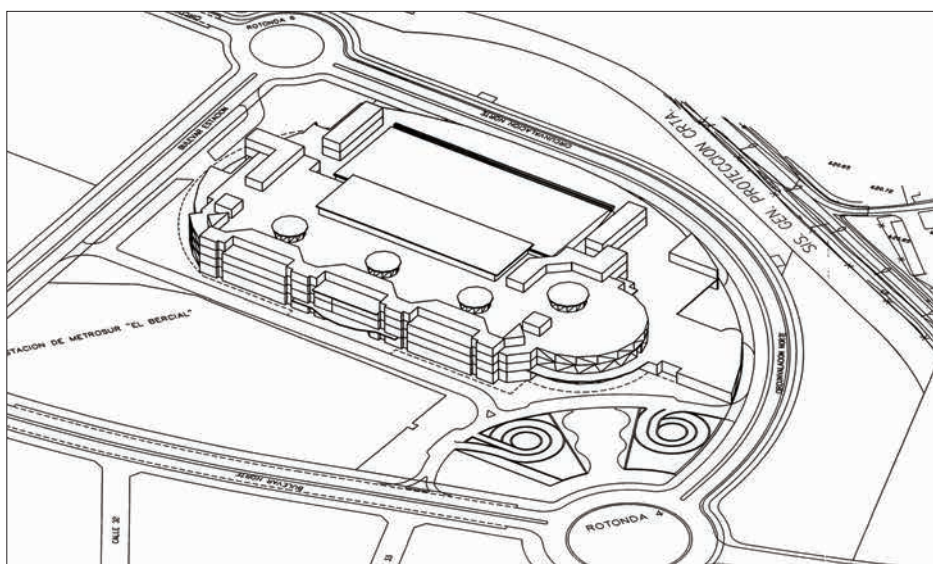

UN CENTRO COMERCIAL COMO EL DE SANCHINARRO

El plano de El Corte Inglés recuerda mucho al de la misma cadena levantado en el barrio madrileño de Sanchinarro. Ese es el referente de la nueva gran superficie, la cual contará con seis plantas y veinticuatro metros de cornisa que fijados en el estudio detalle no son vinculantes, pero sí aportan de forma estimativa las líneas maestras del centro comercial. Según el concejal de Urbanismo, Santos Vázquez (que relevó en el cargo a su compañero Francisco Hita), las primeras evoluciones en altura que se vean obedecerán a esta construcción que se ubica en la zona de renta libre.



LOS COOPERATIVISTAS SE MANIFIESTAN POR SU VIVIENDA

Es la primera manifestación, pero no la última. El jueves, 24 de junio de 2004 alrededor de un millar de cooperativistas sale a la calle para exigir sus viviendas en El Bercial. Reclaman que se otorguen licencias para comenzar la edificación, pues, como exponen, los organismos competentes les prometieron que pasados once meses del comienzo de la urbanización se empezaría a construir. En la cabecera de la protesta, los miembros de la Asociación de Vecinos Nuevo Bercial atacan con sus cánticos al alcalde, Pedro Castro, y al presidente de la junta de compensación, Pedro Pingarrón. "¿Dónde están, no se ven, los pisos que prometéis", "Basta ya de retrasos" o "Castro y Pingarrón, especulación" son algunas de las consignas que corean.



CARAVANA DE COCHES Y CRUCE DE DECLARACIONES

Para subir la temperatura de un verano que toca a su fin (septiembre de 2004) los cooperativistas vuelven a montar una protesta. Esta vez se suben a sus coches y organizan una caravana de vehículos que recorre las calles y plazas más importantes de la ciudad. Están hartos por los años de espera y, por si fuera poco, ahora, el Ayuntamiento y la junta de compensación se pasan la patata caliente. Ambos organismos han ofrecido en los últimos días versiones enfrentadas sobre el estado de las obras, la concesión de licencias y el inicio de la simultaneidad (fase que permitirá compaginar la urbanización del terreno con la construcción de los edificios).

comercializa
GESINAR
servicios inmobiliarios

mil ojos puestos en el acabado.

Y eso es sólo el principio. O lo que es lo mismo: nuestro compromiso con un producto bien hecho, uno a la altura exacta del esfuerzo, del compromiso que supone elegir una casa para quien la adquiere. Mil ojos puestos en cada fase del proceso: desde el primer ladrillo a la última capa de pintura. Incluso después de la entrega de llaves: nuestro servicio postventa garantiza que usted dispondrá en todo momento de la misma atención que hemos puesto en su casa. Y ahora ya puede volver a mirar la imagen.



Plaza de Garaje Gratis
si reservas antes del 31 de diciembre de 2006

SOTODEL BERCIAL



VIVIENDAS DE 2, 3 Y 4 DORMITORIOS EN GETAFE • PISOS Y DÚPLEX CON SOLARIUM
Situación privilegiada - Cerca de A42 - Junto a Estación El Bercial - Cercanías RENFE - Zonas comerciales y de ocio



CONSTRUCCIONES
ARRANZ ACINAS
miramos por ti

SE ESTRENA LA SIMULTANEIDAD

El Bercial crece a lo alto. Siguiendo la estela de El Corte Inglés, el proyecto más avanzado, a fecha de noviembre de 2004, más de una decena de promociones de viviendas de protección pública ya han comenzado con los trabajos de vaciado de terrenos y cimentación de sus parcelas. Se ha iniciado la anhelada simultaneidad, lo que implica que los trabajadores y camiones de las distintas empresas se crucen con los de Corsán Corviam. Para garantizar su buena convivencia se activa un dispositivo formado por vigilantes de seguridad. Éstos controlan las veinticuatro horas del día los accesos al polígono de la maquinaria y los vehículos de las diferentes empresas constructoras.

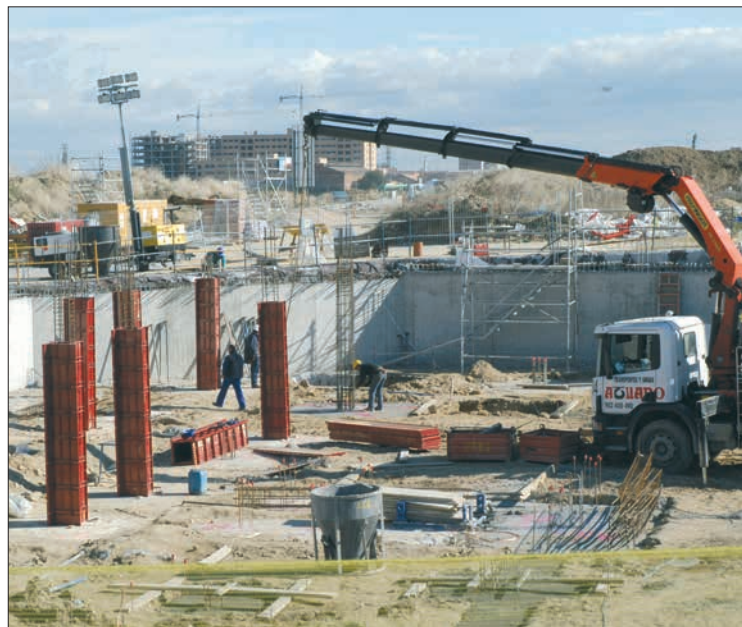

LA URBANIZACIÓN VA BIEN

Los trabajos de urbanización interior desplegados por Corsán Corviam alcanzan una ejecución global del 70%, llegando incluso a niveles de acabado entre el 80 y el 98% en la mayoría de los capítulos básicos. Así lo constata el informe elaborado a día 1 de noviembre de 2004 por la dirección facultativa de la obra.

Alguna de estas evoluciones son más visibles. La laguna de pluviales, por ejemplo, se presenta totalmente excavada, con los taludes refinados, formadas las pendientes de fondo y colocada la primera capa de material geotextil para la protección de la lámina de polietileno que impermeabiliza el vaso (que también está acomodada). Una elaboración no exenta de tecnicismos que concluirá en un proyecto de utilidad al barrio: la laguna absorberá las grandes avenidas las aguas torrenciales previstas cada quinientos años, devolviéndolas al colector de salida de una forma automática y progresiva una vez que haya finalizado el aguacero. El color teja del carril bici destaca sobre el gris de un barrio en obras. En cuanto a este capítulo, la ejecución de los hormigones se ha realizado en un 90% y el asfaltado en un 60%. La reconstrucción del suelo no acaba aquí: se continúa completando bordillos, aparcamientos y aceras.

Algunas islas ecológicas también asoman sus cabezas. En total se ha planeado la instalación de treinta y siete islas soterradas para la recogida selectiva de basuras. Cada una dispondrá de seis contenedores para desechos orgánicos y de dos contenedores complementarios a ambos lados para el vidrio y el papel. Las alcantarillas firmadas por el Canal de Isabel II son la parte más visible de la red de agua que se está habilitando. Sus progresos son satisfactorios: está lista en un 90%, habiéndose sometido a las pruebas de presión reglamentarias.



Edificio PLAZA

DETINSA

EL DESEMBARCO DE LAS PROMOTORAS DE VIVIENDA DE RENTA LIBRE

Ferrovial Inmobiliaria ha abierto el camino a otras empresas con el inicio de la comercialización de dos de las tres promociones de vivienda libre que tiene previsto desarrollar en El Bercial Universidad. Le siguen en corto espacio de tiempo diferentes firmas como Detinsa, Gestifisa, Apex, Nesco o Proyectos Inmobiliarios Lago, que en los últimos compases de 2004 también se lanzan a la promoción del mercado de la vivienda de renta libre en el nuevo barrio.

Aunque diferenciadas por las particularidades de cada proyecto, sus ofertas comparten, a grandes rasgos, dos lugares comunes: las altas calidades de los materiales de construcción utilizados y el completo equipamiento que incorporan a las viviendas (desde bañeras de hidromasaje o sistemas domóticos, hasta solárium, piscinas, o gimnasios y jardines privados, entre otros). Mirando los planos de sus casas el potencial comprador podrá observar con sus propios ojos las bondades de las propuestas presentadas por las inmobiliarias.

RESIDENCIAL NUEVO BERCIAL

P.A.U.-2 "EL BERCIAL-UNIVERSIDAD" PARCELA 40 GETAFE-MADRID

Portal 1 - Planta Primera a Quinta - Letra A Vivienda V2.1

1 Vestibulo	3,42 m ²	6 Dormitorio	12,28 m ²
2 Baño completo	16,40 m ²	7 Dormitorio	7,75 m ²
3 Cocina	7,80 m ²	8 Dormitorio	4,25 m ²
4 Vestibulo	3,28 m ²	9 Baño 1	2,22 m ²
5 Distribuidor	5,88 m ²	10 Baño 2	3,75 m ²

Superf. útil total vivienda: 81,98 m²

Superf. constr. total c.a.d.: 80,70 m²

ED. 1.0 | SEPTIEMBRE 2.004

Las superficies son aproximadas y pueden sufrir variaciones por modificaciones técnicas durante la ejecución de la obra.

PORTAL 5

PORTAL 7

PORTAL 9

PORTAL 5, 7, 9 PLANTA 2ª, 3ª, 4ª, 5ª - PUERTA B

TIPO 2 PORTAL 3 PLANTA 1ª, 2ª y 3ª LETRA A

1. Vestibulo	11,22 m ²
2. Dormitorio	10,25 m ²
3. Dormitorio	10,47 m ²
4. Dormitorio	10,88 m ²
5. Baño 1	4,58 m ²
6. Baño 2	2,22 m ²
7. Cocina	12,22 m ²
8. Vestibulo	5,75 m ²
9. Dormitorio	1,75 m ²
10. Dormitorio	4,25 m ²
11. Distribuidor	1,80 m ²
12. Terraza	8,42 m ²

Superficie construida (incluyendo áreas) 50,00 m²

Superficie construida (excluyendo áreas) 48,20 m²

EDIFICIO "UNIVERSIDAD" -GETAFE- MADRID

GESTIFISA INMOBILIARIA



ABIERTO EL PLAZO DE INSCRIPCIÓN
PARA LOS NUEVOS DESARROLLOS
URBANÍSTICOS DE GETAFE

LOS MOLINOS Y CERRO BUENAVISTA

La adjudicación de los terrenos donde estarán las Viviendas con Protección Pública será por concurso público, y Xetaf de Gestión, S.L. NO cobrará a sus pre-inscritos los gastos inherentes a estos concursos.

Más información en Getafe C/ Olivo, 8 -Getafe-

De Lunes a Jueves: 9:30 - 14:00 y 16:30 - 18:30 Viernes sólo en horario de mañana

PRE-INSCRIPCIÓN
GRATUITA

EL BERCIAL - UNIVERSIDAD

LOCALES COMERCIALES

ABIERTO EL PLAZO DE OFERTAS



- Parcela nº 17. Local de 172,61 m2 construidos
- Parcela nº 18. Local de 121,40 m2 construidos
Local de 90,21 m2 construidos
- Parcela nº 19. Local de 134,50 m2 construidos
Local de 103,30 m2 construidos
Local de 93,00 m2 construidos
- Parcela nº 43. Local de 130 m2 construidos
Local de 100 m2 construidos

Más información en Getafe C/ Olivo, 8 -Getafe-



VENTA DE

20

PARCELAS URBANIZADAS
de 500 m² aprox.



CUBAS DE LA SAGRA

Más información Getafe en C/ Olivo, 8 -Getafe-



EL BERCIAL

UNIVERSIDAD



DETINSA
HOGARES TERCER MILENIO

GESTINFISA
INMOBILIARIA

GESTINFISA
INMOBILIARIA

ORGANIZACION
2000, S.A.
Gestión y Promoción Inmobiliaria

ORGANIZACION
2000, S.A.
Gestión y Promoción Inmobiliaria

ORGANIZACION
2000, S.A.
Gestión y Promoción Inmobiliaria

ORGANIZACION
2000, S.A.
Gestión y Promoción Inmobiliaria



PUNTES PARA SALVAR LA CARRETERA DE TOLEDO

Sin saber que el proyecto de conexiones exteriores se vería modificado otra vez (lo fue en 2003 por culpa del plan de carriles bus de la Comunidad de Madrid y lo sería meses después, tras la decisión de soterrar la carretera de Toledo), desde la junta de compensación se anuncia el inicio del concurso de adjudicación de los puentes que conectarán el barrio con el casco urbano. Ya han sido suficientes los retrasos, por causas ajenas, señala la junta, por lo que el cronograma se presenta ajustado: ese mismo año (2005) empezaría la construcción y en 2006 estarían terminadas las moles aéreas (previsiones que, por el motivo citado, no se cumplieron). El diseño de aquel momento contemplaba la ejecución de tres puentes, una pasarela peatonal (además de la remodelación del nudo de Las Margaritas) y una vía de servicio.

LAS DOS PARCELAS DE LA EMSV

"180 viviendas con protección pública, con trasteros y garajes". Así reza el cartel que identifica las dos parcelas que promociona la Empresa Municipal del Suelo y la Vivienda. En mayo de 2005 se cumplen dos meses desde que se empezara a construir sobre ellas. Los casi doscientos pisos adjudicados se reparten en los de cuatro, tres y dos dormitorios (34, 132 y 6, respectivamente), además de los ocho adaptados a personas minusválidas. La vivienda de tres dormitorios costará alrededor de unos 97.700 euros, un lujo tal y como está el mercado inmobiliario.



PINOS Y PISOS

Igual que empezaron a proliferar los pinos lo hicieron los pisos. Este juego de palabras refleja la realidad que vive El Bercial Universidad. La marcha de la urbanización permite que se inicien las plantaciones de arbolado en las calzadas y en las zonas interiores del polígono donde toma posición el verde césped, los árboles y palmeras. Al mismo tiempo, en las parcelas con licencia nace el germen de las viviendas: hoyos profundos cavados en el suelo, pilares, esqueletos en altura e incluso, revestimientos ya empiezan a poder contemplarse. Al tiempo, la junta de compensación empieza a valorar qué oferta es mejor para hacer los puentes que conectarán el barrio con el exterior, si la de Dragados o la de FCC.



"EL BERCIAL RESIDENCIAL"

Dúplex, áticos y pisos de 3 y 4 dormitorios

- Videoportero
- Sistema seguridad
- Urb. privada con piscina y zonas ajardinadas
- Cocina amueblada
- Fachada térmica
- Trastero opcional

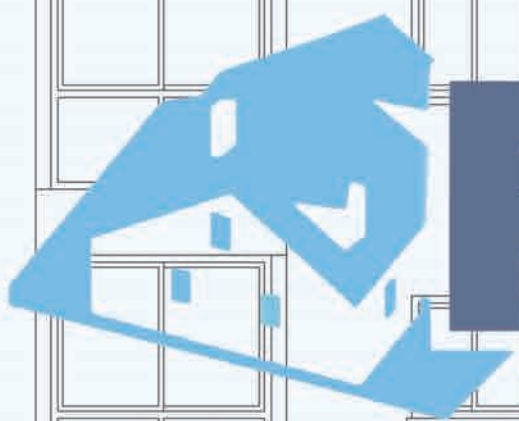

PELGA

Inmobiliaria

C/ Madrid 5, 2º A • Getafe - Madrid 28901

91 683 03 82

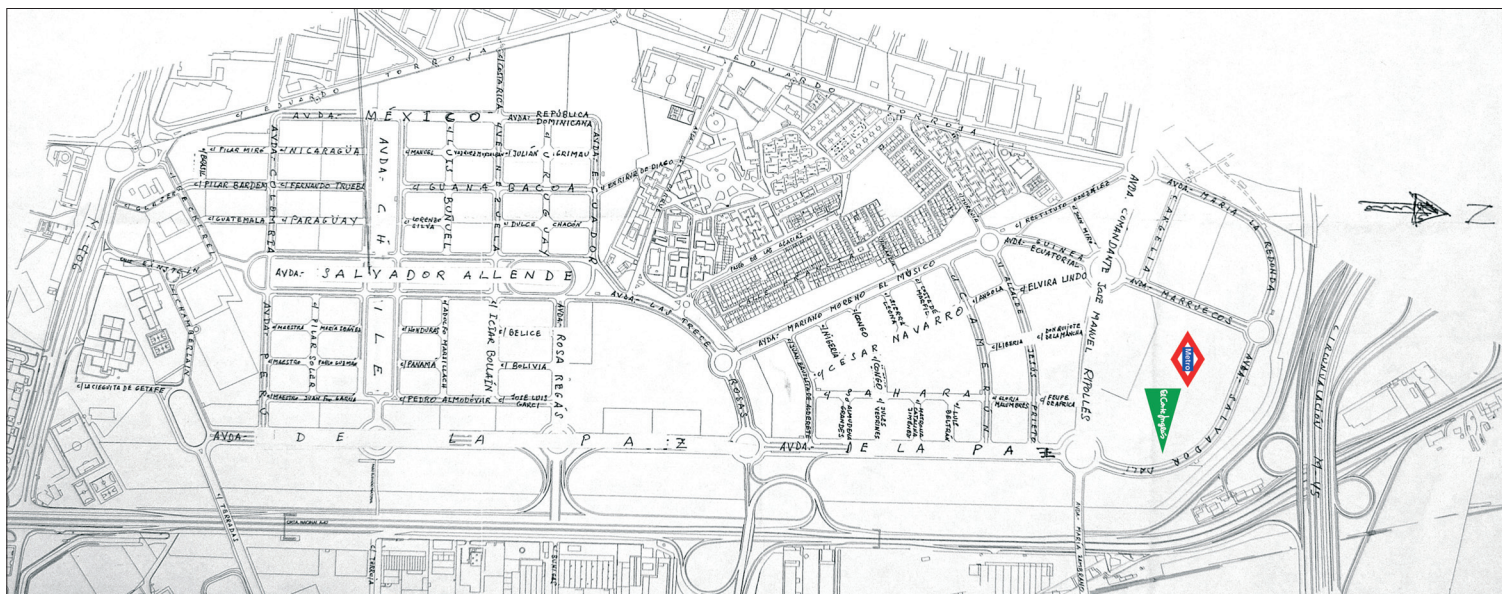

LA AVENIDA DE LA PAZ
Una gran avenida atravesará de norte a sur El Bercial-Universidad, y su nombre será de La Paz. Junto a éste, otros ramales principales se llamarán Salvador Allende o comandante José Manuel Ripollés (uno de los militares que murió en el accidente del Yakolev 42). La nomenclatura de las calles del barrio tienen variada inspiración: países (Marruecos, Ecuador, Costa Rica...), cineastas (Luis Buñuel, Pilar Miró, Pedro Almodovar...), escritores (Dulce Chacón, Manuel Vázquez Montalbán...) y artistas como Salvador Dalí o Pilar Bardem. Personajes populares del municipio también merecen un recuerdo: el alcalde Jesús Prieto, la matrona Catalina Jiménez o el escritor Lorenzo Silva, son algunos de ellos.

PINGARRÓN PROMETE: "DE UNA FORMA U OTRA, LAS OBRAS SE TERMINARÁN"

A diferencia de la edificación, que ha tomado carrerilla, la urbanización interior parece estancada en un 85% de su progreso. Se intuyen posibles divergencias entre Corsán Corviam y la junta de compensación en cuanto a la finalización de determinados capítulos. Sin entrar en detalles, el presidente de la junta de compensación, Pedro Pingarrón, promete algo: "De una forma u otra, las obras se terminarán".



FCC CONSTRUCCIÓN ACOMETE EL PLAN DE ACCESOS

En septiembre de 2005 el desarrollo sigue su curso. La edificación prosigue en más del 60% de las parcelas y la urbanización interior deja estampas como las de las zonas verdes que se van completando. La novedad a esta monotonía positiva es que FCC Construcción, adjudicataria de la obra del plan de accesos de El Bercial, ha iniciado las labores de acomodación del terreno para emprender el proyecto de los puentes y vía de servicio: replanteo topográfico, movimientos de tierra o desvío de servicios (electricidad, gas, agua o teléfono).



ASÍ VENDEN LAS PROMOTORAS SUS PISOS

Vallas, banderolas, mupis, lonas en edificios, publicidad insertada en los medios de comunicación, instalación de casetas... Estas son herramientas que utilizan las promotoras que operan en la zona libre para vender sus pisos, uniéndolas a otras como la información que prestan en sus oficinas centrales o en su página web.



Edificio Verona

El Bercial Getafe

Pisos de Lujo

tlf.: 91 689 51 10
c/ getafe, nº16 -local-
28912 Leganés.

vende:

 **Lago** proyectos inmobiliarios



LA OPOSICIÓN, PENDIENTE DEL DESARROLLO

"En este desarrollo faltaba pensar en las personas". Así de contundente se expresa el portavoz del PP en el Ayuntamiento, José Luis Moreno, con respecto a la iniciativa urbanística puesta en marcha, en una entrevista concedida a GETAFE CAPITAL. El líder de la oposición (y presidente de la comisión de Urbanismo del consistorio) reivindica al Estado, a la Comunidad de Madrid y a la Administración local la construcción de las infraestructuras y dotaciones necesarias para el barrio. Pero de momento, nada de nada.



LA URBANIZACIÓN INTERIOR LA TERMINARÁ CORSÁN CORVIAM

Pingarrón reconoce las tensiones generadas por Corsán Corviam, pero asegura que ya se ha llegado a un acuerdo y que finalmente la adjudicataria concluirá las obras de urbanización interior. El presidente destaca que el nuevo convenio firmado con la empresa garantiza los plazos previstos y no supondrá un incremento en el precio final de los pisos.



SE PRESENTA EL ESTUDIO INFORMATIVO PARA SOTERRAR LA A-42

La brecha que separa El Bercial con el resto de la ciudad da un paso más para su enterramiento con la presentación al Ministerio de Fomento del estudio informativo para soterrar la A-42. El secretario de Estado de Infraestructuras, Víctor Morlán, el alcalde de Getafe, Pedro Castro, y el secretario general de los socialistas madrileños, Rafael Simancas, son los encargados de explicar un proyecto donde se detalla la futura actuación. Otro hito más después de que el 9 de mayo Castro y la ministra Magdalena Álvarez firmaran un protocolo para enterrar la vía.



AYUNTAMIENTO Y JUNTA DE COMPENSACIÓN, UNIDOS EN LA RECTA FINAL

Un apretón de manos entre Francisco Santos Vázquez (concejal de Urbanismo) y Pedro Pingarrón (presidente de la junta de compensación) bien vale para sellar la paz. Ayuntamiento y junta quieren estar en el mismo barco a la hora de abordar la recta final del desarrollo, a pesar de algunas discrepancias manifestadas en los últimos tiempos. El edil lanza una promesa esperanzadora: "A principios del segundo semestre de 2006 va a haber gente viviendo en El Bercial".





un chapuzón en la piscina al volver del trabajo

una tarde de compras en el centro comercial

un partido de pádel con los amigos

**SI ÉSTA ES TU VIDA,
EN NOZAR BERCIAL TIENES DONDE VIVIRLA.**

EL BERCIAL. GETAFE



NUEVA PROMOCIÓN A LA VENTA

**VIVIENDAS de 2,3 y 4 D.
ÁTICOS con TERRAZA de 2,3 y 4 D.
LOCALES COMERCIALES.**

Piscina, Pista de pádel, Local social y
Zonas ajardinadas.

INFORMACIÓN y VENTA

C.C. Urende (Aparcamiento)
Glaser, 4 28904 GETAFE
625 03 13 01 - 902 44 22 55
nozar.es

OFICINA COMERCIAL Velázquez, 83 local - Madrid
OFICINA CENTRAL Princesa, 2 5ª planta - Madrid



MÁS CERCA DE LA OCUPACIÓN

El presidente de la junta de compensación, Pedro Pingarrón, ajusta el calendario en marzo y augura que en el verano podrán empezar a ser ocupadas las primeras viviendas. La urbanización interior está terminada en un 92%, a falta de concluir los proyectos modificados con Corsán Corviam y rematar las zonas verdes y el mobiliario urbano. Por otro lado, se trabaja para garantizar las conexiones con el plan de accesos provisional, a la espera de que se construyan los puentes. Según los datos facilitados por Pingarrón, FCC tiene previsto finalizar el P3 (junto a John Deere, en la calle Terradas) y el P2 (calle Buigas, junto a Novofil) en el mes de septiembre de 2006, y el P1 (Getafe Norte-Hipercor) en noviembre. En cuanto a las construcciones, algunas van aproximándose a la fisonomía que finalmente lucirán. No hay más que contemplar el nivel de ejecución que experimentan algunas de las edificaciones de la vivienda protegida.





EL CORTE INGLÉS TOMA FORMA

El edificio de El Corte Inglés ya toma forma. Su estructura se levanta sobre una parcela de El Bercial Universidad y en ella se empieza a reconocer al que se convertirá, en apenas unos pocos meses, en el mayor centro comercial de España de sus características.

La imagen fue tomada en el mes de marzo y es un símbolo del espectacular avance de la *simultaneidad*, de la realización al mismo tiempo de las obras de urbanización y de las de construcción de los edificios (de las viviendas y de la emblemática gran superficie).



**chalets
adosados
excelentes
calidades
en El Bercial-Getafe**

**ORGANIZACION
2000, S.A.**

Gestión y Promoción Inmobiliaria

www.organizacion2000.com

Distrito / pueblo:

El Bercial - Getafe (Madrid)

Tipo de vivienda:

Chalets adosados unifamiliares desde 224 m².

Características:

- 3 y 4 dormitorios.

- 3 baños completos.
- Buhardilla.
- Jardín trasero y delantero.
- Garaje.
- Bodega.

Calidades:

- Caldera individual.
- Preinstalación de climatización.

- Ventanas de vidrio doble con cámara intermedia.
- Tarima flotante y mármol.
- Armarios empotrados.
- Puerta de entrada de seguridad.
- Etc.

Entrega:

Año 2007.

Información:

C/ Miguel Ángel Blanco Garrido, 3
28901 - Getafe (Madrid)

Horario:

De lunes a viernes
de 9 a 14 h. y de 16 a 19 h.

Tlf.: 91 696 68 03

EL BARRIO SE PROMOCIONA

El Salón Inmobiliario de Madrid acoge los stands de las promotoras que están presentes en El Bercial. Ferrovial, Detinsa, Oncisa e Iberdrola, entre otras, informan a los visitantes de sus proyectos de viviendas de precio libre que está desarrollando en la zona. Los planos de los citados proyectos también pueden ser escrutados por los interesados en comprar casa.



VISIONANDO DESPERFECTOS

La entrada en las viviendas se acerca cada vez más. Preparándose para el gran momento, las promociones más avanzadas han comenzado con el visionado de desperfectos por parte de los cooperativistas. Los afortunados jóvenes viven emocionados este momento tan esperado.

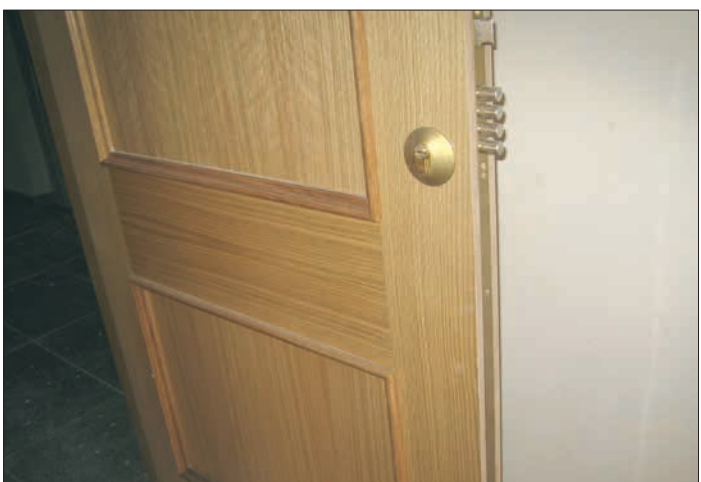

PASEANDO POR EL BARRIO

Una vuelta por el barrio se dan Pedro Pingarrón, presidente de la junta de compensación, y el alcalde Pedro Castro. Ambos comprueban el nivel de ejecución del barrio durante una visita oficial, en la que están presentes otros concejales de la corporación municipal. Además de ver por dentro la edificación que lleva a cabo la Empresa Municipal del Suelo, charlan sobre la situación de la urbanización interior y del resto de construcciones en altura.



LA PRIMERA ENTREGA DE LLAVES

El 27 de julio marca un antes y un después en el desarrollo, ya que los primeros cooperativistas ven su sueño cumplido. La gestora FOGESA a través de su presidente Agustín Clemente y ante el notario de Getafe D. Eduardo Torralba Arranz hace entrega de las escrituras y las llaves de noventa viviendas impulsadas por la sociedad Silverio Lanza, la primera en concluir y formalizar administrativamente su promoción en El Bercial. En los siguientes días hará lo propio con ciento ochenta viviendas más, otras cuarenta y cinco de Silverio Lanza y ciento treinta y cinco de Europa Sur. Esto significa que los cooperativistas están más cerca de poder entrar en sus pisos y disfrutar en la creación de un hogar.



HORIZONTE 2000

URBANISMO Y VIVIENDA



VENTA DE LOCALES

COMERCIALES EN

EL BERCIAL

UNIVERSIDAD

Interesados llamar al teléfono

91 601 83 85

C/RAMÓN Y CAJAL, 1 - 1º · GETAFE
TELF.: 91.601.83.85 · FAX: 91.601.83.81

Z **ARCU S.L.**

PROMOCION Y CONSTRUCCION VIVIENDAS
Getafe · Madrid

GRADAZUL



El Coliseum se prepara para recibir a su primer rival, el Racing de Santander

¡Comienza el espectáculo!

El calor, las vacaciones y la playa han quedado atrás y comienza el curso escolar, que viene con el inicio de la temporada liguera de la mano. El fútbol vuelve al Coliseum Alfonso Pérez de la mano del Racing de Santander. El Getafe,

que tras la primera jornada se ha colocado en la segunda plaza de la tabla, tendrá que hacer frente a un complicado inicio de campaña, con Valencia, Athletic y Sevilla como siguientes rivales.

Las aguas han estado revueltas este verano en Santander, donde el Racing pretendía iniciar un nuevo proyecto deportivo de la mano de López Caro. El que fuera entrenador merengue y que no consiguiera cuajar al frente de *los galácticos* recaló en la capital cántabra para enderezar el rumbo de un equipo que no ha dejado de sufrir en los últimos años. Poco duró su aventura, pues ni siquiera comenzó la temporada: las desavenencias con los dirigentes que le acababan de contratar y la propuesta del Levante llevaron al técnico a dejar la disciplina blanquiverde. Miguel Ángel Portugal, novato en la categoría pero con muchos años de experiencia en el fútbol, fue el elegido para sustituirle.

La temporada también comenzaba movida para la directiva que acababa de aterrizar en el cargo. Francisco Pernía se convirtió en el nuevo presidente después de que el Gobierno cántabro se desvinculara del club y tras unos años de crisis económica en el equipo. El objetivo es dejar de sufrir en los campos y en los despachos, ya que en las diez últimas campañas el Racing no ha logrado mejorar la décimo tercera posición.

Hijos pródigos

Los fichajes han sido numerosos de cara a afrontar el nuevo proyecto deportivo, y se han incorporado a la disciplina futbolistas como Zigic, procedente del Estrella Roja, Rubén y Balboa, del Real Madrid



Castilla; Calatayud, del Málaga o David Aganzo, que vuelve tras su aventura en el Beitar Jerusalem. Se ha apostado también por el regreso de cántabros formados en la cantera como Gonzalo Colsa que no ha contado demasiado en su último año en el Atlético, Munitis, que ha dejado el Deportivo de la Coruña, y Luis Fernández que regresa después de diez años en el Betis. Ésas serán algunas de las caras nuevas que se podrán ver en el Coliseum en el primer partido que disputará el Getafe en casa y que tendrá a los blanquiverdes como visitantes. Llegan además con el handicap de haber perdido su primer encuentro de la temporada en El Sardinero ante el Atlético.

Raquel González

Getafe-Racing
Coliseum Alfonso Pérez
Domingo, 10 de septiembre,
19.00 h.

El Valencia pisa fuerte

Es el año de la consagración para Quique Sánchez Flores que, como entrenador del Valencia pretende acometer el asalto a la Liga. Bajo esa premisa han trabajado este verano para hacer limpieza en el vestuario che, del que han salido nombres como Kluivert, que recalca en el PSV después de que no acabara de cuajar en la capital del Turia, Caneira, que se va al Sporting de Lisboa, Fabio Aurelio, que jugará en el Liverpool, o Aimar, que tras sus seis temporadas en el Valencia ha decidido vestir la camiseta del Zaragoza.

Pero también sonadas han sido las incorporaciones, entre ellas es destacable la del bético Joaquín, que se convirtió en protagonista de uno de

los *culebrones* del verano. La operación peligró hasta casi la finalización del plazo de fichajes. Tanto es así que en el primer encuentro de Liga, que precisamente enfrentó a Valencia y Betis, el jugador sevillano aún no sabía qué camiseta vestiría en la Liga.

Morientes es otro de los delanteros que vuelve a España tras su aventura europea en el Liverpool. Del Horno, lateral izquierdo internacional, Tavano, Silva y Gavilán, que jugó cedido en el Getafe la pasada campaña, han sido otras caras nuevas que se verán en Mestalla este año a las órdenes de Quique Flores. Incluso el central Ayala ha arreglado sus desavenencias con el presidente y estará, al menos, hasta fin de campaña.

itv
GETAFE - VALLECAS

EN GETAFE
ABRIMOS LOS
DOMINGOS

GETAFE: Ctra. Nacional IV, km. 15,400 · Tel.: 916955762

VALLECAS: Ctra. Villaverde - Vallecas Km. 3,5 (CTM) · Tel.: 917859198

Te lo ponemos fácil

Mejores, más rápidos, más cerca, más fácil y con nuevos horarios incluidos los DOMINGOS

LUNES A VIERNES

7:45 h. a 19:45 h.

SABADOS

7:45 h. a 13:45 h.

DOMINGOS

8:45 h. a 13:45 h.

Para su comodidad disponemos de teléfono de CITA PREVIA **902 154 000**

El Getafe ha intentado formar una plantilla con dos jugadores para cada posición

Argentinos y mucha juventud

Diez fichajes ha hecho el equipo azulón para afrontar su tercera temporada en Primera División. Cuatro son extranjeros, dos de los cuales proceden de Argentina, destacando entre ellos la figura del internacional *Pato* Abbondanzieri. Se ha buscado reforzar todas las posiciones y tener la posibilidad de contar con dos jugadores en cada demarcación. Desde la delantera a la portería se han fichado futbolistas combinando juventud y experiencia.

El *Pato* ha sido el fichaje estrella del Getafe CF para la temporada 2006-07 y así se pudo comprobar en su presentación. Roberto Abbondanzieri, que cambió la escritura de su apellido original (Abbondancieri) el día que adquirió la nacionalidad italiana, fue recibido por periodistas y medios de comunicación de medio mundo cuando aún la resaca del Mundial de Alemania, en el que el portero fue titular con Argentina, no se había pasado. El citado campeonato de selecciones todavía no había concluido y ya se supo el interés de los azulones por el jugador del Boca Juniors. El sueño del arquero era recalcar en el fútbol europeo, y a pesar de proceder de un club modesto, la oferta del Getafe podía ser su última oportunidad de cruzar el charco, como argumentó él mismo a su llegada a España. Presionó en su club para que le dejarán salir y finalmente consiguió su objetivo.

Jugador de la Primera División de su país, el canchero de 34 años recién cumplidos ha conquistado seis ligas argentinas y dos Copas Intercontinentales, una de ellas ante el Real Madrid en 2000, entre otros trofeos. En la camiseta azulona su nombre será *el Pato*, el apelativo que le ha acompañado durante su carrera deportiva, pero que tuvo que sustituir en el Mundial por su apellido, ante la negativa de la FIFA de que figurase su seudónimo.

Compatriotas argentinos

Abbondanzieri podrá compartir las infusiones de mate con su compatriota, Lucas Licht, que llega para cubrir el puesto de otro argentino, Mariano Pernía, cuyo nombre se mencionó numerosas veces en la presentación. De similares características a su predecesor, Licht tiene 25 años, se formó en el Gimnasia y en el Esgrima de la Plata, y se define a sí mismo como "un jugador que corre la banda para llegar hasta el fondo y tirar centros", además de poseer "un buen tiro desde larga distancia" con la pierna izquierda; su *joya* es un tanto que le anotó al Independiente de Avellaneda desde 35 metros.

También ha cruzado el charco el joven Juan Ángel Albín, que con tan sólo 20 años y procedente del Nacional de Montevideo, aspira a lograr igualar los catorce goles que anotó la pasada campaña en Uruguay. De él destaca el director deportivo del Getafe, Santiago Llorente, "su versatilidad; es una apuesta de futuro". Y es que el uruguayo puede jugar por la banda izquierda, de media punta o como segundo delantero. "Me adaptaré a la demarcación que mande el mister", asegura-



Lucas Licht y el *Pato* Abbondanzieri, los dos fichajes argentinos.

Abbondanzieri podrá compartir el mate con Lucas Licht

El director deportivo habla maravillas de Manu del Moral

ba sumiso Albín, que es también un buen lanzador de faltas.

El capítulo de los extranjeros lo cierra un viejo conocido de la afición azulona. Cosmin Contra recalca finalmente en el Getafe tras los dimes y diretes de su fichaje, desmentido, anunciado y vuelto a ser desmentido en plazos sorprendentemente cortos. Finalmente, el lateral derecho estará a las órdenes de Bernd Schuster, que terminó la pasada temporada confiando en el rumano, y que a pesar de estar cedido por el Atlético de Madrid y tener contrato en vigor con los rojiblancos mantenía una conflictiva relación con los colchoneros, lo que le abrió las puertas para volver al club en el que ha estado la última campaña.

Jóvenes españoles

Tendrá que pelearse el puesto con el ex mallorquinista Cortés, al que Santiago Llorente define como "un lateral muy destacado con solvencia defensiva y que, además, tiene velocidad y fútbol para subir al ataque con desborde y con buenas prestaciones ofensivas". El extremeño nacido en Llerena, de 27 años, ha jugado las cuatro últimas temporadas en Primera con el Mallorca.

El capítulo de defensas lo cierra

Alexis Ruano, que también tiene la proyección de un futbolista joven (21 años) y que sabe lo que es la máxima categoría española, en la que ha competido tres temporadas; la última como titular indiscutible, jugando 34 partidos. Procedente del Málaga, de donde es natural, y en cuyo equipo se ha formado, Alexis ocupará la posición de central, que tendrá que disputar con hombres como Tena, Pulido o Belenguer.

Nacho, otro de los recién incorporados, coincidió con el técnico Bernd Schuster en el Levante, "pero eso no quiere decir que vaya a ser titular", aseguró el centrocampista, que es considerado como "un volante de ida y vuelta con calidad, trabajo y llegada", según el reiteradamente citado Santiago Llorente.

Sousa es un centrocampista criado en la cantera madridista que decidió dar el salto a la Primera División en un equipo muy cercano a los merengues, el Valladolid, en el que ha estado jugando las últimas cuatro campañas, pasando incluso por el *infierno* de la Segunda División la pasada temporada. Tan claro lo tienen los dirigentes del Getafe que le han firmado por cuatro años. El jugador desechó oportuni-



El centrocampista Sousa.



Manu del Moral y Casquero.

dades como la del Osasuna, donde podría haber participado en competición europea.

Para rellenar el hueco dejado por la baja del centrocampista Diego Rivas, la directiva azulona ha fichado a Casquero, un jugador experimentado tras su paso por equipos como el Sevilla, con el que ha conseguido logros como el ascenso a Primera División, o el Racing de Santander, donde ha militado la última campaña, en la que, además de varias asistencias, fue el autor de cinco goles. "Marcar es una sensación especial", asegura el centrocampista.

Sólo un delantero

El único refuerzo que se ha efectuado en la línea delantera, tras la baja de Riki, que decidió firmar por el Deportivo de la Coruña de Lendoiro, es la del atlético Manu del Moral,

del que su nuevo director deportivo habla maravillas. "Es un jugador rápido y con gol. Hasta ahora no ha tenido suerte con las lesiones y su progresión se ha parado un poco, pero ojalá que en el Getafe se den las condiciones para desarrollar todo ese potencial que tiene, que es mucho". A priori, está previsto que sean cuatro las temporadas que vista la camiseta azulona, aunque en las dos primeras el Atlético de Madrid se ha reservado una opción de recompra. Ha cumplido 22 años, y debutó en Primera División con el club rojiblanco la temporada pasada. "No quiero pensar en que este equipo sea trampolín de momento", afirmaba ante los medios de comunicación el día de su presentación oficial en el Coliseum Alfonso Pérez, aunque ambición no le falta al jienense.

Raquel González

Marta Soto competirá en el europeo junior de judo que se celebrará en Estonia a partir del 7 de septiembre

“Piensas que vas a ser la campeona, te creces, confías en ti misma y es lo mejor”

Ha tenido que estar un mes de reposo recuperándose de una operación, pero Marta Soto llega con todas las ganas al Campeonato de Europa junior de judo y soñando con conseguir alcanzar una medalla, que le

posibilitaría participar en el Mundial de Santo Domingo en octubre. Aunque, de momento, trata de calmar los nervios y hacerlo lo mejor posible en Tallin, la capital estonia donde se desarrolla este torneo.

Acaba de recuperarse de una operación, pero ello no es óbice para que Marta Soto aspire a lo máximo en el Campeonato de Europa junior de judo que se disputa en Tallin (Estonia) desde el día 7 de septiembre. “Tengo un quiste en la espalda que se me infectó”, así que decidió pasar por el quirófano y a principios de agosto le quitaron el mal. “La herida está cerrada y cicatrizada”, aunque Soto no está en su mejor momento físico. “Se nota muchísimo. He bajado de peso porque he perdido masa muscular. Si estando como antes, muchas veces tenían más fuerza que yo, ahora... Llego con muchas ganas, porque no todo está en la fuerza”, asegura la judoka, que el jueves, 7 de septiembre tiene previsto partir hacia la capital estonia.

Hace unos meses, Marta Soto se alzó con la medalla de plata en el Campeonato de España. Ese triunfo y el tercer puesto logrado en un torneo internacional en Portugal le



han dado acceso a esta competición. “Estoy nerviosa porque no he ido nunca, estoy acostumbrada al nivel de aquí. Solamente he estado en dos campeonatos internacionales, pero nunca un europeo”. A pesar de que no conoce a sus rivales, “se les hace seguimiento y te dan in-

dicaciones para no llegar a tuestas”. En el sorteo que se realizará en Estonia, la judoka espera que no le toque con las holandesas: “Son muy grandes, pero me da lo mismo, porque si no te las vas encontrar más adelante. Aunque si fueran de un país chiquitín...”. Conseguir una

medalla en este campeonato le llevaría directamente al Mundial que se disputará en octubre en Santo Domingo. “Es muy difícil pero voy a ir a por todas, por supuesto”.

La selección junior está citada en el aeropuerto de Barajas “con la equipación oficial”; de allí partirá hacia Estonia. “Te separan por hoteles, van poniendo los países por orden alfabético y luego hacen los sorteos”, explica Soto, que no puede evitar los nervios. Aunque una vez allí, “me controlo, pienso que igual que ellas van a hacer su judo, yo voy a hacer el mío. Y ellas también son personas y sé que van a estar igual de nerviosas que yo o más. Piensas que vas a ser la campeona de Europa, te creces, confías en ti misma y es lo mejor. Que sepas que si no te vas a apoyar tú, no lo va a hacer nadie”. A pesar de la operación, en julio entrenó muy fuerte. “He estado en Casteldelfels, que ha sido la competición más fuerte, con olímpicos, campeones de Europa y de

todo el mundo. Luego he estado en Santander, en Hungría, y también en Pontevedra y en Alicante, donde se hizo un torneo internacional y quedé tercera”. Apenas ha tenido tiempo libre para disfrutar de las ciudades en las que ha entrenado. “Trabajábamos dos horas y media por la mañana y otras dos horas y media por la tarde, y en algunos sitios te llevaban a correr también. El cuerpo está cansado de tantas concentraciones y tanto esfuerzo, que además no es el nivel de tu gimnasio, donde estás con tus amigas y hablas, sino que es mucho más fuerte”. Además debía de prepararse las últimas asignaturas que le quedaban para acabar segundo de Bachillerato. “Ahora tengo que hacer la selectividad. Así que en Estonia tengo que estudiar para el examen. Los apuntes, por lo menos me los voy a llevar, otra cosa es que los coja”. Su ilusión es terminar Comunicación Audiovisual.

Raquel González

PROYECTOS & SERVICIOS

astron



Gestiones Urbanísticas
Promoción de Suelo

C/ Ricardo de la Vega, 3 - 2ºB • Getafe / Madrid • Tel: 91 601 09 71 - Fax: 91 681 05 63

Miguel Ángel Romero, concejal de Deportes

“Juan de la Cierva se convertirá en el bastión deportivo del municipio”

Con un costo estimado que supera los 50 millones de euros, el Ayuntamiento ha querido apostar por la “modernización de las instalaciones deportivas”. Las de Juan de la Cierva serán el máximo exponente de este proyecto, ya que, en palabras de Miguel Ángel Romero, concejal del área, estas instalaciones se convertirán “en el

bastión deportivo del municipio”. La Alhóndiga, Perales del Río o el Bercial serán otros de los barrios que verán cómo mejoran sus infraestructuras. A los campos de fútbol de hierba artificial se suman planes más innovadores como la creación de un centro acuático de ocio y salud o la construcción de un *rocódromo*.

“Una vez que la Comunidad de Madrid dé su visto bueno al proyecto de ampliación de las instalaciones deportivas de Juan de la Cierva, las obras darán comienzo”, asegura Miguel Ángel Romero, concejal de Deportes. Con una inversión de 9 millones de euros que asumirán de forma conjunta el Ayuntamiento y el Gobierno regional —a través de fondos procedentes del plan PRISMA—, las citadas instalaciones se convertirán “en el bastión deportivo del municipio”. Más pistas de tenis y de pádel, un pabellón polideportivo cubierto con mayor número de salas en las que se podrán realizar todo tipo de actividades (*fitnes*, aeróbic, yoga, taichí, etc.), o un aparcamiento para autobuses serán los nuevos equipamientos con los que se verán reforzadas estas instalaciones. Si a esto se suma la reciente inversión, “hecha íntegramente” por el Consistorio, que ha convertido los campos de tierra que había en terrenos de juego de hierba artificial, “las reformas que acometeremos en las antiguas instalaciones”, el asfaltado y ajardinado de la actual entrada al recinto por la zona de Getafe Norte que se efectuará próximamente y “la construcción en los alrededores al pabellón polideportivo de un anfiteatro, en el que se combinarán actividades culturales y deportivas, nos daremos cuenta de la importancia de esta inversión”, afirma Romero. La Alhóndiga, Perales del Río, El Bercial, San Isidro y el Sector III serán otras zonas que verán cómo cambia la cara de sus actuales instalaciones deportivas. El proyecto del segundo de los barrios citados es “uno de los más vistosos”, en palabras del concejal, “por eso de que se conjugan a la perfección, naturaleza e infraestructuras deportivas. Al recién estrenado campo de fútbol de césped artificial y al pabellón polideportivo sito en el centro cívico se suman otras instalaciones, como la piscina municipal de verano. “La idea que tenemos es unir todas estas áreas deportivas a través de una paseo verde” y crear otras nuevas. En El Bercial “vamos a vallar perimetralmente las instalaciones actuales, al campo de fútbol de césped artificial le acompañará otro de similares características, haremos nuevas canchas de tenis, centros polideportivos, etc”. A esto hay que añadirle el pabellón cubierto y las pistas de fútbol sala que ya había. Gracias a las nuevas instalaciones



puestas recientemente en funcionamiento, La Alhóndiga se convierte en el barrio que mayor número de disciplinas deportivas aglutina. La piscina cubierta permitirá a los amantes de la natación practicar este deporte durante todo el año. Las pistas de tenis, fútbol o el gimnasio con sauna y *jacuzzi* son otras de las ofertas que ofrece este complejo, que se verá reforzado “con la construcción de un *rocódromo*, gracias a las propuestas vecinales hechas en los presupuestos participativos”. Esta instalación para los escaladores se encuentra actualmente en construcción y será inaugurada “probablemente antes

de que acabe el año”.

“Próximamente vamos a acometer la segunda fase de estas obras de ampliación y modernización —adelanta Romero—. Levantaremos nuevos vestuarios para los dos campos de fútbol, habilitaremos una nueva sala para la coordinadora, etc”. Reparar las antiguas pistas de tenis y crear nuevas zonas en las que se pueda practicar el pádel son otras de las prioridades.

Sobre ruedas

Entre los proyectos que la Delegación de Deportes baraja poner en marcha en este emplazamiento destacan un circuito de coches te-

“La Alhóndiga, Perales del Río y El Bercial verán cómo cambia la cara de sus actuales instalaciones”

“Las asociaciones deportivas nos han ayudado en todo momento, ya que desde el inicio hemos tenido en cuenta sus sugerencias y opiniones”

“La escuela [del Getafe CF], en la que cientos de niños practican el fútbol cada año, debe recibir todo nuestro apoyo”

“No debemos olvidarnos de los hermanos Montesinos, campeones de taekwondo; del jiu-jitsu, de la cama elástica o de los jóvenes que vienen pisando fuerte en salto de trampolín”

ledirigidos de gasolina —esta disciplina cuenta con un improvisado circuito pintado sobre la pista del habitual recinto ferial sito en la confluencia de las avenidas Vascongadas y de las Ciudades— o la posibilidad de construir un velódromo para los aficionados al ciclismo. “Homogeneizar la fachada, ya que hay que adaptar las antiguas instalaciones con la recién inaugurada piscina cubierta, y señalar correctamente este centro deportivo, que hasta ahora, para muchos, pasaba inadvertido son otras de las iniciativas que llevaremos a cabo”.

En el polideportivo de San Isidro, que actualmente está en obras, ya que bajo su pista de atletismo se está construyendo un aparcamiento, se montará al término de estos trabajos un campo de hierba artificial, conservándose la citada antigua pista de atletismo. “Las disciplinas que necesiten hierba natural para practicarse, como ocurre con el lanzamiento de jabalina, contarán con las instalaciones de Juan de la Cierva”. Para el concejal, “estos cambios que estamos desarrollando no hubieran sido posibles sin la participación de las asociaciones deportivas, que nos han ayudado en todo momento, ya que desde el inicio hemos tenido en cuenta sus sugerencias y opiniones, y, además,

siempre hemos estado dispuestos a recibir todas sus críticas”.

Centro acuático de ocio y salud

Una de las apuestas más innovadoras, que se encuentra en estudio en la Delegación de Deportes, es la construcción de un centro acuático de ocio y salud. “Queremos ir más allá. Nos gustaría contar con unas instalaciones en las que los getafenses pudieran relajarse, además de practicar las diferentes disciplinas acuáticas —explica Romero—. La idea es ofrecer un espacio tipo *spa* [balneario urbano] a los ciudadanos”. Este proyecto todavía no tiene una ubicación fijada.

En cuanto al Getafe CF, anuncia el concejal, “nuestra intención es seguir manteniendo la subvención que cada año le damos al equipo. Consideramos que la escuela, en la que cientos de niños practican el fútbol cada año, debe recibir todo nuestro apoyo”.

Pero no sólo el Getafe CF cosecha triunfos. Siempre según el citado concejal, Miguel Ángel Romero, “no debemos olvidarnos de los hermanos Montesinos, campeones de taekwondo; del *jiu jitsu*, de la cama elástica o de los jóvenes que vienen pisando fuerte en salto de trampolín. Por suerte, el deporte en Getafe está muy sano”.

Ruth Holgado

Mejorando cada día



Oficina Técnica

Proyectos Técnicos

Protección contra incendios

Instalaciones de Aire Acondicionado

Instalaciones de telecomunicaciones

Mantenimiento de alumbrado

Instalaciones Eléctricas alta y baja tensión

C/ Sindicalismo, 1 • P.I. Los Olivos • 28906 GETAFE (Madrid) • Telfs.: 91 696 49 93 • 91 683 05 12 • Fax: 91 684 32 66
gremoba@gremoba.com • www.gremoba.com

El 17 de septiembre el Lorca se llenará de duende

Legado Andalusi, flamenco fusión para todos los públicos

Con temas propios y adaptaciones de clásicos relacionados con el flamenco, Legado Andalusi llega a las tablas del Lorca "tras dos años de carrera desde que nos constituimos como grupo", recuerda Javier Saraul, la voz. Cinco músicos y "otras tantas colaboraciones" intentarán que los amantes del flamenco fusión que acudan al concierto se levanten de las butacas del teatro "porque a nosotros nos gusta que en nuestras actuaciones haya movimiento y que la gente se deje llevar".

Raul Carpeño (guitarra flamenca), Fernando García (teclado, violín y percusión), Daniel Flores (percusión y guitarra), Javier Saraul (voz) y María Toro (flauta) son los componentes de este quinteto, cuatro getafenses y una gallega, que empezó en esto "por casualidades del destino". Su primera actuación juntos fue en la sala Clamores de Madrid. "A partir de ese momento hubo una conexión muy fuerte entre nosotros y decidimos continuar", explica Saraul que recuerda



Legado Andalusi, conjunto de flamenco fusión.

como al debut en Clamores le siguieron actuaciones en salas como El Barco o la Riviera. Todos ellos tienen en común su descendencia andaluza y su amor por los ritmos flamencos.

Una guitarra eléctrica, un piano o un bajo serán algunos de los instrumentos que se sumen a los habituales en la actuación del Lorca, "gracias a las colaboraciones de los espléndidos músicos que nos acompañarán ese día", adelanta la voz de Legado Andalusi. Según él, será concierto para todos los públicos repleto "de buena música con la que recrearse". Saraul no se atreve a destacar ninguna de sus composiciones propias sobre el resto, "ya que a todas y cada una de ellas las tenemos especial cariño", apunta.

Ruth Holgado

Legado Andalusi
Teatro García Lorca
Domingo 17 de septiembre,
20.00 h.

Crow Nest y Silica Gel, sonidos oscuros y letras melancólicas



Crow Nest, grupo de música electrónica.

Con edades comprendidas entre los 25 y los 33 años, los cinco componentes de Crow Nest comparten su pasión por la música electrónica. The Cure, Depeche Mode, Rammstein o Apoptygma B son los nombres de algunos de los grupos de los que reciben sus principales influencias, "aunque también nos gusta el pop español de la década de los ochenta", explica José Manuel Guzmán, uno de sus miembros.

Manuel Carballo (voz), Sergio de la Fuente (teclados), José Manuel Guzmán (sintetizadores, bases rítmicas y coros), Sergio Tous (guitarra y coros) y Pablo Vázquez (luces, sonidos y efectos) son los componentes del grupo fundado en 2001. "Desde entonces ha habido varios cambios, tanto de estilo como de componentes", afirma Guzmán, que cree que fue hace año y medio aproximadamente "cuando iniciamos el camino que nos ha llevado al estilo que practicamos actualmente".

Los amantes de la música electrónica envuelta en sonidos oscuros, atmósferas densas y letras tristes y

melancólicas, "disfrutarán en el concierto que ofreceremos en el Lorca, en el que interpretaremos nuestros propios temas", adelanta Guzmán. La puesta en escena es otro de los aspectos que más cuida este grupo. "En este sentido, Pablo, una de nuestras últimas incorporaciones, realiza una labor importantísima, ya que es el encargado de lanzar los vídeos y las proyecciones además, de los efectos especiales (láser, humo, etc.).

Para Crow Nest la música es su canal de expresión. A través de las imágenes que proyectamos, al igual que hacemos con el sonido, intentamos "contar historias de la vida real". *Death in Egypt*, *Caos*, *In my head* o *Dissapear* son los títulos de algunas de sus canciones, entre las que predominan los temas escritos en inglés.

Ruth Holgado

Crow Nest y Silica Gel
Teatro García Lorca
Sábado, 9 de septiembre, 20.00 h.

Música lírica de todos los tiempos

Con el acompañamiento de un piano tocado por Verónica Álvarez, la soprano Maribel Real interpretará una gran variedad de piezas conocidas, "empezando por la zarzuela y la ópera, pasando por la copla, hasta llegar a la música ligera, tangos y mambos", explica la primera de las citadas, en el concierto que Abanico Lírico ofrecerá en el Lorca el 15 de septiembre. "Normalmente solemos actuar en trío, pero esta vez José Luis Jiménez, el tenor, no nos podrá acompañar ya que sufre problemas de salud".

La peculiaridad de esta actuación "y lo que la convierte en dinámica y atractiva para el público" está en las explicaciones previas que la pianista dará antes de interpretar cada tema. "Hacemos una pequeña

presentación de cada obra enmarcándola dentro de la época en la que se creó, hablamos del autor y adelantamos algunas pinceladas de su argumento para que los asistentes entiendan mejor cada pieza. También intentamos llevar un repertorio conocido con el que la gente disfrute y canturree".

La boda de Luis Alonso, *La tarántula*, *La Tempranica*, la jota de *Gigantes y Cabezudos*, o coplas como *Ojos verdes* o *En tierras extrañas* serán algunos de los temas que interpretarán en la actuación, "pensada para todo tipo de público". La entrada costará 3 euros.

R.H.

Abanico Lírico
Teatro García Lorca
Viernes, 15 de septiembre,
21.00 h.

José Ugena, jazz en estado puro

José Ugena y su banda ofrecerán un repertorio variado "con alguna sorpresa" en el concierto de jazz que darán el próximo 16 de septiembre en el Teatro García Lorca, conmemorando los veinticinco años en la profesión del músico.

Este autor getafense, "nacido junto a la plaza General Palacio", como el mismo apunta, cuenta con una larga carrera musical a sus espaldas, tanto como compositor como cantante romántico.

No es la primera vez que Ugena interpreta su música en escenarios del municipio, ya que, por ejemplo, el Hospitalillo de San José fue el lugar elegido para una de sus actuaciones en la época en la

que todavía las entradas de los conciertos se pagaban con pesetas.

"En esta ocasión, participaremos en las jornadas Hecho en Getafe en formación de quinteto —adelanta—. Además, contaremos con importantes colaboraciones de músicos locales".

Ugena y su banda ofrecerán sonidos elaborados interpretados por músicos experimentados "que pondrán toda la leña en el asador, como hacemos en todos nuestros conciertos".

R.H.

José Ugena
Teatro García Lorca
Sábado, 16 de septiembre,
20.00 h.

LOS MOLINOS / BUENAVISTA



Ágora
de la Vivienda Joven

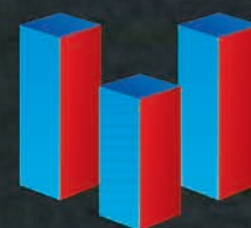

**GESTION
VIVIENDA
JOVEN**

Avda. General Palacio, 12 - 1º - 1 28902 Getafe
Tlf.: 91.696.35.66 - 91.665.05.76

Residencial “Costa de Vigo”



96 viviendas y áticos de alto standing
1, 2, 3 y 4 dormitorios y piscina

Información y venta:



**TREBOL
GESTION**

C/ Hormigo, 3
28901 Getafe · Madrid
Telf.: 91.682.60.00
Fax: 91.682.61.61
www.trebol-gestion.com