

Getafe Capital

AÑO V- NÚMERO 86

18 DE MAYO DE 2006

50.000 ejemplares de distribución gratuita



Política

Francisco Santos e Ignacio Sánchez Coy

Los portavoces del PSOE e IU analizan, cara a cara, el estado de la ciudad

Páginas 4 y 5



Economía

Renta 2005
Más de un millar de personas acuden diariamente a la Agencia Tributaria

Página 10

Cultura

Gladys Casco

La poetisa presenta su nuevo libro, *Nostálgico retorno*

Página 30

Especialistas en hacerle las cosas más fácil

Tlf.: 91 692 25 23
www.llamas.es

LA FERRETERÍA DE SIEMPRE

Melendi, Víctor y Ana, y José Mercé actuarán en las fiestas



Melendi.



José Mercé.

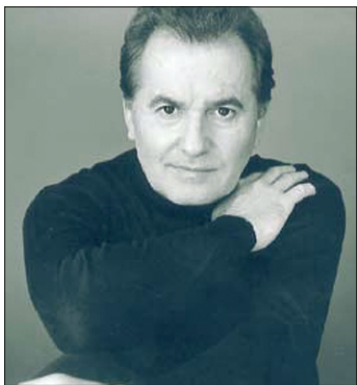

Víctor Manuel.



Ana Belén.

Melendi, Víctor y Ana, José Mercé, Barón Rojo, Los Delinquentes, Kiko Veneno o La Cabra Mecánica, entre otros, serán algunos de los protagonistas musicales de las fiestas patronales que comenzarán el 25 de mayo, con la bajada de la Virgen, y que concentrarán sus actividades entre los días 2 y 11 de junio. José Monleón, presidente del Festival Internacional Madrid Sur, será el pregonero de unos festejos en los

que también se han programado la quema de una *chamá* dedicada al LX aniversario del Getafe CF, una corrida de toros con el Cordobés y Jesulín de Ubrique, una becerrada nocturna en el coso permanente, un desfile de carrozas o múltiples eventos deportivos y religiosos, además de los tradicionales bailes con orquesta o la quema de fuegos artificiales.

Página 16

Los afectados están convocados a una reunión informativa el 19 de mayo, en el Centro Cívico Juan de la Cierva

La estafa de los sellos, en la calle Madrid

Al cierre de esta edición, la oficina que Afinsa tiene en la calle Madrid aún permanecía abierta al público. El delegado de la sucursal, Juan Manuel Torres, y algunos de los trabajadores de la empresa, todavía no han salido de su asombro y tratan como pueden de informar a quienes en estos días acuden masivamente en busca de información. "Hemos permanecido abiertos, atendiendo a nuestros clientes y tranquilizándoles", apunta Torres, al frente de la oficina que se inauguró hace unos dos años.

Desde que el pasado 10 de mayo trascendiera la presunta estafa de

Fórum Filatélico y Afinsa a más de 350.000 personas, afectados como Manuel Carnicero, vecino de sesenta y cuatro años residente en el Sector III, están con el corazón en un puño. Él y su mujer invirtieron en sellos para asegurarse una vejez más desahogada y ahora aguardan el desarrollo de una historia que también ha tocado a hijos, suegro y hasta a su nieta (a la que abrieron una cuenta).

Antonio Sancho, colaborador de Fórum Filatélico y con amigos y clientes en la localidad dice que no sabe lo que va a pasar", y asegura que hasta el último momento "nos

pagaron las nóminas a los empleados y el dinero que les correspondía a los clientes".

Los casos de Carnicero y Sancho no son los únicos. En Getafe, según Antonio López, de CECU (Confederación de Consumidores y Usuarios), hay "muchos afectados", por lo que la localidad será sede de la reunión informativa para los ciudadanos del sur de la Comunidad de Madrid. Se celebrará el viernes, 19 de mayo, a las seis de la tarde en el salón de actos del Centro Cívico Juan de la Cierva, en la plaza de las Provincias, s/n.

Continúa en la página 8

Caballos contra el cáncer

La plaza de toros albergará el 20 de mayo un espectáculo ecuestre benéfico organizado por la Asociación Cultural Hípica con el objetivo de recaudar fondos para la Asociación Española Contra el Cáncer (AECC).

La magia y fantasía de los caballos llenará la arena del coso con ejercicios como la doma vaquera con garrocha, en la que el jinete recrea a lomos del animal los movimientos que se hacen en el campo dirigiendo al ganado bravo, o como el carrusel que forman ocho equinos, "un ejercicio que requiere una gran coordinación", apunta Carlos Urías, uno de los jinetes que participarán en el espectáculo.

La música en directo de las guitarras españolas y los bailes flamencos completan este espectáculo ecuestre que promete ser "ágil, dinámico y vistoso", en palabras de Jesús Manzanares, el organizador y presidente de la Asociación Cultural Hípica.

Página 20

MEDIOAMBIENTE

► Una mirada a los árboles que pueblan las calles y los parques de la ciudad

Páginas 12 a 14

CULTURA

► Exposición de Pasamontes, Willa y Garcinuño en la galería que más dARTE

Página 34

www.lancia.es

Gama Lancia Ypsilon desde 9.900 €.

momoDESIGN
ECCITANTE
Ypsilon

LANCIA

RAMARGO
Ctra. N-IV. Km. 12,900
(Junto al Cerro de Los Ángeles)
Getafe
Tel.: 91 665 31 20

Nuevo Lancia Ypsilon MomoDesign versión b-color con pintura exclusiva Black Top.
La belleza encuentra el diseño. Motores Multijet Euro4. Llantas de aleación. Interiores con diseño exclusivo Momo. Faros antiniebla.
FÓRMULA LANCIA: disfruta de tu Lancia Ypsilon durante 2, 3 ó 4 años, después puedes elegir entre quedártelo, cambiarlo por uno nuevo o devolverlo.
Gama Lancia Ypsilon desde 9.900€ (PVP recomendado Península y Baleares. Transporte, impuestos y oferta promocional incluidos).

Getafe Capital

Edita



Director editorial
Jesús Caldeiro

Director
Santiago Erice

Director adjunto
Emilio Fernández

Redactora Jefe
Noemi Moyano

Redacción
Raquel González
Ruth Holgado

Colaboradores
Juana Pablos
Rosi Legido

Diseño
Camaleón Publicidad

Directora de arte
Lucía Núñez

Maquetación
Julio Flores

Fotografía
Pablo Cabellos

Jefe de sistemas
Javier del Val

Página web
Clara Cuevas

Publicidad
Camaleón Publicidad

Mario Segundo

Director de publicidad
Jesús Salazar

Coordinación de publicidad
Nayra Ortiz
Tel.: 91 601 03 94
e-mail:
publicidad@getafecapital.com

Redacción
C/ Madrid, 65 - 2º Centro
28901 Getafe (Madrid)

Tel. y fax: 91 683 30 92
e-mail:
redaccion@getafecapital.com

Imprime
DISTASA

Distribuye
Atenea Publicidad
Tel: 91 696 16 80

Depósito legal:
SE-3867-2002

Getafe Capital no se hace necesariamente solidario de las opiniones vertidas por sus colaboradores en los artículos firmados. Prohibida la reproducción por cualquier medio o soporte de los contenidos gráficos o escritos de esta publicación, en todo o en parte, ni aun citando la fuente sin permiso del editor.

www.getafecapital.com

Cantos de sirena

Siempre hay algún listo que se aprovecha de la buena fe y la credibilidad de la gente. El esquema acostumbra a ser el mismo: promesas, promesas y más promesas. Resulta difícil no dar crédito a quien presume de solvencia, a quien cumple sus compromisos económicos (por lo menos durante algún tiempo, hasta que se descubre el pastel o pone pies en polvorosa), a quien proyecta una imagen de respetabilidad y solvencia en público (frecuentemente apoyado por hábiles campañas de promoción), a quien presume de proteger al débil frente a la presión de los poderosos, a quien descubre hábiles, y se supone que novedosas, formas de hacer negocios, a quien garantiza rentabilidades que no dan otros. A los afectados, normalmente, les cuesta quitarse la venda de los ojos, reconocer que han sido engañados (y en este saco caben clientes, trabajadores y hasta socios), que los ahorros de una vida y los sueños han sido traicionados por gentes que hasta ayer eran supuestamente respetables y hoy son supuestos estafadores sin ningún tipo de escrúpulos de conciencia (curiosamente se les sue-

le llenar la boca de apelaciones a la ética y a la moral). Es posible que los estafados y engañados, en algún momento, sintieran temor o dudas porque nadie da duros a cuatro pesetas, porque el crecimiento permanente del beneficio no existe (ni siquiera en la construcción, ni siquiera en los llamados bienes tangibles, ni siquiera en el oro o en los metales preciosos), porque un día leyeron una *noticia sospechosa* en un periódico (aunque no quisieron dar crédito). Desgraciadamente, la supuesta estafa de Afinsa y Forum Filatélico (entre otros delitos de los que han sido acusados algunos de sus gestores y propietarios por la Fiscalía Anticorrupción) ni ha sido la primera ni será la última. Desgraciadamente, siempre habrá *listos* dispuestos a hacerse ricos a costa del trabajo ajeno. Desgraciadamente siempre habrá alguien dispuesto a dejarse embaucar por cantos de sirena. Los ciudadanos normales y corrientes, desgraciadamente, no son unos héroes tan hábiles como Ulises (capaz de resistirse al melodioso trino de unos personajes mitológicos tan atractivos como para combinar en su cuerpo las formas de una mujer y un pez).

Misterios SIN resolver

¿QUÉ IRREFRENABLE OPTIMISMO lleva a los políticos de todo signo y condición a considerar favorables a sus intereses los datos de cualquiera de las múltiples encuestas, que ya han empezado a conocerse, sobre las elecciones municipales de... dentro de un año? ¿Cómo es posible que todos vean siempre la botella medio llena independientemente de lo que digan los muestreos y de su mayor o menor fiabilidad?

¿SE LLENARÁ LA PLAZA DE TOROS este año con la programación de festejos encabezados por figuras habituales en las páginas de *papel couché*? ¿Conseguirá la *prensa rosa* lo que no han sido capaces de lograr los seguidores más clásicos de la llamada fiesta nacional, o las gradas volverán a mostrar abundante cemento pese a la presencia del Cordobés y Jesulín de Ubrique?

¿HARÁN HORAS EXTRAS los trabajadores municipales encargados de fumigar y eliminar los numerosos pulgones, mosquitos y demás desagradables bichitos que, animados por las lluvias caídas los últimos meses, retozan juguetones y con insana alegría por parques, jardines y árboles del casco urbano?

La imagen



Por un momento fue posible revivir los tiempos de la II República con el testimonio de Santiago Carrillo, que encandiló a las 400 personas que se dieron cita en el Aula Magna de la Universidad Carlos III. Sus palabras hicieron retroceder por un momento a los asistentes hasta aquella época. No en vano, el título de la charla era *Nosotros vivimos la República*. Al acto asistió también la mujer del escritor José Luis Sampedro, que no pudo personarse por una enfermedad.

la viñeta de Joancaró

Bajada de la Virgen del Cerro de Los Ángeles



Sube ☺



Getafe CF

Acabó la temporada para el Getafe CF con parabienes. El club de fútbol no sólo ha conseguido mantenerse en Primera División, sino que, además, se ha coronado como el segundo equipo de Madrid, únicamente superado por el conjunto del Bernabéu. Así lo demuestra la tabla de clasificación deportiva, aunque en la económica su lugar sea el tercero.

Baja ☹



Afinsa

Cinco de los directivos de la empresa de inversiones en bienes tangibles y la propia Afinsa, con delegación en la calle Madrid, han sido acusados por la Fiscalía Anticorrupción de estafa y falsedad, tras levantarse el secreto de sumario en el que también se destapa la "absoluta insolvencia" de la sociedad. Empleados, colaboradores y ahorradores del municipio están en la nómina de afectados por el presunto fraude.

cartas al director

Felicitación a un policía local

Estimado Pedro Castro:
El motivo de mi carta es solicitarte que hagas llegar a las dos patrullas que actuaron el sábado 29 de abril, en la travesía Hospital de San José, número 8, sobre las 7.45 de la mañana, en nombre de toda la vecindad y en el mío propio, nuestra más sincera enhorabuena y felicitaciones.
Quiero hacer mención especial al cabo que dirigió el operativo, que con su saber hacer, profesionalidad, tesón y perseverancia está consiguiendo sol-

ventar el gravísimo problema de salud pública que desde hace más de dos años, se viene dando día a día en dicha calle.

Vosotros los políticos no habéis querido afrontar el problema. Pienso que vuestra actitud de pasividad y desidia ha sido debida a la poca relevancia, protagonismo y popularidad que os aportaría. Tengo constancia que conocías sobradamente el problema; pero como era un caso de "mierda" no os habéis querido manchar, ni tan sique-

ra que os llegara el olor".

Como no todo van a ser quejas, protestas y denuncias, ahora te voy a hacer una petición de todo corazón. Te ruego y solicito que en las publicaciones internas que tiene el cuerpo de Policía Municipal y en las del Ayuntamiento, se mencione la excelente labor realizada por las dos patrullas mandadas por el cabo anteriormente referido y se le transmita mis más sinceras felicitaciones.

Jesús Alejandro Montero

No hay sitio para aparcar

Para las personas que residen o, como es mi caso, las personas que trabajamos en la zona centro de Getafe, se convierte en una lucha diaria el poder aparcar nuestros coches, si esta es la única forma que tenemos de llegar hasta nuestros puestos de trabajo. Muchas veces, tras vueltas y vueltas, nos vemos en la necesidad de tener que aparcar nuestros coches invadiendo parte de zonas reservadas para carga y descarga o parada de transportes públicos, con la posibilidad de encontrar en los limpiaparabrisas de nuestros vehículos la consabida denuncia. Pero la verdad es que hay días que resulta imposible encontrar un espacio libre y no reservado para poder aparcar y más difícil es aún cuando nuestra residencia o nuestro trabajo se encuentra en una de las zonas

con mayor número de oficinas y comercios de Getafe como es la de la calle Madrid y sus alrededores.

Es por eso que no se entiende, o por lo menos en mi caso no entiendo, cómo se siguen aumentando estas zonas reservadas para el aparcamiento en la zona centro como las últimas y numerosas plazas desaparecidas en la calle Ramón y Cajal que han pasado a reservarse a zonas de carga y descarga, unas zonas que ya existen en esa misma calle y próximas, como avd. General Palacio, calle Álvaro de Bazán... y zonas de parada de transporte público, sin darse alternativa de estacionamiento para las plazas desaparecidas.

Es evidente que todos contribuyen con sus tributos municipales y tienen derecho a disponer de zonas habilita-

das y reservadas ya sea para sus negocios o para tomar los distintos transportes públicos, pero es también evidente que lo usuarios de vehículo particular también contribuimos con los impuestos que se cargan sobre nuestros vehículos y deberíamos de tener al menos posibilidad de poder disfrutar de alguna alternativa.

Lo llamemos zonas de estacionamiento regulado (hora-parquímetro), lo llamemos zonas de carga y descarga o de prohibición de estacionamiento-parada, vengan del lado que vengan, se den en el ayuntamiento que se den, parece que se intenta perseguir a los usuarios de vehículo particular y me pregunto: ¿reparto de las plazas disponibles o mero afán recaudatorio de los ayuntamientos?

Nayra Ortiz

crónicas municipales

Ocio nocturno

Espectadora reincidente de plenos durante tres años, confieso que he pecado. Sí, lo admito, el otro día vi una sesión en diferido y encima, en sesión nocturna. Un compromiso me ausentó de mis quehaceres y al quitarse el sol sucumbí al ordenador, deseosa de ver el desenlace del debate dejado a la mitad. Y esa red informática mundial, descentralizada, formada por la conexión directa entre computadoras mediante un protocolo especial de comunicación (*bla, bla, bla*) obró el milagro: reproducir el discurso de nuestros concejales de aquí hacia el infinito.

Con un sutil *cliqueo* de ratón se abre la ventana. Un Pedro Castro en miniatura aparece sentado en un salón pequeño. Subo el volumen de la grabación mientras acerro la oreja a los altavoces. Unos segundos, y ahí no se oye nada. ¡Uf!, respiro cuando escucho al alcalde que trata de convencer a los ediles de que en vez de uno por uno los cuatro puntos dedicados al tema de la educación se discutan en paquete. ¡Comienza el viaje por el ciberespacio! Es el turno de los representantes de CCOO y UGT, que intevendrán en la convocatoria. Paso y me lanzo a la tecla del *forward*. Pero no malinterpreten. Es que las arengas de Jaime Lancho y Juan Carlos Ramírez ya me las he desayunado por la mañana y merendado en el mismo pleno (cuando todavía era en directo) que ahora veo en diferido. Luego la terna de féminas: Carmen Duque (PSOE), Laura Lizaga (IU) y María Jesús (PP) discuten sobre la educación pública. *Pa lante* que ya me lo sé. Enchufo el *pause* y dejo a Coy (IU) congelado en la pantalla. Me voy a cenar. Vuelvo, e inyectados los ojos observo el devenir de políticos. Primero Coy, Moreno (PP) y Lucas (PSOE) hablando de la pobreza (¡huy!, qué bien dan a cámara), y luego Presas (PP), González (PSOE) y Lizaga (IU) debatiendo sobre programas de ocio nocturno para jóvenes. Apago el aparato, las legañas pelean por salir: dos horas larguísimas de *culebrón* democrático y repetición de las mejores jugadas merecen un buen descanso.

Noemi Moyano



HEMOS ELIMINADO LAS ÚLTIMAS DIFICULTADES PARA CONSEGUIR UN MONTERO: AHORA, HASTA 3.500€ DE AHORRO. (UNIDADES LIMITADAS).**

MMC MITSUBISHI MADRID SUR

Getafe: Pol. Ind. "El Lomo". Ctra. Andalucía, km. 15. Tel. 91 649 61 00

Leganés: Ciudad del Automóvil. Avda. Carlos Sainz, 27 bis. Tel. 91 689 57 00

El modelo fotografiado no se corresponde con el precio. *Precio promocional del Montero Sahel 3p 2.5 TDI. **Ahorro indicado aplicable al Montero 3.2 Instyle 3 y 5 puertas. Ambas propuestas válidas hasta fin de mes para Península y Baleares. 3 años de garantía sin límite de kilometraje. Asistencia 24 h en Europa. Ayudas del Gobierno no incluidas. Emisiones CO2: 251-285 g/kg. Consumo mixto: 9,5-10,8 l/100 km. MMCE Credit financiación a tu medida.

desde

24.500€*

www.mitsubishi-motors.es



Francisco Santos Vázquez e Ignacio Sánchez Coy, portavoces de PSOE e IU, respectivamente, y socios de gobierno analizan la actualidad de la ciudad

Mano a mano

Son las dos partes de un pacto que dura ya diez años y que valoran como positivo. Los portavoces de PSOE e IU, Francisco Santos Vázquez e Ignacio Sánchez Coy hablan de su alianza política y de sus discrepancias en una entrevista conjunta en la que analizan otros temas de actualidad:

la polémica por la externalización de algunos servicios municipales, la corriente crítica vecinal surgida contra el gobierno, la ecotasa, la marcha de los desarrollos urbanísticos de El Bercial y Los Molinos-Cerro Buenavista, o las quinielas a un año de las próximas elecciones.

El matrimonio político entre PSOE e IU dura ya diez años, ¿en qué términos valoráis esta sociedad?

Ignacio Sánchez Coy: "Desde el punto de vista político el pacto ha funcionado muy bien. Al margen que haya matices en los planteamientos, valoro el pacto como positivo para las dos fuerzas políticas y en consecuencia, para los ciudadanos de Getafe".

Francisco Santos Vázquez: "Creo que los ciudadanos nos están diciendo desde que votaron la primera vez que quieren un gobierno de izquierdas en la ciudad. Por eso estamos obligados a llevarnos bien. Pero además de la obligación también hay devoción. Como en todos los matrimonios hay diferencias lógicas, porque no tenemos un pensamiento único, afortunadamente, e interpretamos la gestión de formas distintas, pero creo que eso enriquece la relación. Que hay discrepancias, pues claro que sí, y bienvenidas sean".

Hablando de discrepancias, la externalización de determinados servicios municipales ha separado a ambas organizaciones

F.S.V.: "Nuestras diferencias no son ideológicas, sino, como en este caso, en el método de gestiones puntuales. Hay algunos matices que en la interpretación de este asunto nos están alejando, por eso sería bueno que esta discusión no se quedara a nivel de las dos fuerzas políticas sino que todo el mundo que está implicado, en este caso los sindicatos, nos sentáramos en la misma mesa y discutiéramos sobre ello, para que se viera que no hay que ocultar nada. De todas formas en este Gobierno municipal las cosas se arreglan hablando y discutiendo".

I.S.C.: "En el tema de los servicios que los ayuntamientos gobernados por la izquierda dan a los ciudadanos, surgen modelos de gestión. Hay matices y diferencias, de este tipo que yo recuerde sólo la de la gestión del modelo del cementerio y la que actualmente vivimos con la piscina del Sector III y parques y jardines. Nosotros siempre hemos defendido que la gestión de los servicios municipales se haga desde lo público. Pero las discrepancias que podemos tener en cuanto a modelos de gestión las solucionamos con las muchísimas horas que dedicamos al debate y a intercambiar criterios".

F.S.V.: "Tendríamos problemas si ideológicamente no estuviésemos de acuerdo. En esto de la gestión de las relaciones con el personal, ¿de qué se trata?, pues de estabilizar el empleo, de que sea de calidad... Los datos son doscientos cincuenta trabajadores fijos en esta legislatura.



Santos Vázquez (PSOE) y Sánchez Coy (IU), en un momento de la entrevista conjunta.

Ignacio Sánchez Coy: "Nosotros siempre hemos defendido que la gestión de los servicios municipales se haga desde lo público"

Francisco Santos Vázquez: "Tendríamos problemas si ideológicamente no estuviésemos de acuerdo"

Así que no se enturbie esto".

Desde la oposición acusan a IU de ser tibia en la defensa de sus planteamientos y no desmarcarse de algunas de las decisiones de la mayoría socialista.

I.S.C.: "Yo sé que el PP siempre utiliza de forma demagógica cualquier cuestión de debate entre PSOE e IU. Es muy gracioso que en los plenos utilicen algunos argumentos que nada tienen que ver con la ideología del PP ni de lejos. El PP busca siempre la discrepancia para trasladar a los ciudadanos que aquí hay una crisis de gobierno y que ellos son los salvadores de esta situación. Esto es absolutamente irreal. Nosotros no somos unos inconscientes, somos gente que dialogamos y que a veces también sabemos encajar las derrotas. El Gobierno municipal en estos momentos está unido".

Desarrollos urbanísticos

Los cooperativistas de El Bercial se preguntan cuándo entrarán en sus casas. ¿La ocupación será finalmente por fases?

F.S.V.: "A mí me gustaría que fuésemos comedidos en estas cuestiones, porque estamos jugando con los intereses de la gente. Me ha llegado la información de que el PP ha estado en El Bercial y de que va a pedir que se recepcione parcialmente el ba-

rrío. Que no se meta en berenjenales que no entiende. Lo que aseguro es que el Ayuntamiento va a poner los medios a su disposición para facilitar el acceso lo antes posible, pero no vamos a ceder al chantaje. Lo hemos vivido más veces, y con decir que la culpa es del Ayuntamiento, todos han cumplido. Que entiendan las cooperativas que el Ayuntamiento no va a consentir que el barrio no esté en las mejores condiciones cuando se vaya la gente a vivir, lo diga la junta de compensación, el PP, o quien sea".

I.S.C.: "Hay un precedente en El Bercial. Cuando se empezaron a pedir las licencias de edificación para simultanearlas con las de urbanización, ya hubo una intentona de que se nos hiciese presión y se concediesen las licencias de obras oportunas, y en algunos casos no era posible. Entonces, se dieron cuando fue su momento. Ahora puede pasar lo mismo y nosotros daremos las licencias de ocupación cuando se tengan las condiciones básicas de seguridad".

F.S.V.: "Hay un nivel de irresponsabilidad a la hora de engañar a los vecinos tremendo. Hemos negado ya tres solicitudes de licencias de ocupación. ¿Cómo puede pedir un constructor a finales de febrero que se deje entrar a los ve-

cinco cuando no hay luz, y eso lo saben, porque están en la junta de compensación. Estamos dispuestos a denunciar con nombres a todos aquellos que estén intentando engañar a los vecinos".

En Los Molinos-Cerro Buenavista, ¿qué va a pasar finalmente con PSG y sus 2000 cooperativistas?

I.S.C.: "Yo siempre he sido bastante claro en este asunto. IU planteó que estos desarrollos se iban a hacer por expropiación, y había gente que no lo creía. Planteamos que iba a haber un 80% de vivienda protegida. El consorcio aprobó conveniar con los propietarios a cambio de vivienda libre. El 31 de enero de este año se aprobó el plan parcial, y este mes se aprueba el proyecto de expropiación definitivo. Nosotros hemos marcado una línea, yo no tengo culpa de que se haya tenido mayor o menor credibilidad entre los ciudadanos. Al final esto se va a resolver como el Gobierno municipal diseñó en su momento, adjudicándose las parcelas vía concurso público. El tema PSG es una cuestión que no hay que obviar. Nadie puede sentir que se le ha engañado o que no se le ha informado correctamente. Espero que a estas alturas todo el mundo se haya creído lo que dijo el Gobierno municipal".

F.S.V.: "Lo más importante es que no hemos engañado a nadie. Creo que PSG como gestora de cooperativas no tiene solución. Lo único que podrá hacer es lo que otras cooperativas, presentarse al concurso y que les toque lo que les toque. Se me antoja complicado que una cooperativa que no ha hecho nunca actividad pueda tener 1.000 viviendas en cada sector, te diría casi que es imposible. Lo que debería cuestionarse PSG de una vez por todas es, en lugar de andar con tantos pleitos y querrelas, ir al convenio (que es tremendamente bueno, por eso todos los propietarios están en él), coger el dinero del 20% de la vivienda libre, liberar del compromiso a unos cuantos cientos de personas de las dos cooperativas (éstas seguro que van a tener sitio porque 8.000 viviendas protegidas dan para mucho), y que se presenten lícitamente a un concurso ambas, no el gestor, y que les toque lo que les toque".

El futuro urbanístico está en Perales del Río, ¿cómo se abordará el desarrollo?

F.S.V.: "En Perales del Río ya se están haciendo 1.500 viviendas, y se proyectan en el futuro alrededor de veinte mil más. En la próxima legislatura se definirá el plan parcial de la zona y es cuando se empezará a hablar del número de viviendas, del sistema por el que se desarrollarán... y dependerá de lo que se quiera conseguir".

I.S.C.: "Como IU nuestra posición es conseguir que ese desarrollo se gestione de forma similar a Los Molinos-Cerro Buenavista, a través de consorcio público, por expropiación y con un alto porcentaje de vivienda protegida, para responder a la demanda que existe".

Déficit democrático

¿Qué opinión os merece la última decisión del Tribunal Supremo sobre la ecotasa?

F.S.V.: "La noticia es que el Tribunal Supremo dice que no quiere saber nada. Y lo digo porque seguramente tanto los cincuenta y nueve vecinos que han interpuesto esta denuncia como el Gobierno municipal podrán decir que el Supremo les ha dado la razón porque no ha dicho ni sí ni no, sino todo lo contrario. Pero vamos a aclarar este tema. La ecotasa no está recurrida, nadie la ha cuestionado, es absolutamente legal, se lo decimos al PP y a la Asociación Vientos del Pueblo, sino que está recurrido un problema de formas en la redacción de un tributo. Entonces, un tribunal ha dicho a estos vecinos que tienen razón por un defecto de forma y que les tienen que devolver el dinero. Eso es lo que pasa con la ecotasa. A estos vecinos, mis sinceras felicitaciones

porque administrativamente le han ganado un recurso al Ayuntamiento. Yo soy partidario de que se les abone su dinero ya”.

Para criticada, la gestión y eficacia de Lyma, que a Coy le toca directamente como responsable de Empresas Públicas.

I.S.C.: “En Getafe este Gobierno municipal es serio, y mantiene la empresa porque consideramos que desde ella se puede hacer el trabajo con menos recursos económicos y mejores servicios. Pero efectivamente, siempre ha tenido detractores que podemos centralizar en el PP, y ni siquiera en todo él, sino en determinadas personas. A este respecto decir que Lyma ha sido premiada con la escoba de plata, de oro, con menciones a su labor, y este año seguramente sea distinguida con la escoba de platino. ¿Quiere decir que la limpieza en Getafe es idílica? No. La limpieza es un servicio complicado porque nunca llegas a alcanzar las cotas que te gustaría. Depende de la empresa, pero también de los ciudadanos, que sean más o menos cívicos”.

Desde algunas plataformas vecinales se habla de déficit democrático en la ciudad por, entre otras cosas, poner multas a quienes pegan carteles en las paredes

F.S.V.: “Cuando el PSOE se equivoca y pega carteles en las paredes, en contra de la normativa, se le pone una multa, que la paga. Cuando IU reparte en la calle Madrid, que no puede, se le pone una multa y la paga. Cuando un señor reparte publicidad postulándose para cuidar niños o para ser fontanero, se arranca el papel y paga. Cuando alguien, se



Francisco Santos Vázquez, portavoz del PSOE.



Ignacio Sánchez Coy, portavoz de IU.

Francisco Santos Vázquez: “Me cuentan los colegas del PP que tienen una encuesta (sobre las próximas elecciones) en la que estamos empatados: 12 (PSOE), 12 (PP), 3 (IU)”

Ignacio Sánchez Coy: “No hay nada que coarte la libertad de expresión en este municipio”

llame como se llame, Vientos del Pueblo, PP, IU, PSOE, no colabora con la limpieza de la ciudad, se le multa. Y eso, ¿qué tiene que ver con la libertad de expresión? Si, por ejemplo, vas a poner una mesa petitoria, tienes que pedir un permiso, porque vas a ocupar la vía pública. El gran problema que vivimos en esta ciudad es cómo se tergiversan las cosas”.

I.S.C.: “Yo creo que una cosa es que cada uno haga lo que le da la gana y otra que haya unas reglas del juego para que democráticamente podamos convivir con las discrepancias. Puedo decir que no hay nada que coarte la libertad de expresión en este municipio”.

A un año de las elecciones

A IU le vino muy bien en las pasadas elecciones su beligerancia contra la guerra de Irak, ¿cuál será su carta en estos comicios?

I.S.C.: “Por desgracia para la humanidad, IU tenía razón cuando hablaba de la guerra de Irak. Somos reivindicativos y siempre tenemos en mente estas cuestiones. En Getafe aún no hemos diseñado el programa electoral pero sí tenemos ideas en relación a cómo se debe desarrollar todo esto. IU va a trabajar porque el empleo en esta localidad sea de calidad y estable, al igual que por la participación ciudadana. Otra cuestión que estamos planteando a

nivel general es apostar por la segunda descentralización: los Ayuntamientos necesitan competencias pero también financiación”.

Respecto al PSOE, ¿cómo se preparan a un año de la consulta?

F.S.V.: “En estos momentos estamos en la fase de discusión del programa. Los grupos sectoriales se están reuniendo y debatiendo sobre las propuestas de futuro. Hay dos o tres directrices que se sitúan en el entorno en el que nos movemos, en una ciudad dinámica y moderna. También queremos transmitir a la gente que, como viene sucediendo desde el 79, tenemos grandes proyectos de futuro”.

Desde el PP Comunidad de Ma-

drid se apuesta por una victoria en Getafe, ¿qué dicen sus encuestas?, ¿dónde irá a parar el escaño de la ex de IU, Catalina Mikue Ndong, ahora concejala no adscrita?

F.S.V.: “Claro que hay encuestas, pero hay que tener cuidado. En las elecciones pasadas se iba a reflejar el clima de desencanto con el gobierno en las municipales, y se suponía que iba a ser un batacazo del PP y una consolidación de PSOE e IU. Eso decían todas las encuestas. Y al final el PP soportó la caída y las encuestas no fueron una realidad. No voy a entrar en detalles, pero sí te diré que en los escenarios que nosotros barajamos en ningún caso perdermos la mayoría absoluta, no sacamos menos de catorce concejales. En el mejor escenario le llegamos a quitar tres concejales al PP. En el peor le quitamos un concejal a IU. También te puedo decir que me cuentan los colegas del PP que tienen una encuesta en la que estamos empatados: 12, 12, 3”.

I.S.C.: “Nosotros no tenemos encuestas. De todas formas hay que tener cautela porque últimamente aciertan poco. Yo creo que más que concretar el número de votos lo que marcan las encuestas son tendencias. Y en Getafe la tendencia no marca que sea el PP el que vaya a crecer, sino que los partidos de izquierda se mantengan. En eso tenemos que trabajar. Desde nuestras filas, y esto es una percepción sin encuestas, tenemos la idea de que estamos consolidados como fuerza política en los porcentajes de los últimos tiempos, 3 ó 4 ediles”.

Noemi Moyano

Hesperia Getafe



En el lugar perfecto para el momento perfecto.



En una inmejorable situación, a tan sólo 15 minutos del centro de Madrid y cercano al aeropuerto de Barajas, el Hotel Hesperia Getafe, es el enclave perfecto para disfrutar de un día muy especial. Un excelente entorno con las más sutiles comodidades y una exquisita alta cocina. Inmejorables instalaciones con la exclusiva calidad de Hesperia que confieren a este hotel el honor de estar en el lugar perfecto para celebrar el momento perfecto, una boda. Además, al celebrar una boda con nosotros, obsequiamos a la feliz pareja con una semana en el hotel Hesperia de 4 estrellas que ellos elijan*.

* Consultar condiciones de esta promoción en el hotel.

Central de reservas: (+34) 902 397 398 | www.hoteles-hesperia.es

Chamberlain, 1
28905 Getafe - MADRID
Tel: (+34) 91 601 18 00
Fax: (+34) 91 682 38 17
hotel@hesperia-getafe.com



Las obras de peatonalización en la calle Madrid alteran el tráfico

Las obras de la calle Madrid, en el tramo comprendido entre la plaza General Palacio y la avenida Juan de la Cierva, han obligado a cortar el tráfico y modificar las ocho líneas de autobuses cuyos trayectos discurrían por allí. Los aparcamientos que existían en la zona han sido eliminados y las zonas de carga y descarga, así como las paradas de autobuses se han trasladado a las calles colindantes. Pavimentación, renovación de mobiliario urbano, colocación de nuevas farolas ornamentales o plantación de árboles serán algunas de las actuaciones que desembocarán en la peatonalización de este tramo de vía.

R.G.



Ayudas para la rehabilitación de 4.000 viviendas del centro

El Ayuntamiento y el Ministerio del ramo han cerrado los términos de un proyecto de rehabilitación de viviendas que afectará a cerca de 4.000 domicilios del centro de la ciudad, como el barrio de Las Margaritas o la avenida de los Ángeles. "Tienen más de sesenta años y se trata de garantizar su estabilidad", ha explicado el alcalde, Pedro Castro, sobre este proyecto, que permitirá subvencionar a las comunidades de propietarios con hasta el cincuenta por ciento del coste de la obra, que asumirá el Ayuntamiento y el Ministerio. Para ratificar este compromiso sólo resta un informe sobre las

tipologías de las viviendas y aquellas que son susceptibles de optar a la subvención.

Además, las dos administraciones citadas han firmado un convenio de colaboración con la Sociedad Pública de Alquiler para promocionar este sistema de acceso a la vivienda, compartiendo bolsas de ayuda y garantizando el pago del servicio, "lo que permitirá eliminar tensiones", en palabras de Pedro Castro.

Los acuerdos se alcanzaron en el transcurso de una reunión de los alcaldes de Getafe, Alcorcón, Fuenlabrada, Leganés, Parla y San Sebastián de los Reyes con la ministra de la Vivienda, María Antonia Trujillo.

R.G.

El 30 de mayo se aprobará el proyecto de expropiación de Los Molinos y Buenavista

El próximo 30 de mayo está previsto que se apruebe, definitivamente, el proyecto de expropiación del suelo de Los Molinos y Cerro Buenavista en la comisión de urbanismo de la Comunidad de Madrid, que se reúne habitualmente los últimos martes de cada mes.

El siguiente paso sería publicar el pliego de condiciones del concurso público para que cooperativas y constructoras acudieran a la adjudicación de vivienda protegida; lo que se produciría en el mes siguiente a la fecha

citada, si se cumplen los plazos que se ha marcado a el consorcio urbanístico encargado de los desarrollos de los nuevos barrios.

Caso de ser así, a finales de octubre podría estar disponible el suelo para que la citada comisión del Gobierno regional aprobara la primera de las tres fases de la urbanización (desbroce, movimiento de tierras, acometidas...), cuyas obras, según fuentes municipales, podrían comenzar en el mes de diciembre del año 2006.

S.E.

El 19 de mayo se inaugurará la fuente de las 13 Rosas

Dentro de los actos que conmemoran el 75 aniversario de la proclamación de la República, el próximo viernes, 19 de mayo, será inaugurada la fuente de las 13 Rosas, ubicada en la avenida Juan de Borbón.

Realizada en memoria de las trece jóvenes (siete de ellas menores de edad) que fueron

fusiladas, en el muro del cementerio Este de Madrid por su pertenencia al Partido Comunista y a las Juventudes Socialistas Unificadas, el 5 de agosto de 1939, será completada por unas placas con el nombre de cada una de las víctimas. El mismo número de chorros de agua brotará de una rosa de acero.

R.G.

cocinas

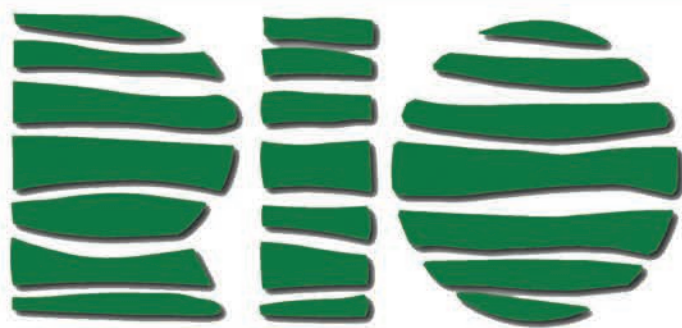

600 m² que cubren todas las necesidades: Formicas, lacas, maderas, laminados y los complementos más avanzados.
Ponemos a su disposición: fontaneros, albañiles, electricistas y un sinfín de detalles para dejarle una cocina perfecta.

C/ Madrid, 113 · 28902 Getafe (Madrid) · Telf.: 91.695.86.50 / Fax: 91.682.45.99
www.cocinasrio.com



EDIFICIO PLAZA EDIFICIO PLAZA EDIFICIO PLAZA EDIFICIO PLAZA EDIFICIO PLAZA EDIFICIO PLAZA EDIFICIO PLAZA

Edificio Plaza

- **Viviendas** de 1, 3 y 4 dormitorios.
- **Garaje y trastero.**
- **Juegos infantiles.**
- **Jardines, piscina y pista de pádel.**
- **Junto al Metro y al Hipercor.**

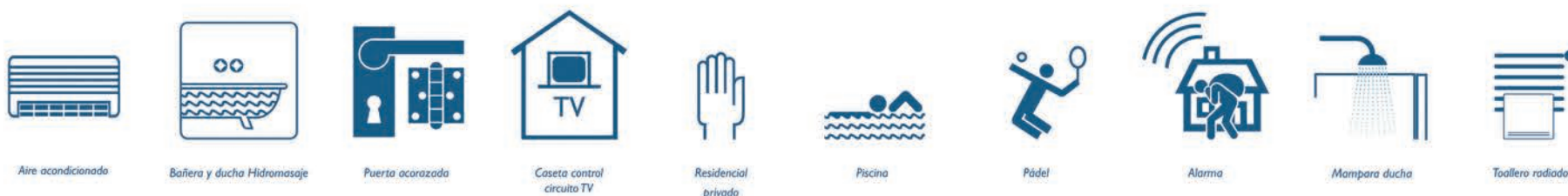

Residencial Universidad

- **Viviendas** de 2 y 3 dormitorios.
- **Garaje y trastero.**
- **Juegos infantiles.**
- **Piscina y pista de pádel.**

RESIDENCIAL UNIVERSIDAD RESIDENCIAL UNIVERSIDAD RESIDENCIAL UNIVERSIDAD RESIDENCIAL

Los enclaves más privilegiados de El Bercial

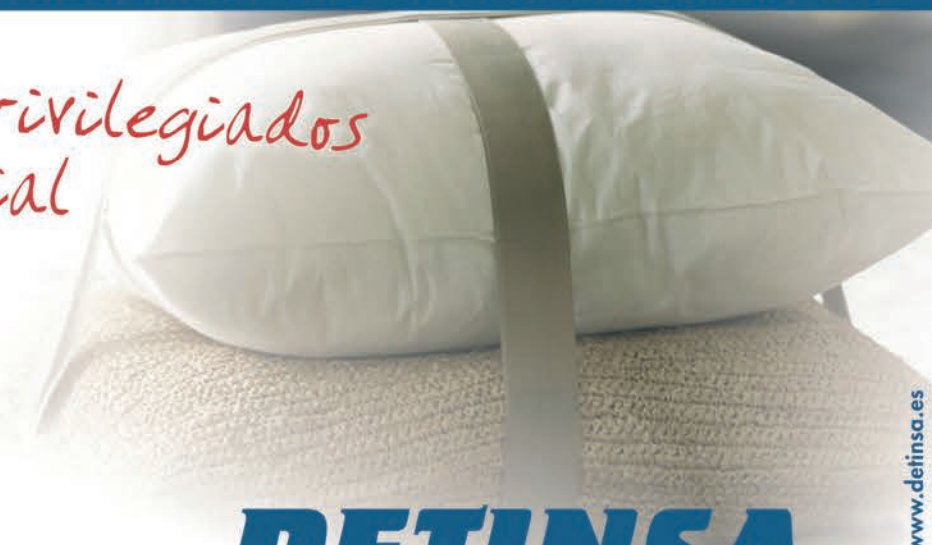

DETINSA
HOGARES del TERCER MILENIO

☎ 902 111 789
☎ 605 69 13 82 · 609 51 95 64

Información y venta en **Parking URENDE**
A-42 Salida 12 · Frente al Hospital de Getafe



Empleados y clientes de Afinsa y Fórum Filatélico, expectantes ante el presunto fraude

Viene de la página 1

Desde que el 10 de mayo la policía, por orden de dos juzgados de la Audiencia Nacional, detuviera a nueve personas y practicara registros en las sedes de las empresas Afinsa y Fórum Filatélico, los trabajadores de la oficina de Afinsa en la calle Madrid no han parado de atender a sus clientes. Los primeros días su horario laboral se estiró ante el tropel de gente que se acercó alarmada. "Estuvimos aquí desde las ocho y media de la mañana hasta las diez de la noche, sin poder comer ni nada. Estamos dando la cara, informando a los clientes de la situación actual", apuntan los empleados que aún confían en que se resuelva satisfactoriamente el caso abierto. "Nosotros tenemos unos dramas... Además de nuestro empleo y nuestro sueldo están en juego nuestros ahorros, el de los familiares que aconsejamos que se metieran aquí...", explica una de las trabajadoras, que sigue asombrada por los últimos acontecimientos. Sin poder facilitar más datos, "porque no somos portavoces", Juan Manuel Torres, delegado de la sucursal, remite a la página web de Afinsa, que desde que saltó a la luz la presunta estafa económica se ha actualizado con mensajes de tranquilidad dirigidos a empleados e inversores.

La sede getafense no fue la única que soportó la avalancha de ahorradores en los momentos posteriores a la intervención policial. También la Comisaría local y la sede de la OMIC (Oficina Municipal de Información al Consumidor) registraron la afluencia de afectados. "En las primeras cuarenta y ocho horas unas cuarenta personas se pusieron en contacto con nosotros telefónicamente, vía mail...", enumeraba Federico Sancha, responsable de la OMIC. Las recomendaciones de am-



Las oficinas de Afinsa, en el segundo edificio de la izquierda.

Manuel Carnicero, de 64 años, había depositado en la empresa de bienes tangibles parte de sus ahorros

Los organismos coincidieron: mantener la tranquilidad, estar atentos a las noticias y a las directrices que fuera dando la Audiencia Nacional, recabar toda la documentación relacionada con los servicios contratados y no tener prisa por denunciar individualmente, sino acudir en grupo e integrados en plataformas.

Asegurarse la vejez

Lo primero que hizo Manuel Carnicero cuando se enteró por los medios de comunicación de lo sucedido fue pasarse por su banco. Quería comprobar si había cobrado la mensualidad que desde hacía cuatro años le ingresaba "religiosamente" Fórum Filatélico. Carnicero, de sesenta y cuatro años, vive en el Sector III y, junto a su mujer había depositado en la empresa de bienes tangibles parte de sus ahorros. "Hace una década me hice

tres fondos de dos millones de pesetas cada uno y al estar prejubilado y ser mayor de cincuenta y cinco me tenían que empezar a pagar a los cinco años. Mi señora también se hizo otro fondo de dos millones cuatrocientas mil pesetas, que empezaría a cobrar en diciembre de 2007", cuenta. Aunque pueden ir tirando con la pensión que percibe, y "algo más de ahorro, aunque no mucho", Carnicero ha visto como sus anhelos por asegurarse una vejez más desahogada pueden irse al traste. "También había invertido pensando que si a mí me ocurría algo mi señora pudiera comer, porque si no a ella no le iba a quedar nada", apunta quien asegura que si Fórum saliera indemne de este brete, él les seguiría confiando su dinero. "Hasta hoy cumplieron perfectamente. Se han portado muy bien con nosotros". A su nieta, sin ir más

lejos, la empresa le regaló sesenta mil pesetas y una canastilla si se adhería a uno de los planes, cosa que hizo. "Mis hijos y mi consuegro, que cobra muy poco de pensión, estaban metidos. También un sobrino mío de León que lleva veintidós años y cobrando los doce últimos sin ninguna pega nunca". Residente en Getafe desde hace doce años, Carnicero conoce a otros damnificados, "en mi calle somos unos cincuenta vecinos y estoy convencido de que hay apuntados más de la mitad". Cuenta pesaroso cómo para algunos pinta más feo. "Uno de ellos se jubiló hace poco y para tirar en un futuro invirtió casi todo el dinero que le dieron de la indemnización en esto, hace sólo cuatro o cinco meses. Está desesperado".

Afectados por partida doble

Carnicero tampoco deja de pensar en los empleados de la empresa y en particular en la asesora con la que gestionaba sus operaciones, "la pobre mujer, estaba de autónoma y ahora no sé que podrá hacer. He estado hablando con ella y dice que tendrá que vender su piso y todo". Dentro de ese colectivo se encuentra Antonio Sancho, habitual de la localidad, donde come todos los días. Aquí tiene amigos y también ha hecho muchos clientes para Fórum, una de las empresas con las que colaboraba. "No sabemos qué puede pasar. Ahora no puedo decir nada, estoy perdido...", señala en el momento de elaborar esta información, el mismo día en el que tenía previsto secundar la manifestación de trabajadores y directivos convocada en la calle José Abascal. Sancho es, como muchos empleados, afectado por partida doble: ha perdido su relación contractual con la so-

ciudad filatélica y también parte de su capital confiado en ella. Vicente Torres, otro trabajador de Fórum (actualmente con dedicación exclusiva) añade otro sufrimiento, el de tener que llamar a la calma a los clientes en una situación tan dramática. "Todavía no lo acabo de digerir. Estoy en una nube, con un disgusto..." comienza Torres que también ahorra en la sociedad, desde hace más de quince años. "Hasta que no se demuestro lo contrario nos agarramos a la presunción de inocencia", dice Torres, quien afirma que está sorprendido por las muestras de solidaridad de muchos de los cuatrocientos clientes que tenía en cartera.

Reunión informativa

Según Antonio López, representante de CECU (Confederación de Asociaciones de Consumidores y Usuarios de Madrid) en la Comunidad de Madrid podría haber unos 100.000 afectados, cifra que infiere de los pocos datos que se han publicado. En Getafe tiene noticia (por sus contactos con la OMIC) de que podría encontrarse una nutrida parte de ellos, por lo que una de las cuatro reuniones informativas que han convocado en la región se celebrará en la localidad. Será en el Centro Cívico Juan de la Cierva, el viernes, 19 de mayo, y en ella intervendrán dos abogados que informarán a los clientes de la zona sur de la situación y de la decisión de CECU Madrid de personarse en la causa de Afinsa y Fórum Filatélico. López subraya que éste es un asunto que difícilmente se resolverá individualmente, y en el que será necesario personarse de forma colectiva. "Nos ponemos a disposición de los afectados, sin crear expectativas, pero intentando darles esperanzas".

Noemi Moyano

Los profesores de la enseñanza pública secundan la huelga



Los profesores de los colegios e institutos públicos del municipio se sumaron a la huelga convocada por los sindicatos en defensa de la enseñanza pública el pasado 10 de mayo. Según los datos aportados por CC OO, el C.P. Getafe Norte fue uno de los centros con mayor seguimiento, ya que registró la participación de un 90%. Los colegios Miguel Hernández, Manuel Núñez Arenas y Julio Cortázar se adherieron a la iniciativa en un 88, 81 y 80%. Con menor repercusión se vivió la jornada en centros como el Concepción Arenal, Francisco de Quevedo o Jorge Guillén, donde só-

lo un 37% (en los dos primeros) y un 42% de los docentes secundaron la huelga. En los institutos de enseñanza pública los guarismos fueron menores: un 48% en el Altair, 33% en Carpe Diem, 32% en Antonio López García, 28% en Silverio Lanza, 26% en Alarines y 23% en Matemático Puig Adam, son algunos de los datos.

PSOE e IU apoyaron el llamamiento de los sindicatos y fletaron autobuses para que los ciudadanos interesados se unieran a la manifestación que, con inicio en la plaza de Colón de Madrid, finalizó frente a la Consejería de Educación. N.M.

El Supremo se lava las manos con la ecotasa

El Tribunal Supremo se ha lavado las manos con la ecotasa, inhibiéndose ante el recurso de casación presentado por el Ayuntamiento en relación con la última sentencia del Tribunal Superior de Justicia de Madrid sobre este asunto.

Como explicó David Lucas, concejal delegado de Hacienda, "estábamos pendientes de esta sentencia, que al final se ha dictado el 7 de abril de 2006 y comunicado a este Ayuntamiento el 9 de mayo, ya que creíamos que iba a disipar el problema formal en referencia a la ecotasa; pero el Tribunal Supremo ha dicho

literalmente que 'no puede esta Sala convertirse en una suerte de órgano consultor de los Ayuntamientos y demás entidades legitimadas para interponer un recurso como el presente ya que el Tribunal Supremo es el encargado de fijar y unificar los criterios interpretativos y aplicativos del ordenamiento como supremo intérprete que es de la legalidad ordinaria y no el de señalar el alcance hermenéutico y resolutorio de las normas que en cada caso resulten aplicables". Lucas anunció que el Ayuntamiento seguirá cobrando la tasa. R.H.

Seminario de la Cámara sobre normas de contabilidad

La delegación en la zona sur de la Cámara de Comercio prepara un seminario de 12 horas lectivas sobre normas internacionales de contabilidad que se impartirá los días 30 de mayo y 6 y 13 de junio de 9.30 a 13.30 horas.

Las normas internacionales de contabilidad son ya una realidad para empresas dentro de la Unión Europea que cotizan en bolsa y que consolidan sus balances. A partir de enero de

2007, estas reglas serán de obligado cumplimiento para el resto de las sociedades, de ahí que la Cámara, haya puesto en marcha este seminario para facilitar a sus asociados la adaptación al nuevo plan general de contabilidad que trae consigo importantes modificaciones en los criterios de valoración de los activos, tratamiento de los ingresos y gastos o en la contabilización de las amortizaciones en las pymes españolas. R.H.

En la **MEJOR**
zona residencial de
GETAFE



viviendas de 2,3,4 dormitorios y áticos a tu alcance



Tel. 902 014 763



Asesora y comercializa:



Oficina de información en
el parking de: **URENDE**

Junto a  y el 

ONCISA
GRUPO INMOBILIARIO

Más de un millar de contribuyentes visitan a diario las instalaciones de la oficina de la Agencia Tributaria

Dos meses para cumplir con Hacienda

Más de un millar de visitas diarias son las que recibe la oficina de la Agencia Tributaria en Getafe durante los meses de mayo y junio, en los que se pone en marcha la campaña de la renta 2005. Para atender la elevada demanda, este año cuenta con "catorce puestos en los que los

interesados podrán hacer sus declaraciones en horario de mañana, de los cuales ocho estarán operativos durante la tarde", tal y como explica Juan José Fernández, administrador de la citada oficina. Más personal y un horario de apertura más amplio son otros de los cambios.

Aunque la campaña de la Renta 2005 comenzó el pasado 3 de mayo en la Comunidad de Madrid, en el departamento de gestión de la Agencia Tributaria se empezó a trabajar sobre esta *cruzada* un año antes. "Desde allí se preparan las adjudicaciones de los contratos de publicidad, se solicitan también los nuevos suministros, etc. Por ejemplo, este año todos los *hardware* informáticos con los que trabajamos son nuevos y eso es gracias a que hace un año se tomó esta decisión y se puso en marcha todo el engranaje", explica Juan José Fernández, administrador de la oficina de la localidad, sita en la avenida Juan de la Cierva.

Desde días antes del comienzo de la campaña, que dura dos meses, mayo y junio, la selección de personal es otro de los aspectos que más se cuida. En la oficina de Getafe se han habilitado catorce puestos a los que el contribuyente puede acudir para que le elaboren su declaración, habiendo pedido cita con anterioridad por teléfono o a través de Internet. "De esos catorce puestos, once están cubiertos por contratados y el resto por funcionarios. Todos los años se organiza un proceso de selección de personal al que se presenta gente que tiene la condición de auxiliar administrativo. Los que superan el proceso selectivo que se realiza mediante convocatoria pública, pasan a un periodo de formación en el que durante una o dos semanas se les prepara. Una vez hecho esto, se incorporan a cada una de las plataformas —explica Fernández—. Hay gente que ha participado como contratado laboral en otras campañas anteriores y que repite cada año, ya que muchos se han convertido en fijos discontinuos". De los catorce nuevos puestos mencionados anteriormente, sólo ocho funcionan a pleno rendimiento por la tarde, ya que durante la campaña esta oficina abre sus puertas también en horario vespertino. El resto de puestos, que están operativos durante todo el año, siguen prestando su servicio con normalidad, "aunque, los funcionarios que los cubren también están implicados en la campaña ya que se incrementa el número de visitas para pedir información o para solicitar certificados".

"Para habilitar nuestras instalaciones hemos retirado varios mostradores, hemos puesto unas mamparas y hemos equipado cada uno de los nuevos puestos con una mesa, la silla del operador, dos sillas para los *confidentes*, el ordenador y una impresora. Este año, como novedad en Getafe, lo que hemos hecho ha sido montar una impresora por puesto; el pasado lo que se hacía es que iban saliendo todas las copias impresas por la misma máquina y luego de iban distribuyendo. Creemos que con la solución adoptada se gana en



Oficina de la Agencia Tributaria de Getafe.



La oficina de Getafe se ha reforzado para hacer frente a la campaña de Renta 2005 con catorce puestos operativos

eficacia y, sobre todo, en comodidad para el contribuyente", afirma el administrador.

El tipo de declaración que se elabora a través de este servicio prestado por la Agencia Tributaria es el de las simplificadas "que no tengan rendimientos de actividades empresariales o profesionales, salvo que sean actividades sujetas a módulos, y todas aquellas rentas que no tengan más de tres operaciones de venta y que presenten rendimientos normales del trabajo, del capital mobiliario, etc". También se confirman y modifican borradores.

Un día en Hacienda

Paquita, una jubilada que prefiere no revelar su apellido, o Juan José Fernández son dos de los contribuyen-

tes que no han querido eludir su cita anual con el fisco y han acudido a la agencia. De esta campaña de la renta denuncian "las eternas esperas y las largas colas para hacer cualquier tipo de consulta". Paquita es repetidora: "Suelo venir a que me hagan la declaración a esta oficina todos los años. Lo peor es la espera a pleno sol fuera hasta que te llaman. Una vez que pasas al interior en cinco minutos te la hacen". Juan José Fernández tuvo que acudir a la oficina de la agencia tributaria dos veces en el mismo día, "ya que a primera hora de la mañana, que fue la primera vez que vine, había muchísima gente. Tres horas más tarde la oficina estaba más despejada, por lo que en media hora pude entregarla".

"Lo de las esperas durante estos días

es normal", afirma Olga López, uno de los miembros de seguridad. "Hay que tener en cuenta que durante la campaña se pasa de 300-400 visitas diarias a unas 1.400-1.500. Mi trabajo consiste en evitar que decenas de personas se agolpen en el interior de las instalaciones. De ahí que las hagamos esperar fuera hasta que llega la hora de su cita. Les vamos llamando por riguroso orden y poco a poco van entrando". Junto a López, en el control de acceso al centro trabaja Rafael Olmo, otro de los miembros de seguridad. "Todos las personas que vienen a esta oficina de Hacienda pasan por el arco detector de metales. Yo me encargo de controlar que en el interior de sus bolsos no lleven ningún objeto peligroso, gracias al sistema de escáner que tenemos. No es lo habitual requisar cosas raras". También realizan tareas informativas y de atención al cliente. "Somos la primera persona con la que se encuentran de ahí que acudan a nosotros para demandar cierta información. Yo se

la facilito encantada", concluye López, que ya es veterana en estas lides, al contar con más de seis campañas de renta a sus espaldas.

El administrador de la oficina explica de esta forma los retrasos que en ocasiones se producen durante la campaña: "Para hacer cada renta tenemos un tiempo de doce minutos. Hay declaraciones que se hacen en el periodo establecido y otras más complejas que requieren más tiempo. Por ejemplo, el otro día vino un señor que tenía seis arrendamientos, dos actividades en módulos y varias cosas más... ¿Qué ocurre? Que elaborar esa renta nos va a llevar veinte minutos, de ahí que a veces se produzcan pequeños desfases".

También es habitual que los primeros días de campaña las oficinas presenten una mayor saturación, porque muchos de los contribuyentes prefieren presentar sus declaraciones cuanto antes para que el fisco les ingrese la cantidad correspondiente a su devolución. "Muchas veces piden la cita y luego no vienen. ¿Por qué? Los primeros días se reciben millones de llamadas para efectuar las reservas, pero muchas de estas personas finalmente deciden no presentar la declaración cuando reciben el borrador y ven que les sale a pagar o porque simplemente están de acuerdo con el resultado del mismo y lo confirman telefónicamente —comenta Fernández—. Lo que puedo asegurar es que esto está lleno desde que ponemos en marcha la campaña hasta el último día. Incluso, al final, siempre se ponen más puestos intentando atender el mayor número de citas posibles. De hecho los Ayuntamientos, la Comunidad de Madrid o El Corte Inglés están ayudándonos un poco elaborando rentas".

Ruth Holgado

Perdiendo los nervios

Toda campaña de la renta que se precie está cargada de multitud de anécdotas para recordar. En Getafe, aunque apenas hace quince días que comenzó la de 2005, ya se han recogido algunas de estas historietas. Algunos de los contribuyentes que acudieron a la citada oficina el pasado 3 de mayo, por la mañana, fueron testigos del primer incidente de la campaña. A uno de los contribuyentes le faltaban los datos de sus cuenta bancaria. Se le informó de que debía volver otro día para traerlos y se le invitó a desalojar el puesto que ocupaba para que el operario del mismo pudiera seguir trabajando. Él se negó a hacerlo alzando ostensiblemente la voz y pidió hablar con un responsable. Éste acudió a la llamada y le facilitó al declarante la misma versión que la dada por el

operario. La contestación no debió satisfacer a este individuo que, ante la sorpresa de los allí presentes sacó su placa de Guardia Civil y pidió al responsable que le mostrara su DNI. Todo este espectáculo llegó a su fin con la llegada de dos policías nacionales. "Esto no suele ser lo habitual", asegura el administrador de la oficina.

Otro caso curioso, pero más corriente que el anterior, fue el que protagonizó otro señor que asistió a la oficina a la hora y el día que le citaron por teléfono y una vez allí, se llevó la desagradable sorpresa de que no figuraba en la lista de citados para esa mañana. "Hablé con él y le ofrecí la única solución que podía facilitarle. Darle una cita para otro día. Él la aceptó aunque como es normal, se marchó de aquí bastante cabreado".

- **VIVIENDAS** de uno y dos dormitorios
- **BAJOS** con jardín • **ÁTICOS DÚPLEX**



DESDE
117.500€ + IVA
incluido garaje y trastero

EN SAN JORGE (Castellón)

- EN EL CAMPO PANORÁMICA GOLF
- A 10 MINUTOS DE LA PLAYA
- ZONAS INFANTILES
- PISCINA, SAUNA
- PÁDEL Y MAGNÍFICAS ZONAS COMUNES

902 111 789
669 433 315
www.detinsa.es

SI VISITA NUESTRA OFICINA DE INFORMACIÓN Y VENTA, OBTENDRÁ UN

DESCUENTO
DEL **50%**

EN UNA NOCHE DE HOTEL
Y DE GREEN FEE

DETINSA
HOGARES del TERCER MILENIO

Un recorrido por los árboles que se pueden encontrar en las vías y los parques del municipio

Los pulmones de la ciudad

Pinos, chopos, plataneros, palmeras, cedros... muchas son las especies que se pueden encontrar en el municipio, donde conviven cerca de un centenar de árboles distintos, distribuidos en los casi dos millones de metros cuadrados de zonas verdes con los que cuenta Getafe. Los parques urbanos, que en su gran mayoría se han desarrollado en los

últimos treinta años, esconden las más diversas especies de frutales, de árboles ornamentales e incluso algunas curiosidades. Y aunque en el municipio no se pueden encontrar árboles centenarios sí que hay algunos que superan los setenta años, como la morera del Hospitalillo o las sóforas existentes en la calle Toledo.

Antes de los años 70, las zonas verdes urbanas de Getafe apenas tenían significación y excepto en espacios como los jardines de Artillería, el del Braserero (que ahora se conoce como el parque del Tío Carlos), el jardín de la Borriquilla, o el parque San Isidro, apenas había concentración de árboles. Desde esa fecha el municipio ha crecido cuantitativa y cualitativamente, y ha pasado de contar con cerca de 100.000 metros cuadrados de zonas verdes a casi dos millones. Una multiplicación paralela también a la explosión demográfica que se ha producido en la zona y al crecimiento del núcleo urbano.

Los nuevos barrios han prestado una especial importancia a las zonas verdes y han incorporado árboles acordes con el entorno, un trabajo del que se han encargado los técnicos de Parques y Jardines, que gestionan el cuidado de más de 300.000 ejemplares, además del mobiliario urbano existente en los espacios verdes. La escasez de agua y la prohibición de la Comunidad de Madrid de regar ha mermado la vistosidad de los árboles, plantas y flores, aunque las últimas lluvias han ayudado a mejorar su situación.

Además de los tres pinares que existen en el municipio, ubicados en el Cerro de los Ángeles, el Prado Acedinos y el polígono industrial de Los Olivos; son numerosos los parques urbanos en los que se puede apreciar una muestra de los árboles más habituales de Getafe, aunque entre ellos se encuentren singularidades, especies escasas en la localidad que se esconden entre los olmos, los plátanos orientales, las sóforas o las falsas acacias. Los parques Alhóndiga, Buenavista, Andalucía, Castilla-La Mancha, Andrés García Madrid o Los Cármenes (Perales del Río) superan los 20.000 metros cuadrados de zona verde y son auténticos pulmones urbanos en la localidad. Aunque no hay que desdeñar otros más pequeños como los denominados Andrés Fernández Lara, Lorenzo Azofra o el del Tío Carlos.

Raquel González

Rarezas en las calles



Sauce llorón en la Avenida de España.

Aunque no hay ningún árbol que se pueda llamar singular por pertenecer exclusivamente a Getafe, sí que existen a lo largo del municipio ciertas especies que no es habitual encontrar en gran número. Con un nombre tan exótico como lluvia de oro y situada frente a la puerta principal de la Base Aérea, existe un ejemplar de gran efecto decorativo por sus flores espectaculares, que curiosamente y al igual que sus frutos, son venenosas. Extraño es el callistemo que está situado en la calle Delfín en El Bercial cuyas flores, en forma de espigas cilíndricas, y los frutos, muy duraderos, son su seña de identidad y por lo que son apreciados en jardinería. Muy espectaculares son los sauces llorones que existen en la localidad, aunque algunos de los ejemplares más antiguos han desaparecido ya de las calles getafenses.

Situado en el parque de Castilla La Mancha también se puede encontrar el jabonero de China, que tiene un componente para fabricar jabón, de ahí su nombre. Es conocido además como el árbol de los farolillos por la forma colgante de sus frutos. En el parque Lorenzo Azofra, existe un gingo, cuya tradición del término japonés puede ser albaricquero de frutos de plata, también conocido como el árbol de los cuarenta escudos. En otoño sus hojas cambian adquiriendo un color amarillo-dorado, y aunque en España no se le considera frutal, en China y Japón se suelen comer las semillas, con un gusto similar al pescado. También existe en el municipio una morera de papel, fácilmente distinguible por la aspereza de sus hojas en el anverso.

Los años les han visto crecer

No existen árboles centenarios en el municipio, pero sí algunos que superan las siete décadas y que forman parte del día a día de Getafe, ya sea por su envergadura, por su presencia o simplemente por su sombra. Las sóforas del parque de San Isidro son identificables por las curiosas formas que va tomando su tronco según envejece, producidas por los cambios bruscos de temperatura y que provocan cavidades en ocasiones de gran tamaño. Son llamadas las acacias de Japón y pueden alcanzar en ciudad una altura de más de diez metros. Son algunos de los ejemplares más antiguos, aunque el título de más longevo se lo tendría que disputar a otros árboles como la morera que preside el patio principal del Hospitalillo de San José y que con su altura le proporciona sombra. También existe un chopo negro en el parque Andrés García Madrid que es presumiblemente el árbol con la copa más grande.



Morera en el patio del Hospitalillo de San José.



Chopo negro en el parque Andrés García Madrid.

Chopos, plátanos o palmeras, los más numerosos

Entre el casi centenar de especies que se reparten por la localidad, hay algunas que destacan por su número y por ser las que habitualmente son utilizadas para decorar las calles. Abundantes son los chopos boleana, que en ocasiones no se emplazaron correctamente y han tenido que ser talados, como ocurrió en la calle Valencia hace escasos meses.

También elegante y abundante es el olmo de Siberia, que puede alcanzar los 25 metros de altura y que es una de las especies más numerosas en el comúnmente denominado parque de los Escolapios, o en avenidas amplias, como Juan de la Cierva o Las Ciudades. Este árbol resiste bien las temperaturas extremas, además de poder sobrevivir en terrenos pobres o ambientes contaminados. Esa misma adaptabilidad la tiene también el negundo, un tipo de arce que se ha utilizado en muchos espacios por su rápido crecimiento, los escasos problemas que da en cuanto a enfermedades, la abundante sombra que produce y la belleza de sus hojas, que llegan a ser de distintos colores incluso en un mismo ejemplar. Se pueden encontrar en las avenidas de Los Ángeles y España, o en diversas zonas del barrio de Las Margaritas.

Como curiosidad está la calle Extremadura, toda ella plagada de cedros llorones.

Numerosos son los plátanos de sombra, unos árboles longevos que no es extraño que vivan más de un centenar de años, y que son utilizados en numerosos paseos dada su gran resistencia y adaptabilidad. La avenida de España o el paseo del Ferrocarril son algunos lugares donde se le puede encontrar.

También son muy vistosas las palmeras que recorren la avenida de las Ciudades, por ejemplo, y que son muy utilizadas en la actualidad, al igual que los cipreses. La lista se puede completar con nombres como la acacia de flor blanca, llamada también de pan y quesito, los castaños de Indias, las magnolias o los olivos, además de pequeños árboles como el aligustre del Japón.



Cedros llorones en la calle Extremadura.



Palmera canaria en la calle Felipe Calleja.



Cipreses en la glorieta de la plaza de toros.

Registro: tomo 33, foli 4207, inscripción 28/CM-4207

C.I.F. F841130434

SOCIEDAD COOPERATIVA MADRILEÑA

CASTILLO DE MARMIONDA

Concurramos para obtener viviendas protegidas

LOS MOLINOS - BUENAVISTA

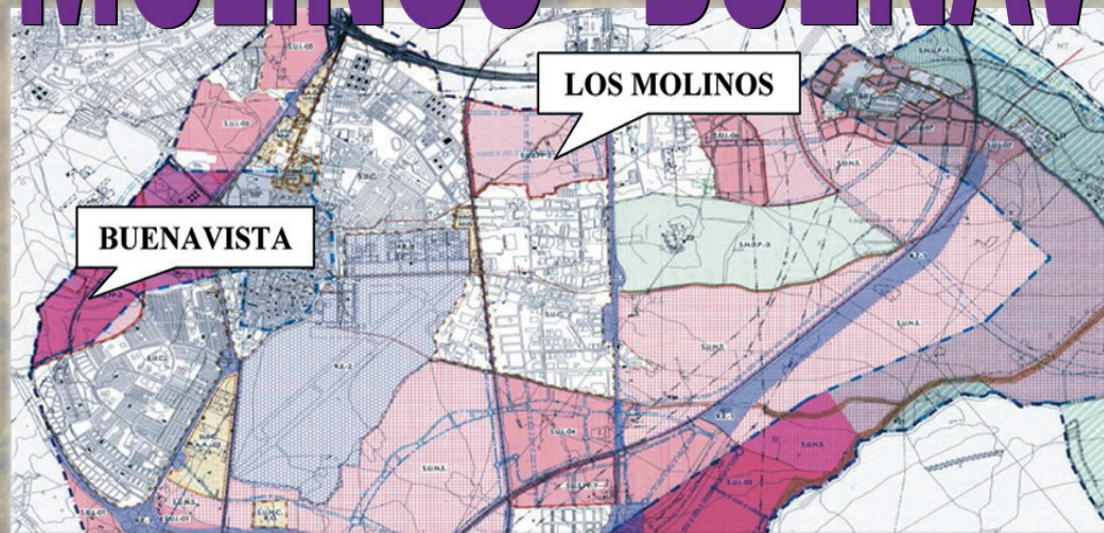

CERRADA LISTA DE INSCRIPCIÓN

Elpreciado fruto

Es habitual ver cómo los viandantes recogen piñones en la avenida John Lennon, aquéllos que caen de los pinos que están ubicados en este paseo. Pero no es el único fruto que se produce en el municipio, ya que en el parque Andrés García Madrid, antes huerto privado, aún se conservan algunos de los frutales: higueras, membrilleros, nísperos o albaricoqueros. En la avenida de España existe un peral, y en la plaza de las Comunidades o en la de Euro-

pa se pueden coger las ciruelas que anualmente se producen.

Higueras, ciruelos o parras se localizan en el jardín del Hospitalillo. Las aceitunas que producen los olivos, repartidos por numerosas zonas son recogidas por algunos vecinos, aunque la mayor parte de los frutos se estropean por su temprana retirada del árbol o se acaban ajando en la rama, en muchas ocasiones por la imposibilidad de alcanzarlos frutos sin trepar.



Peral en la Avenida de España.



Níspero en la Avenida de España.



Higuera en el jardín del Hospitalillo de San José.



Membrillos en el parque Andrés García Madrid.



**ÁREA
PROTEGIDA**

El arbolado urbano

La eliminación, sustitución o tala del arbolado urbano es casi siempre polémica. Es frecuente que las obras de remodelación de determinados espacios públicos, conlleven necesariamente cambios en el arbolado. Eliminar árboles de aquí para trasplantarlos allá... no es tan fácil como si se tratase de figuras de piedra. Las soluciones son difíciles, sobre todo cuando se trata de árboles de gran porte, que difícilmente arraigarán en otro asentamiento. El valor de un ejemplar, a excepción de aquellos catalogados como singulares o monumentales, está ligado a muchas circunstancias y los argumentos están en relación con los beneficios concretos que aportan al entorno en el que se encuentran y que analizaremos más adelante.

Los árboles dentro de la ciudad forman parte de áreas ajardinadas delimitadas, y además podemos encontrarlos integrados en las diferentes estructuras urbanas como aceras y plazas. El beneficio más inmediato que percibimos ante la presencia de un espacio arbolado dentro de la ciudad, es el estético. Las ciudades sin árboles están faltas de vida. Precisamente por su característica vital, los árboles forman parte del ecosistema urbano e interaccionan con los otros integrantes del citado ecosistema. Los vegetales generan oxígeno y contribuyen a la eliminación de los contaminantes atmosféricos típicos de las ciudades. Pero una reflexión más detallada nos muestra el beneficioso pa-

pel que estos seres vivos ejercen en las ciudades que ocupan el 4% del suelo planetario.

Durante el verano, la presencia de masas arbóreas urbanas, disminuyen la temperatura ambiente en 0,6° C, aportando humedad y reduciendo la intensidad de la luz. Actúan como *islas frescas* en un entorno donde los materiales constructivos, hormigón y acero, aumentan la capacidad de absorción de calor en la ciudad. Por otra parte, son eficaces como complemento para sistemas de aislamiento acústico en vías de tránsito próximo a entornos residenciales y suavizan la arquitectura. Es bueno y saludable para las ciudades disponer de una masa forestal adecuada a sus características arquitectónicas y ambientales. Cada árbol tiene su espacio y la elección de la especie ha de realizarse atendiendo a criterios de adaptación y adecuación al entorno urbano concreto. Los problemas más comunes derivados de un diseño erróneo son el crecimiento inadecuado, (raíces y copas que afectan a viviendas próximas), ocultación de carteles informativos y oscurecimiento de calles.

¿Quién protege el patrimonio arbóreo de una ciudad? Las ciudades cambian y evolucionan en base a nuevos criterios urbanísticos. Es necesario acometer cambios importantes que afectan a diferentes ámbitos de las infraestructuras: vías peatonales, calzada, áreas ver-

des...Son los ayuntamientos los responsables de definir las características que deben cumplir las áreas verdes y la dotación del arbolado adecuado cuando se modifica una zona y cuando se acometen nuevos desarrollos. El Plan General de Ordenación Urbana y la Ordenanza de Medio Ambiente constituyen la normativa de aplicación que en cada caso. La eliminación de arbolado debe estar debidamente justificado y cuando así se decida debe ser repuesto. También es obligatoria la protección de aquellos ejemplares que se pudieran afectar por obras a fin de evitar que se dañen durante las mismas. El cuidado y gestión de las áreas verdes en la ciudad es competencia municipal y es el Departamento de Parques y Jardines el responsable del mantenimiento de un patrimonio cada vez más valorado por los ciudadanos. Los árboles urbanos necesitan un cuidado muy específico que requiere una dotación de recursos materiales y humanos adecuado: podas, tratamientos fitosanitarios, reposición de ejemplares enfermos, etc. Pero las buenas condiciones de mantenimiento del arbolado público se ve amenazado por los propios ciudadanos cuando se utilizan como *paneles publicitarios* o son objeto de vandalismo, sobre todo aquellos ejemplares más vulnerables. Los árboles son vida y naturalizan las ciudades. Es un árbol, la secuoya gigante, el ser vivo más grande del planeta.

Juana Pablos



GESTINFISA[®]

INMOBILIARIA

Con el gusto por las casas bien hechas

EL BERCIAL

CON LAS MEJORES VISTAS EN NUESTRAS VIVIENDAS
A 100 M. DE METROSUR Y EL CORTE INGLES



**Avenida de la Paz
(Edificio El Bercial-Universidad)**

VIVIENDAS DE 2 Y 3 DORMITORIOS,
AMPLIAS TERRAZAS,
AIRE ACONDICIONADO,
COCINA Y BAÑOS AMUEBLADOS,
PISTA DE PADEL,
PISCINA Y ZONA DE JUEGOS,
PLAZAS DE GARAJE



Promoción de Chalets Azahares

ASCENSOR INDIVIDUAL,
BUHARDILLA Y TERRAZA,
EQUIPO DE CLIMATIZACIÓN,
COCINA Y BAÑOS AMUEBLADOS,
SISTEMA DE ALARMA Y DOMÓTICA,
PREINSTALACIÓN DE CHIMENEA,
GARAJE CON CAPACIDAD PARA 3 COCHES



C/ Sierra Leona (Edificio Azalea)

VIVIENDAS DE 3 Y 4 DORMITORIOS,
DÚPLEX DE 4 DORMITORIOS
CON AMPLIAS TERRAZAS,
TRASTERO Y 2 PLAZAS DE GARAJE INCLUIDAS
SISTEMA DE ALARMA Y AIRE ACONDICIONADO
COCINA AMUEBLADA COMPLETA
CON ELECTRODOMÉSTICOS PISCINA
Y ZONA DE JUEGOS

A 200 M. DEL AYUNTAMIENTO Y 150 M. ESTACION GETAFE CENTRO
VIVIENDAS EXCLUSIVAS EN EL CENTRO DE GETAFE



**C/ Eugenio Serrano, 12
(con vuelta a C/ Bejar, 5 y 7)**

VIVIENDAS DE 1, 2 Y 3 DORMITORIOS
ÁTICOS DE 1, 2, Y 3 DORMITORIOS
PLAZAS DE GARAJE, AIRE ACONDICIONADO,
COCINA AMUEBLADA, BAÑO PRINCIPAL AMUEBLADO
Y COLUMNA/BAÑERA DE HIDROMASAJE



**C/ San José de Calasanz, 2
(esq. C/ Ramón y Cajal, 8)**

VIVIENDAS DE 2 Y 3 DORMITORIOS
CON AMPLIA TERRAZA INTERIOR
PLAZA DE GARAJE INCLUIDA
AIRE ACONDICIONADO
Y ALARMA CON DOMÓTICA
COCINA AMUEBLADA, TRASTEROS

INFORMACIÓN Y VENTA:

C/ Escaño, 24 - Getafe (Madrid) Tel: 91 683 73 73

www.gestinfisa.net



El 3 de junio se celebrará una becerrada nocturna en la plaza de Getafe Norte

José Mercé, Víctor y Ana, y Melendi, protagonistas musicales de las fiestas

La bajada de la imagen de Nuestra Señora de los Ángeles, el 25 de mayo, será el prólogo de unas fiestas patronales que contarán, entre otras, con las actuaciones de Ana Belén y Víctor Manuel, Melendi o José Mercé. El pregonero será José Monleón, presidente

del Festival Internacional Madrid Sur. En el apartado taurino destaca la celebración de una suelta de vacas nocturna en el coso estable y de una corrida en la que El Cordobés y Jesulín de Ubrique actuarán de matadores.

La mayoría de los actos de celebración de los festejos patronales se concentrarán entre los días 2 y 11 de junio, aunque según la tradición y desde un punto de vista religioso arrancan con la bajada de la imagen de Nuestra Señora de los Ángeles, en esta ocasión el 25 de mayo, que saldrá de la ermita del Cerro a las cinco y media de la tarde, para retornar a su estancia habitual el 11 de junio.

La música

Ana Belén y Víctor Manuel, Melendi, Kiko Veneno o Los Delinquentes, entre otros, protagonizarán las actuaciones musicales en las que se espera una mayor presencia de público. Además de estos conciertos, el Ayuntamiento también ha programado festivales dedicados a géneros específicos como el *hip hop*, el *heavy* (con Barón Rojo), el rock (con La Cabra Mecánica) o el flamenco (el único que tendrá lugar en la plaza de toros, con José Mercé como cabeza del cartel).

A los citados habría que añadir la programación de artistas locales, los bailes con orquestas y el décimo primer encuentro de bandas. Los escenarios de estas actividades serán el Recinto Ferial, el campo de fútbol de Magallanes y las plazas de la Constitución y de la Estación de Cercanías Getafe-Centro.

La chamá, el pregón y el desfile de carrozas

En esta ocasión, el Ayuntamiento ha encargado la lectura del pregón a José Monleón, presidente del Festival Internacional Madrid Sur, que el sábado, 23 de junio, se asomará al balcón de la Casa Consistorial, en la plaza de la Constitución, para dar la bienvenida a las fiestas patronales. Desde un día antes estará instalada la *chamá*, dedicada a la conmemo-



Jesulín de Ubrique.

ración del LX aniversario del Getafe CF. Su vida será efímera porque una semana después arderá antes de que se queme un castillo de fuegos artificiales.

Otro de los momentos álgidos de la programación de los festejos será el desfile de carrozas que el 10 de junio recorrerá las calles más céntricas del casco urbano. Diversas atracciones en el recinto ferial y en escenarios de todo tipo (Teatro García Lorca, centros cívicos...) complementarán las actividades más espectaculares.

Toros, deportes y religión

Los aficionados al deporte podrán apuntarse a alguno de los numerosos torneos de todo tipo que coinciden en las fiestas. Y los seguidores de la tauromaquia tendrán la oportunidad de asistir a la corrida de rejones del 28 de mayo (con Fermín Boorquez, Diego Ventura y Javier Sanjosé), a la de matadores del 4 de junio (con el Cordobés, Jesulín de Ubrique e Iván Vicente) o a la novillada de un día después (con Carlos Guzmán, José Manuel Mas y el ge-

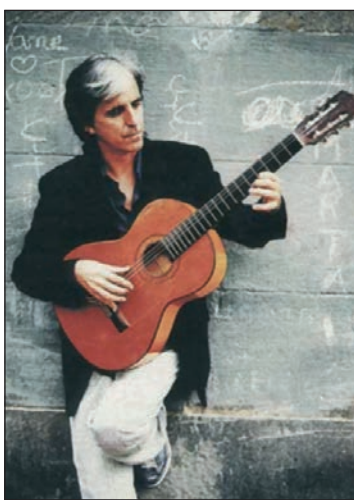

Kiko Veneno.

tafense Javier Cortés). El protagonismo del toro se completará con la becerrada nocturna del 3 de junio: se soltarán vacas a las 23.00 horas en el coso de Getafe Norte.

Además de las citadas subida y bajada de la imagen de la Virgen, la



Barón Rojo.

Congregación de Nuestra Señora de los Ángeles ha programado una serie de actos de culto, entre los que se encuentran una ofrenda de flores el 27 de mayo, que partirá de la plaza del General Palacio y concluirá en la de la Constitución con



La Cabra Mecánica

actuaciones de las casas regionales; misas, la procesión de las antorchas del 9 de junio, o el rezo por diversas calles del municipio del Rosario de la Aurora un día después.

Santiago Erice

Juegos, comida y espectáculos, dieron vida a las fiestas de San Isidro



Los niños fueron unos de los protagonistas de las fiestas del barrio de San Isidro que disfrutaron con los juegos tradicionales, las técnicas de manualidades o el taller de cocina en frío. Pero no fueron los únicos que tuvieron la oportunidad de comer, ya que los vecinos del barrio degustaron tortillas en el sexto concurso de esta especialidad, las migas con patatas o probaron la tradicional caldereta del santo acompañada de sangría. Grupos de música local, asociaciones de danzas, payasos, concursos de cartas o de Play Station, o las tradicionales verbenas acompañadas por fuegos artificiales fueron los puntos calientes de estas fiestas.

Raquel González



el placer de lo auténtico

Catering y Restaurante

CASA
DE *Cocina de Mercado*
PÍAS

Plaza Escuelas Pías, 4.
28904 Getafe. Madrid
Telf. 91 696 47 57
619 242 956
www.casadepias.es



Día Europeo
del Emprendedor



Premios
Getafe Empresarial
2006

Empresa y desarrollo ...nos une el futuro



Getafe,
7 de junio
de 2006

III Edición Día del Emprendedor/a

Celebración de seminarios dirigidos a emprendedores/as con información sobre financiación y ayudas públicas, creación de empresas y exposición de experiencias de empresas de reciente creación.

Lugar: Sala de Conferencias del Teatro Federico García Lorca (C/ Ramón y Cajal, 22 / Getafe)
Horario: de 9.00 h. a 14.00 h.

IX Edición Premios Getafe Empresarial

Se entregarán los premios al Emprendedor/a, al Comercio de Proximidad y a la Trayectoria Empresarial, dotados con 3.000 € cada uno y una Mención de Honor a una empresa o entidad de reconocido prestigio.

Lugar: Universidad Carlos III • Aula Magna (C/ Madrid, 126 / Getafe)
Horario: 21.00 h.

más información en
www.getafeiniciativas.es

 **AYUNTAMIENTO DE GETAFE**
AREA DE DESARROLLO ECONÓMICO,
FORMACIÓN Y EMPLEO

 **GISA**
GETAFE INICIATIVAS
AGENCIA DE DESARROLLO LOCAL
AYUNTAMIENTO DE GETAFE

Secretaría

Getafe Iniciativas
C/ Ramón y Cajal, 22
28902 Getafe (Madrid)

Tel. **902 931 333** - Fax 902 931 334

e-mail: gisa@getafeiniciativas.es
www.getafeiniciativas.es

Juegos alternativos

Tres colegios de educación infantil y primaria de Getafe —Julián Besteiro, Divina Pastora y Manuel Nuñez de Arenas—, y el instituto de enseñanza secundaria Manuel Azaña participarán en la novena edición del Encuentro de juegos y deportes alternativos por la igualdad y la interculturalidad de la Comunidad de Madrid. El encuentro se celebrará el próximo 26 de mayo en el polideportivo municipal Europa de Leganés. Esta actividad, de carácter lúdico y no competitivo que pretende favorecer entre los niños el conocimiento y el respeto por otras culturas y países, está organizada por la asociación ADAL de profesores de educación física y la Consejería de Educación del Gobierno regional. Los organizadores de los juegos esperan contar con la participación de treinta y tres centros educativos de la Comunidad. **R.H.**

Viajes de verano para niños y jóvenes

El Guijo de Ávila (Salamanca), Muñíos (Orense) y Marruecos son los destinos de la Campaña de verano 2006: una oferta de viajes en julio y agosto organizada por la Delegación de la Juventud. El primero de los lugares citados está destinado a chavales con edades comprendidas entre los 7 y 9 años y propone la estancia, del 30 de junio al 9 de julio, en el albergue El Guijo, donde podrán participar en diversas actividades dirigidas por monitores como talleres, juegos, excursiones o baños. El plazo de inscripción comienza el 29 de mayo y se realizará, como en el resto de viajes programados, en la

Delegación de la Juventud. En la localidad gallega de Muñíos se han programado tres campamentos. El que se desarrollará en la primera quincena de julio está pensado para chicos de 13 a 14 años, y los dos restantes, segunda quincena de julio, admitirán en un caso a niños de 10 a 12, y en otro a adolescentes de 15 a 17. La oferta se complementa con actividades programadas de acuerdo a la edad de los asistentes. Las fechas de inscripción para estos tres campamentos comienzan, respectivamente, los días 31 de mayo, 30 del mismo mes y 1 de junio. Un viaje a Marruecos en la primera quin-

cena de junio (seis días y cinco noches) es la iniciativa dirigida a los jóvenes con edades comprendidas entre los 18 y 30 años, e incluye estancia en Marrakech, visitas a palmerales y oasis, o la vista de un amanecer en el desierto, entre otras propuestas. Las inscripciones se podrán realizar a partir del 2 de junio. Para apuntarse a estas actividades estivales —cuyos precios oscilan entre los 166 y los 333 euros—, será necesario acreditar que el inscrito estudia, trabaja o reside en Getafe. El diez por ciento de las plazas disponibles se reservarán para casos de integración. **S.E.**

ECOS DE SOCIEDAD



Con el tradicional cumpleaños feliz, la familia de Rubén Jiménez celebró su onomástica, haciéndole soplar las cuatro velas que había ya en su tarta. Y, por supuesto deseándole, ¡qué cumpla muchos más!

Caro Baroja, doctor honoris causa por la Universidad Carlos III

El antropólogo e historiador Julio Caro Baroja (1914-1955) ha sido nombrado doctor honoris causa a título póstumo por la Universidad Carlos III. La distinción fue recogida, en su nombre, por su hermano, Pío Caro Baroja. Gregorio Peces Barba, rector de la Carlos III, presidió el acto de entrega con el que la universidad madrileña quiso subsanar "una injusticia histórica"

y rendir un homenaje a su figura. El acto de investidura tuvo lugar el pasado 10 de mayo en el aula magna del recinto educativo, y el catedrático de Historia Antigua de la citada universidad, Jaime Alvar, fue la persona encargada de reflejar y resaltar los méritos de Julio Caro Baroja, al que definió en su intervención como un "investigador fecundo de espíritu libre". **R.H.**

Revindicación de los derechos de las mujeres

Los derechos de las féminas son el denominador común de dos actos programados para hoy, jueves, 18 de mayo en el Centro Municipal de la Mujer: una charla coloquio y la inauguración de una exposición. Presentada por José María Ramos, de Amnistía Internacional, la periodista Jeimmy Alexandra Loaiza Ramírez ofrecerá la conferencia *Los derechos humanos de las mujeres en Colombia*, que comenzará a las cinco y media de la

tarde. Además, se inaugurará una exposición titulada *Justicia y derechos humanos de las mujeres*, que se podrá contemplar hasta el 1 de junio. A la conclusión del coloquio está previsto que se celebre una concentración en la plaza del General Palacio, en la que se leerán el nombre y la edad de las féminas asesinadas por violencia de género en España a lo largo del año, antes de guardar cinco minutos de silencio en su memoria y como forma de protesta. **S.E.**



edificio verona
el bercial - universidad getafe

viviendas de lujo exclusivo

viviendas de 3 y 4 dormitorios de magnificas calidades, con gimnasio, piscina y zona ajardinada, en un entorno único y privilegiado

vende:
proyectos inmobiliarios lago s.l.

promueve:
infocasa servicios inmobiliarios s.l.

c/ getafe, nº16 -local- 28912 leganés
e-mail: proyectoslago@proyectoslago.com
tlf.: 91 689 51 10. fax: 91 689 51 11.

horario:
lunes a viernes de 09:30 a 14:00 y de 17:00 a 20:00



Una vez aprobado el Plan Parcial de Los Molinos-Buenavista que posibilitará la construcción de 12.234 viviendas, el 80% de precio protegido

Queremos conocer tus necesidades

Este Gobierno Municipal quiere estar en contacto permanente contigo, informándote de todas las novedades que se vayan produciendo y aclarándote todas las dudas que te puedan surgir

Contacta con nosotros en:



Planta baja del Ayuntamiento

Plaza de la Constitución, 1
Lunes a viernes de 9 a 14 horas
Lunes a jueves de 16,30 a 19 horas
Sábados de 10 a 13 horas



91 202 79 00 - 91 202 79 11
informacion@ayto-getafe.org



Servicio de Información Juvenil

Calle Polvoranca, 21
Lunes a Viernes de 10 a 14 horas y de 17 a 19 horas
Sábados de 11 horas a 13 horas



91 202 79 91
info@siajgetafe.net



Empresa Municipal de Suelo y Vivienda

Plaza Obispo Felipe Scio Riaza, 2-1º
Lunes a viernes de 10 a 13 horas
Miércoles de 17 a 18,30 horas



91 601 90 99
infovivienda@emsvgetafe.org



Página Web Municipal:
www.getafe.es



AYUNTAMIENTO DE GETAFE

nuestra responsabilidad: Getafe

La plaza de toros albergará el próximo 20 de mayo un espectáculo ecuestre

Magia y fantasía a caballo

Con ejercicios como el vistoso pase de gruperas “donde los jinetes llevan a una chica a la grupa vestida con el tradicional traje de flamenca”, tal y como explica Carlos Urías, caballista que participará en el evento, o la doma vaquera con garrocha en la que se simulan los ejercicios de manejo del ganado en el campo, los nueve jinetes que integran el

espectáculo ecuestre que albergará la plaza de toros el próximo 20 de mayo, traerán la magia y la fantasía que rodea a este animal con una exhibición “ágil, dinámica y vistosa”, calificación de Jesús Manzanares, organizador del evento cuya recaudación irá destinada a la Asociación Española Contra el Cáncer (AECC).

Desde la delegación de la Asociación Española Contra el Cáncer (AECC) en Getafe “llevábamos algún tiempo planteándonos la posibilidad de organizar algún espectáculo con el fin de recaudar fondos en pro de nuestra causa”, explica Gloria Dopico, su presidenta. “Un día hablando con Jesús Manzanares, presidente de la Asociación Cultural Hípica del municipio, me planteó la posibilidad de organizar un espectáculo ecuestre. La idea me pareció estupenda y enseguida me tiré a la piscina”. A partir de ese momento Manzanares puso todo su empeño en sacar adelante esta idea que finalmente culminará el próximo 20 de mayo en la plaza de toros. En el espectáculo, en el que participarán nueve jinetes y entre veinte y veintidós caballos, “el disfrute entre los asistentes está asegurado”, afirma Manzanares.

Para conseguir este efecto la música en directo, el color, la destreza de los jinetes y la pericia de los caballos serán los protagonistas del espectáculo. “Tenemos previsto realizar de diez a doce números”, adelanta Carlos Urías, experto caballista de 33 años y uno de los jinetes que participará en el espectáculo. “Entre ellos, se encuentra un pase de gruperas, un número en el que el jinete vestido de corto lleva una chica ataviada con traje de flamenca a la grupa”. Este ejercicio destaca por su colorido y por la dificultad que entraña, ya que los caballos andan y galopan con dos personas sobre sus lomos.

La doma vaquera con garrocha es otro de los ejercicios destacados. “Se efectúa sobre un caballo tipo *colin*, que es un caballo de campo y lo que se pretende es simular los movimientos que se hacen en el campo mientras se maneja ganado bravo”. Los giros y los adornos que realiza el corcel serán los movi-



Jesús Manzanares, presidente de la Asociación Cultural Hípica.

El pase de gruperas destaca por su colorido y por la dificultad que entraña, ya que los caballos andan y galopan con dos personas sobre sus lomos

mientos protagonistas de este ejercicio que estará acompañado por la música en directo de dos guitarras españolas. “El número de riendas largas es un ejercicio difícil ya que el jinete dirige al caballo desde el coso”. A estas tres actuaciones hay que sumarles un carrusel que se realiza con ocho caballos, “y que requiere una gran coordinación, con la dificultad añadida de realizar el espectáculo al ritmo de la música” o un espectáculo en el que varias chicas bailan con mantones y abanicos junto a un caballo. La doma clásica y la vaquera, un pase de

tres o en enganche de cinco mulitas enanas son otros de los números que se podrán ver.

El camino de la doma es largo y lento. “Pueden pasar entre dos años y dos y medio, dependiendo del nivel que se requiera, para que un caballo pueda participar en este tipo de espectáculos”, asegura Urías. “Cuando el potro cumple tres años se le enseña a que acepte ser montado por un jinete. Cuando el animal deja que le manejen le enseñamos los trabajos de reunión para que galope y trote de una forma más controlada cuidando la posición del cuello y



Carlos Urías, sobre uno de sus caballos manejando la garrocha.

la cabeza. Posteriormente se empieza con los movimientos de alta escuela: paso español, cambios de pie, etc. Cuando el caballo conoce todos estos ejercicios se perfecciona la técnica. Se busca que se ponga fino, obediente y que responda con prontitud a las órdenes del jinete”. Con una hora diaria de entrenamiento y “paciencia, estos corceles estarán listos para actuar en público.

Getafenses en la arena

Para realizar todas estas exhibiciones la Asociación Cultural para la Promoción de Deportes Ecuestres con sede en Illescas contará con diez bailarinas y dos músicos, además de los caballos y los jinetes. Entre estos últimos, un joven getafense de 16 años, Antonio Berrocal, demostrará su destreza. “Su padre es muy buen aficionado: ha montado y competido en doma vaquera. De ahí viene la afición del chico”,

comenta Urías. “También en el espectáculo participará un caballo de un propietario de Getafe, Herminio Palomo. Requiebro es un ejemplar muy vistoso que lleva muchos años participando en este tipo de espectáculos y va a sorprender por su elegancia y porte al público”, apunta Urías.

Aunque en Getafe hace más de 10 años que no se celebra un espectáculo de estas características, las plazas de toros de Toledo, Ocaña o Illescas han albergado ya exhibiciones similares a esta. Las entradas podrán adquirirse por 6 euros el mismo día del espectáculo de 12.00 a 14.00 horas en el bar Plaza y a partir de las 19.00 horas en la plaza de toros.

Ruth Holgado

Espectáculo ecuestre

Plaza de toros
Sábado, 20 de mayo, 21.00 h.

Anuario
Getafe '06

Los datos más precisos, las opiniones más destacadas,
INFORMACIÓN 100% GETAFE
¡Ya a la venta en los quioscos, por sólo 6€!

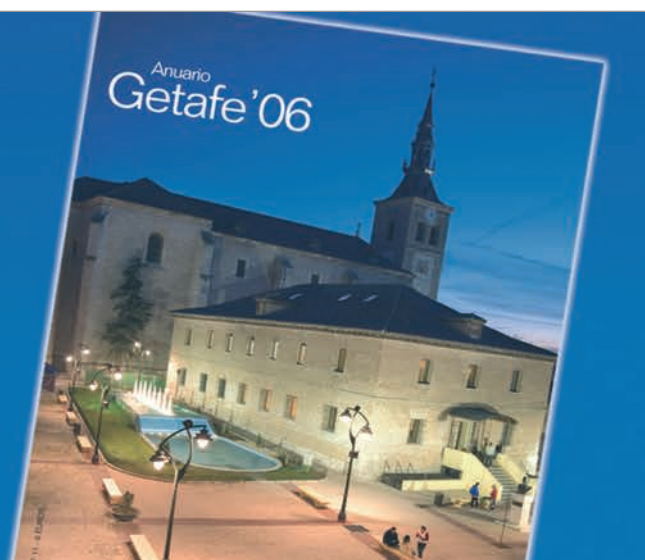

pisos

locales comerciales

plazas de garaje

Residencial “Costa de Vigo”



**96 viviendas y áticos de alto standing
1, 2, 3 y 4 dormitorios**

Construye:

Piscina



Garantía de calidad

Plaza Canto Redondo, Nº 4 - 28901 Getafe - Teléfono: 91 695 58 59 - Fax: 91 695 08 56
email: info@construccionesgarcia.net

LA RUTA DE LA MEMORIA

Días de campos de tierra

Marisiña, como cariñosamente le llamaba su padre, Antonio Corredor, fue la encargada ese caluroso día de junio de 1946 de realizar el saque de honor en el partido que enfrentó al CD Valderivas de Vicálvaro contra el Getafe. No hacía mucho tiempo que el padre de esta pequeña, que por aquel entonces tenía 6 años, había decidido junto a otros cuatro hombres más rehacer el equipo azulón.

Antonio Corredor, Enrique Condés —el practicante—, Aurelio Miranda —secretario del Ayuntamiento durante aquellos años—, Manuel Serrano y Miguel Cubero, fundaron el Club Getafe Deportivo en diciembre de 1945. “Mi padre era un hombre culto al que le gustaba hacer cosas por el pueblo. Muchos aficionados sabemos que el equipo desapareció con la guerra... Por eso él, junto a estos hombres, decidió recuperar el equipo finalizadas las batallas”, explica Cristina Corredor, otra de sus hijas.

El encuentro que dio comienzo con la pataca al balón de Marisiña se saldó con un 3 a 1 favorable a los azulones que jugaban en casa. Hace sesenta años, la explanada sobre la que hoy se alzan los pisos de los sindicatos, sitos en la avenida Juan de la Cierva, era un campo de fútbol de tierra. “Menudo solazo pegaba allí”, recuerda Cristina Corredor. “Mi padre era el encargado de pedir al Ejército de Artillería las porterías que se instala-



laban horas antes de que los azulones disputasen el encuentro” y que poco después se desmontaban y trasladaban a las instalaciones deportivas de los militares. “Recuerdo que también mi padre nos contaba que él mismo, antes de cada partido, se encargaba de llamar al consistorio para solicitar-

les que mandaran a un operario con la cuba a regar el terreno de juego para evitar que se levantara polvo”. El ritual de señalización del campo en el que los operarios marcaban con cuerdas las líneas que posteriormente recubrían de cal era uno de los preferidos por los aficionados de la época.

Una vez que estaba todo listo los fundadores se sentaban en unas sillas de madera a contemplar el encuentro junto al aficionado que de pie disfrutaba de los goles de su equipo y los celebraba con entusiasmo. Esta misma escena, se repitió años más tarde cuando el equipo se trasladó a las actuales instalaciones del Polideportivo San Isidro. “Aquello estaba en mitad del campo”. Los más pequeños se divertían jugando en los numerosos montículos de arena que rodeaban el recinto, mientras los mayores disfrutaban del deporte rey.

“Todavía se conservan decenas de carnés manuscritos por mi padre”, afirma Cristina Corredor. Los primeros de estos títulos de socio se hicieron en la reunión que los cinco fundadores celebraron en el Cine Palacios. La idea de dar este paso de acercar el club al pueblo se fraguó en el Bar Hispano, la sede social del conjunto azulón durante aquellos comienzos, ya que allí “mi padre y sus amigos echaban sus partiditas de dominó”. Este bar regentado por Federico y Carmen fue testigo mudo de los comienzos de un club modesto que cincuenta años después ha tocado el cielo militando, durante dos años consecutivos, en la Primera División de la Liga de las estrellas.

Ruth Holgado

Foto cedida por Cristina Corredor

Varios municipios del sur acogerán a los huérfanos de Ciudad Juárez



De izda. a dcha.: Marisela Ortiz, presidenta de la Organización de Familiares de víctimas de Ciudad Juárez nuestras hijas de vuelta a casa; Baltasar Garzón, magistrado de la Audiencia Nacional; Pedro Castro, alcalde; Cristina del Valle, presidenta de la Plataforma de Mujeres Artistas; Lydia Cacho, directora del Centro de Acogida de Mujeres en Cancún; y Manuel Robles, alcalde de Fuenlabrada.

Getafe, Alcorcón y Fuenlabrada acogerán a cerca de 60 huérfanos de Ciudad Juárez, una población mexicana, tal y como anunció el alcalde del municipio, Pedro Castro en el acto de hermanamiento que celebró en Instituto de Cultura del Sur, en colaboración con la Plataforma de Mujeres Artistas, con el objetivo de luchar contra los crímenes que sufre el colectivo femenino de esta región. En el acto de presentación previo al espectáculo, en el que actuaron diferentes artistas en el Teatro García Lorca bajo el lema 1.000 mujeres por Ciudad Juárez, no más feminicidios, Castro afirmó que “después de que los equipos psicológicos y jurídicos mexicanos que los atienden dictaminen cuál es la mejor medida para su normal desarrollo” las acogidas empezarán a formalizarse, previéndose que el próximo otoño sea la fecha en la que se conviertan en realidad.

R.H.

Finaliza la semana de la inmigración



Con un cuentacuentos intercultural y una mesa redonda que lleva por título *Vivencias y convivencias de la inmigración*, finaliza el jueves, 18 de mayo, una semana dedicada a sensibilizar y hacer reflexionar a los vecinos de Getafe sobre este aspecto.

Organizado por el Plan Local de Inmigración y en colaboración con el Centro Cívico de la Alhóndiga, durante la semana se han desarrollado talleres, como el de danzas e instrumentos del mundo, que pretenden acercar la realidad cultural de otras sociedades.

R.G.

Se presenta el Plan Regional de Voluntariado

Laura Ruiz, directora general de Voluntariado de la Comunidad de Madrid, presentó en el Teatro García Lorca de Getafe el Plan Regional de Voluntariado, que bajo el lema de Claves para una nueva ciudadanía y una inversión que ronda los 12 millones de euros, marcará las bases de las actuaciones en este ámbito hasta 2010. Los aspectos fundamentales de este programa serán “la formación permanente y la coordinación, ya que cada vez hay más ONG y voluntarios”, según incidió Ruiz en su presentación. Al hilo de este plan, Pedro Castro, alcalde de Getafe, que junto a la viceconsejero



Germán Alarcón, concejal de Valdemoro; Laura Ruiz, directora general de Voluntariado; Regina Plañol, viceconsejera de Familia y Asuntos Sociales; Pedro Castro, alcalde local; Cristina González, concejala de Mujer de Getafe; y Marisa González, concejala de Fuenlabrada.

de Familia y Asuntos Sociales, Regina Plañol, fueron los encargados de clausurar el acto, anunció la puesta en marcha del segundo plan municipal de voluntariado. “En la localidad hay unas 2.000 personas en distintas entidades sociales”, aseguró el regidor que también destacó la importancia de la información para mejorar la participación de la sociedad.

El Plan Regional de Voluntariado se articula en siete áreas que implican a las administraciones públicas, la información a través de las nuevas tecnologías, la necesidad de incidir en la educación como vía para la concienciación o

los nuevos escenarios de intervención que se están creando estos últimos años. Los 22 programas que se pondrán en marcha durante los cinco años que tiene vigencia este plan, se concretarán, por ejemplo, en la creación de un local propio para desarrollar reuniones y diversas actividades, el aumento de subvenciones a las ONG para que desarrollen estos aspectos o la ampliación de los puntos de información al voluntariado en todas las localidades de más de 20.000 habitantes, en concreto, se instalará un puesto en la Universidad Carlos III.

Raquel González

Tour FreeStyle '06 Ciudad de Getafe

Sabado 27 de Mayo de 2mil6.
Plaza de Toros de Getafe. 22:00h.

Espectaculos AREMAR y



presentan



Oystein Kjorstad
(Noruega)



Nicolas Ortuño
(España)



Morgan Carlsson
(Suecia)



Antonio Navas
(España)

Rino Holg
(Alemania)

diseña: www.musikart.net

información y venta de entradas: (entrada anticipada: 20€. - entrada en puerta: 22€.)

Getafe: Taquillas de la Plaza de Toros. - Boulevard. (Crta de Getafe a Villaverde s/n.) - Motos Koyote (c/ Leganes nº39 Tlf:916 838 425.) - Fitness Center (Alvaro de Bazán nº4. Tlf:916 650 453.) - Bar Salamanca (c/ Serranillos nº21. Tlf:916 957 039.)
Leganes: Café La Invierna. (c/ La Fuente nº17.) - Bar Bodega Felipe. (c/ San Pablo. Tlf:916 882 646.)
Torres de la Alameda: Hostal Restaurante "La Pared" (c/ Glorieta Las Conejeras nº 2. Tlf:918 868 301.)
Arganda del Rey: Dulcearte (c/ Misericordia nº 1. Tlf: 918 715 602.)

organiza:



patrocina:



ELECTRODOMESTICO TARA ESTETICA
FRIO RAMBELA S.L.

colabora:



SAPRIX



El Getafe CF ha mejorado sus resultados en la campaña 2005/06

El segundo equipo de Madrid

Noveno en la clasificación por delante del Atlético de Madrid, quince victorias a lo largo de la campaña, cincuenta y cuatro goles a favor o más de medio millar de remates a puerta. Son sólo algunas de las cifras que pueden resumir la segunda temporada del Getafe en Primera

División. Aunque también existen anécdotas como que un defensa como Pernía comparta el título de *pichichi* del equipo con Paunovic, delantero, ambos con diez tantos. El club ha mejorado sus resultados en la campaña 2005/06 y ya es el segundo equipo de Madrid. R.G.

LOS REMATES

Remates	531
Pie derecho	205
Pie izquierdo	244
Cabeza	81
Otros	1

RESULTADO

Gol	54
A puerta	238
Al poste	8
Fuera	220
Otros	11

LA CLASIFICACIÓN JORNADA A JORNADA

1	3	17	9	33	10	36	9
2	4	18	10	34	9	37	9
3	1	19	10	35	8	38	9
4	2	20	9				
5	2	21	9				
6	1	22	10				
7	3	23	11				
8	1	24	11				
9	3	25	11				
10	5	26	11				
11	8	27	10				
12	9	28	11				
13	8	29	11				
14	9	30	11				
15	9	31	10				
16	9	32	9				

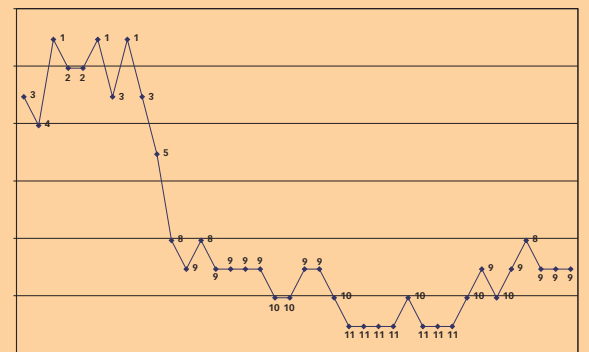

LOS RESULTADOS

JORNADA	PUNTOS CONSEGUIDOS	FECHA	RESULTADOS
1	3	28/08/2005	Espanyol 0-2 Getafe
2	1	11/09/2005	Getafe 1-1 Athletic
3	3	18/09/2005	Alavés 3-4 Getafe
4	1	21/09/2005	Getafe 1-1 Mallorca
5	3	24/09/2005	Atlético 0-1 Getafe
6	3	01/10/2005	Getafe 2-1 Valencia
7	0	16/10/2005	Betis 1-0 Getafe
8	3	23/10/2005	Getafe 5-2 Zaragoza
9	0	30/10/2005	Deportivo 1-0 Getafe
10	0	06/11/2005	Getafe 1-3 Barcelona
11	0	27/10/2005	Real Sociedad 3-0 Getafe
12	1	19/11/2005	Getafe 0-0 Osasuna
13	3	27/11/2005	Getafe 3-2 Málaga
14	0	03/12/2005	Real Madrid 1-0 Getafe
15	0	11/12/2005	Getafe 1-2 Racing
16	0	18/12/2005	Villarreal 2-1 Getafe
17	3	21/12/2005	Getafe 1-0 Sevilla
18	0	08/01/2006	Cádiz 1-0 Getafe
19	1	15/01/2006	Getafe 1-1 Celta
20	3	22/01/2006	Getafe 5-0 Espanyol
21	0	28/01/2006	Athletic 1-0 Getafe
22	1	05/02/2006	Getafe 2-2 Alavés
23	1	12/02/2006	Mallorca 1-1 Getafe
24	0	19/02/2006	Getafe 0-3 Atlético
25	1	26/02/2006	Valencia 1-1 Getafe
26	3	05/03/2006	Getafe 1-0 Betis
27	3	12/03/2006	Zaragoza 1-2 Getafe
28	0	18/03/2006	Getafe 1-2 Deportivo
29	0	21/03/2006	Barcelona 3-1 Getafe
30	3	26/03/2006	Getafe 2-1 Real Sociedad
31	3	02/04/2006	Osasuna 0-4 Getafe
32	3	08/04/2006	Malaga Cf 1-2 Getafe
33	1	16/04/2006	Getafe 1-1 Real Madrid
34	3	23/04/2006	Racing Club 1-3 Getafe
35	1	30/04/2006	Getafe 1-1 Villarreal
36	0	03/05/2006	Sevilla 3-0 Getafe
37	3	07/05/2006	Getafe 3-1 Cádiz
38	0	20/05/2006	Celta 1-0 Getafe



LOS GOLES



Goles54
En casa32
Fuera22
Con el pie derecho23
Con el pie izquierdo21
De cabeza10
Otros0
Jugada individual9
Jugada colectiva25
A balón parado5
Penalti3
Otra jugada12

LOS GOLEADORES

M. Pernía . 10 (2 de penalti)
Paunovic. 10
D. Güiza ... 9 (1 de penalti)
Riki 8
Gavilán 5
R. Pulido..... 2
Nano 2
Redondo 2
Vivar D..... 2
Pachón 2
Tena. 1



LOS MINUTOS JUGADOS

M. Pernía.....	3.208
D. Rivas.....	2.966
Belenguer.....	2.512
Riki.....	2.498
Gavilán.....	2.477
Luis.....	2.250
D. Güiza.....	2.216
Mario Cotelo.....	2.129
Contra.....	2.112
Aníbal.....	1.904
R. Pulido.....	1.884
Paunovic.....	1.802
Vivar D.....	1.503
Celestini.....	1.492
Tena.....	1.425
Redondo.....	1.315
Calatayud.....	1.170
Alberto.....	.962
Cubillo.....	.507
Pachón.....	.420
Paredes.....	.257
Nano.....	.244
Gica.....	.235
Jajá.....	.27

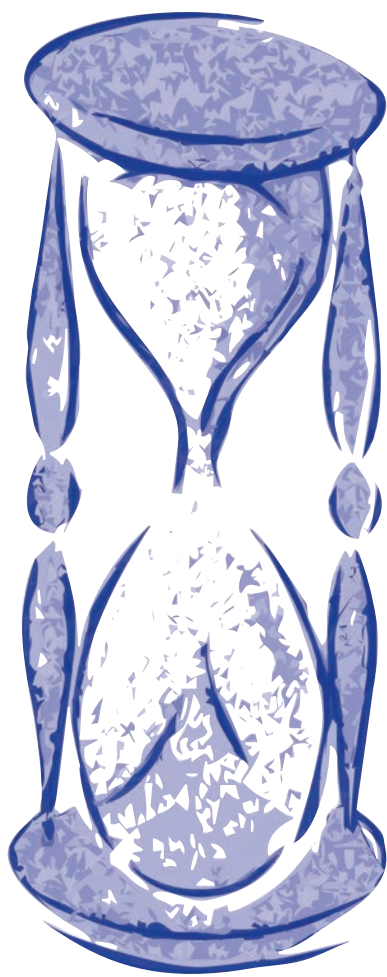

LAS TARJETAS

D. Rivas	16	Pachón	2
Anibal	11	Tena	2
M. Pernía.....	11	Calatayud	2
Contra	9	Luis.....	2
D. Güiza.....	8	Alberto.....	1
Belenguer	8	Cubillo.....	1
Gavilán.....	7		
Vivar D.	5		
Celestini	5		
R. Pulido	4		
Redondo	4		
Nano.....	3		
Mario Cotelo.....	3		
Paunovic	2		
Riki.....	2		



LOS EXPULSADOS

Mario Cotelo	2 rojas
D. Rivas.....	1 roja
Anibal.....	1 doble amarilla
Belenguer	1 doble amarilla
Gavilán.....	1 doble amarilla
M. Pernía.....	1 doble amarilla

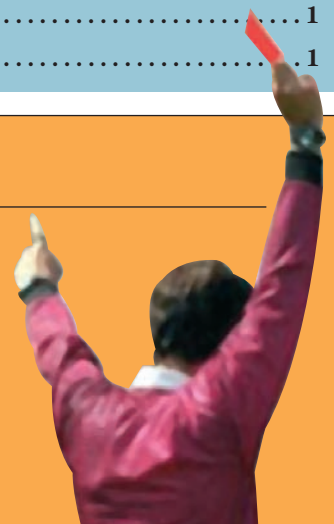

Edificio con garaje situado en la calle Madrid nº 102, el centro del casco urbano de Getafe, junto a la Universidad Carlos III.



Ultimas viviendas en el Edificio CARLOS III GETAFE

Magníficos Pisos de 3 y 4 Dormitorios

INFORMACIÓN: OFICINA DE VENTAS C/ Madrid, 88-B, 1º D
Horario: De lunes a viernes de 10 h. a 14 h. y de 16:30 h. a 19:30 h. Sábados de 11 h. a 14 h. Tels.: 91 696 41 24 • 91 417 96 10



Las historias de algunos jugadores del Colonia Ofigevi que aspiran a subir a la Tercera División del fútbol nacional

A las puertas del ascenso

Un portero que fue profesional y un día aceptó la oferta de un equipo en Primera Regional, un brasileño que jugaba en su país y que en Madrid sólo ha militado en el Ofigevi, o un *pichichi* que conoció el puesto de

delantero esta temporada. Las de Chuchi, Rodri y Cortijo son sólo algunas de las historias que se esconden detrás de un club, el Colonia Ofigevi, que está a las puertas de conseguir el ascenso a Tercera División.

El Colonia Ofigevi está a punto de alcanzar el reto que se había marcado a principio de temporada: lograr el ascenso a la Tercera División del fútbol nacional. Apenas tres jornadas le separa de la finalización del campeonato y se mantiene segundo en la clasificación a cuatro puntos del tercero. El puesto en el que está le asegura subir de categoría instantáneamente. Todo un logro para un equipo que era novato en Preferente, división que inauguraba esta campaña.

El secreto de estar cerca del segundo ascenso consecutivo lo cifran los propios jugadores en el grupo que se ha hecho en el vestuario, dentro del cual entrena cada día un veterano de los campos madrileños. El Rayo (en una de sus épocas en Segunda), el Mejoreño, el Carabanchel, el Parla o El Álamo han contado con Chuchi como su portero, que estuvo a punto de abandonar el fútbol la temporada pasada, cuando le llamó el Ofigevi. "No estaba nada convencido, era un nombre muy raro, no me fiaba nada. Pero ascendimos, y en diez partidos no nos hicieron ningún gol en casa". Tuvo que cambiar su concepción del fútbol. "Después de estar en categorías superiores, en Segunda B, en Tercera, pasé a entrenar en un parque... y sin embargo acerté". De firmar por un equipo en Primera Regional a prácticamente volver al fútbol profesional, esa ha sido la evolución de Chuchi en estos tres últimos años.

Rodri ha cambiado aún más su vida desde que llegó a España hace cinco años. Natural de Brasil, allí jugaba en "la segunda división". Durante el primer año que pasó en Madrid, sin papeles, no pudo seguir practicando el deporte que le gusta. "Me hizo mucho daño físicamente, porque no tenía tiempo para practicar deporte, sólo corría un poco". Cuando legalizó su situación el preparador físico del Ofigevi le habló del equipo. Ahora cumple su tercera temporada y aspira a conseguir su segundo ascenso. "Estamos con ganas de llegar a Tercera. No se habla mucho de eso, hay una expectativa, pero yo creo que la gente es consciente de



Cortijo, Chuchi y Rodri (de izquierda a derecha) son tres integrantes del Ofigevi.

que hay que rematar la faena, que aún no se ha conseguido. Para mí sería algo muy bueno, porque me he adaptado bien al fútbol que es muy diferente al que se hace en Brasil".

Centrocampista goleador

Una parte de la culpa de que estén a las puertas de alcanzar su objetivo la tiene Cortijo, que en su primera temporada en el Ofigevi es el máxi-

mo goleador del equipo... y eso que no es delantero. "El entrenador confió y me colocó un poco más adelante, cuando mi posición natural es en el centro del campo: me puso de media punta, de enganche con el delantero y he tenido suerte de hacer algún que otro gol". Y aunque lo dice con modestia, su cifra particular se acerca ya a los veinte tantos. "Cuando metes un gol te enorgulle-

ce bastante. Me gustó mucho uno que hicimos ante el Parque Europa: fue un contraataque del equipo por banda derecha, el portero estaba adelantado, se la pasé por encima y fue bastante bonito". También guarda en la memoria algunos de las faltas que ha lanzado y que se han ido al fondo de la red.

Cortijo llegó esta temporada procedente del Pozuelo, donde recibió la

oferta del club getafense. "Había muchas intenciones de subir a Tercera División e incluso a Segunda B, muy rápidamente". Un proyecto serio, que sin embargo podía parecer pretencioso para un club que acababa de abandonar la Primera Regional. "Puede sonar un poco a locura, pero se hablaba muy bien del Ofigevi porque tenía mucho dinero y quería meter al equipo lo antes posible en Tercera". "Nadie nos creía; recién ascendidos a la categoría es difícil volver a pelear por subir la temporada siguiente", apunta Rodri. A falta de tres partidos para acabar, no quieren descuidarse porque el colchón de puntos que tenían se ha acortado tras algunos tropiezos. "Quizá por el mero hecho de pensar que estaba hecho... a lo mejor nos hemos relajado. Todos los equipos que juegan contra nosotros también se crecen porque saben del capital que tiene este equipo y de sus aspiraciones de llegar a Segunda B. Todos quieren ganarnos y se motivan bastante. Eso no tiene que ser excusa, pero nos lo ponen difícil", justifica Cortijo, mientras Chuchi le apoya. "Lo tenemos a mano. No podemos desviarnos en celebraciones ni en nada. Si llegamos al último partido con la soga al cuello, nos perjudicaríamos nosotros mismos. Nuestros enemigos somos nosotros". "Supuestamente no teníamos ningún encuentro complicado desde hace cuatro jornadas, pero los dos últimos se han complicado: no se puede desmerecer a ningún equipo y todos los domingos es importante el partido", añade Rodri.

También reivindican una mejora en las instalaciones. "Estamos bailando entre tres campos: uno de tierra, uno de hierba en el polideportivo Juan de la Cierva, y luego los viernes a otro al Bercial", explica Cortijo, delantero del conjunto. "Sólo entrenamos allí una hora, hay días que no hay agua... todo eso se acusa y merma físicamente", le apoya Chuchi. "Nos tratan como si fuésemos de fútbol siete y aquí hay gente que se está jugando dinero. Para mí es un trabajo y me están pagando como tal".

Raquel González

Gica, en el II Trofeo Fairplay de fútbol 7

Gica Craioveanu, Iván y Antonio Amaya, o Roberto Fresnedoso son algunos de los futbolistas profesionales que ya están inscritos en la segunda edición del Trofeo Fairplay de fútbol 7, que se desarrollará el primer y segundo fin de semana de julio. Ya se ha iniciado el periodo de inscripciones que se podrán realizar en la tienda que da nombre al torneo, con una cuota de 500 euros. El mínimo de integrantes por equipo será de siete personas, con un máximo de quince, que competirán en las instalaciones del polideportivo Juan de la Cierva. Allí los participantes contarán con masajistas y fisioterapeutas, además de bebidas y fruta.

Tras acabar muy satisfecho de cómo se desarrolló la primera edición de este torneo, Alberto Lucio, organizador y promotor de la idea, pretende alcanzar "los

64 conjuntos este año. La idea sería que se consolidara, que acabaran participando todos los años los mismos equipos y se jugara una especie de liguilla particular", explica. En ningún caso se plantea superar esa cifra porque sería "una locura y no se podría controlar".

Treinta y cuatro equipos participaron en el I Trofeo Fairplay que se desarrolló asimismo en los campos de hierba artificial de Juan de la Cierva. Los futbolistas profesionales Alfredo, Melgar o Mesa formaban parte de El Churrasquito el equipo que se llevó los 6.000 euros con los que está dotado el primer premio. Los 3.000 del segundo fueron a parar al Juventud Canario, mientras que el tercer clasificado, el Tilmiduna, se llevó 1.000 euros. Las cuantías económicas de los galardones se mantendrán en esta edición. **R.G.**

itv

GETAFE - VALLECAS

EN GETAFE
ABRIMOS LOS
DOMINGOS

GETAFE: Ctra. Nacional IV, km. 15,400 · Tel.: 916955762

VALLECAS: Ctra. Villaverde - Vallecas Km. 3,5 (CTM) · Tel.: 917859198

Te lo ponemos fácil

Mejores, más rápidos, más cerca, más fácil y con nuevos horarios incluidos los DOMINGOS

LUNES A VIERNES

7:45 h. a 19:45 h.

SABADOS

7:45 h. a 13:45 h.

DOMINGOS

8:45 h. a 13:45 h.

Para su comodidad disponemos de teléfono de CITA PREVIA **902 154 000**

Cumplimos nuestros compromisos



10.0000

nuevas viviendas protegidas

Para más información inscríbete en:

Planta baja del Ayuntamiento
Plaza de la Constitución, 1
Lunes a Viernes de 9 a 14 h.
Lunes a Jueves de 16:30 a 19 h.
Sábados de 10 a 13 h.
91 202 79 00 - 91 202 79 11
informacion@ayto-getafe.org

Servicio de Información Juvenil
Calle Polvoranca, 21
Lunes a Viernes de 10 a 14 h. y de
17 a 19 h.
Sábados de 11 a 13 h.
91 202 79 91
info@siajgetafe.net

Empresa Municipal de Suelo y Vivienda
Plaza Obispo Felipe Scio Riaza, 2º-1
Lunes a Viernes de 10 a 13 h.
Miércoles de 17 a 18,30 h.
91 601 90 99
infovivienda@emsvgetafe.org

Getafe es tu Ciudad Trabajamos para que te quedes

getafe.psoe.es *sin www*

Agrupación Socialista de Getafe - Calle Cuenca 9 y 11 - T. 902 931 532 - Fax 902 934 703



El club Avantage y el centro comercial Bulevar organizan dos fines de semana lúdicos

Tenis para los más pequeños

Por tercer año consecutivo, el club Avantage y el centro comercial Bulevar organizan dos fines de semana (20 y 21 de mayo, y 27 y 28 del mismo mes) para que los niños y niñas de entre seis y doce años puedan jugar al tenis. Las pistas, más pequeñas de lo habitual, le han dado el nombre de minitenis y la competición se desarrollará en distintas rondas. "La idea es que todos participen los dos fines de semana. Algunos irán pasando a otras fases, que al final juegan las finales, y la idea es que ninguno se quede eliminado", explica Carlos Rodríguez, director del club.

La particularidad de este evento es que los participantes no tienen que dominar el deporte. "Si no saben jugar, se hacen otro tipo de actividades, siempre vinculadas al tenis". El objetivo es que los más pequeños tengan la oportunidad de conocer de primera mano esta especialidad y en su tercera edición espera aumentar las cifras registradas el año pasado, con "153 inscritos". El lugar donde se desarrollará el campeonato será en el aparcamiento del centro comercial y "el 2 de junio se hará la entrega de trofeos". Las categorías están distribuidas en tres edades, con distinción entre chicos y chicas: sub 12, sub 10 y sub 8, pe-



Edición de 2005 del torneo de minitenis del Centro Comercial Bulevar y el club Avantage.

"Les hace una ilusión tremenda recibir esas primeras medallas"

ro "todos los niños tienen siempre un detalle", un momento que resulta especialmente emotivo para Carlos Rodríguez. "Casi ninguno está vinculado al tenis, y el día de la entrega de premios les hace una ilu-

sión tremenda recibir las primeras medallas".

Se ha promocionado el torneo en los colegios y en los centros cívicos, y aunque "mayoritariamente acuden niños de la zona de Getafe

das; todos los niños del barrio van a jugar y se lo pasan muy bien". Y aunque alguno de los chavales tenga un nivel más alto, no hay ningún problema. "Como las medidas de la pista son muy pequeñas tampoco permite que peguen muy fuerte. Esos niños en la pista normal de tenis sería difícil que jugaran con otro que no sabe, pero aquí, incluso las redes son más pequeñas y no hay problema", asegura Carlos Rodríguez.

Tenis para los mayores

El mes de mayo es una época muy activa para el club de tenis Avantage, que también organiza el VII Trofeo Juan de la Cierva, que es popular y en el que "puede jugar todo el mundo, ya que el nivel no es muy alto. El año pasado tuvimos 270 participantes". Este trofeo, que coincidirá en su desarrollo con las fiestas de Getafe, se iniciará el 19 de mayo. El 26 del mismo mes también tendrá lugar el Torneo Avantage para tenistas federados, con una participación que supera los 400 tenistas de toda la Comunidad de Madrid. El mismo día se iniciará el Torneo de Paddle, también popular. "Es un deporte en el que te sorprende la demanda que hay".

Raquel González

Lucía Granados empezó a jugar al ping pong con once años

"Mis amigos me decían que qué raro"

Lucía Granados empezó a practicar el tenis de mesa con once años porque "quería hacer algún deporte y mi padre me lo aconsejó. Vine a probar y me gustó". Un año y medio después ha conseguido dos medallas de bronce en el campeonato autonómico de Madrid.

Los primeros seis meses desde que llegara al Club Polideportivo Getafe fueron de trabajo para después empezar a competir. "Al principio perdía mucho, pero luego, según iba entrenando más, mejoré". El conocido popularmente como ping pong "parece fácil, pero cuando empiezas a jugar ya es más difícil", sobre todo cuando se participa en campeonatos.

En la escuela municipal, que se fundó en 1992, tienen cabida hasta 25 niños y niñas de entre 6 y 16 años y el cupo está prácticamente cubierto, sin embargo sigue siendo una práctica que llama la atención. "Mis amigos me decían que qué raro y que parecía muy fácil, pero no. Y cuando te metes en competición es todavía más complicado". Dos días a la semana Granados entrena en el pabellón de deportes del colegio Ortiz Echagüe, aunque desde el club están intentando que se habilite un espacio propio donde se pueda trabajar mañana y tarde, y que no haya que desmontarlo diariamente. "Si entrenas duro, sí



que requiere una preparación física", por ello, el club tiene planeado aumentar las sesiones de trabajo hasta cuatro por semana. "Estoy pensando si seguir o no, por los estudios. Ahora mismo no me requiere mucho sacrificio", pero el próximo año, ya en tercero de la ESO, quiere centrarse en el instituto. "De todas formas lo seguiría teniendo como hobby", asegura Granados, que es la única chica que practica este deporte en el Club Polideportivo Getafe. "Es complicado, a veces me siento un poco sola, pero está bien".

En abril participó en el torneo autonómico de Madrid. "Estaba muy nerviosa. El año pasado fui y también quedé tercera. He gana-

do otros campeonatos, pero no eran tan importantes". Entre los encuentros más complicados que ha disputado está el que le enfrentó a "una niña que se llama Sonia, que me costó bastante ganarla. El anterior partido que jugamos me había ganado ella. Pero esta vez la conseguí yo". Se entrena periódicamente con sus compañeros de equipo y también con "mi padre, pero ahora como juega también al pádel, no puede tanto". Para ella el tenis de mesa es un deporte que "no provoca lesiones, que es muy tranquilo, haces muchos amigos y puedes jugar dos, no hace falta que haya un grupo. Además lo puedes practicar toda la vida".

R.G.

2.380 personas participaron en la Fiesta de la Bicicleta



Dos mil trescientas ochenta personas, según el Ayuntamiento, tomaron las calles por las que discurrieron los 14 kilómetros del circuito urbano en el que se celebró la vigésimo sexta edición de la Fiesta de la Bicicleta. Miguel Ángel Romero, concejal de Deportes valoró positivamente la alta participación. Las pancartas o los vehículos más pintorescos (algunos de fabricación casera) no faltaron en este evento que se celebra cada año con la intención de promover la bicicleta como medio de transporte alternativo a los vehículos contaminantes.

R.H.





ABIERTO EL PLAZO DE INSCRIPCIÓN
PARA LOS NUEVOS DESARROLLOS
URBANÍSTICOS DE GETAFE

LOS MOLINOS Y CERRO BUENAVISTA

La adjudicación de los terrenos donde estarán las Viviendas con Protección Pública será por concurso público, y Xetaf de Gestión, S.L. NO cobrará a sus pre-inscritos los gastos inherentes a estos concursos.

Más información en Getafe C/ Olivo, 8 -Getafe-

De Lunes a Jueves: 9:30 - 14:00 y 16:30 - 18:30 Viernes sólo en horario de mañana

PRE-INSCRIPCIÓN
GRATUITA

EL BERCIAL - UNIVERSIDAD

LOCALES COMERCIALES

ABIERTO EL PLAZO DE OFERTAS



- Parcela nº 17. Local de 172,61 m2 construidos
- Parcela nº 18. Local de 121,40 m2 construidos
Local de 90,21 m2 construidos
- Parcela nº 19. Local de 134,50 m2 construidos
Local de 103,30 m2 construidos
Local de 93,00 m2 construidos
- Parcela nº 43. Local de 130 m2 construidos
Local de 100 m2 construidos

Más información en Getafe C/ Olivo, 8 -Getafe-



VENTA DE

20

PARCELAS URBANIZADAS
de 500 m² aprox.



CUBAS DE LA SAGRA

Más información Getafe en C/ Olivo, 8 -Getafe-

Acaba de presentar su libro, *Nostálgico retorno*, un trabajo autobiográfico sobre la adolescencia

Gladys Casco, poesía con sabor argentino

Gladys Casco habla con pasión sobre la poesía, con dolor de sus años de lucha contra la enfermedad que le tuvo postrada en cama, y con apego de su Argentina natal, a la que dejó hace años para venir a vivir a Getafe. Desde entonces escribe poesías y relatos breves, huyendo de

una popularidad masiva que afirma que no desea.

La escritora acaba de presentar su último trabajo de poemas, titulado *Nostálgico retorno*, en el que narra sus propias vivencias de adolescente.

Gladys Casco contaba sólo con seis años cuando le diagnosticaron un problema de artritis reumatoide que la tuvo en cama hasta los trece, edad en la que recobró el movimiento y volvió a caminar. Durante ese periodo fue sometida a infinidad de operaciones y tratamientos de rehabilitación, pero las infecciones y procesos febriles le acompañaban. Dichas condiciones no la capacitaban para leer ni escribir; por eso hasta recuperarse completamente no aprenderá a hacerlo. Aquella demora no le impidió, en cambio, llegar a convertirse con el tiempo en una poetisa. “Desde que tengo uso de razón siempre me ha gustado manifestarme a través de la palabra, pero tardé mi tiempo en poder escribir —comenta—. Luego me presentaba a concursos de escritura, colaboraba en la revista del instituto... todo de forma muy natural”.

Tiempo para encontrarse

La Gladys adolescente llenaba folios imparables, pero llegada la veintena decidió tomarse un descanso. “Tuve un periodo en que no escribía nada, lo dejé porque, aunque la gente me valoraba, yo misma quería encontrar otra forma de expresarme. No me sentía del todo a gusto, tenía mis dudas”. Gracias al resurgir de los talleres de poesía, a los que decidió apuntarse, se reencontró a sí misma para disfrutar de sus propios escritos.

Incondicional de poetas latinoamericanos como Pablo Neruda, Enrique Molina o Vicente Huidobro, se confiesa admiradora, también, de españoles como Federico García Lorca, entre otros. Aunque su pasión es la poesía, género que más practica, Casco ha probado también con los relatos cortos y la suerte le ha acompañado. En 1997 ganó un concurso de escritura en Alcalá de Henares



Gladys Casco.

que le otorgó, además de mayor reconocimiento y una compensación económica, la posibilidad de editar un libro. Es así como *Los espejos del mundo*, una colección de cuentos,

salió a la luz. Ese mismo año le atacó inesperadamente su artritis en los brazos, que la obligó a apartarse del mundo de la literatura durante una temporada. “No podía comer sola ni

“Desde que tengo uso de razón me ha gustado manifestarme a través de la palabra”

“No podía comer sola ni abrir un armario y, claro, tampoco podía escribir”

abrir un armario y, claro, tampoco podía escribir. Los relatos necesitan mucho más texto que la poesía y tuve que dejarlo todo. Cuando regresé decidí centrarme en la poesía pero de vez en cuando hago algún que otro borrador de cuentos”.

Casada con un español, Gladys Casco reside en Getafe desde hace dieciséis años junto con su esposo y sus tres hijos. “Mi marido y mi hijo varón siempre pensaban en venir a España. Argentina pasó por malos momentos, periodos de la guerra sucia y la desaparición de gente... El clima era muy malo, y cuando pasó lo de la tiranía militar empezó el problema económico. Entonces, a mi hijo le ofrecen un trabajo de confección de ropa en una *boutique* de Madrid y decidimos venimos todos”, comenta. Desde entonces, a su Argentina natal ha regresado sólo de visita, por eso asegura que “me dio mucha alegría el retorno, pero ahora estamos establecidos aquí y muy contentos con la sociedad, así que cuando he vuelto ha sido sólo de paseo pero no para quedarme”. Aunque sus hijos no han heredado su vena literaria, Casco destaca la manera en que una de sus hijas recita poemas. “No tiene veinte esa afición por la escritura, o al menos no me lo ha dicho, pero todos comentan lo bien que recita y la felicitan mucho cuando realiza lecturas en homenajes a poetas o presentaciones de libros”, señala.

Una mirada al pasado

Asegura no aburrirse y razones no le faltan, su último volumen es *Nostálgico retorno*, fruto de aquella época en la que le surgieron dudas consigo misma. “Tras reunir un conjunto de trabajos salió este libro que versa sobre las vivencias de una adolescente y que resulta muy curioso”. Lejos de ser un vo-

lumen para un determinado público, asegura que los más mayores que lo han leído reconocen haber disfrutado mucho con el mismo. Con los pies en la tierra y con la humildad que la caracteriza, Casco recalca que “estoy muy ubicada en la realidad, me gusta el trabajo poético pero no me voy a convertir en una escritora famosa. De todos modos no me importa porque no valoro tanto esa fama, es algo del momento, que te otorga satisfacciones pasajeras pero nada más. La verdadera satisfacción a mí me la ofrece el poder escribir y perfeccionar mis trabajos valorándolo en su justa medida”.

El 17 de mayo, cuando este periódico se encontraba en imprenta, estaba prevista la presentación de *Nostálgico retorno* en el teatro que lleva su mismo nombre, en la plaza de las Provincias del barrio Juan de la Cierva. Al acto habían confirmado su presencia el también escritor Lorenzo Silva, haciendo labores de presentador oficial, así como Gonzalo Escarpa y Tacha Romero, directora del Centro de Poesía José Hierro. La propia escritora, su hija María Alejandra Franco Casco, y Elpidio Castiñeiras iban a dedicar unos minutos a la lectura de varios fragmentos. “Gente como Lorenzo Silva puede vivir de este mundo literario, pero son pocos. Cuando editó su primera novela yo ya le conocía y aquel trabajo le abrió las puertas para poder dedicarse única y exclusivamente a esta actividad”, comenta.

La poetisa asegura tener cuerda para largo y que, “aunque ahora me pesa más preparar actos públicos, mientras esté en las condiciones óptimas que me permitan escribir continuaré haciéndolo”.

Rosi Legido

atenea
PUBLICIDAD

¿Cómo **CONFIAR** en el destino
de su **PUBLICIDAD**
ECONÓMICA y **RÁPIDAMENTE**?

GARANTIZAMOS la recepción de cada unidad en su DESTINO.

DISTRIBUCIÓN Buzoneo de Folletos · Prensa Gratuita

C/ PINTO, 24 · Tel. 91 696 16 80 · 28901 GETAFE (Madrid)



LOS MOLINOS / BUENAVISTA



Ágora
de la Vivienda Joven

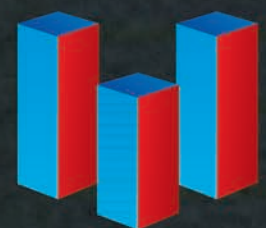

**GESTION
VIVIENDA
JOVEN**

Avda. General Palacio, 12 - 1º - 1 28902 Getafe
Tif.: 91.696.35.66 - 91.665.05.76

Lluis Oliván, Alberto Ramos y Juan Manuel Muñoz, se alzan con los premios literarios locales de novela, relato corto y poesía, respectivamente

Artistas de las palabras

Un ingeniero que imparte clases de tecnología en un instituto de un municipio de Cataluña. Un empleado de Iberia que escribe en cualquier lugar. Y un bibliotecario que habla del amor, la muerte y el paso del tiempo. Sus nombres son Lluis Oliván, Alberto Ramos y Juan

Manuel Muñoz, ganadores de los premios de novela y relato corto Ciudad de Getafe, y del de poesía convocado por el Centro José Hierro, respectivamente. De su vida y de su obra hablan estos artistas de las palabras, que conjugan sus profesiones con su pasión: escribir.

Noemi Moyano

Profesor de tecnología y escritor

Aunque a veces vuelve del trabajo con media página en su cabeza, Lluis Oliván sostiene que “la literatura se hace con palabras y no con ideas”. Por eso, los últimos seis o siete años se los ha pasado escribiendo diariamente, “con cierta disciplina y algo de ambición”. Así nació *El guardián de las hogueras*, novela con la que este catalán de treinta y siete años, ingeniero y profesor de instituto ha logrado el premio Ciudad de Getafe. En realidad le bastó alrededor de un año para crear una obra a caballo entre lo fantástico y lo alegórico. “Tiene muchos planos de lectura”, afirma el autor antes de comenzar a esbozar su argumento: “En un futuro no muy lejano existirá una ciudad sin nombre, enclavada en la selva, junto a un caudaloso río...”. Aislado del resto del mundo, el lugar que describe ha perdido cualquier signo de civilización: ya no recibe la visita de viajeros, y en él se ha instaurado la autarquía. El bibliotecario de la ciudad (el único que sabe leer) cuida de que los mosquitos, que transmiten una extraña enfermedad, no entren en la ciudad. “Es el guardián de las hogueras”,

concluye Oliván, que no es novato en ganar premios, pues algunos de sus relatos cortos han merecido distinciones. Precisamente, los cuentos y piezas breves le iniciaron en el arte de escribir. “Llega un momento en que estos relatos adquieren un cierto nivel, la gente de alrededor te lo dice... Entonces, decido dedicarme más en serio. Siento que era algo que había venido posponiendo en mi vida”. Una carrera técnica, la búsqueda de empleo, las oposiciones... habían sido algunos de los obstáculos que retardaron su entrega a la vocación. Pero hace tiempo que este profesor de tecnología de un instituto en la localidad de Llicad’amunt puede compatibilizar las clases con sus proyectos literarios. “Cuando tengo que acabar alguna novela y necesito un poco más de concentración y dedicación exclusiva puedo pedir permisos. Lo he hecho un par de veces, porque a veces hacen falta todas las horas del día”. No hace mucho sus alumnos descubrieron su faceta creativa. “Algunos ya han leído mi primera novela, *El taxidermista*, que se publicó el año pasado. Se sorprenden de que su profesor de tecnología, que



Lluis Oliván.

les da informática y electricidad, escriba”. Su destreza con la pluma no sólo la demuestra en castellano, idioma elegido para *El guardián de las hogueras*, sino también en catalán. “Esta obra exigía ser escrita en español”, desde su primera frase que dice: “Los enfermos viven del otro lado del río”, “una expresión bastante latinoamericana. El paisaje sudamericano, los nombres de los personajes (Washington, Nelson, Reinaldo...) también demandaban ser descritos en su lengua madre.

Igual que en la ficción, la figura del bibliotecario adquirió un significado especial en la vida real de Oliván. Hace unos años, el autor esperaba la llegada de los viernes para dirigirse a una de las plazas de su ciudad y prestar sus libros a la gente. La razón, reivindicar una biblioteca para Llicad’amunt, “el municipio más grande de Cataluña”, que aún hoy adolece de un espacio para la lectura. “Ahora parece que se iba a construir, aunque aún no hay nada...”, suspira el profesor, quien muestra su indignación: “En la Cataluña que presume de tan culta pasan estas cosas”.

Cuatro asuntos de humor, amor, sexo y cine

Humor, amor y sexo. Son los tres ingredientes con los que Alberto Ramos ha cocinado sus cuatro relatos cortos premiados. Al jurado que falló a favor de *Tres asuntos de cine y uno de coplas* le debió gustar la mezcla, a pesar de que, indica Ramos, “el humor está bastante denotado”. Por eso le sabe mejor el galardón, uno más a una larga lista que, con rubor, se resiste a enumerar. La misma vergüenza que exhibe cuando se le pregunta por su edad. “Me niego totalmente a decirlo”, afirma el vallisoletano que aprendió a hablar, leer y escribir en Madrid. “Vine a los dos años, así que soy del foro. Me gusta mucho el Getafe aunque soy del Madrid”, explica quien se considera “futbolero, cinéfilo y teatrero”. Su afición al séptimo arte queda reflejada en esta colección formada “por cuatro historias independientes pero vinculadas, porque en todas ellas menciono el cine y todas son de humor”. Una y otra vez se ríe al contar a la gente el relato del cantante de coplas, en el que “una tía pija y un tío macarra se conocen en un baile de disfraces en el Círculo de Bellas Artes”. Aunque su verdadera pasión es el teatro (entre otros reconocimientos ha

obtenido el premio Teatro Ciudad de Toledo). Por eso a los veintitantos se metió en un grupo de interpretación para aprender a escribir el género, y, naturalmente, “terminé actuando”.

Fue gracias a su profesor del taller de escritura, Javier Díaz (vecino de Getafe) como este trabajador de Iberia se enteró de la convocatoria lanzada por el Ayuntamiento local. Así que revisó algunos textos ya creados y decidió participar. Lleva escribiendo desde muy pequeño, y se estrenó en los concursos a la par, cuando “a los 10 u 11 años me dieron un premio por un relato que se titulaba *Tic, tac*”. La inspiración le guía por caminos inexplorados. “Me gusta crear las historias que no he leído”. Y lo hace de forma compulsiva, en cualquier

momento del día y lugar, por lo que una pequeña libreta es su mejor aliada. “Primero lo incorporé a mi vida y ahora adapto mi vida al hábito de escribir”. Igual voracidad exhibe en la lectura. “Leo de todo, hasta los prospectos de los medicamentos”. Por eso no extraña que hasta haya confeccionado una declaración de amor con nombre de medicina.



Alberto Ramos.

Un viaje a través de los versos

A Juan Manuel Muñoz le gustan los libros, viajar, el arte la música... nada que no le interese al resto de los mortales. “No creo que los poetas sean gente que se pasa la vida matando dragones, ni haciendo cosas extraordinarias”, afirma el ganador del certamen de poesía organizado por el Centro José Hierro. Él se ha pasado buena parte de sus cuarenta y siete años entre versos y rimas. En concreto, los últimos quince los ha gastado en los poemas que integran *Hacia el viaje*, la obra reconocida. Lo define como un libro muy elaborado, no en vano, los originales que presentó eran la novena versión del mismo. “Me encanta que me hayan dado el premio porque si no me temo que hubiera seguido haciendo versiones hasta agotarme”. De la muerte, el amor y el paso del tiempo habla la colección de poemas, “en definitiva, de los temas habituales o tradicionales de la poesía”. Junto a la terna se une otro capítulo en el que se describe un viaje, con reminiscencias de una visita a Italia que marcó al autor. Muñoz rompe con la publicación de esta obra “un largo periodo de sequía”, en el que sólo ha editado libros técnicos relacionados con su trabajo como bibliotecario en Alcalá de Henares. Un parón que nace de la necesidad de no repetirse. El galardón también le hace “volver al escenario” en el que se subió en 1991, cuando obtuvo el Hiperión, prestigioso premio dirigido a jóvenes menores de treinta y cinco años. Además, consi-



Juan Manuel Muñoz.

dera que es un “privilegio y una responsabilidad” vincular su nombre al de la familia Hierro, “no sólo a través de José, sino de Margarita, de Manolo Romero...”. Seguir creando, ése es el destino que le depara su viaje literario, aunque reconoce que “para mí es difícil escribir. Es un proceso lento”. En este ejercicio, Muñoz gusta de hacer una poesía “accesible para la gente”. Aunque no se atreve a colgarse una etiqueta, inscribe su obra en la llamada “poesía de la experiencia”, basada en los ritmos del habla corriente. “Son piezas no herméticas, que buscan un sentido y comunican con la gente”.

Residencial “Costa de Vigo”



96 viviendas y áticos de alto standing
1, 2, 3 y 4 dormitorios y piscina

Información y venta:



**TREBOL
GESTION**

C/ Hormigo, 3
28901 Getafe · Madrid
Telf.: 91.682.60.00
Fax: 91.682.61.61
www.trebol-gestion.com

Pasamontes, Willa y Garcinuño muestran sus obras en la galería Qué más dARTE del 19 al 31 de mayo

Mezcla de estilos pictóricos

“Uno de los objetivos de la galería Qué Más dARTE es abrir el circuito de Getafe, pero sobre todo, acercar la pintura a todos los ciudadanos ofreciendo un espacio a los artistas emergentes para que puedan mostrar su obra”, explica Enrique Garcinuño, propietario de la citada galería y uno de los tres creadores que encabeza la muestra *Entre la figuración y la abstracción*, que permanecerá abierta desde el 19 hasta el 31 de mayo. Junto a él, David Pasamontes y Yolanda Tirado Willa pretenden ofrecer al aficionado al arte la posibilidad de pasear entre dos estilos pictóricos diferenciados, “pero con más nexos de unión de lo que uno cree, ya que lo que pretendemos es demostrar que tanto la figuración como la abstracción participan del mismo lenguaje”.

Esta muestra alberga decenas de obras de diferentes formatos, elaboradas empleando distintas técnicas. David Pasamontes pondrá la visión del París más urbano aportando su particular estilo figurativo a la muestra. Willa y Garcinuño, por su parte, llevarán el peso de la parte abstracta de la exposición. “David y yo —comenta Garcinuño— llevábamos tiempo pensando montar algo juntos”, explica Garcinuño. “Todo dio un vuelco cuando decidí que Willa se uniera. Fue entonces, cuando surgió la idea de organizar este paseo por dos estilos pictóricos tan diferenciados”.



Pasamontes, Willa y Garcinuño montando la exposición.

Garcinuño: “Lo que pretendemos es demostrar que tanto la figuración como la abstracción participan del mismo lenguaje”

Willa y su dulce momento

“A esta muestra traigo grabados, algunos de tirada y otros monotipos y óleos. Actualmente, me en-

cuentro en un momento muy bonito ya que creo que he encontrado un parte de mi búsqueda. Eso se refleja en mi obra”, afirma Willa. Esta getafense de adopción

empezó a pintar desde muy pequeña. “Recuerdo que mi padre me decía: hija, los pintores se mueren de hambre”. Como muchos artistas, Willa ha pasado por momentos altos y bajos. “Estuve trabajando como secretaria de un médico pero sentía que mi corazón se rompía, ya que apenas tenía tiempo para pintar. Realmente, yo más que pintora me siento grabadora, porque rápidamente

conecté con esta técnica”. La búsqueda del movimiento y del espacio se refleja en las obras, con predominio del color negro, que Willa trae a la exposición.

En la misma línea, Garcinuño aporta diferentes lienzos con variedad de formatos. “Utilizo la abstracción como una forma de tocar la guitarra al que mira. Con mis cuadros busco despertar sensaciones insinuando, sin mostrar nada evidente”, explica el artista que suele utilizar la técnica de coser papeles a sus cuadros.

David Pasamontes acercará París a los getafenses. Todas sus obras, de distintos formatos, tienen como protagonista diferentes rincones de esta ciudad. Utilizando técnicas que van desde el carboncillo hasta el óleo pasando por la técnica mixta, este joven pintor trae el estilo figurativo a la galería Qué Más dARTE. “Como algo innovador, mostraré un cuadro elaborado con recortes de periódicos de noticias que he ido seleccionado previamente”, comenta Pasamontes, que al igual que sus otros dos compañeros, ha realizado un esfuerzo para conseguir que todas las obras de la exposición posean precios populares.

Ruth Holgado

Entre la figuración y la abstracción
Galería Qué más dARTE
Del 19 al 31 de mayo

Espectáculo infantil de imaginación y humor gestual en el Teatro García Lorca

Papirus: la esperanza en un mundo de papel

Pap y Rus son dos desconocidos que esconden un terrible pasado; juntos superarán sus miedos para construir un nuevo mundo, un mundo de papel. Es la historia de *Papirus*, que de la mano de Xirriquiteula Teatre y bajo la dirección y guión de Iolanda Llansó llegará al Teatro García Lorca el próximo sábado, 20 de mayo. Se trata de una obra familiar que invita a los más pequeños a sumergirse en un mundo imaginario y poético.

Valiéndose únicamente de gestos, imaginación, humor y papel, los intérpretes harán partícipe al espectador durante una hora, de los sueños, miedos y deseos de los protagonistas. Cristina Olive y Prisca Villa son los actores que dan vida a los personajes principales de la obra y aseguran estar disfrutando con su representación. “Trata de la esperanza de volver a empezar. Pap y Rus lo han pasado muy mal por las guerras, y en ese nuevo y extraño lugar se descubrirán y se divertirán mucho”, recalca el segundo.

Xirriquiteula se ha consolidado como una compañía profesional de teatro que se caracteriza por los espectáculos imaginativos. A lo largo de los años ha realizado diversos montajes en los que se ha valido de títeres, zancudos, instrumentistas, guiones divertidos o improvisaciones en calle. Con *Papirus*, la compañía catalana apuesta por primera vez por un teatro únicamente gestual. “Los niños son muy claros, si no les gusta se van o se ponen a hablar...”, pero está teniendo muy buena acogida y les encanta. Juntar a seiscientos niños en un auditorio da un poco de responsabilidad y miedo porque es algo fuera de natura el que tantos



“Pap y Rus lo han pasado muy mal por las guerras, y en ese nuevo y extraño lugar se descubrirán y se divertirán mucho”

niños estén juntos; pero seguro que en el Lorca disfrutan tanto como cuando hacemos interpretaciones para grupos más reducidos”, asegura Villa.

El equipo de *Papirus* se muestra encantado con los resultados y la acogida que está teniendo en su gira. En el Fetén de 2005 (Feria Europea de Teatro para Niños y Niñas), fue galardonado con el premio al mejor espectáculo y dirección. “Es algo muy grato; además, al principio pensábamos que actuar sin diálogo podría aburrir a los niños, pero funciona muy bien porque resulta que



permanecen todos muy atentos y callados durante la función. Es muy divertida y gusta a todas las personas independientemente de la edad”, asegura Prisca.

En junio, Xirriquiteula Teatre pondrá fin a esta larga gira que, según los actores, les aporta alegría y les hace entender mucho mejor a los pequeños espectadores.

Rosi Legido

Papirus
Teatro Federico García Lorca
Sábado, 20 de mayo, 19.00 h.

Moisés Rojas expone en Madrid

Bajo el título *Recorrido temporal*, Moisés Rojas mostrará sus obras en la galería madrileña Skimo Arte desde el próximo 18 de mayo y hasta el 1 de junio. “Esta exposición es un paseo por el tipo de arte que estoy haciendo ahora, de ahí su título”, explica el pintor. Los paisajes, entre los que destaca una serie de pinturas del cielo en las diferentes estaciones del año, o la figura femenina a la que sigue fiel el creador son algunos de los temas protagonistas. Un recorrido por el tiempo en el que Rojas, a través de 38 obras de diferentes formatos, “desde los más pequeños de 24 por 24 hasta los más grandes de 146 por 114”, escapa de las habituales exposiciones monotemáticas que suele hacer en Getafe para mostrar su obra más personal, por primera vez, en Skimo Arte. R.H.

VI certamen de pintura rápida

El próximo 4 junio se celebrará la sexta edición del certamen nacional de pintura rápida Villa de Getafe. Los cinco mejores cuadros recibirán dotaciones económicas que oscilan entre los 2.500 euros para el ganador y los 900 del quinto clasificado, y, además, el jurado seleccionará una veintena de obras que se expondrán en la galería que más dARTE entre el 9 y el 23 de junio.

Las inscripciones para el certamen se realizarán el mismo 4 de junio, antes de las diez de la mañana, en la citada galería y la recepción se producirá a las 13.30 h. en la plaza de la Constitución. Tanto el estilo como la técnica serán libres; no así el tema, que tendrá a Getafe como protagonista. S.E.

PUBLICIDAD: TARIFAS ESPECIALES PARA PEQUEÑAS EMPRESAS Y PROFESIONALES. TELÉFONO: 91 601 03 94

TRABAJO

(OFERTAS)

ABUNDANTES INGRESOS a tiempo parcial o completo. Multinacional precisa gente responsable. Teléfono: 626029728.

AGENCIA MULTINACIONAL de nutrición y marketing con sede en Madrid busca personal para incorporación inmediata. Teléfono: 639390697.

ALIMENTACIÓN, empresa líder en el sector precisa 10 personas, mayores de 25 años para trabajar a tiempo parcial o completo en diferentes áreas. No se requiere experiencia, formación a cargo de la empresa. Teléfono: 628417395, o en la web www.altosbeneficios.com.

ANIMADORES INFANTILES, payasos, magos, espectáculos en general, se buscan por aumento de trabajo. ¿Te animas? Marta. Teléfonos: 616612319 y 916017722.

APROVECHA ESTA OPORTUNIDAD, empresa en expansión, busca personas dinámicas, ambiciosas y responsables. Incorporación inmediata. Tiempo completo o parcial. Teléfono: 666386631 ó www.negociomlm.com.

ÁREA DE SALUD Y BELLEZA, se precisan personas a tiempo parcial o completo. Formación a cargo de la empresa. Ingresos extras a altos ingresos. Urgente. Teléfono: 646501348.

ASESORES DE INVERSIÓN selección multinacional para su nueva delegación en Getafe. Se ofrece plan de formación y carrera profesional. Mayores de 25 años. Experiencia valorable. Teléfono: 916652650.

ATENCIÓN AL CLIENTE y supervisión de equipos de trabajo, empresa líder en el cuidado personal busca personas abiertas, a tiempo parcial o completo. Altísimos ingresos según dedicación. Teléfono: 680683308. Sheila.

AUMENTA TUS INGRESOS a tiempo parcial o completo. Incorporación inmediata de 14 personas a actividad compatible con altos ingresos. No necesaria experiencia. No trabajo veraniego. Teléfono: 609482436.

¡AUMENTA TUS INGRESOS! Empresa en expansión en Madrid busca urgentemente personas serias a tiempo parcial o completo, con flexibilidad de horarios. Teléfono: 687549925.

¿BUSCAS INGRESOS EXTRA sin dejar tu trabajo? Empresa en plena expansión, no necesaria experiencia, formación a nuestro cargo, excelentes ingresos. Cita previa. Teléfono: 628417395.

BUSCO oficial de peluquería con experiencia, en Villaverde Alto. Teléfono: 917950249. Preguntar por Toñi.

BUSCO PERSONAS para venta de oro, golfi, plata, chapado, cosmética, lencería, ropa de calle, regalos y complementos. Interesantes ingresos. Teléfono: 912285582.

BUSCO PERSONAS para venta por catálogo de joyería en general, lencería, ropa, zapatos y complementos. Teléfonos: 916956998 y 661013173.

BUSCO PERSONAS serias a tiempo parcial o completo, incorporación inmediata. Teléfono: 658455922.

COMERCIAL SE NECESITA, horario libre, no necesita experiencia. Fijo más comisión. Teléfono: 609224019.

EDITORIAL PRECISA en Madrid, 50 colaboradores desde casa, desde 900 euros/mes. Información laboral y reserva al aptdo. de correos 371, Mérida 06800.

EMPRESA INTERNACIONAL incorpora personas a tiempo parcial o completo. Incorporación inmediata, altos ingresos. Teléfono: 646128663.

EMPRESA INTERNACIONAL precisa personas serias y responsables, actividad compatible a tiempo parcial o completo, no se requiere experiencia. Formación a cargo de la empresa. Teléfono: 625951146. Llamar tardes.

EMPRESA MULTINACIONAL requiere personas a tiempo parcial o completo. Para varias áreas a cubrir no necesaria experiencia previa. Incorporación inmediata. Teléfono: 619356305.

EMPRESARIO busca personas serias y responsables para desarrollo de actividad a tiempo parcial o completo. Importante oportunidad económica. Teléfono: 660447649.

EMPRESARIO busca personas serias y responsables para incorporación en gran proyecto local y nacional, tiempo parcial y completo. Excelente oportunidad profesional y económica. Teléfono: 696782810.

EMPRESARIO JOVEN precisa urgentemente personas mayores de edad y con carácter emprendedor para cubrir diferentes responsabilidades. Oportunidad económica y profesional. Teléfono: 918515108.

FRUTERO se necesita profesional con experiencia responsable para próximo negocio. Incorporación inmediata, buenos ingresos con participación en beneficios. Teléfono: 618279932.

FUTURO PROFESIONAL, incorporamos personas a tiempo parcial o completo, mayores de edad, imprescindible español fluido. Urge. Teléfono: 685908042.

IMPORTANTE GRUPO asegurador selecciona comerciales para su red de vida y ahorro. Elevadísimas comisiones. Teléfono: 678450041.

INMOBILIARIA de Getafe precisa chica entre 18 y 20 años con la ESO y conocimientos de informática. Teléfono: 916010626.

INGRESOS EXTRAS, tiempo parcial o completo, busco personas para venta de productos de cosmética y nutrición. Teléfono: 635462385.

INGRESOS EXTRAS, tiempo parcial o completo, incorporación inmediata. Teléfonos: 912285215 y 666211775.

JEFE DE EQUIPO se precisa para empresa líder en buzoneo. Autónomo con vehículo y equipo. Remuneración garantizada. Teléfono: 917231038.

NECESITAMOS dependiente/a para tienda de ropa en C/ Madrid (Getafe), con experiencia para jornada completa de lunes a sábado. Teléfono: 916823651.

NECESITAMOS personas que dedicándose parcial o totalmente, quieran aumentar sus ingresos con una actividad propia. Oportunidad de negocio independiente. Llame hoy al teléfono: 696140609.

NECESITAMOS UN APRENDIZ con graduado escolar y un peón. Para empresa de fabricación de ascensores. Teléfono: 925527012.

NECESITO MAQUINISTAS y remalladoras. Teléfono: 639394960.

NECESITO VENDEDORES/AS para actividad independiente de venta por catálogo en joyas, lencería, cosmética y regalo. Enviamos atractivo catálogo sin compromiso. Sin inversión. Altas ganancias. Teléfono: 647298076.

OPERARIO DE MANTENIMIENTO, con conocimientos, para centro comercial, remuneración 14.000 euros, turno de tarde, a partir de 30 años. Electricidad, albañilería y fontanería. Teléfono de contacto: 916812039.

OPORTUNIDAD ECONÓMICA, empresa en crecimiento busca personas serias en Madrid sur, incorporación inmediata, actividad desde nuestras oficinas o desde casa. No manualidades ni comerciales. Teléfono: 685908042.

PERSONAS para venta por catálogo. Artículos de joyería, lencería, cosmética y regalo. Importantes ganancias. No necesaria experiencia. Compatible con otras ocupaciones. Teléfonos: 915040886 y 607824892.

PERSONAS para venta por catálogo de cosmética, o pueden formar su propio grupo. Teléfono: 647124860.

SE NECESITA camarera rumana para restaurante con buenas condiciones. Teléfono: 685281613

SE NECESITA camarera y ayudante para cafetería, Getafe Norte, Llamar al teléfono: 669874912.

SE NECESITA chico de 16 a 18 años, para aprendiz de papelería, imprescindible vivir en Getafe. Teléfono: 916825427.

SE NECESITA comercial. Horario Libre. Preguntar por Alejandro. Teléfono: 636945202 y 915054451.

SE NECESITA vendedora-captadora con experiencia para inmobiliaria en Getafe, sueldo-comisiones y alta en la Seguridad Social. Teléfonos: 916018998 y 916017218.

SE NECESITAN chicas, para trabajo comercial de inmobiliaria, sueldo fijo+altas comisiones. No necesaria experiencia. Teléfono: 916834244.

SE NECESITAN personas emprendedoras. Teléfono: 659301021.

SE NECESITAN personas para venta por catálogo, artículos de joyería, lencería, cosmética y regalo. Importantes ganancias no necesaria experiencia. Compatible con otras ocupaciones. Solicitar catálogo gratuito en los siguientes teléfonos: 915739387 ó 607824892.

SE OFRECE TRABAJO para venta directa de oro, bisutería, cosmética, lencería, ropa interior y marroquinería. Excelentes comisiones. Teléfonos: 649873236 y 916817420.

SE PRECISA responsable de almacén, para tienda Levis. Jornada completa. Urgente. Enviar curriculum al fax: 917424945 o en el e-mail: rrrh@foggy-mod.com.

SI QUIERES GANAR unos euritos extras y sin ningún tipo de inversión por tu parte, hazlo a través de la venta por catálogo. Oro, plata, goldfie, cosmética, lencería, ropa de calle, regalos, zapatos, etc. Teléfonos: 912285582 ó 667499439.

MCDONALD'S necesita cubrir puestos de personal de equipo para el restaurante de Getafe C. Comercial Getafe III. Avda. Juan Carlos I, s/n. Edad entre 17 y 35 años. Llamar de lunes a viernes de 09.00 a 17.00 h. Teléfono: 916839877

TAMPÓGRAFO con experiencia, se busca para llevar su propio negocio. Teléfono: 630979895.

TE AYUDAMOS a ganar dinero en tus ratos libres. Venta productos de gran demanda y garantizados. Elevadas comisiones y excelentes premios. Alicia. Teléfono: 669448380.

TRABAJO COMO COMERCIAL buen producto. excelente remuneración solo gente seria. Teléfono: 626029728.

VENDEDORES se precisan para actividad independiente de venta por catálogo en joyas, lencería, cosmética y regalo. Enviamos catálogo sin compromiso. Sin inversión. Altas ganancias. Teléfonos: 913014143 y 647298076.

(DEMANDAS)

ABOGADA con 11 años de experiencia especializada en abogacía de empresa se ofrece para trabajar con asesorías, empresas, inmobiliaria y compañías de seguros, incluso con contrato mercantil. Teléfono: 619924319.

ADMINISTRATIVA, grabadora de datos y teleoperadora, de 36 años, con experiencia, busca trabajo en zona sur para jornada de mañana (intensiva o media jornada). Teléfonos: 916960683 y 665698197.

ADMINISTRATIVA y grabadora de datos de 29 años, con experiencia, se ofrece para trabajar. Teléfono: 696293551.

ALICATADOR, SOLADOR. Autónomo. Reformas en general. Teléfono: 670765243.

ALICATADOR, solador. Autónomo. Reformas en general. Teléfono: 916477526.

ALICATADOR, solador. Teléfono de contacto: 916145447.

BUZONEO: si quiere que su negocio prospere, llámenos. Experiencia y responsabilidad. Teléfonos: 916969007 y 645477833.

CHICO BÚLGARO DE 37 AÑOS, con permiso de trabajo, busca empleo, como limpiador o peón en Getafe. Teléfono: 660535695.

CHICO DE 25 AÑOS, se ofrece como buzoneador o repartidor. Teléfono: 676705564.

CHICO DE 25 AÑOS, se ofrece para trabajar en construcción, jardinero o cuidado de personas mayores. Serio y responsable, con experiencia. Teléfono de contacto: 617645506.

CHICO DE 36 AÑOS, serio, responsable, soltero, se ofrece para trabajar en limpieza, pintura, ayuda en casa, compras, etc. Interno o externo. Con experiencia demostrable y referencias. Teléfono: 679746723.

COSTURERA CORTADORA DE TAPICERÍA se ofrece para talleres o trabajos en domicilio. Preferible Getafe o alrededores. Teléfono: 639121312.

DIPLOMADAS EN FISIOTERAPIA se ofrecen para trabajo en domicilio o en centros, masajes terapéuticos, osteopatía, drenaje linfático, estiramientos, dolores musculares, lumbalgias. Experiencia y seriedad. Teléfonos: 686185509 y 649272503.

DIRECTOR COMERCIAL y de marketing. Titulación universitaria. Inglés perfecto. Teléfonos: 620931426 y 916817251.

ELECTRICISTA hace reformas. Presupuesto sin compromiso. Teléfono: 659940913.

ESTETICISTA se ofrece media jornada o jornada completa, preferiblemente en Parla o Getafe. Con experiencia. Raquel. Teléfono: 609224019.

FISIOTERAPEUTA a domicilio: masajes, electroterapia, vendajes, estiramientos... Zona Getafe. Teléfono: 636374227. Antonio.

GRABADORA DE DATOS y teleoperadora, busca trabajo en zona sur para jornada de mañana, intensiva o media jornada. Teléfono: 916829447 y 653554115.

INGENIERO DE MINAS Y CONTABLE busca trabajo. Teléfono: 661065495.

INSTALADOR ELECTRICISTA, autorizado se ofrece para instalaciones en general, reparaciones, calefacción, t/n, centralización de contadores. Avisos teléfono: 650406306.

JARDINERO PROFESIONAL español se ofrece para trabajar por las tardes para particulares. Formal y responsable. Teléfonos: 652480751.

JOVEN CARRETERILERO con experiencia se ofrece para trabajar en la zona sur. Teléfono: 657160132.

JOVEN con minusvalía reconocida busca empleo. Remito C.V. Teléfono: 916650765.

LIMPIAMOS PORTALES en Getafe. Somos autónomas. 140 euros al mes. Seriedad. Teléfono: 916017320.

MAQUINISTA REMALLADORA española, 37 años con experiencia, busca empleo en cadena, talleres de confección de ropa de señora, deportiva o laboral. Urgente. Teléfono: 626233389.

LUMINIOS ALUDAR S.L.
"NUEVAS SOLUCIONES EN ALUMINIO"
Ventanas
Rotura Punteo Térmico
Frentes de Armario
Mampara de baño
Ventana Tejado
Albañilería
C/ Leganés, 39 GETAFE (Madrid)
Teléfono: 91 683 67 76

QA Gestoría Mahillo
GESTORIA ADMINISTRATIVA
Autónomos y contabilidad
C/ Padre Blanco, 6
28901 Getafe (Madrid)
Tlfs: 91 681 40 88 / 38
Fax: 91 665 05 05
mahillo@gestores.net
www.gestoriamaahillo.com

Siempre Ahí Para Ti®

	GETAFE 349.000 €		GETAFE-KELVINATOR 414.000 €
Piso de obra nueva, calle Madrid. 3 dormitorios, salón independiente. 2 baños. Muy buena distribución. Excelentes calidades. 349.000 €		Piso nuevo de 113m2. 3 dormitorios. 2 baños, garaje, suelos de Gres y parquet. Calefacción, G.N. Muy buena distribución. Para entrar a vivir. 414.000 €	

ERA Getafe 91 681 56 23
C/ Manzana, 16 (semiesq. General Palacios)
28902 Getafe (Madrid) eragetafe@grupobasa.com
www.eraspain.com

BIOCUALITAS
LOCALES EN EL BERCIAL
902 111 037 / 609 519 564

OBRAS DE POCERÍA, desatracos urgentes, reformas en general, alicatado, pintura, fontanería, etc. C/ Fuenlabrada, 46. Getafe. Teléfono: 916806401.

PERIODISTA CON EXPERIENCIA en radio y prensa. Está interesada en colaborar en cualquier publicación o emisora de radio con trayectoria solvente. Teléfono 660353341.Sofia.

PERSONA RESPONSABLE española con experiencia se ofrece para cuidar niños o tareas domésticas. Zona Getafe. Mañanas. Teléfono: 678867487.

PINTOR Y DECORADOR de esculturas de marmolina y escayola busca empleo. Teléfono: 650346625.

REFORMAS EN GENERAL, mano de obra especializada, todo en albañilería, fontanería, pintura, pladur, encofrados... Presupuestos sin compromiso. Teléfono: 679995726.

REFORMAS EN GENERAL, solado, alicatado, etc. Teléfono: 670765243.

REPARACIÓN DE FRIGORÍFICOS y lavadoras, rapidez y seriedad, presupuesto sin compromiso. Teléfono de contacto: 916813910.

REPARAMOS SUS AVERÍAS, todo lo que tenga mal en su hogar, precios muy económicos, sólo Getafe. Teléfono: 646519144 y 639431083.

RUSO de 25 años busca trabajo por horas, como externo o interno. Teléfonos: 914489047 y 620718882.

SEÑORA busca trabajo como pintora decoradora. Teléfono: 679134937.

TRADUCCIONES de alemán e inglés al español y viceversa. Teléfono: 916963083.

TRADUCCIONES SE HACEN, del español al alemán e inglés y viceversa. Teléfono: 916963023.

ENSEÑANZA (OFERTAS)

ACADEMIA EN GETAFE necesita profesor de gestión de nóminas y salarios. Teléfonos: 916837816 y 916839711.

ACADEMIA EN GETAFE. Necesita profesor de inglés. Teléfono o mensaje al: 916839711.

PROFESOR DE A/A busco, que me enseñe montaje de split a nivel práctico y que tenga algo parecido a un taller. Teléfono: 661739500.

PROFESOR DE MARKETING y relaciones laborales necesita academia de Getafe para impartir curso. Teléfonos: 916837816 y 916839711.

(DEMANDAS)

ALEMÁN E INGLÉS, clases a domicilio. Gran experiencia. Teléfono: 916963083.

ALEMÁN, estudiante con experiencia imparte clases a domicilio en Getafe y zonas adyacentes. 8 euros la hora. Teléfono: 635941201.

CLASES PARTICULARES a todos los niveles de inglés y lengua. A domicilio. Verónica. Teléfono: 655232610.

CLASES PARTICULARES de apoyo, idiomas e informática. Teléfono: 916839711.

CLASES PARTICULARES, todas las asignaturas de ESO y Bachillerato. Amplia experiencia. Verónica. Teléfono: 655232610.

DIPLOMADA EN EDUCACIÓN ESPECIAL se ofrece para cualquier tipo de trabajo en el ámbito educativo. Experiencia en varios trabajos. Teléfono: 600685276.

DIPLOMADA EN MAGISTERIO, lengua extranjera, especialista en inglés. Da clases particulares todas las asignaturas. 1 año en Oxford. Prácticas en un colegio del Reino Unido. Sandra. Teléfono: 635442584.

FRANCÉS, profesor titulado con prolongada residencia en Francia da clases particulares. Teléfonos: 916823349 y 670627797.

FRANCÉS, profesora con 20 años de experiencia docente imparte clases de francés a domicilio, método especial, precio económico. Teléfonos: 679772020 y 916816900.

FRANCÉS Y LENGUA ESPAÑOLA, profesora de la ESO, licenciada en filología francesa e hispánica, con experiencia demostrable, imparte clases particulares. Teléfono: 916817921.

GUITARRA ELÉCTRICA Y ESPAÑOLA, clases particulares. Estilos: pop, rock, blues, etc. Canciones, solos, ritmos. Teléfono: 916960168.

MAESTRA de educación primaria, especialista en educación especial y clases de apoyo con experiencia, se ofrece para dar clases. Raquel. Teléfono: 600685276.

MAESTRA EDUCACIÓN ESPECIAL, imparte clases particulares a todos los niveles. Teléfono: 654593038.

MAESTRA IMPARTE CLASES de apoyo a niños de primaria y secundaria. Técnicas de estudio y gran experiencia, con buenos resultados. Teléfono: 912952063.

MATEMÁTICAS, clases particulares, nivel EGB, BUP, ESO Y COU. Teléfono: 649212693.

MATEMÁTICAS, física, química y biología. Clases particulares a nivel Primaria, ESO, Bachiller, Selectividad, FP y adultos. Teléfono: 916956861.

MATEMÁTICAS, física y química. Estudiante de telecomunicaciones da clases a niveles de ESO y Bachillerato. Teléfono: 630153159.

MATEMÁTICAS, física y química, profesor con 20 años de experiencia da clases a ESO y Bachiller. Teléfono: 916959071.

MATEMÁTICAS, licenciado en matemáticas da clases a todos los niveles, ESO, Bachiller, F.P., curso de acceso a la universidad y 1º de carrera y contabilidad financiera. Teléfonos: 661065495 y 676036103.

MÚSICA, profesora titulada con amplia experiencia en pedagogía musical da clases de piano, flauta, armonía y lenguaje musical. Preparación para acceso a conservatorio. Teléfonos: 916959071 y 665325208.

PROFESOR DE INGLÉS imparte clases particulares a domicilio. Experiencia y resultados. David. Teléfono: 655379216.

PROFESOR imparte clases particulares a domicilio. Todas las asignaturas en todos los niveles de ESO y Bachiller. Experiencia y resultados. Económico. David. Teléfono: 916956889.

PROFESORA DE INGLÉS titulada se ofrece para dar clases en su propio domicilio en Getafe. Todos los niveles. Galia. Teléfono: 916956891.

PROFESORA TITULADA imparte clases de apoyo durante el curso escolar a niños de Primaria y ESO. Buenos resultados. Teléfono: 916968978.

RUSO, clases particulares a domicilio. Profesora nativa. 20 años de experiencia docente. Precios económicos. Teléfono: 679772020.

SERVICIO DOMÉSTICO

ASISTENTA ESPAÑOLA se ofrece para trabajar por horas las mañanas, 32 años. Experiencia en servicio doméstico. 7,50 euros/hora. Teléfonos: 912952763 y 665093037.

ASISTENTA POLACA se ofrece para trabajo por horas, limpieza y plancha. Teléfono: 609241817.

CHICA BIELORRUSA busca trabajo, interna o externa. Buena presencia, simpática y muy trabajadora. Olga. Teléfono: 670722539.

CHICA COLOMBIANA se ofrece, con buenas referencias, para cuidar niños y fines de semana en Getafe. Clemén. Teléfono: 916967777.

CHICA DE 28 AÑOS se ofrece para tareas domésticas por horas o media jornada. Teléfono: 667003901.

CHICA ESPAÑOLA de 38 años se ofrece para limpieza de casas, chalets, oficinas, etc. Experiencia, formal y responsable. Teléfonos: 912267364 y 652488893.

CHICA JOVEN ESPAÑOLA se ofrece para cuidar niños a partir de las 15 h. hasta las 21-22 h. Llamar tardes. Teléfono: 657230456.

CHICA POLACA de 36 años, hablando español, seria y responsable, con experiencia, se ofrece para tareas domésticas, limpieza, plancha y cuidado de niños. Teléfono: 645234196.

CHICA RESPONSABLE y con experiencia se ofrece para tareas domésticas y cuidado de niños, sabiendo plancha. Teléfono: 660234062.

CHICA SE OFRECE, por las tardes en limpieza a partir de las 14.00 h. Teléfono: 916827573.

CHICA SE OFRECE, seria y responsable, para labores de limpieza, planchado, cuidado de niños o ancianos. Turno mañanas. Teléfonos: 606875820 y 916833003. Marcela.

CHICA SERIA y formal busca trabajo en servicio doméstico, cuidado de niños o ancianos. Disponibilidad de horario a partir de las 16 horas. Loredana. Teléfonos: 699593826 y 912952251.

PUBLICIDAD: TARIFAS ESPECIALES PARA PEQUEÑAS EMPRESAS Y PROFESIONALES. TELÉFONO: 91 601 03 94

CHICO se ofrece para limpieza y ayudas en el hogar por horas, horario de 8 a 13 h. Ruego seriedad. Preferentemente zona Getafe. Teléfono: 677234116.

ESPAÑOLA sería y responsable, no fumadora, varios años de experiencia, busca trabajo por horas. Teléfonos: 620718882 y 914489047.

INTERNA desea trabajar cuidando a persona mayor. Trato familiar. Teléfono: 695644120.

INTERNA se ofrece para cuidar niños o ancianos. Experiencia y referencias. Teléfono de contacto: 912955156.

JOVEN de 22 años se ofrece para las tareas de la casa. Teléfono: 679772020.

MUJER de 45 años se ofrece para trabajar por las mañanas en servicio doméstico, zona Getafe. Excelentes informes de una familia de la zona. Cristina. Teléfono: 680374465.

MUJER DE 48 AÑOS busca trabajo por horas, plancha, limpieza, cocina. Teléfono: 677654252.

MUJER DE 49 AÑOS busca trabajo para limpieza y plancha: 666781462.

MUJER ESPAÑOLA se ofrece para limpieza del hogar, 3 ó 4 horas, 3 días a la semana. Preferentemente Getafe. Teléfono: 916816997.

MUJER MEDIANA EDAD, desea trabajar externa o por horas, por las mañanas, con ancianos o tareas del hogar. Sector Getafe. Teléfono: 916960569.

MUJER MEDIANA EDAD se ofrece para cuidar personas mayores, sólo mañanas. Teléfono: 695644120.

MUJER UCRANIANA, busca trabajos para los sábados en servicio doméstico. Teléfono: 677654252.

RUSA de 47 años se ofrece para las tareas de la casa, cuidado de niños, profesora de francés y ruso. Teléfonos: 679772020 y 916816900.

SE OFRECE señorita para tareas domésticas, con buenas referencias y experiencia demostrable para trabajar mañana y tarde o por horas. Teléfono: 626999981

SEÑORA búlgara, sería y responsable, se ofrece para planchar, limpiar o cuidar niños por horas. Teléfono: 679134937.

SEÑORA colombiana, auxiliar de enfermería, buenas referencias y experiencia, se ofrece para cuidar a personas mayores. Teléfonos: 696736964 y 618920851.

SEÑORA de 45 años, buenas referencias se ofrece para trabajar en limpieza o cuidado de niños por horas, preferentemente Getafe y Sector III. Teléfono: 646510776.

SEÑORA de 45 años se ofrece para servicios de hogar doméstico, externa o por horas. Recomendaciones y experiencia laboral en el sector. Cristina. Teléfono: 637930363

SEÑORA de 47 años busca trabajo en servicio doméstico, cuidado de niños y personas mayores, planchar, limpiar. A partir de las 2 de la tarde. Con experiencia y referencias. Teléfono: 670442504.

SEÑORA de 52 años se ofrece para cuidar personas mayores, horario disponible de inmediato. Teléfono 679938377.

SEÑORA de 54 años se ofrece para servicio doméstico por horas. Teléfono: 916814344.

SEÑORA ESPAÑOLA se ofrece para planchar y cuidar niños o persona mayor. Teléfono: 658614660

SEÑORA responsable, con referencias, se ofrece para cualquier tipo de trabajo doméstico, cuidado de niños y ancianos. Teléfono: 912883816.

SEÑORA RUSA se ofrece como interna para cuidar personas mayores. Teléfono: 679772020 y 915054206.

SEÑORA se ofrece como asistente de hogar en Madrid o alrededores. De 9 a 17 h. Belén. Teléfono: 649699644.

SEÑORA se ofrece para trabajar por horas. Teléfono: 916814344.

SEÑORA sería y responsable se ofrece para limpiar o cuidar niños o ancianos. Vehículo propio. Teléfono: 667410655.

SEÑORITA DE 21 AÑOS se ofrece como dependienta, empleada doméstica por horas o cuidadora de niños. Preferentemente zona sur de Madrid. Teléfono: 630801485.

SEÑORITA se ofrece para limpieza por las tardes, a partir de las 14.00 h. Teléfono: 916827573.

UCRANIANA 30 años se ofrece para tareas de la casa. Teléfonos: 679772020 y 916816900.

PISOS

(COMPRA EN GETAFE)

COMPRO PISO a particular de 3 dormitorios. Al contado. En Getafe. Teléfono: 916821282.

(VENTA EN GETAFE)

ALHÓNDIGA. Piso 65 m², salón de paso, 2 dormitorios, cocina amueblada, a/a, terraza, reformado, mejor ver. 177.298 euros. Teléfono: 916834244.

ALHÓNDIGA. Piso 70 m², 3 dormitorios, 1 baño. Terraza de 7 m². Amueblado. Cocina y baño reformado. Todo exterior. Muy bien comunicado. 191.080 euros. Teléfono: 916815623.

ALHÓNDIGA, piso para reformar, 75 metros cuadrados útiles, 3 dormitorios, g/n terraza, bien cuidado, mejor ver. 219.370 euros. Teléfono: 916834244.

ALHÓNDIGA, se vende piso, 100 m², 3 dormitorios. Teléfono: 916827671.

ALHÓNDIGA, se vende piso, muy soleado, 4º, cerca de estación Getafe Central. Teléfonos: 916963214 y 616282762.

ARROYO CULEBRO se vende piso, 114 m², 3 habitaciones, amplias con a/e, 2 baños, cocina 10 m², con muebles roble y encimera granito, doble acristalamiento en toda la casa, 2 terrazas, puerta acorazada, calefacción g/n. Precio: 320.000. Teléfonos: 916844033 y 639784780.

C/ MADRID, se vende piso, 115 m², 3 dormitorios, 2 cuartos de baño, c/c, a/a, cocina recién amueblada, terraza en el salón forrada de madera, moldura de escayola por toda la casa, puertas de roble nuevas. Muy bonito. Teléfonos: 620236179 y 91696664045.

C/ HOSPITAL DE SAN JOSÉ, piso seminuevo, 72 m², salón indep., cocina amueblada, 2 dormitorios más amplio trastero, primeras calidades, ascensor. 220.000 euros. Teléfonos: 916831503.

EL BERCIAL. Piso de 100 m², 3 dormitorios, 1 baño, garaje y trastero, ascensor, calefacción, zonas deportivas, jardines y piscina. Inmejorable zona. Mejor ver. 350.000 euros. Teléfono: 916815623.

GETAFE AYUNTAMIENTO, bajo ext., 3 dormitorios, baño completo, patio, 60 m², reformado. 180.000 euros. Teléfono: 686101310.

GETAFE, apartamento nuevo a estrenar, 42 m², 1 dormitorio, salón, baño, tendero, cocina americana, tarima y gress, a/a, a/e, climalit, todo exterior, bajo, muy bonito. Teléfono: 625167731.

GETAFE. C/Garcilaso. Nueva construcción. Ático de 2 dormitorios con amplísima terraza, trastero y pza. de garaje incluidos, cuarto de baño completo, c/i de roble, a/e forrados, cocina amueblada, c/i por g/n, radiadores de aluminio, a/a, videopuerto, sistema de seguridad. Estudiamos sus posibilidades de pago. Teléfono: 916837373.

GETAFE, piso 1º, 1 dormitorio, todo amueblado, v. de aluminio, reforma hecha para entrar a vivir, c/n, a 5 min. de universidad y 10 de metrosur, baño y cocina reformados, cocina con electr. 38.000.000 pts. Precio negociable. Urge venderlo. Teléfono: 916833794.

GETAFE CENTRO. Ático a estrenar, apartamento 1 dormitorio, amplia terraza, g/n, ascensor, todo amueblado. Muy buenas calidades. Teléfono: 916834244.

GETAFE CENTRO, exterior, 75 m², planta 3ª, 3 dormitorios, cocina amueblada, baño, terraza, zonas comunes, 2 a/e, c/c, gress, climalit, p/i roble. Reformado. 211.000 euros. Teléfono: 916019233.

GETAFE CENTRO, Piso 100 m², 4º, salón 56 metros, 2 dormitorios, cocina y baño, salón de diseño. 269.950 euros. No agencias. Teléfono: 629891371.

GETAFE CENTRO. Piso céntrico de 69 m², 2 dormitorios, 1 baño. Totalmente reformado. Gres y parquet. Se queda completamente amueblado. 205.000 euros. Teléfono: 916815623.

GETAFE CENTRO. Piso céntrico de 82 m², 3 dormitorios, 1 baño completo. Terraza de 8 m². Cocina y baño reformados. Bien comunicado. 229.686 euros. Teléfono: 916815623.

GETAFE CENTRO, piso reformado con 2 dormitorios, cocina amueblada, con terraza, a/a, muy luminoso, buena zona. 213.359 euros. Teléfono: 916834244.

GETAFE CENTRO, vendo apartamento, obra nueva, directamente propietario, 1 dormitorio, salón, cocina americana, baño, 49 m², ascensor, calefacción t/n. 300.000 euros. Teléfono: 679227871.

GETAFE CENTRO, vendo piso, 94 m², 4 dormitorios, cocina amueblada, a/a, exterior, cerca de renfe. 253.000 euros. No agencias. Teléfono: 618741047. Tardes

GETAFE, venta de piso. Muy bien comunicado en la comida de España, 3 dormitorios, 1 a/e, salón de paso. Cocina amueblada. Baño completo reformado, instalaciones nuevas gran terraza cerrada y trastero 13 m². 245.000 euros. Negociables. Teléfonos: 620144007 y 679373573.

JUAN DE LA CIERVA, 56 m², 4º interior, muy luminoso, 3 dormitorios, entrada a salón con terraza, cocina, baño, g/n, calefacción, indep., v/ aluminio, todo amueblado, para entrar a vivir, bien comunicado con transporte público. Cerca de la universidad. 26.000.000 ptas. 156.263. Teléfono de contacto: 912284985.

JUAN DE LA CIERVA, piso de 60 m², 2 habitaciones, 1 baño completo, cocina amueblada con electr., ascensor, terraza acristalada, calefacción t/m, dobles v., p/i pino, todo reformado. Particular. 228.410 euros. Teléfono: 699653089.

JUAN DE LA CIERVA. Piso de 67 m², 3 dormitorios, 1 baño, terraza de 7 m². Cocina y baño amueblados. Suelos de gress. Muy bien comunicado. 201.700 euros. Teléfono: 916815623.

JUAN DE LA CIERVA. Piso de 75 m². 4 dormitorios, 1 baño y 1 aseo. Suelos de gres y parquet. Calefacción de g/n. Todo reformado. Muy bien comunicado. 232.000 euros. Teléfono: 916815623.

JUAN DE LA CIERVA. Piso de 105 m², 3 dormitorios y 2 baños, calefacción central. Gress y parquet. Garaje y trastero. Todo reformado. Precioso. 344.530 euros. Teléfono: 916815623.

JUAN DE LA CIERVA. Piso para reformar, 60 m², salón de paso, 3 dormitorios, ascensor en proyecto, ideal para inversionistas. 207.349 euros. Teléfono: 916834244.

JUAN DE LA CIERVA. Piso totalmente reformado, 2 dormitorios, salón indep. cocina amueblada con electr., calefacción, patio y trastero, amueblado. Mejor ver. 201.339 euros. Teléfono: 916834244.

KELVINATOR. Piso seminuevo, 4 amplios dormitorios, 2 WC, salón independiente. ¡Muy cuidado! Ascensor, garaje, trastero. Teléfono: 916834244.

KELVINATOR, se vende piso (frente a nuevo Mercadón). Piso primero 90 m² útiles, 3 dormitorios, a/a, doble ventana en todo el piso, a/e, trastero, 2 plazas de garaje, 440.000 euros. Teléfono: 667658945.

MARGARITAS. Piso de 68 m², 3 dormitorios, 1 baño. Totalmente reformado, calefacción de g/n y a/a. Gres. Climalit. Para entrar a vivir. Mejor ver. 216.288 euros. Teléfono: 916815623.

MARGARITAS, piso totalmente reformado, a capricho, 2 dormitorios, cocina amueblada con electrodomésticos, hidromasaje, g/n, terraza, a/a ideal para jóvenes. Teléfono: 916834244.

PZA. GÁLVEZ, exterior, 95 m² útiles, 1ª planta, 3 dormitorios, 2 baños, cocina amueblada, g/n, climalit, nuevo, 5 años. Plaza de garaje opcional. 330.000 euros. Teléfono: 649723127.

SAN ISIDRO. C/ Valdemoro, piso bajo, exterior, 2 dormitorios. 34.000.000 pts. Teléfono: 616783486.

SAN ISIDRO, particular vende apartamento, exterior, 1º, patio, gress, cocina individual, terraza acristalada, p/b. 135.227 euros. Teléfono: 652186021.

SAN ISIDRO. Piso 3 dormitorios, 2 baños completos, terraza y tendero, calefacción, a/a, totalmente reformado, ascensor en proyecto. Garaje opcional. 2ª planta, 88 m². 277.000 euros. Teléfono: 646540696.

SAN ISIDRO. Piso totalmente reformado, 2 dormitorios, muy luminosos, para entrar a vivir. 183.310 euros. Teléfono: 916834244.

SAN ISIDRO, piso totalmente reformado, 70 m² útiles, salón de paso, 3 dormitorios, g/n, a/a terraza. Muy bonito. 225.380 euros. Teléfono: 916834244.

SAN ISIDRO, vendo piso, bajo, bien comunicado. Precio a convenir. Teléfono: 616783486.

SECTOR III. Precioso chalet adosado de esquina, 4 plantas, 275 m² construidos, más 120 m² de jardín, cocina valorada en 36.000 euros. 4 dormitorios, 2 baños más aseo, piscina, pistas de tenis y otros deportes, reformado, sótano, bodega. Muy baja comunidad. Teléfono: 636062269.

UNIVERSIDAD, particular vende piso, reformado, 65 m², exterior, 3 dormitorios, salón con mural, terraza, cocina amueblada, maletero, v/climalit, p/i roble, gress, p/b, 3ª planta, bonitas vistas, muy luminoso, bien comunicado (Metrosur, tren y autobús). 180.000 euros. Llamar tardes. Teléfonos: 696616251 y 639428737.

VENDO PISO C/ Laguna de Joatzel. Estupenda relación calidad precio. 3 dormitorios, 2 baños, salón amplio con a/a, cocina amueblada de diseño, muy luminoso, exterior. Garaje opcional con acceso directo desde vivienda. 18.030 euros plaza de garaje. Vista estupenda parque infantil, cerca colegios, institutos y autobús. Precio vivienda 385.430 euros. Teléfono: 607212422.

VENDO PISO en Getafe. Laguna de Joatzel, 93 m², 2ª planta, todo exterior, luminosos, 3 dormitorios, 2 baños completos, salón 22 m², parquet, a/e, c/i, doble ventana, ascensor, zonas verdes. 304.000 euros. Teléfono: 625113035.

VENDO PISO en zona Alhóndiga. Totalmente reformado, 2 habitaciones, cocina amueblada, salón indep. con terraza, baño completo, trastero. Calefacción con t/n. Teléfono. 646208627.

(VENTA FUERA DE GETAFE)

ALICANTE. Vendo apartamento en la Marina, 42 m². 14.000.000 pesetas. Teléfono: 616976576.

ALICANTE. Vendo bungalow en playa Grand Alacant. 124 m². 30.000.000 pesetas. Teléfono: 616976576.

ÁVILA (EL TIEMBLIO) CHALET 3.500 m², 2 plantas, 7 dormitorios, salón indep. (17 m²), cocina amueblada, 5 baños completos, aseo, balcón, terraza (20 m²), tendero, patio (2.000 m²), piscina climatizada, 3 a/e, tarima, pintura estuco, p/i pino. Reformado. 511.000 euros. Teléfono: 916019233.

EL GRAO, (Gandia), 93 m², 3 dormitorios, 2 de ellos dobles, amueblado, reformado, muy soleado, a 500 m de la playa. 75.000 euros. Teléfono: 600351085.

EMBAJADORES, piso 40 m² aprox., 2 dormitorios, cuarto de baño, cocina pvc, todo amueblado, tarima, p/i roble, acumuladores t/n, todo reformado. 133.000 euros. Teléfonos: 656566478 y 649691896.

GRIÓN, particular, chalet pareado de esquina, 2 plantas+sótano, 250 m² habitables, 520 m² de parcela, reforma a estrenar. 378.637 euros. Teléfono de contactar: 629162083.

MAJADAHONDA, vendo piso céntrico, 105 m², 4 dormitorios, 2 baños, 1 terraza de 100 m². Precio: 272.378,36 euros. No agencias. E-mail: hilmi_moh@yahoo.es.

MARUGÁN, (Segovia), Urbanización 7 fuentes, chalet indep., 4 dormitorios, 188 m², en 2 plantas, 1ª planta, salón de 27 m², cocina 12 m², 3 dormitorios dobles, 2 porches, garaje cerrado de 21 m². 2ª planta, buhardilla de 20 m², aseo y terraza de 13 m². Suelos rústicos, v. de aluminio climalit, p/b, contrav. metálicas, parcela de 2.500 m² con más de 150 árboles. Zona tranquila. 213.000 euros. Teléfono: 630638705.

PARLA, Fuentebella, 80 m², 3 dormitorios, salón comedor, cocina amueblada, baño completo, terrazas acristaladas, c/c, tarima flotante, puertas de roble, reformado, piscina y zonas deportivas. Teléfono: 607460983.

PINTO, 60 m², 2 dormitorios, 2 baños, a/a, c, g/n, bomba de calor, 7 a/e, ascensor directo a garaje, pza. de garaje, cocina amueblada, tarima, p/b, salón indep., tendero, trastero, urbanización privada y portero físico. 210.354 euros negociables. Teléfono: 647782328.

PINTO, La Tenería, apartamento de 45 m²+30 m² de patio, nuevo, garaje y trastero. 190.000 euros. Teléfono: 609227733.

RETUERTA DE BULLARQUE (Ciudad Real). Parcela 5.000 m², vallada, viña, olivos, árboles frutales, zona regadío, instalación por goteo, tractor, nave. Muy económica. Teléfono: 916957929.

SANCHINARRO, vendo ático, 90 m², 2 dormitorios, cocina amueblada, garaje, trastero, 30 m² de terraza, zonas comunitarias, 2 piscinas. 399.000 euros. Teléfonos: 675090797 y 669864401.

SANTA OLALLA, (Toledo), se vende casa de 225 m² con chimenea y pozo. 93.000 euros. Teléfono: 685418572.

SE VENDE PISO EN GUARDAMAR, 3 dormitorios, salón amplio cocina, terraza exterior, a/a, bomba de calor, próximo a mercadóna. 189.320 euros. Teléfono: 916825272 y 617618592

TORRIJOS. venta de chalet, pareado nuevo a estrenar, 2 plantas. En planta baja, habitación salón con cocina amueblada, baño. En 1ª planta, 3 habitaciones, y dos baños. Calefacción. 200 metros de parcela. Precio 180.000 euros. Teléfono: 699397748. Tardes

URBANIZACIÓN COTO DE SAN ISIDRO, vendo piso a estrenar, 65 m² útiles, 2 dormitorios, cocina con tendero, amplio salón indep., pza. de garaje y piscina comunitaria. Todo amueblado. Km 79,5 de la N-6, cerca de Villacastín, con parada de autobús Larrea Madrid-Ávila. Precio: 128.000 euros. Teléfonos: 916959071 y 657123155.

VENTA CHALET. Chozas de Canales (Toledo) chalet adosado nuevo, entrega verano 2006, 25 minutos de madrid, 265 m² construidos, 180 útiles, 65 m² de patio. Garaje. Cocina amueblada, aseo, salón, dormitorio en 1ª planta, buhardilla acabada con solarium (terraza). Calefacción. 204.000 euros. Teléfono: 625167731

VILLAVERDE BAJO, piso de 50 m², junto a estación de renfe, 3 habitaciones, terraza exterior, bomba calor. Particular, no agencias. Para entrar a vivir. 189.400 euros. Teléfono: 669853924.

VILLAVERDE BAJO, vendo piso, 3 dormitorios, 1 baño, todo amueblado, 70 m². Precio: 171.288 euros. Teléfono de contacto: 679770183.

ZARZAQUEMADA (LEGANÉS), C/Monegos. Bien comunicado cercano a metro y renfe, completamente reformado, 3 dormitorios, cocina, baño, comedor, terraza. Teléfono: 609030549.

(ALQUILER EN GETAFE)

AVDA. ANDALUCÍA, Apartamento. 1 dormitorio, urbanización cerrada con piscina, trastero, todo amueblado. A estrenar. 650 euros. Imprescindible aval. Teléfono: 647657739

BUSCO CHICA SERIA y responsable para compartir piso muy agradable, cerca al metro y Renfe. Llamar mañanas y los miércoles y jueves a cualquier hora. Teléfono: 636213286.

CHALET SECTOR III alquiler, cooperativa Nuevo Hogar, céntrico, a 2 min. de metro, 4 dormitorios, 2 baños y 1 aseo, buhardilla, totalmente amueblado, a/a, a/e, garaje para 2 coches, disponible en octubre de 2005. Necesario aval. Renta 1.200 euros. Teléfono: 617654119.

GETAFE CENTRO, se alquila habitación amueblada para chica en piso compartido de Renfe y metrosur. Teléfono: 916960503

GETAFE NORTE, se alquila piso, 70 m² útiles+garaje+ 0 m² de patio. Seminuevo, excelente situación, a 5 minutos de universidad, 3 minutos de C.C. Bulevar, 1 minuto de Renfe Universidad, 4 minutos Metrosur Los Espartales, 2 minutos de líneas 443 y 448 a Madrid. 2 dormitorios, 2 baños, parquet, persianas eléctricas, a/a, salón indep. 870 euros/mes. Teléfonos: 650800152 y 916958883.

HABITACIÓN AMUEBLADA espaciosa en piso a compartir (3 dormitorios, 2 baños, salón con tv, parquet, cocina con vitro, ascensores, internet, etc.). Junto a Renfe, metro y universidad. Teléfonos: 650958019 y 635941201.

HABITACIÓN AMUEBLADA se alquila en piso compartido con c. y g/n. Derecho a todo. Para chicas o pareja. Metro Juan de la Cierva. Teléfonos: 916018352 y 662006826.

HABITACIÓN INDIVIDUAL amueblada se alquila, zona plaza de España, cerca de Renfe y Universidad. Comunidad incluida. Llamar de 18 a 22 h. Teléfono: 625815080.

HABITACIÓN para una persona se alquila en avda de los Angeles. Teléfono de contacto: 639968247.

HABITACIÓN, se alquila, a 5 min. de Renfe y Metrosur, muy bien comunicada. Muy económica. Totalmente amueblada. Preferentemente jóvenes. Teléfono: 616659990.

HABITACIÓN, se alquila a chica estudiante, a 5 min. de la Universidad. 200 euros, primer piso. Teléfono: 660167436.

HABITACIÓN, se alquila en centro de Getafe, junto a Renfe. c/c, con derecho a cocina. Para chicas. Teléfono: 600351085.

MARGARITAS, frente a Universidad, 3 dormitorios, 4ª planta exterior, completamente reformado, amueblado, calefacción t/n, toma de teléfono y tv en habitaciones, bañera de hidromasaje en baño. Aval bancario o de propiedad. 690 euros. Teléfonos: 618164057 y 619794528.

PISO EN ALQUILER, Getafe centro, calefacción, a/a, 3 dormitorios, amueblado. 700 euros/mes. Teléfono: 916813741.

SE ALQUILA CHALET en Sector III, Las Laderas, 3 baños, 3 dormitorios, cocina, salón, buhardilla y sótanos totalmente adaptados, garaje y patio. 1.200 euros. Teléfono: 916830656.

SE ALQUILA DÚPLEX, en Sector III. 150 m²+40 m², jardín a estrenar. Zona privada ajardinada. 1.000 euros. Teléfonos: 916596215 ó 675067383.

SE ALQUILA HABITACIÓN amueblada para chica, en piso compartido en el centro

PUBLICIDAD: TARIFAS ESPECIALES PARA PEQUEÑAS EMPRESAS Y PROFESIONALES. TELÉFONO: 91 601 03 94

SE ALQUILA (Málaga), apartamento en 1ª línea de playa, con vistas al mar, todo equipado con todas las comodidades, urbanización piscinas infantil y adulta, 2 pistas de tenis, parque infantil, zonas verdes y jardines. Teléfonos: 916813391 y 677386932.

TORRE DE LA ORADADA (Alicante), se alquila piso, 2ª quincena de julio. Primera línea de playa. Teléfonos: 914771973 y 649515976

ZAHARA DE LOS ATUNES, (Cádiz), 2 hab., 2 terrazas, garaje, a 100 m de la playa, piscinas, pádel, espectaculares vistas al mar y a la montaña. Semana Santa, quincenas, meses. Angeles. Teléfono: 669936656.

ZAHARA DE LOS ATUNES, (Cádiz), alquilo dúplex con ático, 3 dormitorios, 2 baños, 70 m² de terrazas, salida directa a playa, piscinas, garaje, vistas al mar y a la montaña. S.S., quincenas, meses. Angeles. Teléfono: 669936656.

(DEMANDA DE ALQUILER FUERA DE GETAFE)

MADRID, cualquier zona, pareja española busca apartamento, 1 dormitorio amueblado, exterior con terraza, bien comunicado urge para entrar a vivir. Sin aval. No agencias. 400 euros. Teléfono: 626233389

PARCELAS Y FINCAS RÚSTICAS

(DEMANDA DE TERRENOS)

GETAFE. Compramos solares y casas viejas. Llámenos e informemos de su terreno. Pagamos al contado. Teléfono: 916837373.

LOCALES, NAVES Y OFICINAS

(ALQUILER EN GETAFE)

ALQUILO LOCAL, en Getafe, 8 metros, bien situado, junto a entrada galería comercial, ideal para cualquier negocio, C/ Juan de la cierva. Teléfono: 916828540 ó 677269181.

AULA DE INFORMÁTICA se alquila en Getafe. Teléfono: 916837816.

CENTRO DE ESTUDIOS se alquila en Getafe. En funcionamiento. Teléfono: 678526081.

GETAFE CENTRO, se alquila local, 230 m², con todas las instalaciones. Teléfono: 916827671.

LOCAL ACONDICIONADO alquilo para cualquier negocio u oficina. Ideal para peluquería. 40 m² útiles, con servicio, lavabo, cierras ciegos, local de esquina. Sector III. 450 euros + Iva. Teléfono: 916959071.

LOCAL COMERCIAL alquilo en Getafe. Zona Kelvinator, avda. del Ferrocarril. 15 m de fachada, 105 m². Precio: 1.382 euros/mes + comunidad + IVA. Teléfono de contacto: 916960284.

LOCAL COMERCIAL en Getafe Norte, se alquila. C/ María Moliner nº 3. 60 m² en bruto, 8 metros de fachada. Acera de 20 m, de ancho para cualquier tipo de actividad. Alquiler gratis con condiciones. Teléfono: 615209831.

LOCAL de 120 m², zona centro (detrás del Ayuntamiento), reformado. Alquiler 1.052 euros+IVA. Teléfono: 696811999. Preguntar por Juan.

LOCAL EN GETAFE se alquila (zona avda. de España), 250 m², mucha fachada y salida a dos calles. Precio a convenir. Teléfono: 678526081.

NAVE INDUSTRIAL en Getafe, P.I. San Marcos. 400 m²+40 m² de oficinas. Patio trasero y delantero. Con luz y agua. Teléfono de contacto: 639303663.

SE ALQUILA LOCAL en Getafe (C/Sta. Bárbara, próximo a Universidad), 70 m². Reformado. Listo para entrar, 2 WC. Ideal para despacho, consultorio, oficina. Precio 400 euros. Teléfono: 676 450 473 ó 91 696 01 26 (noches).

SE ALQUILA LOCAL en zona centro, nuevo, 80 m²+20 m² de patio, con baño, agua y luz. 750 euros. Teléfono: 639774569.

(ALQUILER FUERA DE GETAFE)

LOCAL se alquila, zona Pinto. Diáfano. Calle peatonal. Ideal cualquier negocio. 76,5 m², luces a 2 calles. Precio aprox.: 590 euros. Teléfonos: 916839459 y 617825758. Llamar por las tardes.

VILLAVERDE BAJO, alquilo local, 60 m², ideal para peluquería, calle comercial, frente autoservicio Día. Teléfono: 916962916.

(COMPRA EN GETAFE)

COMPRO PARCELA en Polígono Industrial Los Olivos. 500 m aproximadamente, preferentemente primera fase. Teléfono: 627845114

(VENTA EN GETAFE)

GETAFE CENTRO, vendo local. 100.000 euros. Teléfono: 639781161.

LOCAL en venta zona centro peatonal (próximo al Ayuntamiento) 70 m². Precio: 168.283 euros. Teléfono: 916010626.

OFICINAS de 200 m², entradas por C/ Arboleda y C/ San Isidro. 8 despachos, 4 baños, climatizadas, están nuevas. Posibilidad de dividir en 2. Teléfono: 915223986.

SECTOR III, particular vende o alquila en el Sector III de Getafe local. 140 m² en planta y 140 m² en sótano, dando a 3 calles. 15 m de escaparate y fácil aparcamiento. Venta: 385.000 euros. Alquiler: 1.600 euros+IVA. Teléfono: 629162083.

(VENTA FUERA DE GETAFE)

DOS NAVES INDUSTRIALES se venden. Una de 240 m y otra de 200 m. Villaverde alto, Madrid. Teléfono: 639394960

BAR de 90 m², en Parla, C/ San Antón 5. Precio: 105.177 euros. Manolo. Teléfono de contacto: 916981640.

LEGANÉS, zona Hospital, se vende local de 35 m². Teléfono: 916941628.

NAVE se vende. 96 m². En edificio industrial en Villaverde A. Teléfono: 639394960.

(TRASPASO EN GETAFE)

BAR HELADERÍA C/ Juan de la Cierva, 36, se traspasa. Está reformado y en funcionamiento. Buen precio. Teléfonos: 916956563 y 651763585.

CENTRO DE ACUPUNTURA Y MASAJES se traspasa en Getafe centro. En pleno funcionamiento, por no poder atender. Excelente oportunidad para fisioterapeutas y masajistas, acupunturas, naturópatas y esteticistas. Muy buen precio. Para más información contactar a través del teléfono: 617232875.

SE TRASPASA BAR DE COPAS, en Getafe, 180 m2, recién reformado, funcionando a pleno rendimiento, posibilidad de poner terraza. Teléfono: 658179600

GRUPO IBERSOL

CONSULTING Y GESTION INMOBILIARIA



PISOS DE NUEVA CONSTRUCCIÓN EN ZONA CENTRO, DE 1 A 3 DORMITORIOS VEN E INFORMATE

<p>VENDO PISO ZONA ALHÓNDIGA 34 M2, APROX., PLANTA BAJA, 1 DORMITORIO, 1 A/E, 1 BAÑO, COCINA AMERICANA, PATIO (4 M2 APROX.), REFORMA A ESTRENAR. PRECIO: 135.200 euros TLF.: 91.695.45.97</p>	<p>ALQUILO LOCAL GETAFE ZONA MUY CENTRICA, VISTAS A CALLE MADRID, DE 247 M2 APROX., FACHADA DE 10 M. APROX., EN BRUTO, TIENE SALIDA DE HUMOS. PRECIO: 6.000 euros Mes + IVA TLF.: 91.695.45.97</p>	<p>VENDO PISO ZONA CENTRO 50 M2 APROX., PLANTA BAJA, EXTERIOR, 1 DORMITORIO, 1 BAÑO COMPLETO, SALÓN Y COCINA INDEPENDIENTES, PATIO, ASCENSRO, NUEVO PRECIO: 218.768 euros TLF.: 91.695.45.97</p>
---	--	--

C/ Madrid, 57 (Local) · GETAFE (Madrid)
TEL. 91 695 45 97

MC AG. INMOBILIARIA

Desde 1989

<p>JUAN DE LA CIERVA Piso totalmente reformado, 3 dormitorios, 2 terrazas incorporadas, G/N, amueblado. ¡¡¡Para entrar a vivir!!! 40.100.000 ptas / 241.005 euros</p>	<p>COMPRE PISO A PRECIO DE ALQUILER FINANCIACIÓN 100% + GASTOS HIPOTECAS PARA EXTRANJEROS. DINERO URGENTE. SOLUCIONAMOS TODOS SUS PROBLEMAS ECONÓMICOS</p> <p>comercial@getafeweb.com prestamos@getafeweb.com</p>	<p>AVENIDA DE LOS ÁNGELES Piso seminuevo, 3 dormitorios, 2 WC. Salón independiente. Amplia cocina amueblada. Ascensor. Garaje opcional. ¡¡¡Mejor ver!!! 51.400.000 ptas / 308.900 euros</p>
<p>GETAFE CENTRO Pisi de 90 m2 útiles, salón independiente, 3 dormitorios, Terraza, Gas natural, Reformado. ¡¡¡Muy buena zona!!! 42.800.000 ptas / 257.235 euros</p>	<p>JUAN DE LA CIERVA Piso de 4 dormitorios, cocina con electrodomésticos. Totamente reformado. Terraza. Gas natural. ¡¡¡Mejor ver!!! 42.900.000 ptas / 295.670 euros</p>	<p>GETAFE CENTRO Piso 100 m2 útiles, 3 dormitorios, 2 WC, amplia cocina, terraza, G/N, ascensor, garaje, trastero. ¡¡¡Muy luminoso, excelente situación!!! 55.000.000 ptas / 330.550 euros</p>
<p>LA ALHONDIGA Piso de 95 m2, 4 dormitorios. WC + Aseo. Terraza. Reformado. Tarifa nocturna. Garaje opcional. 50.000.000 ptas / 300.500 euros</p>	<p>LA ALHONDIGA 1ª planta de 4 dormitorios, WC+aseo, reformado, terraza, G/N y A.A. ¡¡¡Buenas calidades, para entrar a vivir!!! 54.500.000 ptas / 327.550 euros</p>	<p>KELVINATOR Piso de renta libre, 3 dormitorios, amplio salón independiemte, 2 WC, patio privado, ascensor, A/A, trastero y zonas comunes 58.800.000 ptas / 353.395 euros</p>

C/ Felipe Estevez, 16 Local · Teléfono: 91 683 42 44 · Fax: 91 696 55 08

SE TRASPASA EN GETAFE, furtos secos, golosinas, local 15 m2, funcionando en c.c. M-50, sector III, Totlamente montado, buena cartera de clientes, por no poder atender. 18.000 euros negociables. (Alquiler 605 euros negociables). Teléfono: 630043555

SE TRASPASA LOCAL COMERCIAL, 95 m2, aproximadamente, al lado del ayuntamiento C/ Toledo. 80.000 euros. Actualmente pizzería y cafetería. Teléfono: 916968961 y 661937995

SE TRASPASA LOCAL montado como Kebab, con todas las licencias para trabajar en el acto. Zona Getafe Centro. Urge. 36.000 euros negociables. Posibilidad terraza. Teléfono: 645755187

TIENDA RECIÉN INAUGURADA se traspasa, renta baja. Centro de Getafe. Precio a convenir. Interesados Teléfonos: 916017941 y 917977359.

(TRASPASO FUERA DE GETAFE)

LEGANÉS TRASPASO alimentación y frutos secos. En muy buena zona, funcionando y con clientela. Cerca de colegio, hospital y metro. Urge por no poder atender 16.000 euros. Teléfono: 605524504

MOTOR

(VENTA)

AUDI A6 2.5 TDI, 150 cv, 6 velocidades, junio 2000, cuero, parktronic, climatizador, elevavolantes eléctrico, llantas, CD, etc. 17.139 euros. Teléfono: 918950508.

BMW 320 DIÉSEL, 136 cv, año 2000, climatizador, perfecto estado, 50.000 km., transferido. 16.500 euros. Teléfono: 629259401.

BMW 520, 170 cv, 130.000 km. Libre de revisiones, nacional, azul, perfecto estado, diciembre de 2000. 13.600 euros. Teléfono: 607745814.

CHRYSLER VOYAGER 2.5 TDSE PLUS, 115 cv, nov. 2000, azul, 7 plazas, todos los extras. 16.250 euros. Teléfono: 918950508.

LICENCIA DE TAXI, jubilación libra vienes con vehículo. 150.000 euros. Teléfono: 699397748.

MERCEDES E220 CDI, caja nueva, plata, octubre 2002, todos los extras. 27.346 euros. Teléfono: 629259401.

MERCEDES E290 TD, avantgarde, diciembre del 97, automático. 16.250 euros. Teléfono: 665523806.

MITSUBISHI MONTERO 2500 GLS corto Turbodiesel 99 cv 3P, color verde y plata. 126.000 Kms. Matriculado 5/1.993, A/C. Elevavolantes eléctricos. Defensas delanteras y traseras. ITV Julio de 2005. 10 meses de seguro. Ruedas 265/70 R15. Siempre en garaje. Precio: 9.800. Teléfono: 607705412

NISSAN ALMERA 2.000 Diesel, 4 puertas, EE, CC, DA, AA, radio CD MP3, 2 airbags, 62000 km. A toda prueba. 5.000. Particular. Teléfono: 626818715 ó 916814845

PEUGEOT 205 GENERACION, año 1997, aire acondicionado, elevavolantes eléctricos, 155.000 km, muy buen estado. 2.700 euros. Teléfono: 617684464.

ROVER 4.14, 16 válvulas, 100 cv, a/a, e/e, c/c, d/a, año 95, radiocassette con cargador Alpine, ruedas recién cambiadas, buen estado. 1.800 euros negociables. Teléfono: 620123207.

SEAT IBIZA 1.9, diésel, con todos los extras, ITV pasada hasta diciembre de 2005, color rojo. Teléfono: 665150918.

SEAT TOLEDO 1.9, 110 cv, año 2002, gris medio, todos los extras. 13.000 euros. Teléfono: 649885427.

SE VENDE MOTO, Peugeot Speed Five 2, perfecto estado, como nueva muy bien mantenida, mejor ver, 750 euros negociables. Teléfono: 686491383

TOYOTA RAV-4, Modelo Luna, año 2001, 71.000 km., 5 puertas, color plata, a toda prueba. 17.000 euros. Teléfono de contacto: 653611812.

VOLKSWAGEN GOLF 4. TDI, vengo, 130 cv, climatizador, ordenador, cargador frontal, suspensión sport, muy equipado y bonito, con libro de revisiones. Mejor ver. Teléfono: 635412272.

VOLKSWAGEN PASSAT TDI, 130 cv, 6 velocidades, confortline, color azul metalizado, llantas y climatizador, año 2001. 16.980 euros. Teléfono: 649885427.

GARAJES

(ALQUILER/VENTA EN GETAFE)

ALQUILER PLAZA DE GARAJE, muy amplia, C/ San Isidro. 90 euros. Llamar tardes. Teléfono: 916820311

ALQUILO 2 PLAZAS de garaje muy amplias, zona El Casar, cerca del recinto ferial. Teléfono: 617548874 y 916955863.

ALQUILO PZA. DE GARAJE, alquiler plaza de garaje en C/ Madrid, noches y fin de semana. Teléfono: 610065246.

ALQUILO PZA. DE GARAJE, C/ Esteban Terradas cerca de Renfe. Obra nueva, 75 euros. Teléfonos: 665271493 y 916822105.

ALQUILA DE ESPAÑA, frente al Polideportivo Juan de la Cierva. Se alquila plaza de garaje. Teléfono: 916815590. Llamar de 14.30 a 16.30 h.

AVDA. JUAN DE BORBÓN, Getafe Norte, vengo plaza de garaje. 21.000 euros negociables. Teléfono: 916832454.

AVDA. DE LAS CIUDADES, alquiler plaza de garaje. 70 euros/mes. Todo incluido. Teléfono: 647528427.

AVDA. DE LAS CIUDADES con avda. de Aragón, alquiler pza. de garaje. 75 euros/m todo incluido. Teléfono: 647528427.

BERCIAL, centro cívico, se alquila plaza de garaje, 55 euros/mes. Teléfono: 675909792

C/ DAOÍZ, ZONA UNIVERSIDAD. Se alquila plaza de garaje de coche y de moto. 70 euros/mes coche, 30 euros/mes moto. Todo incluido. Teléfono: 647528427.

C/ DE LAS VACAS (VALDEMORO). Dos plazas de garaje. Se alquilan juntas o por separado. Precio: 55 euros al mes. Teléfono: 916840581.

C/ DEPÓSITOS. Alquiler plaza de garaje para moto, zona Universidad. 30 euros todo incluido. Teléfono: 647528427.

C/ ESTEBAN TERRADAS, se alquila plaza de garaje próxima a Renfe. Teléfonos: 916822105 y 677921295.

C/ ESTUDIANTES. Plaza de garaje en edificio de nueva construcción. Llave en mano. Estudiamos sus posibilidades de pago. Teléfono: 916837373.

C/ GARCILASO. Plaza de garaje para moto en edificio nueva construcción. Llave en mano. Estudiamos sus posibilidades de pago. Teléfono: 916837373.

C/ HERNÁNDEZ CORTÉS, 8. Amplia plaza se alquila por 75 euros/mes. Teléfono: 916810339. A partir de las 19.00 h.

C/ POLVORANCA. Se alquila pza. de garaje para moto zona centro de Getafe. C/ Polvoranca-Valdemorillo. Mando a distancia. 40 euros. Teléfono: 916820237.

C/ SAN VICENTE. Se alquila plaza de garaje. Detrás de Hacienda. 90 euros. Teléfono: 916953117 y 639592267.

KELVINATOR. C/ Terradas. Plaza de garaje en edificio de nueva construcción. Llave en mano. Estudiamos sus posibilidades de pago. Teléfono: 916837373.

KELVINATOR. Se alquila plaza garaje. 65 euros/mes. Teléfonos: 916821997 y 628338964.

PLAZA DE GARAJE para moto o remolque. Zona Kelvinator. Teléfono: 645972829.

PZA. DE LAS CUESTAS, alquiler plaza de garaje. 90 euros. Teléfono: 607337236.

PZA. DE LAS CUESTAS, alquiler plaza de garaje. Teléfono: 659188222.

PZA. PALACIO, Getafe Centro. Alquiler plaza de garaje. 85 euros. Teléfonos de contacto 916826233 y 630020712.

SE ALQUILA plaza de garaje. Coche no superior a 4 metros. C/ Margarita Xirgu. 60. Teléfono: 916962370.

SE ALQUILA plaza de garaje en zona Kelvinator. Fácil acceso y mando a distancia. Tardes. Teléfono: 618741047

SE ALQUILA plaza de garaje. Grande para coche y moto. C/ San Isidro de Getafe. 95 euros. Tardes. Teléfono: 916820311

SE ALQUILA plaza de garaje para moto. Zona Kelvinator. Teléfono: 645972829

SE VENDE pza. de garaje privada, muy amplia 15,30 m2, buen acceso, c/fuena-brada junto ayuntamiento con guarda, comunidad al día. 35.800 euros. Llamar tardes. Teléfono: 916820311

SE VENDE pza. de garaje, Getafe Norte, junto a estación cercanías, El Casar. 25.000 euros. Teléfono: 629105311

(ALQUILER/VENTA FUERA DE GETAFE)

PINTO. La Tenería. Plaza de garaje para coche en edificio de nueva construcción. Llave en mano. Estudiamos sus posibilidades de pago. Teléfono: 916837373.

PINTO. La Tenería. Plaza de garaje para moto en edificio de nueva construcción. Llave en mano. Estudiamos sus posibilidades de pago. Teléfono: 916837373.

ANIMALES

GATITOS, regalo preciosos gatitos con 1 mes. Charo. Teléfono: 629684130.

PERRO DE AGUA ESPAÑOL camada nacida el 14 de marzo de 2006. Marrones y negros con collar, calcetines y pecho blanco. Criados en casa, procedentes de la línea de Urbique. Perros muy inteligentes y excelentes con los niños. Teléfono: 649021308. E-mail: luna2006@eres-mas.com.

SE REGALAN CACHORROS, nacidos el 30 de marzo del 2006. Preguntar por Charo. Teléfono: 6296884130.

YORKSHIRE, precioso cachorro de 4 meses. Nieto del campeón del mundo. 500 euros. Todas las vacunas puestas. Teléfonos: 916820536 y 669096897

VENTA DE MUEBLES, ELECTRODOMÉSTICOS Y OBJETOS

AMPLIFICADOR PEAVY de 30 vatios y multiefectos para guitarra KORGAX1G vengo. Teléfono: 916960168.

CALDERA DE GAS ESTANCA vengo. saunier duvall 23 euros, calefacción de agua caliente instantánea, potencia útil 23,3 km. Encendido electrónico, g/n, butano o propano, revisiones y mantenimiento por servicio técnico especial. 200 euros. Teléfono: 699967465

CÁMARA DE VIDEO JVC GR-DVL 150 E. Seminueva en perfecto estado, mini dv, zoom óptico de 10 x y digital de 300, autocrha, integrada, pantalla 2 CD giratoria, mando a distancia, cable para euroconector, funda y multibolsillo. 180 euros negociables. Teléfono: 610790861 mañanas.

CARRITO DE LA COMPRA vengo. Motivo de viaje. Con muy poco uso. 10 euros. Teléfonos: 635941201 y 912879015.

CARRO TIENDA COMANCHE modelo atlanta. Poco uso. Teléfono: 916845137. Carmen. Llamar tardes.

CONJUNTO DE MESA DE SALÓN, mesa de centro y 4 sillas, vengo. En cristal y metacrilato. Perfecto estado. 200 euros. Teléfono: 679255289.

DORMITORIO JUVENIL, tubo rojo, 2 camas, con somieres de lamas de madera, escritorio y estantería con 3 estantes. 200 euros. Teléfono: 916844860 y 699760432.

ESTUFA OLEOELÉCTRICA vengo por motivo de viaje. Marca Zass (alemana), 1.500 wats. 30 euros. Teléfonos: 635941201 y 912879015.

GUIARRA ELECTRICA CHARVEL, vengo. Negra, con palanca y funda. Teléfono: 916960168.

HABITACIÓN INFANTIL blanca y azul, cama, letera, armario y rinconera. Estudio con 3 muebles bajos con cajones. 300 euros. Teléfono: 916844860

HABITACIÓN INFANTIL completa se vende. Pino macizo decapado en rosa. 300 euros. Teléfono: 916968338 y 678078847.

HORNO DE COCINA TEKA vengo. 2.500 vatios, seminuevo. 100 euros. Llamar tardes. Teléfono: 619138450 y 916837750.

MÁQUINA REMALLADORA de 5 hilos, Global 6000, seminueva. Teléfono: 667914000.

MAQUINARIA DE HOSTELERÍA vengo por cierre de negocio (máquina de hielo ITV Pulsar 45, lavavasos línea blanca LC 1500, a/a de 13.500 frigorías, armario frigorífico 6 puertas). Teléfono: 916823483.

MÁQUINA DE VIDEO Club 24 horas. Top y covers en muy buen estado con pantalla de alquiler de máxima visibilidad, puesto de retiro devolución inmediata, buzón interno, sistema operativo en XP Profesional, Software de gestión AXON v.3.8, ampliable con Covers, Tele Alarma, conexión a base de datos central C.O.N.. Por no poder atender. Teléfono: 616088683.

MESA DE SALÓN más 4 sillas, color cerezo y tapizado en burdeos. Buen estado. 120 euros. Teléfono: 916965535.

MOBILIARIO DE TIENDA se vende. Incluye 8 bustos de niños, mostrador, caja registradora, mueble de ropa, aparato de a/a y calefacción. Antigüedad de todo: 1 año. Teléfonos: 606583607 y 916827321.

MONITOR para ordenador a color, 15 pulgadas, marca LG, seminuevo y en perfecto estado. 35 euros. Teléfono: 687238723.

MONITOR HITACHI 17 pulgadas. 80 euros. Teléfono: 687238723.

MUEBLES antiguos y modernos vengo por traslado. Zona Sector III de Getafe. Teléfono: 636062269.

MUEBLES DE COCINA vengo, estilo moderno, buen estado, 2 frentes, uno de 2,60 m. y otro de 1,60 m., intercambiables, con horno y vitro, diseño especial. 600 euros. Teléfono: 916650495.

ORDENADOR CPU AMD, 605 Mhz, 144 Mb de Ram, 14 Gb de disco duro, tarjeta de red (Ethernet), 2 USB, tarjeta gráfica AGP, sonido Sound Blaster 64, placa base Gigabyte, con Windows XP profesional instalado, ideal principiantes. 100 euros. Teléfono: 687238723 Chus.

ORDENADOR CPU celeron 1200 Mhz, 160 Mb rom, 14 Gb de disco duro, tarjeta gráfica AGP, sonido Sound Blaster 64, 2 USB, tarjeta de red (Ethernet), modem interno a 56 Kbps, caja de torre nueva, con Windows XP profesional instalada, 190 euros. Teléfono: 687238723 Chus.

ORDENADOR CPU pentium III, 700 Mhz, 144 Mb de Ram, 13 Gb de disco duro, tarjeta gráfica AGP, tarjeta de sonido SB 64, 2 USB, tarjeta de red (Ethernet), con Windows XP profesional instalado, ideal principiantes. 120 euros. Teléfono: 687238723 Chus.

ORDENADOR CPU pentium III, 801 Mhz, marca NEC, 192 Mb de Ram, 15 Gb de disco duro, tarjeta gráfica AGP mod. Woodoo, tarjeta de sonido integradas, modem interno 56 Kbps, tarjeta de red, lector de alta velocidad, 2 USB, placa base Gigabyte, con Windows XP profesional instalado. 140 euros. Teléfono: 687238723 Chus.

ORDENADOR CPU pentium III, 1000 Mhz, 192 Mb de Ram, 22 Gb de disco duro, tarjeta gráfica AGP, tarjeta de sonido integradas, modem interno 56 Kbps, 2 USB, tarjeta de red (Ethernet), con Windows XP profesional instalado. 220 euros. Teléfono: 687238723 Chus.

ORDENADORES NUEVOS, vengo y reparo a domicilio, también instalo programas. Muy económico. Teléfono: 639431083. Miguel.

PRESA DE PLANCHADO, 9 máquinas de coser y cortahilos vengo. Buen estado. Teléfono: 639394960.

RINCONERA de piel, negra vengo. 5 plazas. 250 euros. Teléfono: 916953809.

ROPA MILITAR y objetos militares vengo. Teléfonos: 62071882 y 914489047.

SE VENDE ORDENADOR completo en perfecto funcionamiento con Pantalla Plana TFT, teclado, ratón, torre, equipo bien cuidado con windows XP profesional, Pentium 1000 Mhz, 512 memoria, 20 Hg. disco duro, grabadora de Cd + Dvd, sonido video, modem, completo. Ideal estudiantes e internet. Urge. Precio 300 euros. Teléfono: 697280569

SE VENDE PENTIUM IV, 2000 Mhz., 256 Mb. Ram, 40 Gb de disco duro, sonido+red+modem, 4 puertos, USB. Grabadora de CD's, lector DVD, Pantalla TFT, 17 pulgadas, alta resolución (torre-TFT, 17, teclado+ratón+altavoces) 400 euros, no negociables. Teléfono: 696120099.

SE VENDE SILLA de transporte, adaptada para subir y bajar escaleras para personas sin posibilidad de movimiento, como las utilizadas para ambulancias ligera y a estrenar. Precio económico. Teléfono: 617761247.

SE VENDEN muebles de cocina altos, 3,15 de alto y bajos 2 m, Estilo provenzal de madera clara. Fregadero de 80 a convenir. Teléfono: 626448389.

SILLAS. Vendo 4 sillas color haya para sala de estar. 40 euros. Teléfono: 916965535.

SILLONES INDIVIDUALES vengo. 2.000 euros. Muy buen estado. 100 euros. Teléfono: 916965535.

SOFÁ, de 2 plazas, granate, seminuevo. Por traslado. 140 euros. Teléfono: 660265085. Juan.

SOFÁ de 3 plazas en buen estado vengo por 100 euros. Teléfono: 916965535.

SOFÁ de 3 con chaiselonge, color azul vengo. Muy buen estado, prácticamente nuevo. Entre 150 y 200 euros. Teléfono: 667441960.

SOFÁS, vengo 2 de 1 plaza, 40 euros cada uno, y dos sillás, 10 euros cada una. Teléfono: 916817836.

SWITCH 8 PUERTOS vengo por motivo de viaje. 100 mb/ps, corregido de compra y 4 años de garantía. 22 euros. Teléfonos: 635941201 y 912879015.

TECLADO ELECTRÓNICO de música Casio MA-100 vengo. Zona Getafe. Teléfono: 916962450.

TECLADO ELECTRÓNICO YAMAHA PSR-230, perfecto estado, 150 euros. Teléfono: 619405489.

TELÉFONO Siemens A60, pantalla a color, batería de litio, seminuevo. 35 euros. Chus 687238723.

TELÉFONOS Siemens A52 y A60 vengo. A52 liberado, 30 euros. A60 con pantalla a color, 35 euros. Ambos con batería de litio. Teléfono: 687238723.

TRAJE DE MADRINA vengo. Talla 48, color gris-azulado. Última temporada, con pamea. Teléfonos: 620718882 y 914489047.

TRICICLO DE ADULTO vengo, con marchas y plegable. Nuevo. Precioso, con dos cestas. Getafe Sector III. Teléfono: 616062269.

TUBO VISUAL vengo. Nuevo, óptica rusa. Teléfonos: 620718882 y 914489047.

URGE VENDER AIRE ACONDICIONADO, portátil, digital, mando, humidificador, 2.200 frigorías. Teléfono: 916154903.

VENDEMOS MÁQUINA de taller de confección. Teléfono: 653611812.

VENDO 2 ASIENTOS DELANTEROS del peugeot 206, completamente nuevos. 100 euros. Teléfono: 916995799

VENDO 9 MÁQUINAS de coser cortahilos incluidos, prensa de planchado. Teléfono: 639394960.

VENDO ACUARIO DE 20 L, casi nuevo con depuradora. 12 euros. Jaula de hamster con madriguera, 5 euros. Jaula de metacrilato, que se puede utilizar como pecera, 5 euros. Teléfono: 916828006

VENDO CUNA DE MADERA con colchón y ropita. Getafe. 120 euros. Teléfono: 916844134

VENDO DORMITORIO JUVENIL completo, seminuevo, mejor verlo. Regalo 2 estores y radiador. Teléfonos: 620150745 ó en el 916933247. Tardes.

VENDO MESA OVALADA de madera (1,70 x 90) desplegable a 3 m. con 2 alas. Más 5 sillás a juego (color caoba, recién tapizadas) 400 euros. Teléfono: 916995799.

VENDO MOBILIARIO de boutique de prensa, alta calidad, nuevo, superficie 100 m. Mostrador y caja registradora. 6.000 euros. Teléfono: 627845114

VENDO puerta de garaje, automática de acero galvanizado, modelo ECOTHERM acanalado de color gris de 2,5x2,5 m de paso libre, como nueva. 2 mandos automáticos, 500 euros. Teléfonos: 912881747 ó 650135055.

OCIO

ANIMACIÓN INFANTIL, payasa, maga, animadora infantil, juegos, globoflexia, maquillaje fantasía y muchas más sorpresas. ¿Te animas? Precios económicos. Marta. Teléfonos: 616612319 y 916017722.

GRUPO LÍRICO con amplísimo repertorio ameriza ceremonias y acontecimientos. Gran profesionalidad. Bods, bautizos, comuniones y eventos. Teléfonos: 916959071 y 665325208.

contactos

1.- CÓMO PONER UN ANUNCIO: Manda la palabra **ANUNGC** al **5088**. El sistema te pedirá que escribas el texto y éste llegará en tiempo real a la sección y te asignará el código de tu anuncio.
2.- CÓMO CONTESTAR A UN ANUNCIO: Manda la palabra **CONTGC** al **5088**. El sistema te pedirá la referencia del anuncio, envía y el sistema te pedirá el texto que quieres enviar. El anunciante lo recibirá en tiempo real.
3.- CÓMO DARSE DE BAJA: Manda la palabra **BAJAGC + un espacio + el código de tu anuncio al 5088**. Ejemplo: BAJAGC 1234. Sólo se podrá cursar la baja desde el móvil que puso el anuncio.
IMPORTANTE: Privacidad total. Los números de los móviles están siempre ocultos. El sistema asigna claves a cada contacto para conectarlos entre sí y ni los anunciantes, ni el periódico, tienen acceso a los números de los móviles de los anunciantes. Coste del mensaje 0,90 euros + IVA (para operador Vodafone) / 1,20 euros + IVA (para operadores amena y movistar). Mayores de 18 años.

SI TE GUSTA el sexo soy tu hombre. Te haré todo lo que te gusta. Sólo mujeres. Ref: 7845892

CHICO DE 32 AÑOS, atractivo, simpático, me encantan las fantasías. Busco chica que le guste el morbo, si eres tú, no veo que suene el móvil. Ref: 7986779

ME ENCANTA LA FOTOGRAFÍA erótica, la lencería, los zapatos de aguja y el exhibicionismo, soy chica joven, busco similar para relación esporádica y compartir aficiones. Ref: 2957991

disfruta getafe

A tapear

De raciones a tostas



Más que una invitación o una sugerencia, tapear es una obligación en el local que Jorge Menor abrió hace seis meses en la calle Arboleda. Con la intención de que el público joven tuviera un lugar en el que sentirse a gusto y poder comer o cenar a base de tapas, se lanzó a la aventura "No queríamos que fuera el típico local de abuelotes, sino que buscábamos un ambiente juvenil", explica el impulsor de la iniciativa. Para ello se remodeló el espacio disponible y se adaptó a esta imagen, con tonos cálidos y texturas modernas. El pasado 7 de diciembre abrió sus puertas A tapear, que de momento está funcionando "de miedo, ojalá que dure". Para empezar, y como no podía ser menos, el aperitivo que acompaña a la bebida es lo primero que se cuida, ofreciendo mejillones, tigres, emanadillas, croquetas, tortilla o fiambre, entre otras muchas cosas. "Variamos a menudo, para que la gente no se aburra, porque muchos son clientes habituales". Aunque se sirven desayunos y meriendas, la especialidad son los aperitivos y las cenas. "Lo que más gusta son las tostas. Las que más éxito tienen son las de solomillo con queso brie o con cebolla confitada y las tradicionales de jamón con tomate", explica Menor. Entre las abundantes raciones ("preferimos que la gente se vaya contenta a que acabe con hambre y hable mal del sitio"), circulan por doquier bravas, mollejas, ore-

ja, chopitos o volandrines, "trociitos de pollo fritos con harina y servidos con mayonesa o limón", una de las ofertas más solicitadas. Los platos combinados o los bocadillos son otras alternativas para satisfacer el apetito en las principales horas del día. Los cafés son el complemento ideal al finalizar la comida o entre horas, con especialidades como el capuchino, el bombón, el irlandés, el vienés o el gallego, que se hace con orujo de miel, café, nata y canela. "También están funcionando bastante bien", asegura el propietario de A tapear. Con la llegada del buen tiempo, la terraza es una apuesta obligada para el local, con unas 25 mesas en las que no cesan de circular raciones. "A partir de las siete o siete y media de la tarde es cuando hay más ambiente". La ubicación y un buen servicio, son los puntos fuertes del bar, que abre desde las ocho de la mañana para recibir a los más madrugadores. Hasta la medianoche, un poco más tarde los fines de semana, en los que también se ofrece fútbol en pantalla gigante, se puede visitar este local, para, por supuesto, tomarse una tapa.

Raquel González

A tapear

Raciones y tostas
C/ Arboleda, 7
Reservas: 645667120

BIBLIOTECA MUNICIPAL RICARDO DE LA VEGA

(C/ Calvario, 3)
Del miércoles, 31 de mayo, al miércoles, 21 de junio
Exposición: Libros pop up

CASA DE ANDALUCÍA EN GETAFE

(Avda. de las Ciudades, s/n)
Sábado, 20 de mayo, 23.00 h.
Magia: Kofran
Sábado, 27 de mayo, 23.00 h.
Música: Rocío Ruiz

CENTRO CÍVICO LA ALHÓNDIGA

(Pza. Rafael Pazos Priás, s/n)
Jueves, 18 de mayo, 19.00 h.
Mesa redonda: Vivencias y convivencias de la inmigración

CENTRO DE ARTE CIUDAD DE GETAFE

(C/ Ramón y Cajal, 22)
Hasta el domingo, 28 de mayo
Exposición: Aviadores de la República brigadistas. El archivo fotográfico del general Walter

FENDER CLUB

(C/ Escaño, 20. Teléfono: 607979858)
Jueves, 18 de mayo, 22.20 h.; 5 euros
Música: Mad Sensi

GALERÍA QUE MÁS DARTE

(C/ Casarrubelos, 10)
Del viernes, 19 de mayo, al miércoles, 31 de mayo
Exposición: Entre la figuración y la abstracción

SGT. PEPPER'S CLUB CAFÉ

(C/ Cuestas Altas, 6)
Viernes, 19 de mayo, 22.00 h.
Música: Punk Fiction

CHARLAS-COLOQUIOS

VIVENCIAS Y CONVIVENCIAS DE LA INMIGRACIÓN
Centro Cívico La Alhóndiga
(Jueves, 18 de mayo, 19.00 h.)

EXPOSICIONES

AVIADORES DE LA REPÚBLICA BRIGADISTAS. EL ARCHIVO FOTOGRÁFICO DEL GENERAL WALTER
Centro de Arte Ciudad de Getafe
(Hasta el domingo, 28 de mayo)
ENTRE LA FIGURACIÓN Y LA ABSTRACCIÓN
Galería que más dArte
(Del viernes, 19 de mayo, al miércoles, 31 de mayo)
Pintores: Kike Garcinuño, David Pasamontes y Yolanda Tirado
Willa LIBROS POP UP
Biblioteca Ricardo de la Vega
(Del miércoles, 31 de mayo, al miércoles, 21 de junio)

FESTIVALES

MUESTRA FIN DE CURSO ESCUELA MUNICIPAL DE MÚSICA MAESTRO GOMBÁU
Teatro García Lorca
(Del martes, 6 de junio, al jueves, 8 de junio, 19.00 h.)

MAGIA

KOFRAN
Casa de Andalucía en Getafe
(Sábado, 20 de mayo, 23.00 h.)
ÓSCAR DIÉGUEZ
Sgt. Peppers Club Café
(Domingo, 21 de mayo, 21.00 h.)

MONÓLOGOS

JUAN AROCA
Sgt. Peppers Club Café
(Domingo, 28 de mayo, 21.00 h.)

MÚSICA

250 ANIVERSARIO DEL NACIMIENTO DE MOZART
Teatro Federico García Lorca
(Viernes, 9 de junio, 19.00 h.)
Intérpretes: Profesores y alumnos de la Escuela de Música
CONCURSO DE PIANO PIANOS HAZEN

Domingo, 21 de mayo, 21.00 h.
Magia: Óscar Diéguez
Viernes, 26 de mayo, 22.00 h.
Música: Hat Trick
Domingo, 28 de mayo, 21.00 h.
Monólogo: Juan Aroca

TEATRO FEDERICO GARCÍA LORCA

(C/ Ramón y Cajal, 22. Teléfono: 912080462)
Sábado, 20 de mayo, 11.00 h.; entrada libre
Música: III Concurso de piano Pianos Hazen
Sábado, 20 de mayo, 19.00 h.; 3 euros
Teatro infantil: Pápirus
Domingo, 21 de mayo, 20.00 h.; 6 euros
Teatro: Los niños perdidos
Domingo, 28 de mayo, 20.00 h.; 6 euros
Teatro musical: Qué tiempos aquellos (homenaje al maestro Sorozábal)
Martes, 6 de junio, 19.00 h.; entrada libre
Festival: Muestra de fin de curso Escuela Municipal de Música Maestro Gombáu
Miércoles 7 de junio, 19.00 h.; entrada libre
Festival: Muestra de fin de curso Escuela Municipal de Música Maestro Gombáu
Jueves, 8 de junio, 19.00 h.; entrada libre
Festival: Muestra de fin de curso Escuela Municipal de Música Maestro Gombáu
Viernes, 9 de junio, 19.00 h.; entrada libre
Música: 250 aniversario del nacimiento de Mozart
Sábado, 10 de junio, 12.00 h.; entrada libre
Música: Música y movimiento

Teatro Federico García Lorca (Sábado, 20 de mayo, 11.00 h.)
HAT TRICK
Sgt. Peppers Club Café (Viernes, 26 de mayo, 22.20 h.)
MÚSICA Y MOVIMIENTO

Teatro Federico García Lorca (Sábado, 10 de junio, 12.00 h.)
Intérpretes: Coro de alumnos de la Escuela de Música
MAD SENSÍ
Fender Club (Jueves, 18 de mayo, 22.20 h.)
PUNK FICTION
Sgt. Peppers Club Café (Viernes, 19 de mayo, 22.20 h.)
ROCÍO RUIZ
Casa de Andalucía en Getafe (Sábado, 27 de mayo, 23.00 h.)

TEATRO

LOS NIÑOS PERDIDOS
Teatro Federico García Lorca (Domingo, 21 de mayo, 20.00 h.)
Autora y directora: Laura Ripoll
Compañía: Mícomición
Intérpretes: Juan Ripoll, Mariano Llorente, Marcos León y Manuel Agredano

TEATRO INFANTIL

PÁPIRUS
Teatro Federico García Lorca (Sábado, 20 de mayo, 19.00 h.)
Autora y directora: Iolanda Llansó
Compañía: Xirriquiteula Teatre
Intérpretes: Prisca Villa y Christian Olivé
Música original: Xavier Lozano

TEATRO MUSICAL

QUÉ TIEMPOS AQUELLOS (HOMENAJE AL MAESTRO SOROZÁBAL)
Teatro Federico García Lorca (Domingo, 28 de mayo, 20.00 h.)
Compañía: ÓperaStudio
Idea original y guión: Ignacio García
Intérpretes: Charo Tris (soprano), Carlos Pardo y Carmelo Peña (tenores), Mario Villoria (barítono), Fernando Rubio (bajo), Juanma Navas y Zulina Memba (voces radiofónicas), María José Bejerano (directora del coro), José Manuel Sánchez (pianista acompañante) y Coro de cámara Nocturnos

crucigrama

por el profesor del Val

Horizontales: 1: En dos palabras, aspirar a ser el candidato de IU a la presidencia de la Comunidad, sigue en el 12 vertical. 2: No acepte algo o a alguien. Colega. 3: Afirmación a la inversa. Perdió la categoría en el Coliseum, a la inversa. Antes del Mediodía. 4: Vocal. Iniciar. Dios del sol. 5: Defensa del Getafe CF. Son del sur. 6: Entretenido. Cincuenta. La izquierda o la derecha de algo. 7: Socorro. Infusión. Miran. Consonante. 8: Quinientos. Juguetes infantiles. Dios escandinavo. 9: La primera. Ni esto ni aquello. Contracción. Utiliza. 10: Flor. Artículo femenino. Plata.
Verticales: 1: Si salen en las paredes, malo. Voz de mando. 2: Cabeza de ganado. A la inversa, someta. Cero. 3: Nombre de consonante, a la inversa. Otro nombre de consonante, esta vez en plural. Está. 4: Apellido del delegado de la Cámara de Comercio en la zona sur de Madrid. Asidero. 5: A la inversa, vivienda. Distinto. 6: Tienen forma de malla y sirven, por ejemplo, para pescar. Río gallego. 7: Uno. El color del Geta. Condimento. 8: Nombre de varón. Cinco. Doble letra que en tiempos fue una. 9: Juego de mesa de origen asiático. Vulevo a examinar un escrito. Vocal. 10: Ánade. Avestruz de América. 11: A la inversa, echar un sueño. A la inversa, de este modo. 12: Viene del 1 horizontal. Cuando ella habla hay resonancia nasal.

	1	2	3	4	5	6	7	8	9	10	11	12
1												
2												
3												
4												
5												
6												
7												
8												
9												
10												

Horizontales: 1: GRETCHEN. 2: RECUSE. SOCIO. 3: IS. ZIDAC. AM. 4: EMPERAR. RA. 5: TENA. SUREÑOS. 6: ANENO. L. LADO. 7: SOS. TE. VEN. G. 8: D. AROS. ODIN. 9: A. ESO. AL. USA. 10: ROSA. ELA. AG. 11: GRIETAS. AR. 2. RES. EMOD. O. 3: EC. ENES. ES. 4: GUMMAN. ASA. 5: OSIP. OTRO. 6: REBES. EO. E. 7: AZUL. SAL. 8: OSCAR. V. LL. 9: GO. RELEO. A. 10: OCA. NANDU. 11: RIMROD. ISA. 12: DO. ASOGNAG.



Colegio Europeo **ARISTOS** **BILINGUAL SCHOOL**

"Un Colegio Tradicional e Innovador"

EDUCACIÓN BILINGÜE

Centro de iniciativa privada, perteneciente al grupo
ENSEÑANZA Y PROMOCIÓN EDUCATIVA

**ABIERTO PLAZO DE MATRICULACIÓN
CURSO ACADÉMICO 2006 / 2007**

NUESTRA OFERTA EDUCATIVA

Alto nivel académico
Programa de bilingüismo por inmersión
Nuevas tecnologías
Educación en artes (música, pintura...)
Educación deportiva (judo, baloncesto y natación)
Educación en valores

Desde 1 año hasta la universidad
Departamento médico y psicopedagógico
Transporte escolar

NUESTRAS INSTALACIONES

Aulas informatizadas / laboratorios
Biblioteca / comedor escolar (cocina propia)
Piscinas climatizadas
Pabellón cubierto polideportivo
11 canchas de baloncesto,
3 de balonmano y 3 de voleibol
1 campo de fútbol sala
Tatami de 210m² / sala de aerobic de 220m²
Cafetería

25
AÑOS

**Apostando por una
Educación de Calidad**