

Getafe Capital

AÑO IV - NÚMERO 65

23 DE JUNIO DE 2005

50.000 ejemplares de distribución gratuita



Entrevista

Coronel De las Heras

"La relación de otras bases aéreas con su población no es tan buena como la de Getafe"

Página 16



Deportes

Justo Vázquez

El edil del PP, elegido director general de la Asociación Mundial de Boxeo Intercontinental

Página 22

Cultura

Vigilia Poética

Javier Ruibal participará en el acto organizado por el Centro de Poesía José Hierro

Página 24

Especialistas en hacerle las cosas más fácil

LA FERRETERÍA DE SIEMPRE

Alerta ante la violencia juvenil

La violencia juvenil que involucra en muchos casos a menores ha mostrado su cara más virulenta en distintos puntos de la geografía española en los últimos meses. En Getafe, y tal como aseguran el concejal de Seguridad, David Lucas Parrón y el inspector jefe de la Comisaría, José Fernández "no existe un problema con bandas juveniles", en cuanto a grupos organizados de inmigrantes o de población autóctona que operan en la zona. El edil habla de casos individuales de "chavales que por tener dificultades

en los estudios, dentro de la familia o, por proceder de otros países tienen una problemática especial y concreta". Desde los distintos organismos se permanece alerta ante la amenaza de la violencia juvenil valiéndose de políticas preventivas, como la mesa de absentismo escolar (en la que participan Ayuntamiento y Comisaría, entre otros) que realiza un seguimiento de los casos más difíciles. Mientras que la administración desarrolla actuaciones transversales en las que participan delegaciones como seguridad, juventud, deportes y educación, la Comisaría cuenta con un operativo específico, el Servicio de Atención a la Familia que se ocupa, entre otras cosas, de tratar con menores. Sin embargo, en la localidad también hay víctimas adolescentes que han sufrido la agresión en la calle de otras chicas de su edad. El testimonio ofrecido por dos de ellas a GETAFE CAPITAL da cuenta del calvario vivido por las protagonistas y sus familiares.

Como una variante más de la violencia juvenil, el *bullying* o acoso en las aulas ha puesto en guardia a la comunidad educativa. En la localidad, el instituto Silverio Lanza aplica desde hace un año un protocolo para atajar casos de intimidaciones físicas o verbales continuadas entre alumnos. El nuevo reto se une al desarrollado desde el año 1999, cuando se creó un equipo de mediación que se dedica a interceder y resolver conflictos entre compañeros.

Páginas 8 a 10

Juan Carlos y su novio Marcelo aspiran a ser la primera pareja homosexual que se case en el municipio

¡Sí, quiero!



Pronto se celebrarán en el Ayuntamiento de Getafe las primeras bodas entre personas del mismo sexo y Juan Carlos Ventura, un técnico del consistorio, y su novio Marcelo, protagonizarán una de ellas. Residente y trabajador en el municipio durante años, Juan Carlos ha concedido una entrevista a GETAFE CAPITAL en la que explica que el movimiento gay ha ido ganándose a pulso parcelas de libertad a pesar de las dificultades y problemas que perduran hoy en día. Según Juan Carlos, todavía es difícil hacer pública una opción homosexual, por lo que en alguna ocasión se ha planteado la posibilidad de crear una asociación en el municipio para defender sus derechos. Las declaraciones de Juan Carlos se mueven en dos ámbitos que se complementan: el social, la forma en que vive su opción sexual en el marco de la ciudad, y la personal e individual, simbolizada en sus planes de boda con su pareja.

Página 7

SOCIEDAD

► El fuego y la paella, protagonistas de las fiestas de Juan de la Cierva y Getafe Norte

Página 17

DEPORTES

► Bernd Schuster, nuevo entrenador del Getafe CF

Página 20

CULTURA

► En el World Music mandarán los sonidos africanos

Página 25

Nuevo Alfa 147. Ahora desde sólo 14.600 €*

Es ahora o nunca. Pon rumbo a un Concesionario Alfa Romeo y prepárate para disfrutar del nuevo Alfa 147 y de su completo equipamiento de serie. Si has pensado en conducirlo, ahora ya no tienes excusa.



No lo provoques

RAMARGO

Camino de Vinateros, 3
Telf.: 91 439 58 00. MADRID
Ctra. Andalucía, Km. 12,9
Telf.: 91 665 31 20. GETAFE (MADRID)
C/ Oca, 13
Telf.: 91 471 74 63. MADRID

Nuevo Alfa 147



Emisiones CO₂ (g/km): de 155 a 210. Consumo ciclo mixto (l/100 km): de 5,8 a 8,5.

*PVP recomendado para Alfa 147 Ingressión 1.6 TS de 105 CV y 3 puertas en Península y Baleares. Incluye IVA, transporte, impuesto de matriculación y descuento promocional.

www.alfaromeo.es

Getafe Capital

Edita



Director editorial
Jesús Caldeiro

Director
Santiago Erice

Director adjunto
Emilio Fernández

Redactora Jefe
Noemi Moyano

Redacción
Raquel González
Susana Sobrino

Diseño
Camaleón Publicidad

Maquetación
Mamen Fernández
Lucía Núñez

Fotografía
Pablo Cabellos

Jefe de sistemas
Javier del Val

Publicidad
Camaleón Publicidad
Elena Neira

Mario Segundo

Director de publicidad
Jesús Salazar

Coordinación de publicidad
Nayra Ortiz

Tel.: 91 601 03 94

e-mail:

publicidad@getafecapital.com

Redacción
C/ Madrid, 65 - 2º Centro
28901 Getafe (Madrid)

Tel. y fax: 91 683 30 92

e-mail:

redaccion@getafecapital.com

Imprime
DISTASA

Distribuye
Atenea Publicidad
Tel: 91 696 16 80

Depósito legal:
SE-3867-2002

Getafe Capital no se hace necesariamente solidario de las opiniones vertidas por sus colaboradores en los artículos firmados. Prohibida la reproducción por cualquier medio o soporte de los contenidos gráficos o escritos de esta publicación, en todo o en parte, ni aun citando la fuente sin permiso del editor.

www.getafecapital.com

Sociedad plural

La sociedad getafense es plural y diversa. Sus gentes, sus ciudadanos, sus hombres y mujeres, tienen diferentes maneras de vivir, de pensar, de ser y de sentir. Buena prueba de ello son los personajes que protagonizan las páginas de este número de GETAFE CAPITAL.

Juan Carlos y Marcelo son pareja, aseguran estar enamorados y esperan la legalización de las bodas homosexuales para darse el sí quiero y convertirse en matrimonio.

Gregorio Peces Barba es el rector de la Universidad Carlos III desde que se fundó, fue padre de la actual Constitución española, es militante socialista desde hace años y acaba de recibir el Premio Tomás y Valiente que se otorga a personas que se han destacado por la defensa de las libertades.

El coronel Miguel Ángel de las Heras es el máximo responsable de la Base Aérea y está de celebraciones porque se cumple

medio siglo desde que naciera el Ala 35 del Ejército del Aire. Javier Ruibal, un cantautor gaditano, va a entonar sus versos en la vigilia de rimas que por tercera vez organiza el Centro de Poesía José Hierro.

Justo Vázquez, concejal del PP, acaba de ser nombrado director general de la Asociación Mundial de Boxeo Intercontinental. Sus responsabilidades políticas no le imposibilitan seguir unido a su gran pasión deportiva.

Un alemán, Bernard Schuster, acaba de firmar un contrato para dirigir al Getafe CF la próxima temporada.

El joven José Ramón Gómez Calcerrada aspira a conseguir en el Campeonato de España un puesto para competir en el Mundial de Atletismo juvenil que se celebrará en Marruecos.

Estos personajes, cada uno de ellos destacado por un motivo diferente, son sólo una muestra de lo plural y variada que es la sociedad getafense. ¡Que lo siga siendo por muchos años!

Misterios SIN resolver

¿ES LÓGICO que el Ayuntamiento apruebe una norma sobre compra y contratación verde, y que un día después los trabajadores de Contratación desconozcan qué significa? ¿Sirven para algo las supuestas nuevas reglas ecologistas que estarán obligados a cumplir los proveedores del consistorio? ¿No sería más razonable que los políticos locales informaran antes a sus trabajadores que a los medios de comunicación (o al menos a la vez)?

¿NO SE HA PASADO cuatro pueblos Mirene Presas, presidenta de NN GG del PP local, al pedir la dimisión de Peces Barba como rector de la Carlos III por no haber acudido a la manifestación convocada por la Asociación de Víctimas del Terrorismo en Madrid? ¿Depende de ello su capacidad para dirigir bien, mal o regular el centro educativo? ¿También deberían dimitir el resto de rectores españoles que no apoyaron la citada movilización?

¿LA ASISTENCIA del obispo Joaquín María López de Andújar a la manifestación contra los matrimonios homosexuales significa que en el futuro sus discrepancias con Pedro Castro (socialista, no se olvide) se dirimirán en foros públicos en vez de en los siempre más discretos despachos, como ha ocurrido hasta ahora en la diócesis getafense?

La imagen



El material que muestra la fotografía ha sido utilizado por una red internacional de hackers que se dedicaba a difundir virus y a realizar estafas bancarias informáticas. Entre los detenidos en la operación policial se encuentra un rumano residente en Getafe, que además de un virtuoso de los ordenadores también es propietario de un piso en la localidad que la banda utilizaba para cometer sus fechorías.

la viñeta de Joancaró



Sube ☺



Justo Vázquez

El concejal del Partido Popular Justo Vázquez ha sido nombrado recientemente director general de la Asociación Mundial de Boxeo Intercontinental. El edil getafense ya formaba parte del Comité Olímpico Español y es también el presidente de la Federación Española de Boxeo.

Baja ☹



Mal uso del agua

Con la sequía y la llegada de los calores, combatir el despilfarro de agua, su mala gestión y peor utilización, se transforma en un problema casi de orden público. Además de las campañas de concienciación ciudadana, las Administraciones local y regional deberían contemplar sus abundantes deficiencias en esta materia y poner manos a la obra para solucionar las carencias propias.

En marcha la construcción del 86% de la vivienda protegida de El Bercial-Universidad

El 86% de la vivienda protegida de El Bercial Universidad, 2.566 pisos, ha iniciado ya las obras de edificación o está en proyecto de hacerlo, mientras que la libre va más despacio y tan sólo un 38% ha iniciado su ejecución. Así se indicó en una visita para comprobar la situación de las obras del desarrollo encabezada por la directiva de la junta de compensación, presidida por Pedro Pingarrón, el alcalde Pedro Castro, el concejal de Urbanismo, Francisco Santos Vázquez, y el responsable de la EMSV, Ignacio Sánchez Coy. En estos momentos, la urbanización ha alcanzado el 85%, y está detenida hasta que finalicen las obras de las constructoras y se acometa la última fase, que consistirá en instalar el mobiliario urbano y el sistema de alumbrado, y completar las zonas verdes, que se dañan más con la simultaneidad de las obras (dichos retoques se llevarán a cabo poco antes de concederse la cédula de habitabilidad). Según los responsables de la urbanización, la entrega de las viviendas podría retrasarse algo en el tiempo por culpa de los cambios que se han producido en los proyectos de los accesos al barrio a través de los puentes, a los que ha obligado el Ministerio de Fomento. Sin embargo, desde la junta de compensación se tratará de "minimizar las costas que sufran los vecinos en cuestión de plazos de entrega", como asegura Pedro Pingarrón. También se ha puesto fecha a la apertura del Hipercor, que esperan se pueda inaugurar en mayo de 2006. **R.G.**



De izq. a dcha., el alcalde Pedro Castro, el presidente de la junta de compensación, Pedro Pingarrón, y el concejal responsable de la EMSV, Ignacio Sánchez Coy.

crónicas municipales

Desenfocados

Mientras el alcalde estaba recibiendo al *Mosca* (el insecto no, el avión) que venía directo de París y con el asiento de la concejala del grupo de no adscritos, Catalina Mikue Ndong, vacío una vez más, en torno a una veintena de alumnos del colegio Fernández de los Ríos consumaba su bautismo de pleno. Unos años arriba, unos abajo, los singulares asistentes rondarían la década y ya estaban presenciando el espectáculo político por antonomasia en el municipio. Sentados en las primeras filas y, se supone (no podía ser menos), expectantes, aguardaban al inicio de la convocatoria que en su mínimo orden del día incluía dos puntos acerca de la violencia escolar, uno, el presentado por el PP, y otro conjunto de los grupos PSOE e IU. La proposición de la oposición rezaba "sobre la puesta en marcha de un programa de educación preventiva contra la violencia escolar *bullying* (anglicismo procedente de la palabra inglesa *bully* traducida como matón o abusón)", y la de los dos socios de Gobierno "sobre prevención, intervención y reducción de la violencia escolar". Dos perspectivas matizadas (y con distinto destinatario) para abordar un problema: los populares reclamaban al Ayuntamiento poner en marcha un plan (en calidad de administración más cercana al ciudadano) y el Gobierno local requería a la Comunidad (responsable de las competencias en materia de educación) la disposición de más medios para luchar contra esta lacra.

Desconocemos si antes de la cita, los chavales fueron entrenados para entender el acto democrático: protocolo plenario, guías con nombre y afiliación de los ediles para saber quién es quien, esquemas ideológicos de los protagonistas, tics, manías, filias y fobias de cada concejal, etc. O si se les protegió, cual tabla rasa, de cualquier idea preconcebida, para que ellos escucharan, y en su pensar de 10 años, sacaran sus propias conclusiones. Para quienes ya cuentan varios, este pleno fue de los de ni frío ni calor. María Jesús Fraile (PP), Ignacio Sánchez Coy (IU) y Carmen Duque (PSOE), defendieron la postura de sus respectivos partidos lejos de la afectación y visceralidad que caracteriza a otros compañeros de hemicycle. Sólo algunos conatos pasionales salpicaron sus turnos. "Quien está desenfocada es usted", le dijo Fraile a Duque, que cerraba la rueda de argumentaciones con un enojado "y dejen de reirse por lo bajo cuando interviene otro porque descentran", dirigido a los miembros de la oposición.

Pero en realidad, parafraseando a Fraile, el desenfocado era el público. Los niños, porque la distracción les iba embargando conforme se cumplían los minutos de debate. La comprensible inclinación la disfrazaron con un comportamiento exquisito, manteniéndose callados y ordenados durante la celebración, y hasta brindando a los protagonistas un aplauso final. Los mayores también se sintieron desenfocados porque no entendían por qué las tres fuerzas políticas del Ayuntamiento, en vez de sumarse, se anulaban de nuevo. Tampoco por qué el debate de PP, PSOE e IU siempre se reduce a defender o defenestrar a aquella administración que no es de su color político. ¿No sería más útil que en asuntos como el que nos ocupa, los tres grupos hubieran aunado iniciativas: que el Ayuntamiento se comprometiera a reforzar los dispositivos que ya tiene en marcha y a intensificar con otros nuevos su actuación contra la violencia en las aulas, y que se exigiera a la Comunidad de Madrid más medios materiales y humanos? Y mientras Fraile y Duque se enzarzaban en una discusión cuerpo a cuerpo, PP vs PSOE, Coy apostaba por cambiar el paso y abrió su discurso a otros caminos. "Proponemos que se elimine la crispación y se arreglen los problemas dialogando mucho", dijo el edil, que culpó al entorno social de generar valores como la agresividad y la intolerancia. Una percepción que, en medio de tanto alboroto nacional, habría que meditar.

Noemi Moyano

Fiesta para los niños saharauis

Con una fiesta, los veintidós niños saharauis (entre ocho y doce años) del programa Vacaciones en paz serán recibidos por el consejo de la Infancia y Adolescencia y las autoridades políticas el 29 de junio. Será en el Centro Cívico Juan de la Cierva, durante el II Encuentro Infantil Getafe-Sáhara en el que habrá juegos colectivos, un tobogán y castillo hinchables, una verbena popular, espectáculos de circo, pasacalles musical y teatro de calle, entre otras actividades. Además, du-

rante la jornada se mantendrá montada una jaima (tienda de campaña de los pueblos nómadas del norte de África), y se organizará una degustación de té y un taller de henna.

Alejarles del desierto

La Asociación Dah Sid Ahmed de Amigos del Pueblo Saharaui es la impulsora de un proyecto que cuenta con la financiación del Ayuntamiento y que pretende brindar dos meses en España a niños refugiados en los campamentos de Tin-

dud. Alejarles de las altas temperaturas del desierto, someterles a un reconocimiento médico en el Hospital Universitario, proveerles de una alimentación sana y variada y sobre todo "hacer que se lo pasen muy bien", son las intenciones de los organizadores. Éstos se muestran satisfechos por la acogida de la experiencia, que comenzó con la visita de cinco niños en 2002 y que actualmente supera la veintena (repitiendo hasta ocho familias que se reencuentran con sus ahijados del año pasado). **N.M.**

cartas al director

El concejal de urbanismo actúa conforme a la legalidad

Como siempre los concejales del PP amenazan con que pedirán la dimisión del concejal Santos Vázquez, si éste no da luz verde al desarrollo de las 700 viviendas, parece ser todas ellas de renta libre. Entiendo que la actitud política de los concejales del PP es de una irresponsabilidad absoluta, puesto que no sé qué ilustre asesor de urbanismo deben haber contratado (si lo tienen). En efecto, cuando se informa negativamente por parte del Ministerio de Defensa, Consejería

de Medio Ambiente y también la RENFE, al desarrollo de un plan parcial que estaba aprobado provisionalmente, esta aprobación no confiere ningún derecho al propietario del suelo, sino, a lo sumo, y forzando el sentido gramatical de la palabra, una expectativa de derecho. Entiendo que el Ayuntamiento está obrando correctamente, y sabe y le constan los graves problemas de las 200 familias afectadas por la fundición de Aceralia, que de construirse estas viviendas, estos nuevos vecinos se encontrarían

a 100 metros de distancia de esta fundición (los actuales afectados se encuentran a 250 metros). El Ayuntamiento, pues, está defendiendo el derecho a la inviolabilidad del domicilio de los nuevos vecinos, el derecho a un medio ambiente y el derecho a la salud; derechos que a los concejales del PP les debe traer sin cuidado. Sr. concejal de Urbanismo, si te piden la dimisión, que te la pidan, tú sigue defendiendo estos derechos.

José Luis Cerdeira Villegas

Cuando el río suena

Los ciudadanos tenemos que reconocer y agradecer a las Asociaciones de Vecinos Vientos del Pueblo y otras la actitud tenida por la convocatoria a manifestarse contra la tasa de basuras. Claro que, con ésta, se trataba de recuperar los dineritos que ilegalmente la coalición de Gobierno ha conseguido de nuestros bolsillos. Admito que de no haber tomado la iniciativa el PP de presentar denuncia en los plenos del Ayuntamiento y su consiguiente seguimiento, la liebre no hubiese saltado y Vientos del Pueblo y otras asociaciones y plataformas no hubiesen llevado a término —aunque es su obligación, no faltaba más— la manifestación exigida y secundada posteriormente por los vecinos. No nos engañemos. En este caso al PP, a los convocantes y a los seguidores: ¡olé yolé! ¿Dónde se escondían las asociaciones que debieron preocuparse por la defensa del resto de los intereses económicos y políticos de los ciudadanos? Quiero decir: ¿con quiénes estaban y han estado siempre? Consideren asuntos como el de la Catedral, y otros como los relacionados con el Gobierno de la Comunidad. Para ello sí que han estado dispuestos. Solamente era oír la voz de su amo, para que, de inmediato estu-

viesen nuestros representantes dispuestos a cubrirles las espaldas. Y para los problemas cotidianos —propios de su competencia—, que sufren y arrastran los ciudadanos durante muchos años, ¡que los parta un rayo! ¿Qué ha pasado año tras año con la abusiva subida de los impuestos? ¿Sindicatos, sindicatos! La travesía de Carabanchel, en plena calle de Madrid que, desde que se construyó (más de treinta años hace) no pueden acceder a ella los coches de bomberos por dificultades en la entrada y aparcamiento de vehículos a dos filas; y una simple boca de agua brilla por su ausencia —en su día se dieron quejas—, si se produjera algún fuego (Dios no lo quiera), solamente hay una opción muy limitada para que los vehículos puedan salir de la travesía a tiempo debido y se pueda armar la marimorena. En cierta ocasión ya se vio salir humo por unas ventanas y los vecinos se pusieron nerviosos pensando en las dificultades que la travesía entraña. ¿Qué tiene que decir el presidente de la Asociación de Vecinos Centro San Isidro, que dispone de poder para convocar la defensa común de estos intereses? ¡Asociación, asociación!, ¿con quién estás?

Desde que se hizo el paseo de la avenida de las Ciudades, éste se ha convertido en aparcamiento público número uno, y con el beneplácito de quienes deben tomar medidas para su prohibición. ¿Dónde se encuentra y con quién está el presidente de la asociación de vecinos del barrio de Las Margaritas a la hora de ejercer la defensa y promover la idea para convocar eso que tanto caracteriza a los de izquierdas y que llaman manifestación, forzando con ello la solución a este y otros problemas? ¡Ya está bien! Como vecino empiezo a dirigir la mirada hacia la oposición y observo al veterano Moreno y su equipo, que representa el segundo partido más votado y que está compuesto por personas de mucha valía, sobre todo cuando elabora enmiendas a los proyectos de la coalición de Gobierno, y en su forma de hacernos llegar a los vecinos las verdades que necesitamos conocer, que son por las que podemos y vamos a decidir, teniendo la visión más clara que nunca, quién debe administrar nuestros euros. La hora de la verdad —cuando el río suena...— está llegando a Getafe.

Jota

En Comunidad

Unas de cal y otras de arena

Ya llegaron las vacaciones escolares, ergo, las reclamaciones de todos los años ante la falta de plazas en las escuelas infantiles —para el próximo curso se han dejado sin atender otra vez mil peticiones— y los raquíticos fondos que la Comunidad transfiere al Ayuntamiento para reparaciones y reformas de verano. Esta denuncia llegó días después de que la Consejería de Educación anunciara la apertura de una “nueva” escuela infantil en Getafe, la de San Isidro, para el curso que viene —efectivamente, nueva es, la misma “nueva” que se ha publicitado una y mil veces a lo largo del último año—. Una de cal, que las dos de arena son graves: dice la concejala de Educación, Carmen Duque, que el día que se abrió el plazo de inscripción “los impresos de solicitudes no habían llegado a los centros, no se habían publicado las vacantes existentes en cada centro, ni se conocían las modificaciones en cuanto a baremos, documentos justificativos de la situación familiar, etcétera”. La ridícula cifra que la Comunidad destina a las reformas de los colegios es más que sangrante, puesto que además de insuficiente ¡se ha reducido con respecto al año pasado!; si en 2004 se recibieron 218.000 euros, éste llegarán 206.790. E incluso al principio la Comunidad llegó a anunciar que serían 154.000.

Por su parte, los afectados por la explosión de la calle Valencia han cambiado sus reclamos de dirección. En marzo, cuando Rafael Simancas visitó las obras de rehabilitación del edificio, algunos vecinos le comentaban el supuesto malestar que les causaba haber visto cómo Esperanza Aguirre acudió horas después del inci-

dente a hacerse la foto y después no había enviado ni un duro. Qué habrá pasado que ahora sí se sienten amparados por el PP y son Pedro Castro y Zapatero quienes les niegan el pan y la sal: el alcalde porque se lo da al equipo de fútbol y ZP porque prefiere a los afectados de El Carmel. La explosión de gas fue un desgraciado accidente que costó la vida a tres personas y dejó momentáneamente sin hogar a decenas de familias, pero las causas no fueron responsabilidad de ninguna administración pública, como sí pasó en el barrio barcelonés. Por lo tanto, ni el Ayuntamiento, ni la Comunidad de Madrid ni el Gobierno central son los culpables de todos los males de la calle Valencia desde enero.

Otra de cal: Joaquín María López de Andújar, el obispo de Getafe, como un ciudadano más que ejerce un derecho recogido en la Constitución, se ha manifestado diciendo que *la familia sí importa*. Por fin la Iglesia comprende que mezclarse en la calle con sus fieles y los que no lo son es una de las vías que puede seguir para no perder el contacto con la sociedad. La de arena es no poder verle más a menudo apoyando otras iniciativas, como las campañas de la consejería de Juan José Güemes (Empleo y Mujer) impulsando la conciliación de la vida laboral y familiar. Probablemente, esta política sea más útil a las familias casadas por la Iglesia y con hijos bautizados —que sólo ven a sus retoños a la hora de la cena debido a sus horarios de trabajo—, que impedir que dos personas del mismo sexo ejerzan sus derechos. Una pena.

Susana Sobrino

Un carnet regional para los jóvenes



De izq. a dcha., el edil del PP, Ángel Prieto, el secretario general del PP local, Carlos González Pererira, el director general de Juventud, Antonio González, y el secretario general de Nuevas Generaciones de Getafe, Marcos Oviedo, durante la presentación del autobús promocional del Carnet Joven Euro>26, aparcado a la salida de la estación de Getafe Centro. S.S.



Campamentos de VERANO

Para **CHICOS** y **CHICAS** desde 6 años en adelante, ofrecemos **ACAMPADAS en plena naturaleza** Actividades en el medio ambiente y excursiones, con expertos monitores y guías profesionales.

Senderismo, Multiaventura, Actividades Náuticas, Aula de Naturaleza y Actividades Deportivas al Aire Libre

desde el **1 de Julio** hasta el **31 de Agosto** en turnos de **10 ó 15 días**

diviértete y conoce la naturaleza de la mano del:



Informate en : telf. **91 601 96 68** GETAFE Madrid.
e-mail: ociobienestar@yahoo.es / www.grupo-ocio.com

EDIFICIO PLAZA EDIFICIO PLAZA EDIFICIO PLAZA EDIFICIO PLAZA EDIFICIO PLAZA EDIFICIO PLAZA EDIFICIO PLAZA

Edificio Plaza

- **Viviendas**
de 1, 3 y 4 dormitorios.
- **Garaje y trastero.**
- **Jardines, piscina y pista de pádel.**
- **Junto al Metro y al Hiperacor.**



Residencial Universidad

- **Viviendas**
de 2 y 3 dormitorios.
- **Garaje y trastero.**
- **Jardines, piscina y pista de pádel.**

RESIDENCIAL UNIVERSIDAD RESIDENCIAL UNIVERSIDAD RESIDENCIAL UNIVERSIDAD RESIDENCIAL

Los enclaves más privilegiados de El Bercial



DETINSA
HOGARES del TERCER MILENIO

Oficinas Centrales:

C/Vicente Aleixandre, 3 (Parque Empresarial) 28230 Las Rozas (Madrid)

91 762 81 81 · 605 69 13 82





ÁREA PROTEGIDA

La gestión urbana del agua

Nuestro planeta se visualiza azul desde el espacio porque los océanos ocupan el 70% de su superficie. No obstante, sólo el 2,6% del agua de la Tierra es dulce, y se encuentra mayoritariamente, el 79%, en los casquetes polares en forma de hielo. Y un dato más: sólo el 1% de ese agua dulce es superficial, el resto está en el subsuelo. La disponibilidad del agua en España está muy condicionada geográficamente y los gobiernos de la época moderna han intervenido en planes hidrológicos que buscan su distribución solidaria. La Comunidad de Madrid disfruta de una situación muy favorable incluso en época de sequía como la que estamos padeciendo. Los catorce embalses ubicados en los valles de la sierra abastecen a sus cinco millones de habitantes. El camino del agua desde los embalses a nuestras casas se realiza a través de canalizaciones de diferente tamaño y ha de ser tratada y preparada para que llegue a nuestro grifo en condiciones sanitarias de consumo. El camino de retorno al río del agua residual se realiza a través de colectores hasta las plantas depuradoras, donde se somete a un tratamiento previo a su evacuación. La gestión administrativa del agua corresponde a los municipios, y en la Comunidad de Madrid es la empresa pública Canal de Isabel II la

responsable del abastecimiento y de la depuración. ¿Qué impacto ambiental ejercen los procesos definidos? Depende de las dimensiones y la densidad de los núcleos urbanos implicados. El milagro cotidiano de disponer de agua potable en nuestras casas al instante y la facilidad de vaciar la residual a través de los desagües domésticos implica transformaciones muy importantes en el entorno. Las cabeceras de los ríos se transforman para construir embalses que obligan a inundar grandes áreas. Los cursos naturales de los ríos se interrumpen y los caudales alterados transforman la vida piscícola. Los cursos bajos soportan las instalaciones de depuración, y los cauces portan elevados niveles de contaminación.

El límite geográfico del término de Getafe al norte es el río Manzanares, que discurre a lo largo de 10 km y constituye la frontera natural con Madrid. Es el tramo final de este río, que unos kilómetros más abajo desemboca en el Jarama. El impacto ambiental viene definido por esta condición. Getafe aloja en su término a la Depuradora Sur, la más grande de la Comunidad. Las aguas residuales de municipios muy poblados de la región como Fuenlabrada, Pinto o el propio Getafe son canalizados

a través de grandes colectores que llegan a la citada depuradora para su tratamiento antes de ser vertidos al Manzanares. Los recursos hídricos, tanto superficiales como subterráneos, fueron abundantes para el abastecimiento de los ciudadanos de Getafe, y en otros tiempos la agricultura fue una importante fuente de riqueza. La ribera del Manzanares y el arroyo Culebro estaban cultivados y la abundancia de agua en los pozos permitía el desarrollo agrícola en los huertos más alejados de los cauces. El crecimiento urbano y el desarrollo industrial han cambiado el panorama de los pueblos ribereños de la cuenca del Manzanares, y si bien la agricultura ya no es interesante económicamente, la calidad ambiental de la zona ha perdido valores de difícil recuperación.

En periodos de sequía, el agua de los pozos es la protagonista, pero este recurso no es inagotable y también nos hemos olvidado de la necesidad que tienen los ríos subterráneos de alimentarse. Las áreas urbanas, tapizadas de asfalto, impiden que la lluvia filtre al terreno y esto produce la dificultad de recarga de los acuíferos y el riesgo de inundaciones cuando los colectores no *tragan* toda la cantidad de agua que cae durante un aguacero. El uso de

asfaltos porosos y el diseño de las grandes áreas de aparcamientos sobre firmes que permiten la filtración al terreno del agua de lluvia son sistemas eficaces que favorecen la recarga de los ríos subterráneos. Las lluvias torrenciales son cada vez más frecuentes, sobre todo después de largos periodos de sequía. Las balsas de regulación tienen el objetivo de dosificar la entrada al colector de las avalanchas de agua en circunstancia de tormentas. El desarrollo del área urbana de El Bercial ha proyectado una infraestructura de estas características. Pero quizá la mejor estrategia frente a la sequía sea la racionalización del uso del agua, tanto doméstico como industrial, y valorar, siempre que sea posible, el uso de agua residual depurada para riego de áreas forestales y limpieza de la vía pública. Perales del Río ofrece una oportunidad para poner en práctica este tipo de iniciativas por la cercanía de las depuradoras. Getafe sufre un proceso imparable de desertización y consumimos más agua que la que cae del cielo. Administraciones y ciudadanos debemos ser conscientes de la situación porque es insostenible que en nuestras casas utilicemos el mismo agua potable para beber que para tirar de la cadena.

Niamey

Hesperia Getafe

★ ★ ★ ★

En el lugar perfecto para el momento perfecto.



En una inmejorable situación, a tan sólo 15 minutos del centro de Madrid y cercano al aeropuerto de Barajas, el Hotel Hesperia Getafe, es el enclave perfecto para disfrutar de un día muy especial. Un excelente entorno con las más sutiles comodidades y una exquisita alta cocina. Inmejorables instalaciones con la exclusiva calidad de Hesperia que confieren a este hotel el honor de estar en el lugar perfecto para celebrar el momento perfecto, una boda. Además, al celebrar una boda con nosotros, obsequiamos a la feliz pareja con una semana en el hotel Hesperia de 4 estrellas que ellos elijan*.

* Consultar condiciones de esta promoción en el hotel.

Central de reservas: (+34) 902 397 398 | www.hoteles-hesperia.es

Chamberlain, 1
28905 Getafe - MADRID
Tel: (+34) 91 601 18 00
Fax: (+34) 91 682 38 17
hotel@hesperia-getafe.com

HESPERIA
somos hoteleros

Juan Carlos y Marcelo se casarán cuando los matrimonios entre homosexuales sean legales

“Tenemos las mismas obligaciones, pero no tenemos los mismos derechos”

Desde hace años, Juan Carlos Ventura desarrolla su jornada laboral en el Ayuntamiento, anteriormente como responsable de Festejos en la delegación de Cultura y ahora como coordinador de actividades en la concejalía de Acción en Barrios.

En breve espera pasar con Marcelo, su pareja, por su lugar de trabajo, pero en esta ocasión será para casarse. Si no la primera, sí que será una de las primeras parejas homosexuales que contraerá matrimonio en la localidad.

¿Tenías planes de matrimonio antes de que se anunciara la reforma del Código Civil?

“Nunca he sido de casarme, he preferido compartir con mi pareja todo sin necesidad de papeles. Con Marcelo, como es de Argentina, necesito casarme para que podamos vivir juntos, porque él está aquí con una visa de turista que vence a principios de septiembre. Ahora estoy reuniendo todos los papeles que piden a cualquiera para casarse — aún están en femenino y masculino, lógico; los juzgados sólo pueden aplicar la ley que está en vigor—. Y en cuanto salga el BOE... Estamos con el tiempo muy apretado entre la aprobación de la ley y la fecha en la que vence el visado de Marcelo”.

¿No pensarías en boda de no necesitar él los papeles?

“Tuve otra pareja con la que viví cerca de once años. Y pasé situaciones fastidiosas, como una vez que él se puso enfermo, ingresó en el hospital y solamente le concedieron el pase a su familia directa. Ahí, a la angustia de tener a un ser querido enfermo se une la humillación, porque se trata de tu pareja, con la que compartes absolutamente todo. Esas cosas son comunes y corrientes en mi vida. Hay situaciones, como testar a su favor, que buscando las artimañas puedes hacerlas. Pero si hubiese querido adoptar, individualmente podría hacerlo, pero en pareja no. Llevamos veinticinco años con una constitución en este país que reconoce la igualdad de todos los españoles y todas las españolas ante la ley, pero hay un sector que no tenemos esa igualdad de derechos. Pagamos los impuestos, igual que los demás, tenemos las mismas obligaciones, pero no tenemos los mismos derechos. No se trata del matrimonio, es la igualdad. A partir de la igualdad, podemos reivindicar y tener al Estado detrás”.

Sin movimiento de base. Has vivido siempre en Getafe, donde te has planteado incluso fundar una asociación.

“Sí, por la normalidad y por la visibilidad. Conozco el proceso de mucha gente, de jóvenes, de adultos y de adultos mayores muy desorientados porque se encuentran más solos de lo que en realidad están. Desconocen la manera de abordar las situaciones. Y como en Getafe no había ninguna asociación de gays, lesbianas y transexuales, pensé que se podría hacer algo. Pero por circunstancias personales, no hay ningún proyecto en marcha”.

Una ciudad muy pequeña, casi un pueblo para que los homosexuales se atrevan a hacerse visibles. ¿Es una asignatura social



Juan Carlos Ventura, izquierda, junto a su pareja, Marcelo.

● **“No se trata del matrimonio, es la igualdad. A partir de la igualdad podemos reivindicar y tener al Estado detrás”**

● **“La mayor parte de los homosexuales de Getafe optan por estar fuera, amparándose en el anonimato de Madrid. La diferencia se sigue afrontando con burla y con escarnio”**

● **“Ser diferente siempre ha estado perseguido y lo sigue estando, ya seas gay, negro o cojo”**

pendiente del Ayuntamiento hacer algo?

“No sé si ha estado muy desatendido por parte del consistorio o no hay que esperar a que la parte oficial se encargue siempre de los intereses de los ciudadanos. Lo que sí creo es que la mayor parte de los homosexuales de Getafe optan por estar fuera, amparados en el anonimato de Madrid. Es muy respetable esa situación, porque a pesar de que ahora aparecemos más en televisión y nuestra vida pareciera más sencilla, no lo es. A un niño gay se le sigue llamando maricón. La diferencia se sigue afrontando con burla y con escarnio. Lo de marica el último es lo menos que se escucha. Yo ya me di cuenta de niño que era gay, con 8 años sabía que me gustaban más los chicos que las chicas; pero lo ocultaba porque no quería ser diferente a los demás. Ser diferente siempre ha estado perseguido y lo sigue es-

tando, ya seas gay, negro o cojo. La diferencia es un motivo para que vayan a por tí, por lo que se tiende a ser igual que los demás. Yo entiendo que haya mucha gente en Getafe que no quiera hablar; es que a lo mejor pierdes tu trabajo. Algunos hemos tenido una estrategia de ir de cara y nos ha salido bien, creo que en la mayoría de los casos sale bien, pero hay gente que no lo sabe manejar y sale fatal”.

La estrategia de dar la cara

¿Hubo un momento en el que definitivamente saliste del armario?

“He seguido la estrategia de que el que quiere saber me pregunta, y cuando lo hace, yo respondo claramente; el que no quiere saber, no pregunta y prefiere vivir en la ambigüedad, yo le dejo. Es lo que he hecho con mi familia, mis amigos y to-

do el mundo. Siempre he sido de la opinión de que no creo que tenga que estar obligado a decir cómo soy, aunque en la sociedad exista la presunción de heterosexualidad”.

No hay por qué salir ni sacar a nadie, entonces.

“Lo de sacar a alguien del armario, y digo sacar, es una estrategia política, una estrategia que tiene que ver con la hipocresía. Tú no me puedes estar vendiendo que el mundo es de una manera, y no puedes estar haciendo leyes contra nosotros, cuando tú, en privado, eres quien eres y eres como eres”.

Pero tú siempre has dado la cara.

“En 1985, cuando empecé a trabajar, que ni se me ocurriera decir, siendo coordinador de actividades infantiles y juveniles, que era gay, porque automáticamente me podía ver enredado en alguna cuestión de pederastía. Es una acusación muy frecuente, porque enseguida somos

culpables de una serie de cosas que no tienen por qué y que no están unidas necesariamente a la condición sexual de uno. En aquella época éramos peligrosos sociales, incluso después de aprobarse la Constitución. Iba a las manifestaciones en las que éramos cuatro, incluidos algunos de Getafe, ¡rodeados de policías para protegernos a nosotros! De eso a pasar a manifestaciones de medio millón de personas...”.

¿Has militado en alguna asociación?

“He ido por mi cuenta. He tenido amigos, he apoyado cosas, pero casi nunca me he vinculado. Siempre he estado allí, asistiendo a todas las manifestaciones cuando se celebraban el 28 de junio. La manifestación sigue siendo reivindicativa y lúdica, integradora de la diversidad. Nos sirve que haya carrozas, que haya diversión, pero tiene que verse lo otro”.

¿Cómo han tratado históricamente los partidos de Getafe este asunto?

“El PSOE ha intentado hacer cosas, pero les preocupa tomar iniciativas por arriba sin base social. Saben que sin un movimiento social que reivindique, que cambie, que esté presente, no sirve de nada tomar medidas desde arriba. Las iniciativas locales del PP no las conozco, sí en el ámbito nacional y regional. La gente de IU desde el principio, sin ninguna duda, ha estado detrás sin ningún resquicio. Siempre”.

Trabajando para el Ayuntamiento, ¿has tenido especiales inconvenientes en tu labor diaria?

“Todos los días. He dirigido los festejos de Getafe como coordinador, y ahí he tenido muchos problemas con gente que opina que no vales porque eres marica y que piensa: a mí un marica no me va a dirigir, a mí, que soy un machote de pelo en pecho. Y nunca tienes manera de demostrar que ciertas cosas son por esa razón, nunca puedes demostrarlo. Yo lo tengo difícil día a día, en el trabajo y en un montón de detalles de la vida. El otro día, sin ir más lejos, en el tren, una provocación típica: pasan tres machotes y uno dice: Qué ganas tengo de follarme a un gay. De esas, todos los días”.

¿A tu familia y amigos nunca les han increpado?

“Si me preguntan, yo lo digo; si juegan a la ambigüedad, nada. Ese ir siempre de frente, de mantenerme seguro en esa postura, ha hecho que nadie haya ido a decir nada a cara descubierta, ni a gente de mi familia ni a nadie. Además, el hecho de haberme ganado cierto prestigio personal, a pulso, desbarata cualquier tipo de opción”.

Educadores y responsables de la seguridad del municipio apuestan por las políticas de prevención

Radiografía de la violencia juvenil

El concejal de Seguridad del Ayuntamiento, David Lucas Parrón, y el jefe del Módulo Operativo de Especialidad de la Comisaría de Getafe, el inspector jefe José Fernández Suárez, son tajantes al afirmar que “no existe un problema con bandas juveniles”. En medio de un clima de inquietud tras la aparición de varios casos de violencia con menores involucrados en diversas ciudades españolas, las fuentes consultadas niegan la presencia de grupos organizados en la localidad, ni de inmigrantes ni de población autóctona, pero informan sobre la existencia de casos individuales de chavales conflictivos. El suceso de dos jóvenes agredidas en la localidad, cuyo testimonio es recogido en este reportaje, es un ejemplo de la extorsión que un grupo de menores puede llegar a practicar en plena calle a la luz del día. Una de las prolongaciones de la violencia juvenil, el *bullying* o acoso en las aulas también se ha convertido en fenómeno objeto de debate. Un estudio de la Universidad Complutense realizado en centros del municipio cifra los casos en torno al “1,8 ó 2%”, según la concejala de Educación, Carmen Duque, aunque precisa que no son datos absolutos sino que proceden del cruce de varias variables. Para combatir el *bullying*, el Instituto Silverio Lanza, pionero en esta clase de iniciativas en la localidad, aplica desde hace un año un protocolo para frenar al agresor y proteger a la víctima, siendo.

Noemi Moyano



Sin rastro de bandas organizadas de menores

“En Getafe no existe un problema con bandas juveniles”, aseguran tanto el concejal de Seguridad del Ayuntamiento, David Lucas Parrón como el inspector jefe, jefe del Módulo Operativo de Especialidad de la Comisaría, José Fernández Suárez. Ambos coinciden en señalar que no se ha detectado la presencia de grupos latinoamericanos ni pandillas organizadas de jóvenes españoles o inmigrantes en la ciudad. Sin embargo, reconocen que existen casos individuales de “chavales que por tener dificultades en los estudios, dentro de la familia o por proceder de otros países, tienen una problemática especial y concreta”, en palabras del edil. A través de actuaciones transversales en las que participan delegaciones como Seguridad, Juventud, Deportes y Educación, desde el Ayuntamiento, y del Servicio de Atención a la Familia (SAF) de la Comisaría, se desarrollan programas y actuaciones dirigidas a frenar los brotes de delincuencia y violencia juvenil.

Mesa de absentismo escolar

“Ha habido problemas puntuales en el barrio de Las Margaritas, donde la policía tuvo una presencia muy activa, o en El Bercial”, expli-

ca Lucas Parrón, quien no habla de “bandas” en la localidad sino “chavales muy concretos y con realidades sociales muy específicas”. El gabinete psicopedagógico que desde la concejalía de Educación trata a los menores con más dificultades en colegios e institutos o la mesa de absentismo escolar son algunas de las herramientas de prevención que maneja el consistorio. En cuanto a la mesa de absentismo, ésta, que se convoca cada mes, aglutina a realidades diversas: la propia concejalía de Educación, Policía Local, servicios sociales o Cuerpo Nacional de Policía. Los agentes disponen de línea directa con los centros escolares, con los directores y profesores que les informan sobre los actos de gamberrismo o las peleas que se producen en la calle. Según Lucas Parrón, “no se trata tanto de ver si los chicos van o no al colegio, sino de hacer un seguimiento de las circunstancias que les afectan, para llegar a las causas y corregir comportamientos y actitudes”. En opinión de Fernández, el programa municipal está dando resultado. “Ha bajado la actividad delictiva y la inseguridad ciudadana”, explica el inspector al frente del Servicio de Atención a la Familia, que destaca el trabajo que realizan los dos centros de acogida que existen en



David Lucas Parrón, concejal de Seguridad.

la zona. El SAF está compuesto por un jefe de grupo, tres policías femeninos y cuatro hombres, y aunque en un principio nació para ocuparse de la violencia de género posteriormente amplió su radio de actuación hacia los menores. Con la estadística en la mano, el inspector hace una radiografía del estado de la violencia juvenil en la localidad. “En Getafe no hay ningún gru-

po de menores o menor aislado que se dedique a cometer delitos violentos. A lo máximo que han llegado es a provocar daños en la vía pública, en vehículos, a robar a otros menores móviles y amenazarlos verbalmente. No usan armas, no son delincuentes peligrosos”.

Plan de inmigración

Desde otro escenario, los funciona-

rios del Plan Local de Inmigración también combaten la aparición de focos de conflictos generados por el núcleo de menores extranjeros. Domitila Álvarez, subdirectora de una iniciativa sustentada con una partida de los presupuestos participativos del Ayuntamiento, coordina desde principios de 2005 un programa que podría empezar a funcionar tras el verano y que pretende integrar al inmigrante y fomentar el encuentro con la población autóctona. “Es un proyecto de prevención comunitaria destinado a intentar abordar aquellas situaciones que se pueden presentar en adolescentes y jóvenes que tengan una situación de vulnerabilidad”, resume. Del análisis de la realidad que han efectuado con la colaboración de asociaciones, casas regionales y organizaciones sociales han surgido algunas conclusiones. Como que “no encontramos en la calle el miedo de la ciudadanía ante grupos de personas que desconocemos y que suelen estar en la calle” o que “no hay pandillas organizadas, al estilo de los Latin King” en la localidad. Esta última percepción es constatada con el inspector Fernández, que hace alusión a un conjunto de magrebíes que operaban hace alrededor de un año, pero que actualmente “está controlado”.

“Mamá, estoy en el ambulatorio, me han dado una paliza”

La cabeza llena de calvas, magulladuras repartidas por todo el cuerpo, un golpe muy fuerte en la zona del hígado, moratones en la cara, y un dolor intenso en el cuello y en la espalda. De esta guisa se encontró C.N. a su hija Alicia (nombre ficticio) un día, hace alrededor de tres meses. Además de magullada y dolorida, Alicia se sentía “impotente, cabreada, indignada”. Minutos antes, C.N. había descolgado el teléfono de su domicilio y, al otro lado de la línea, Alicia le había dicho: “Mamá, baja, estoy en el ambulatorio, me han dado una paliza”.

“Menudo susto”

“Menudo susto”, confiesa la madre, quien desde hacía tiempo temía que pudiera ocurrir algo así. Su hija y su prima ya habían sido agredidas con anterioridad, y C.N. era también consciente de las amenazas que ambas estaban sufriendo por parte de un grupo de chicas que merodeaba cerca de su colegio y por lugares que solían frecuentar. La segunda paliza —que Alicia recibió de varias chicas en una calle céntrica a eso de las ocho de la tarde, puntualizan— provocó la reacción drástica de los padres. “Con el parte de lesiones fuimos a la comisaría para poner la denuncia”, afirma C.N. Su hermana, D.N., cuya hija Marta (nombre ficticio) de 12 años, también fue atacada, explica por qué no denunciaron antes las agresiones:

“Las niñas no querían, se sentían un poco atemorizadas y lo respetamos”. D.N. ya ha recibido una carta de la fiscalía de menores. Como todavía no han alcanzado la edad de “14 años, y Marta no ha tenido lesiones graves, el caso queda archivado. Me dice que puedo llevarlo por lo civil, pero simplemente para recibir una compensación económica”.

Protección policial

Al intentar explicar cómo comenzó la historia de estas agresiones, madres e hijas encuentran más sinrazón en la actuación de este grupo de chavalas, a las que incluso ellas han visto paseando por varias zonas del municipio. “La primera vez que pegaron a Marta fue porque se quedó mirando un bolso que le llamó la atención de una de las chicas”. A Alicia la *cazaron* por ser prima de Marta un día en el que la persiguieron corriendo “hasta la puerta de mi casa”, asegura la chica de 15 años.

“Yo pensé que había discutido con alguna amiga porque la vi llorosa”, señala C.N., quien prosigue: “Estaba sentada, la retiré el pelo y fue cuando la vi el ojo. Entonces empezó a llorar y me dijo que la habían pegado”. C.N. y D.N. saben que este grupo de adolescentes (las entrevistadas hablan de edades entre 12 y 17), que “es extenso y tiene sucesoras”, ha actuado en más ocasiones. “A una compañera de mi hija también

[la atacaron]. Esa adolescente ha tenido protección policial, y todo porque, además de darla, le han sacado navajas y le han robado”, explica C.N. Su propia hija contó con vigilancia y tras la denuncia dispuso de un número directo para alertar a las fuerzas de seguridad en caso de que se sintiera en peligro. “Desde donde se ha notado que se ha hecho algo es a nivel de concejalía. Se montó un dispositivo en el colegio a las horas de entrada y salida, también en la zona”, explica C.N.

Secuelas psicológicas

La peor parada físicamente de este episodio, Alicia, en la actualidad se encuentra prácticamente recuperada de sus lesiones, que se agravaron el día después de la paliza. “Fue el viernes por la noche, y el sábado por la mañana hubo que llevarla a un hospital porque no podía mover el cuello; se le diagnosticó un esguince. Ha estado con collarín”, cuenta C.N. Un fisioterapeuta al que visitaba dos veces por semana la ha estado tratando hasta hace poco.

Sin embargo, las secuelas psicológicas aún permanecen en las mentes de padres y niñas. C.N. reconoce que “hemos estado sin dormir. Aparte de la impotencia, porque ves que la justicia está frenada, sientes que esas niñas pueden hacer libremente lo que les da la gana”. A sus hijas las ven “más agresivas y a la defensiva”, han tenido que cambiar sus há-

bitos y frecuentar otros lugares. “Ahora prefiero que coja el autobús y se vaya a otro sitio, aunque esté más lejos”, señala resignada C.N. Todavía hoy en día siguen con el miedo metido en el cuerpo. “La semana pasada íbamos por la calle, ella me agarraba del brazo. En un momento fui a comprar algo en un quiosco a mi hija pequeña y Marta había desaparecido. Se había metido en una zapatería porque había visto a una de ellas...”, relata D.N., quien afirma sentirse muy indignada: “Yo estoy educando a mis hijas con valores de diálogo y no violencia, y resulta que te llega esto”.

Controladas e identificadas

José Fernández, inspector jefe y jefe del Módulo Operativo de Especialidad de la Comisaría de Getafe, ha asegurado a GETAFE CAPITAL, con respecto a este caso de agresiones, que “se ha actuado y las chicas están identificadas”.

Los datos aportados por José Fernández coinciden con los de las afectadas: lugar donde viven las jóvenes agresoras, zonas por las que se movían y manera de actuar. “Se acercaban a chicas de su misma edad, las quitaban el dinero, las amenazaban y se burlaban de ellas”, explica Fernández, quien constata que se ha intervenido en dos ocasiones contra este grupo, y que “parece que en dos meses la cosa se ha calmado y no han vuelto a actuar”.



edificio
verona
el bercial - universidad
getafe

viviendas de lujo exclusivo

viviendas de 3 y 4 dormitorios
de magnificas calidades,
con gimnasio, piscina y zona
ajardinada, en un entorno
único y privilegiado

vende:
proyectos inmobiliarios lago s.l.

promueve:
infocasa servicios inmobiliarios s.l.

c/ getafe, nº16 -local-
28912 leganés
e-mail: proyectoslago@proyectoslago.com
tlf. 91 689 51 10 fax: 91 689 51 11.

horario:
lunes a viernes de 09:30 a 14:00 y de 17:00 a 20:00

Protocolo contra el *bullying* en el Silverio Lanza

Hace un año que el Instituto de Enseñanza Secundaria Silverio Lanza creó un protocolo para actuar en casos de *bullying*, voz inglesa con la que se da nombre a la intimidación y el acoso en los centros escolares, una ramificación más de la violencia juvenil. “Lo hemos aplicado en dos ocasiones, de manera bastante contundente y eficaz”, señala José Carlos Herrero, profesor de Ciencias Sociales y coordinador del equipo de mediación creado en 1999, uno de los más antiguos de la Comunidad de Madrid y de los pocos que existen en el municipio. La iniciativa (en la que participan 22 alumnos y tres profesores) combate un fenómeno que según un estudio recientemente presentado por la Universidad Complutense, podría afectar en Getafe en torno al 1,8 ó 2% del alumnado, confirma la concejala de Educación, Carmen Duque.

Solución de conflictos

“Nació con el objetivo de trabajar con los adolescentes para abordar y solucionar los conflictos entre ellos de manera que no se llegaran a provocar situaciones críticas de violencia”, explica con respecto al gabinete de mediación consolidado en el centro. La repercusión mediática de sucesos como el del joven vasco Jokín puso en alerta a este grupo que no sólo intercede en las diferencias más visibles entre alumnos sino en los enfrentamientos larvados y prolongados en el tiempo. Aunque estos últimos son difíciles de detectar, porque “las propias víctimas niegan serlo”, afirma Herrero, quien confiesa que “yo he podido ver a un chico cómo era atacado por otros compañeros, he hablado con él y me ha negado que estaba siendo víctima”. La jefatura de estudios es uno de los canales que nutre de información al grupo, pues cada día llegan “cinco o seis quejas”, aunque existen otras vías informales para hacerse eco de las diferencias entre estudiantes. “Atendemos demasiado a los chicos pequeños, de 13 ó 14 años”, explica el docente, quien insiste en que la mayoría de los problemas que se abordan son los más llamativos, “enfrentamientos momentáneos por cosas pequeñas que generan enseguida una derivación hacia la crisis, la violencia o el insulto”. Sin embargo el verdadero reto para el coordinador son los conflictos “más ocultos” y clandestinos, aquellos que comienzan por una incomodidad, continúan con desavenencias y generan al cabo del tiempo malas reacciones y violencia. “Son los más difíciles



Reunión del equipo de mediación del Instituto Silverio Lanza.

de trabajar porque no están localizados y se necesita gente muy aguda, por eso se lo decimos continuamente a los chicos del equipo, que estén atentos”.

Alma de negociador

Tener alma de negociador. Esa es una de las aptitudes de la que hacen gala los 22 alumnos miembros de la unidad formada. Junto a ellos tres profesores ejercen como mediadores y utilizan sus habilidades y técnicas para guiar a alumnos enfrentados y conseguir que ellos mismos pulan sus diferencias. En el centro escolar situado en la avenida de las Ciudades los encuentros entre partes en conflicto se han convertido en algo habitual. “Nuestro equipo es potente gracias a los chavales, mientras que flaquea más por la parte del profesorado”, reconoce Herrero, quien insiste en que el proyecto también está abierto a padres de estudiantes. Cada mes, el aula de mediación (un espacio habilitado e informatizado gracias a una subvención de la Comunidad de Madrid) acoge la reunión del grupo que está en constante reciclaje, pues organiza cursos formativos y convivencias fuera del instituto.

Más maestro que profesor

Tras más de dos décadas dedicado a la enseñanza, Herrero tuvo que hacer frente a una reconversión que le ha reforzado en su faceta de “maestro y solucionador de conflictos”, roles que, opina, deberían adquirir los docentes. “Los que llevamos más de diez o quince años como profesores fuimos preparados para enseñar materias a chicos a los que se les suponía una base educativa moral mínima, sobre la que luego se podía depositar algún conocimiento. No éramos maestros, y de repente hemos tenido que asumir competencias que tienen que ver con la convivencia, el trato o el aprendizaje moral”, apunta. Considera que es positivo que salgan a la luz aspectos de los chavales que han estado escondidos desde hace tiempo, porque provocan que la escuela tome conciencia y esté más sensibilizada. “Creo que el profesorado tiene mucho que hacer para destapar casos de acoso y tener claros los procedimientos y protocolos para actuar”. Aún así, subraya que la escuela es una de las patas de una problemática que genera “el entorno social y especialmente las instituciones formales y no formales que educan o maleducan”, como el grupo de amigos, la calle, los medios de comunicación o el entorno familiar.

El triángulo del miedo

Un triángulo con centro en el miedo y con el agresor, la víctima y los observadores como vértices. Estos elementos confluyen en cada acción de acoso, según José Carlos Herrero, coordinador del equipo de mediación del Instituto de Enseñanza Secundaria Silverio Lanza. Ante la dificultad de penetrar en el agresor o la víctima, el protocolo desarrollado en el centro se dirige a captar a los observadores. Éstos son los compañeros, espectadores de un maltrato que puede durar meses y años. “Lo que ocurre es que también tienen miedo. Aún así son más abordables, y por eso hay que reflexionar con ellos y crear un círculo de defensa, una serie de estrategias para romper estas actuaciones”. El procedimiento indica cómo hay que actuar: acceder al grupo, organizarle, concienciarle y constituirle como protector. En paralelo se aborda al agresor: se le para los pies de forma certera y se le hace entender su error. “Si esto se lleva a cabo se desactiva el acoso”, asevera el coordinador, que considera que ésta es una labor muy “delicada, que requiere de mucho trabajo e implica a muchas personas”.

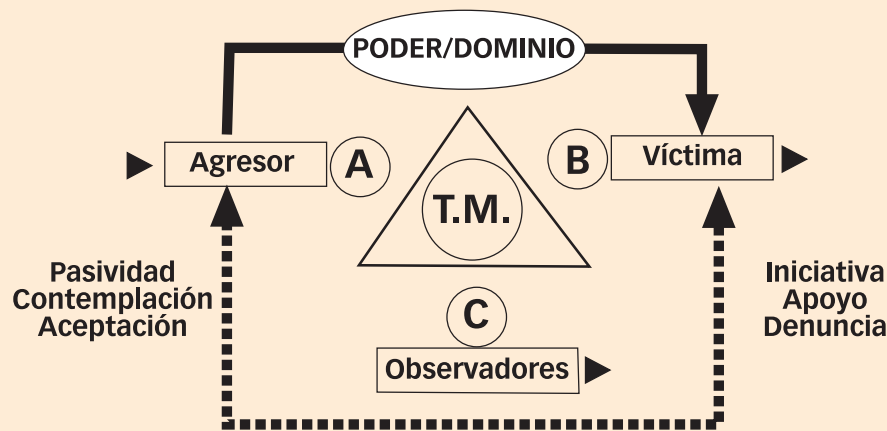

II Jornada de Seguridad e Integración



Antonio Camacho y Consuelo Rumí, secretarios de Estado de seguridad e inmigración, respectivamente, Constantino Méndez, delegado del Gobierno en Madrid, Pedro Núñez Morgades, defensor del menor de la Comunidad, Cándido Méndez, secretario general de UGT, el alcalde Pedro Castro y el concejal David Lucas Parrón, entre otros, participaron en la segunda edición de las Jornadas de Seguridad e Integración. Los actos, organizados por la Fundación Seguridad Ciudadana, se celebraron los días 8 y 9 de junio en el Hotel Hesperia.





REBAJAS

Rebajas

en el Centro Comercial Bulevar Getafe

CTRA. GETAFE-VILLAVERDE, S/N (GETAFE NORTE)

P GRATUITO y CUBIERTO de 1.500 plazas.

A AUTOBUSES Líneas 3 · 443 · 448 · 488.

M METRO "Los Espartales".

T TREN DE CERCANÍAS C-4 (parada Margaritas).

F FARMACIA abierta todos los días del año.

C CINESA BULEVAR.



Centro Comercial Bulevar Getafe.
Vivir Getafe. Vivir tu Centro.



Peces-Barba, distinguido con el premio Tomás y Valiente



De izq. a dcha., Gregorio Peces Barba, José Quintana, José Manuel Bravo, vicepresidente del Instituto de Cultura del Sur, Pedro Castro y José Luis Pérez Ráez.

Gregorio Peces Barba ha recibido el IV Premio por la Defensa de los Derechos y las Libertades Fundamentales Tomás y Valiente que otorga la Fundación Instituto de Cultura del Sur. El acto de entrega fue presentado por Rosa María Mateo y contó con las intervenciones del ex ministro Tomás de la Cuadra Salcedo, el poeta Félix Grande, uno de los padres de la Constitución, Herrero de Miñón, o la ex ministra Carmen Alborch, además de alumnos y compañeros de universidad que relataron la dilatada experiencia del homenajeado en los campos de la docencia, la política y las

leyes. El rector de la Carlos III y actualmente Alto comisionado para las víctimas del terrorismo, recibió una placa que le entregaron los alcaldes del sur de la Comunidad: Pedro Castro, de Getafe; Pérez Ráez, de Leganés y José Quintana, de Fuenlabrada, que hacía las veces de anfitrión, ya que el acto se desarrolló en el recién inaugurado Centro Cultural Tomás y Valiente de esta localidad. También estuvieron presentes Javier Rojo y Manuel Marín, presidentes del Senado y el Congreso, respectivamente, o la máxima mandataria del Tribunal Constitucional, María Emilia Casas.

R.G.

El Colegio Miguel Hernández premiado por la Comunidad

Trabajar la educación intercultural y lograr una mejor convivencia entre alumnos de diferentes procedencias es el objetivo del proyecto del Colegio Público Miguel Hernández, merecedor del primer premio del certamen Madrid, encrucijada de culturas, organizado por la Dirección General de Promoción Educativa de la Comunidad de Madrid y en el que han participado otros centros regionales. Una batería de actividades lúdicas y un programa continuado para potenciar valores como la tolerancia y la integración han sido los medios utilizados por estos chavales de quinto y sexto de primaria, que coordinados por la directora del centro, Beatriz Vargas, han desarrollado el programa durante el curso. Precisamente, una alumna de sexto también quedó finalista en la misma convocatoria, en categoría de microrrelatos, con el texto *El pacto cultural*. "No esperábamos ganar", señala Vargas, que aún no sabe qué harán con los 3.000 euros ("bueno, 2.550, quitando los impuestos", puntualiza) que han obtenido. A la dotación económica hay que añadir el material didáctico, que también ha recibido el colegio por la distinción. "Es importante que se trabaje en la escuela

este tema" señala la directora, quien subraya que organizar iniciativas para potenciar la comprensión entre alumnado inmigrante y autóctono es algo habitual en el centro. Aunque la proporción de estudiantes extranjeros es baja con respecto a otros colegios públicos (un 10% dice Vargas, destacando los procedentes de Ecuador y Marruecos), "se había puesto de manifiesto que algunos niños tenían actitudes un poco de discriminación o desconocimiento hacia alumnos de otros países". Una vez concluida la experiencia, Vargas puede afirmar que los resultados han sido satisfactorios, "aunque es un proceso continuado en el que se les trata de hacer ver que todas las culturas son respetables", subraya. Durante la otoñada se vendieron productos alimenticios y artesanía típica de otros países; en el Día de la Paz se redactó un manifiesto analizando las diferencias entre los países pobres y ricos; se ha cantado y bailado la *Milonga del moro judío*, y se han analizado diferentes artículos de periódicos relacionados con la inmigración, recuerda la directora algunas de las actividades que se han realizado.

Noemi Moyano

Estudiantes polacos en el Ayuntamiento



En el Ayuntamiento y junto al alcalde de Getafe, Pedro Castro, posó el grupo de polacos que hasta el 27 de junio permanecerán en el municipio merced al intercambio escolar que realizan con el instituto local Silverio Lanza. Doce alumnos, dos profesores y el director del centro Gimnazjum nr4 im. Wojska Polskiego Chorzowie (situado en la localidad de Chorzow) han devuelto la visita a los estudiantes españoles que ya viajaron al país del Este de Europa. El estadio Santiago Bernabéu fue lo primero que quisieron ver los invitados, que han aprovechado las primeras jornadas para conocer algunos de los puntos más emblemáticos de la ciudad, como la Catedral de la Magdalena. En el calendario de actividades organizadas por el centro en colaboración con la Asociación de Padres y Madres de Alumnos se encuentran excursiones a ciudades como Segovia o Toledo y visitas a museos como el del Prado.

N.M.

Homenaje a los profesores que se jubilan



El día del maestro de este año ha tenido un significado especial para diecinueve profesores de Getafe que se jubilan este curso. La celebración de la efeméride (que tuvo lugar en el Conservatorio Profesional de Música) acogió el homenaje a los docentes que han desarrollado la mayor parte de su labor en distintos colegios de educación obligatoria, primaria y secundaria del municipio.

N.M.

Ford MUNDOMOTOR, S.A.
GETAFE - Ctra. de Toledo Km 11,600. Telf. 91 696 36 15
SU concesionario ford en GETAFE

...todo son ventajas ¡Comprébelo!

...estamos muy cerca de usted.

PLANO DE SITUACIÓN A FORD MUNDOMOTOR, S.A.

SALIDA 12

Residencial “Costa de Vigo”

96 viviendas y áticos
de alto standing
1, 2, 3 y 4 dormitorios
Piscina

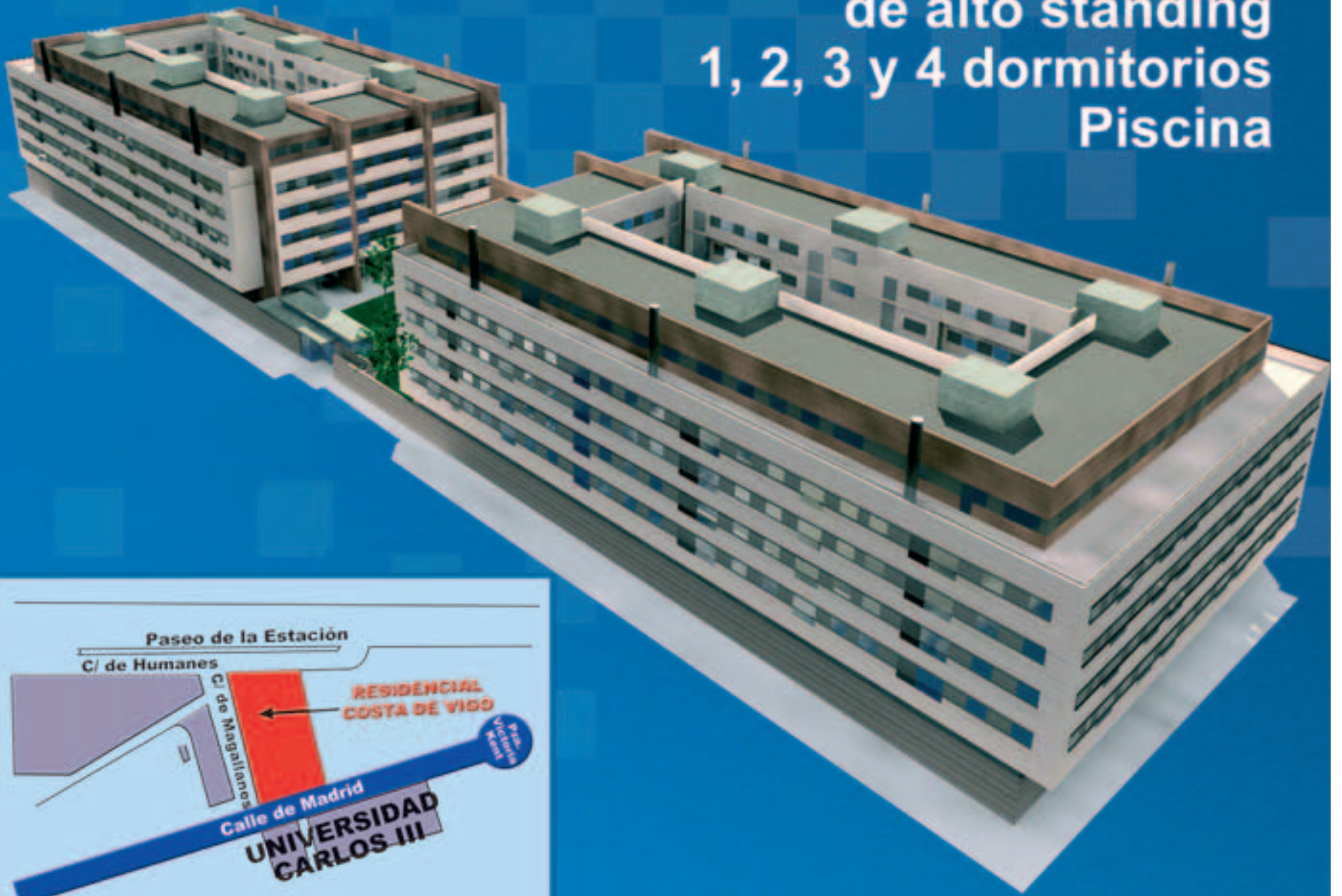

Información y venta:



TREBOL GESTION

C/ Hormigo, 3
28902 Getafe · Madrid
Telf.: 91.682.60.00
Fax: 91.682.61.61
www.trebol-gestion.com

SI ayer todos juntos
**SI FUIMOS
CAPACES DE...**

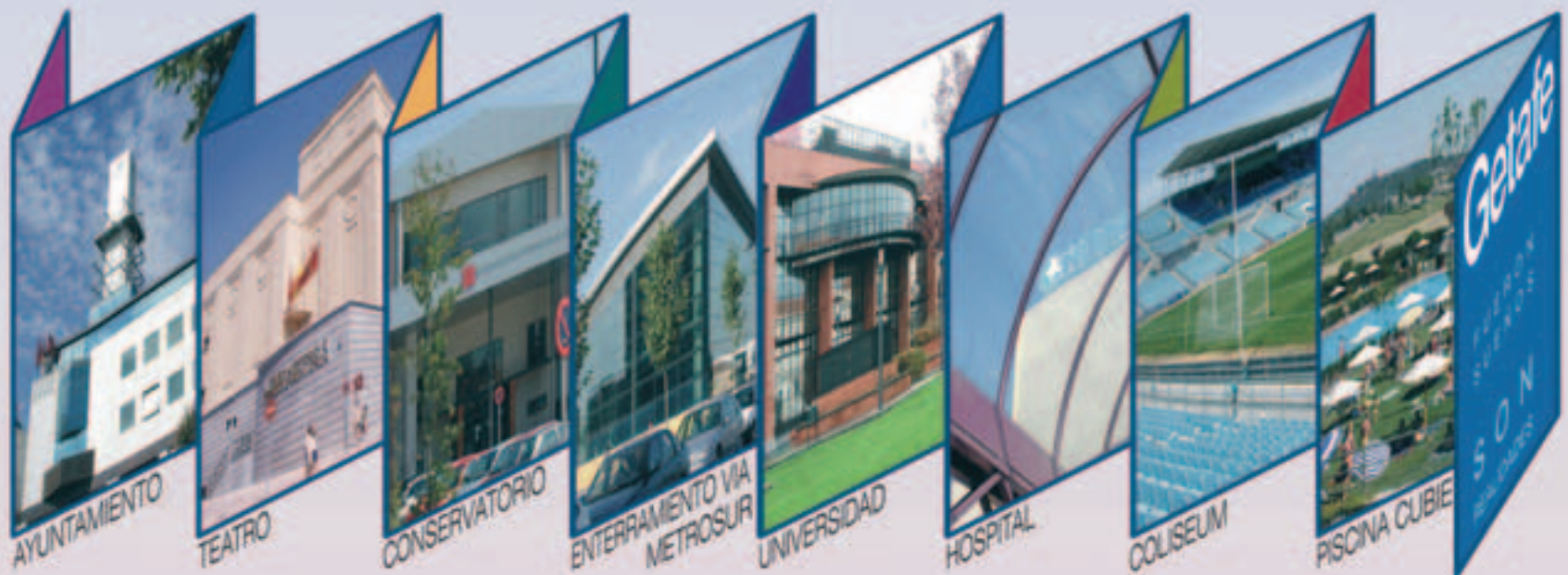

HOY



R MUNICIPAL DE VIVIENDA
20.000 viviendas



Universidad Carlos III, segunda fase



Firma Convenio Entrenamiento A-42



Firma Convenio U. Politécnica



La Capitanía



Museo de la Aviación



Firma Convenio Metro a Peralos del Rio y El Casar

LA RUTA DE LA MEMORIA

Cuando las casas eran de labranza

¿Podría adivinar el lector a qué lugar de Getafe corresponde el reflejado en esta fotografía? Para aligerar la elucubración bastan unos cuantos indicios con respecto a la fisonomía actual de la zona. Como que ésta es una de las plazas más emblemáticas de la localidad, que da nombre a uno de los establecimientos hosteleros que la bordean. Precisamente, los locales de copas que la cercan le han convertido en lugar transitado por quienes buscan espacios para el ocio y el esparcimiento. Con motivo de las festividades patronales se multiplican los visitantes, atraídos por el reclamo de las barras al aire libre; entonces, no queda ni un metro cuadrado de calle sin ser ocupado. Otra pista definitoria para localizar el espacio: las calles San Eugenio, Mariano Ron, Manzana o Magdalena son algunas de las que confluyen en la plaza.

Para los que han caído ya y para los que todavía andan perdidos tras las pistas enunciadas con anterioridad: ésta que se ve es la plaza Canto Redondo tal como pintaba allá por la ya lejana década de los años cuarenta. La imagen tomada desde el aire permite observar a vista de águila cómo era el Getafe de mediados del siglo pasado, cuya población, por aquel tiempo, rondaría entre los quince y los veinte mil habitantes. El pueblo estaba salpicado de casas bajas, en buena medida adaptadas a una población



campesina y agrícola, en la que también tenían presencia otras profesiones de la época. Taberneros, herreros y albarderos (estos últimos fabricantes de albardas, pieza principal del aparejo de las caballerías de carga), entre otros, vertebraban la estructura social. Algunas de las construcciones que aparecen en la instantánea pertenecieron a las familias Román Sacristán o Serrano.

Otro popular vecino vivió en uno de los domicilios que daban a la plaza: el médico del pueblo, Lorenzo Azofra. Cuando las viviendas eran de labranza un micromundo se desarrollaba en el interior de los muros de los edificios. La misma estructura se repetía en cada una, y contaba con el zaguán como estancia introductoria. Éste era un espacio cubierto situado den-

tro de la casa, inmediato a la puerta de la calle y que ejercía de entrada. A partir de él, cuartos cerrados y abiertos formaban el esqueleto: el patio, el corral, la bodega, las cuadras, el pajar, cámaras (donde se guardaban los productos de la matanza), almacenes (se conservaba el trigo o las patatas)... Y dándolas contenido, se exhibía un catálogo de animales como conejos, cerdos, cabras, palomas o gallinas, por citar los más habituales. Un pozo y un abrevadero, que proveían de agua a unos y otros habitantes, eran elementos obligados en cada edificación.

Las familias se autoabastecían de alimentos básicos que obtenían de sus cosechas y animales. Incluso algunas vendían los productos que elaboraban al exterior. Quien producía vino era fácilmente reconocido, pues colocaba un ramo de olivo en la puerta de su hogar. Otras personas aprovechaban el caldo estropeado para elaborar vinagre. En las tinajas se curaban las uvas de las viñas de alrededor que se localizaban principalmente en Perales del Río y en el enclave entre Getafe y Villaverde, lugares con terrenos arenosos y con abundante agua por la proximidad del río, que propiciaban los cultivos. En la calle Escaño se encontraba otra pieza fundamental del engranaje agrícola, al situarse los campos de trigo y las eras.

Noemi Moyano

cocinas



600 m² que cubren todas las necesidades: Formicas, lacas, maderas, laminados y los complementos más avanzados.
Ponemos a su disposición: fontaneros, albañiles, electricistas y un sinfín de detalles para dejarle una cocina perfecta.

C/ Madrid, 113 · 28902 Getafe (Madrid) · Telf.: 91.695.86.50 / Fax: 91.682.45.99
www.cocinasrio.com



Coronel Miguel Ángel de las Heras, máximo responsable de la Base Aérea

“La dimensión policial que se le da al Ejército no es la que le corresponde”

El sábado, 25 de junio, la Base Aérea celebra un acto con motivo del medio siglo de vida del Ala 35 del Ejército del Aire, encargada de misiones de transporte militar, y de las 100.000 horas de vuelo

conjuntas de sus aviones CN-235 y C-295. El coronel Miguel Ángel de las Heras, al frente de la instalación, repasa su historia y los intentos del Ejército por abrirse y acercarse a la sociedad.

El Ala 35 cumple 50 años, pero la Base Aérea tiene toda una historia anterior.

“Los primeros datos históricos dicen que este espacio se llamaba la Dehesa de Santa Quiteria, unos terrenos del Ayuntamiento donde concluyó el primer concurso internacional aeronáutico de la historia. En 1921, el consistorio los cedió a perpetuidad al Ramo de la Guerra, que entonces era como el Ministerio de la Guerra. Hasta 1955, año de nacimiento del Ala 35, funcionó una escuela de pilotos civiles y militares, y después se creó la Escuela Nacional de Aeronáutica, que otorgaba la titulación oficial para los pilotos militares. En 1923 se había creado Construcciones Aeronáuticas S.A, CASA, que comenzó a fabricar aviones bajo licencia. Ahí empezó a trabajar mucha gente de Getafe y, desde entonces, ha habido una relación de unión física y de interrelación profesional entre la empresa y la Base”.

¿El Ala tuvo algún destino anterior?

“No. Se creó el 1 de julio de 1955, formada por escuadrones de vuelo y con el objetivo primordial de la operatividad, es decir, hacer que las aeronaves vuelen y cumplan sus misiones. La Base abarca el Ala — y todos los servicios que la apoyan —, que se creó aquí, siempre ha permanecido en Getafe y no ha cambiado nunca de obligación”.

¿Ni siquiera dependiendo del tipo de avión con el que ha trabajado en cada momento?

“Siempre ha tenido aviones de transporte militar porque está dedicada al transporte militar. Y como tal, está dedicada a trasladar mercancías, cargas y personas, y lanzamiento de paracaidistas y de cargas”.

De los DC al C-295

Ahora se trabaja con el CN-235 y el C-295, que también celebran sus 100.000 horas de vuelo.

“El material del Ala 35 ha evolucionado con el paso de los tiempos. Inicialmente se empezó con aviones de la Guerra Civil española, los Junker-52 alemanes y DC-4 de la ayuda del Plan Marshall y DC-3. Cuando CASA empezó a fabricar aviones propios, incorporamos el C-212, el Aviocar. Después de él, tras un pequeño paréntesis con el Caribou, llegaron los CASA 235 y 295. Así que se puede decir que en 1998 empieza la época moderna del Ala 35, con estos dos aviones que ahora cumplen 100.000 horas de vuelo entre ambos: el CN-235 entró en servicio en 1988, y el C-295 en 2001”.

¿Está prevista la llegada de alguna nueva aeronave a corto o medio plazo?

“Más nuevo que el C-295, que acaba de entrar en funcionamiento y cuya última unidad nos fue entregada ha-

ce tres semanas, es difícil. No está prevista una renovación de productos nuevos, pero sí una ampliación en el futuro con más escuadrones con esta última aeronave. Ahora están los escuadrones 351, 352 y 353, los dos primeros formados por nueve aviones CN-235 cada uno y el último por otros tantos C-295. Además hay otros dos C-235 que se dedican al transporte de autoridades gubernativas y militares”.

¿Cuánta gente trabaja y en qué funciones?

“En la Base en total hay unas 700 u 800 personas, entre civiles y militares. De ellos, unos 80 son pilotos y 40 tripulantes aéreos. El personal volante se encarga de las funciones de transporte aéreo militar y el resto es todo el apoyo del Ala: seguridad, limpieza, pabellones, hostelería, abastecimiento y mantenimiento... Dentro de la Base hay dos unidades independientes, el Grupo 42, de entrenamiento y adiestramiento de pilotos que no tienen acceso a los planes de instrucción y adiestramiento básico, y el Cefarma (el Centro de Farmacia del Aire de Madrid), que es el que suministra a todas las unidades aéreas el oxígeno líquido para las tripulaciones, hace análisis de aguas, análisis de estupefacientes, etcétera”.

¿Hay soldados inmigrantes?

“Sí, son una minoría, no creo que pasen del 5%, pero tenemos, tanto sudamericanos como magrebíes”.

Más misiones humanitarias

¿Cuál es la proyección de futuro del Ala 35?

“Su función continuará siendo el transporte aéreo militar, y ahora con el C-295 hemos ampliado las responsabilidades con las misiones



especiales como, por ejemplo, la evacuación de personal civil de algún país en conflicto. En la Base se está construyendo un gran hangar con la pretensión de recibir más aviones por las demandas de misiones que se reciben del Ejército y diversos ministerios. Y cada vez participamos más en operaciones de paz y humanitarias, como ocurrió hace poco con la operación Respuesta Solidaria que llegó a Indonesia con ocasión del tsunami del sureste asiático”.

¿Por qué en los últimos años se quiere hacer ver que el Ejército es como una ONG que actúa ante emergencias humanitarias?

“En el Ala 35 esto viene de muy antiguo, no es de ahora. Participamos en misiones humanitarias y de amenaza de guerra desde Namibia y Ruanda en la década de los ochenta. Son misiones que en muchas ocasiones solo puede afrontar el Ejército y no una ONG u otra organización civil por el peligro que entrañan, por los medios que hay que

utilizar y por la zona donde se desarrollan. En cuanto a duración, Namibia y Guinea han sido las misiones que más relieve tuvieron”.

También hay manifestaciones antimilitares o pacifistas que llegan a la Base. ¿Qué percepción tienen de esta realidad?

“Lo vemos como algo muy negativo porque la dimensión de tipo policial que se le da al Ejército no es la que corresponde, las Fuerzas Armadas están al servicio de la sociedad civil, prestamos un servicio, no ninguna vigilancia ni ninguna política contra la población civil. La posibilidad de que ocurra nada en Getafe es tan remota que ni se contempla. Hablando con otros jefes de bases aéreas, como Torrejón de Ardoz o Rota, la situación es totalmente la contraria; la relación con el municipio no es ni con mucho la que hay en Getafe. Ayuda que en EADS CASA y en la Base trabajan muchos civiles del municipio”.

¿Cuándo habrá otra jornada de puertas abiertas?

“Estas jornadas las fija el Estado Mayor del Ejército del Aire, pero no se celebran ni cada año ni en el mismo lugar. Para acercarnos a la población, también recibimos visitas de colegios y para septiembre hemos concertado una visita institucional, incluyendo un vuelo, con el Getafe C.F. Cuando se creó el club, el primer saque de honor se hizo desde un avión de la Base. Para iniciativas de este tipo estamos completamente abiertos”.

También se han rodado películas. “Sí, e incluso hace poco estuvo Álvaro Bultó ensayando el vuelo sobre el Estrecho de Gibraltar que presenta estos días”.

Susana Sobrino

Pilotos por un día

Los niños de cuarto, quinto y sexto del colegio de San Sebastián visitaron recientemente la Base. El recorrido, en autobús, pasó por la sección de perros policía que se encargan de vigilar las instalaciones, un avión — “de transporte para 40 pasajeros, no es ni de combate ni nada de eso, que es lo que les suele llamar la atención”, con el que en ocasiones hacen bautismos de aire, y el parque de bomberos. Una muestra de cómo funciona el camión con el que trabajan, con la petición unánime de los niños de que les echaran agua para sobrellevar el gran calor de la mañana, marca el fin de una visita que ha permitido a los más pequeños conocer la labor de los militares.

R.G.



Actos para crear tradición y arraigo al barrio

Unidos por la paella en Getafe Norte

Las fiestas de Getafe Norte unen a los vecinos a través del arte culinario de hacer paellas. El 25 de junio de 2005 se cumple la novena edición de un concurso que "nació con la idea de generar una tradición, una costumbre, ya que éste es un barrio en el que no hay mucho arraigo, porque la gente proviene de otros sitios", explica Jesús Fernández, presidente de la asociación de vecinos. Lo que sí han hecho en esta ocasión es modificar la hora en la que tenía lugar y dejar "el sol y las moscas del mediodía para hacerlo por la noche". La afluencia de gente, sin pegar la solana de mediodía, es imprevisible, pero "tenemos previsto que participen unas 25 paellas". El cambio de horarios ha obligado a modificar también el desarrollo de la tarde. "Antes, tras la comida, solíamos hacer un campeonato de mus. Esta vez lo haremos como preámbulo. Después de presentar

el jurado y que se hagan los platos, vendrá la música y los fuegos artificiales". Entre las novedades de 2005 destaca la gran quemada que realizará la Asociación de Vecinos Nuevo Perales, y cuyo conjuro leerá un chamán. Al no contar con centro cívico "no tenemos asociaciones que puedan colaborar, así que les hemos pedido ayuda a las casas regionales" que han respondido "de una forma muy generosa". Así la sede andaluza en Getafe será la encargada de cerrar las fiestas con la sardinada El Barrio, que se desarrollará el domingo. **R.G.**

ESCENARIO Y ACTOS EN LA AVENIDA LOS ARCES

Viernes, 24 de junio

19.30 h.: Pasacalles desde el Centro Comercial Bulevar
21.30 h.: Caraque para niños y mayores

22.00 h.: Canción española: Fernando Sierra y Andrés Cuenca. Actuación del grupo de baile Factor-X y del dúo Cristal.

Sábado, 25 de junio

19.30 h.: V Concurso de Mus y III Campeonato de Chinchón (expres)
20.00 h.: IX Concurso de paellas del barrio Getafe Norte
21.00 h.: Espectáculo de magia
21.00 h.: Entrega de los ingredientes básicos de la paella por parte del jurado
23.00 h.: Saludo a cargo del Getafe CF
23.30 h.: Orquesta Chicado
24.00 h.: Fuegos artificiales a cargo de Piro Quiles
1.00 h.: Gran Quemada

Domingo, 25 de junio

10.00 h.: III Trofeo de Petanca Juan Calle
12.00 h.: Sardinada El Barrio



Comienzan los festejos patronales

Juan de la Cierva en torno a la hoguera

Hoy, 23 de junio será el día grande de las fiestas del barrio Juan de la Cierva. La hoguera de San Juan "congregó el año pasado a más de 300 personas", según David Ruiz, de la comisión de festejos. Ante la pira, se repartirá sangría y se realizarán conjuros y hechizos que precederán al pregón de fiestas, que ofrecerá la Agrupación Municipal de Voluntarios de Protección Civil. La noche llegará a su punto álgido con el fuego y la quema de deseos por parte de los participantes. El 24 de junio será el día "más juvenil, con un festival de música o la fiesta sucia de la espuma". El 25 contará con competiciones deportivas, carreras de sacos, pasacalles, grupos de baile, y verbena popular. El 26 de junio habrá talleres, cuentacuentos o teatro. El cierre de la celebración se producirá con la proyección de las fotos que se hayan realizado durante las fiestas. **R.G.**

FIESTAS JUAN DE LA CIERVA 2005

JUEVES, 23 DE JUNIO

Exposición de fotografías *Las maravillas del Mundo Subterráneo*, hasta el 30 de junio por las tardes
Sala de exposiciones del Centro Cívico
16.30 h.: Circuito de coches eléctricos mini Z (todos los días)
Centro Cívico
19.00 h.: Exhibición de sevillanas y pasodobles. Grupo de la Casa del Mayor
Centro Cívico
21.30 h.: Hoguera de San Juan. Concierto de Razon de Peso. Reparto de sangría. Exhibición de *capoeira*. Encuentro de percusión
Recinto ferial
22.30 h.: Pregón de fiestas
Recinto ferial
23.00 h.: Quema de la hoguera
Recinto ferial
VIERNES, 24 DE JUNIO
16.30 h.: Torneo Age of Mithology
Sala de Redint del Centro Cívico
19.00 h.: Baile de mayores
Centro Cívico

20.00 h.: Exhibición de bailes populares. Academia El Salerito
Centro Cívico
19.30 h.: Fiesta sucia de la espuma
Recinto ferial
20.30 h.: Concurso de flanes
Recinto ferial
21.30 h.: Concierto de Random, 17 Segundos y Los Jamones.
Recinto ferial
1.00 h.: Cine de verano
Recinto ferial
SÁBADO, 25 DE JUNIO
9.00 h.: V Maratón de Voley
Polideportivo Juan de la Cierva
10.00 h.: Torneo Age of Mithology
Sala de Redint del Centro Cívico
10.30 h.: Campeonato de coches teledirigidos de gasolina escala 1:10
Recinto Ferial
10.30 h.: Torneo de ajedrez
Centro Cívico
12.30 h.: *Pinta tu ciudad, colorea las calles*
Avda. de Aragón esquina calle Castellón

13.30 h.: Carreras de sacos
Plaza de las Provincias
16.00 h.: Torneo de baloncesto 3 contra 3
Polideportivo Juan de la Cierva
20.00 h.: Pasacalles: carrozas, murga, gigantes y cabezudos
Avda. de los Ángeles a Recinto ferial
20.00 h.: Actuación de la Coral Adagio
Centro Cívico
21.30 h.: Exhibición de grupos de baile
Recinto ferial
22.00 h.: Reparto de tinto de verano y huevos cocidos
Recinto Ferial
22.30 h.: Verbena popular y baile. Orquesta Zaida
Recinto ferial
23.00 h.: Sorteo colaboración de fiestas
Recinto ferial
DOMINGO, 26 DE JUNIO
9.00 h.: Carrera ciclista de escuelas federadas
Avda. de España
10.30 h.: Final campeonato de coches

teledirigidos de gasolina escala 1:10
Recinto Ferial
11.00 h.: V Torneo Voley Playa
Universidad Carlos III
11.00 h.: Torneo de ajedrez
Centro Cívico
12.00 h.: Talleres infantiles
Plaza de las Provincias
12.00 h.: Exhibición de bailes populares
Centro Cívico Juan de la Cierva
16.30 h.: Torneo Pro Evolution Soccer 4
Centro Cívico
18.30 h.: Teatro: Paulina y los generales
Centro Cívico
20.30 h.: Cuentacuentos infantil
Recinto ferial
21.30 h.: Exhibición de danza
Recinto Ferial
22.00 h.: Reparto de limonada
Recinto Ferial
22.30 h.: Espectáculo de cabaret teatro
Recinto Ferial
23.45 h.: Proyección de fotografías de las fiestas
Recinto Ferial



Tú eliges cómo llegar

A-4 SALIDA 17 · A-42 SALIDA 18 · M-50 SALIDA 48

- BRICOLAJE
 - CONSTRUCCIÓN
 - DECORACIÓN
 - JARDINERÍA
- Leroy Merlin Getafe**
Centro Comercial y de Ocio Nassica.
Area Empresarial Andalucía



más de 3.000 plazas de aparcamientos



Explosión en Getafe Norte

La vivienda de la calle Isabel Allende (Getafe Norte) en la que se producía un incendio la tarde del martes, 14 de junio, podría haber sido utilizada como laboratorio clandestino de cocaína, en que habría sustancias inflamables, según informaron fuentes cercanas a la investigación al cierre de esta edición el mismo día del suceso. Un hombre de nacionalidad colombiana y otro hombre y una mujer venezolanos, de 36, 32 y 37 años respectivamente, resultaban heridos en la explosión, y eran trasladados al Hospital Universitario de Getafe con quemaduras de diversa consideración, uno en estado muy grave y otro grave. El grupo de la policía judicial y científica de la Comisaría de Getafe continuaba mientras se escribía esta información con las pesquisas para confirmar la causas del suceso.

“En un primer momento se ha procedido al desalojo del edificio, así como de los portales colindantes. Han participado en las distintas tareas efectivos de la policía nacional, la policía local, bomberos, servicios de emergencia san-

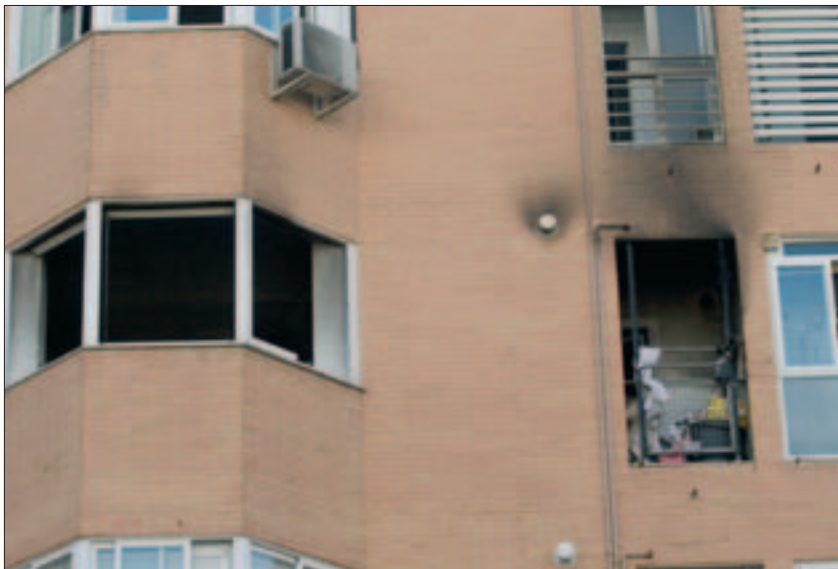

Vivienda incendiada de la calle Isabel Allende, en Getafe Norte.

itaria y los servicios sociales del Ayuntamiento”, daba cuenta el concejal de Seguridad, David Lucas de las primeras actuaciones a los pocos minutos de haberse producido el hecho. Una vez los

bomberos comprobaron que no se había dañado la estructura del edificio, se permitió a los vecinos del inmueble afectado regresar a sus casas.

Noemi Moyano

La beatlemania cuarenta años después

Cuarenta años y un día; ese podría ser el lema del concierto que ofrecerán Los Escarabajos en homenaje al que en su día realizaron los Beatles en la plaza de toros de Las Ventas y del que se cumplen cuatro décadas el 2 de julio. Otro coso será su escenario, esta vez el de Getafe, que se abre por primera vez a un espectáculo no taurino, cediendo a la *beatlemania*. Por el grupo, creado en 1993 por Enrique Sánchez, han pasado en sus doce años de historia diecisiete músicos que siguen las premisas del cuarteto de Liverpool.

R.G.

40 Aniversario de los Beatles en España

Los Escarabajos

Plaza de Toros de Getafe

Domingo, 3 de julio, 21.00 h.

Perales del Río en primera persona

Con una tirada de 700 ejemplares se ha editado el libro *XX Aniversario del Centro Cívico de Perales del Río*, que reúne en más de 80 páginas y a través de medio centenar de testimonios de personas relacionadas con colectivos, asociaciones o simplemente vecinos del barrio, la historia de este enclave madrileño.

Se hace una retrospectiva de la actividad local hasta remontarse a la Prehistoria, época de la que se han encontrado yacimientos, y se narran en primera persona los últimos veinte años de Perales, e incluso fechas anteriores, con artículos acerca de fincas como La Torre-cilla o La Aldehuela, o sobre el Ventorro. Por último, los voluntarios y las asociaciones situadas en la zona, explican su evolución y sus experiencias.

R.G.

Gala a beneficio de los enfermos de Alzheimer

Varios espectáculos musicales y una rifa protagonizan la Gala a beneficio de los enfermos de Alzheimer que a instancias de la asociación local tendrá lugar en el Conservatorio de Música el jueves, 23 de junio, a las 18.30 horas. Además de lo que recauden con el sorteo, la donación voluntaria que se aporte en la entrada se invertirá en las actividades que realiza la agrupación, que hace unas semanas celebró su décimo aniversario. En la foto se refleja uno de los momentos de la jornada que se organizó en su sede en la Vereda del Camuzero. Autoridades políticas del Ayuntamiento municipal y miembros de otras asociaciones estuvieron presentes en el acto que se culminó con una barbacoa. La propuesta contó con la participación activa de los enfermos que vendieron los molinos de viento que habían elaborado con motivo del cuarto centenario del Quijote.

Apoyo al enfermo y la familia

La Asociación de Familiares de Enfermos de Alzheimer (Afal) se dedica a trabajar no sólo con el afectado sino con sus parientes próximos. Con el primero se realiza una labor de “estimulación físico cognitiva”, señala la presidenta Montserrat Jiménez, mientras que a los segundos se les ofrece “terapias de apoyo”. Para desarrollar su actividad cuenta con un equipo multidisciplinar



Socios de AFAL festejando el décimo aniversario.

formado por dos psicólogos, un trabajador social, un fisioterapeuta y un terapeuta. Entre los servicios que ofrecen a sus alrededor de trescientos socios (de toda la Comunidad de Madrid) se encuentra la atención a domicilio dirigida a aquellos enfermos con dificultades de movilidad.

N.M.

Quince formas de gestionar los residuos de las ciudades

El vestíbulo del Ayuntamiento acoge hasta el 29 de junio una exposición denominada *R que R. Entre todos es posible un ciclo sostenible*, en la que se muestran quince buenas prácticas de gestión de los residuos urbanos puestos en marcha por otras tantas ciudades americanas y europeas, entre ellas Getafe, con el objetivo de intercambiar experiencias y proponer alternativas favorables al medio ambiente. Entre los proyectos que se muestran, hay iniciativas curiosas como la tarjeta NU (Rotterdam), con la que los ciudadanos acumulan puntos como recompensa por sus compras y comportamientos sostenibles que pueden canjear por productos y servicios beneficiosos para el entorno; o una muestra permanente realizada en Sant Boi de Llobregat sobre productos como ropa, muebles y material escolar elaborados con residuos procedentes de domicilios, comercios y escuelas. Getafe aporta su experiencia describiendo la campaña de prevención y recogida selectiva en comercios.

También hay prácticas desarrolladas en Camilo Aldao (Argentina), Bluefields (Nicaragua), Francisco de Orellana (Ecuador), Porto Alegre y Río Claro (Brasil), Santiago de Surco (Perú) y Ciudad de La Habana (Cuba), Sant Boi de Llobregat, Caldas de Reis y Getafe, municipios todos participantes en el programa Red URB-AL de la Unión Europea junto a otras ciudades representadas en la Asociación de Ciudades y Regiones para el Reciclaje y la Fundación del Desarrollo Sostenible, socios externos del programa.

Susana Sobrino

Cacerolada de los afectados de la calle Valencia



Un altavoz y algunas cacerolas sirvieron a los miembros de la asociación de afectados por la explosión de gas de la calle Valencia para hacerse oír. Se plantaron en la plaza del Ayuntamiento para denunciar la “penosa situación” económica en la que se encuentran y solicitar ayuda a la administración local, según Juan Carlos Pérez, gestor de la agrupación de vecinos. La asociación pretende exponer las circunstancias de las familias que aún no han podido volver a sus casas en el marco del pleno municipal. Para ello han solicitado por registro tomar la palabra en la sesión, aprovechando que el PP ha elevado una propuesta en la que reclama que el consistorio colabore con los damnificados con “las ayudas necesarias para subsistir”, señaló el portavoz de la oposición, José Luis Moreno.

N.M.

ECOS DE SOCIEDAD

Desde GETAFE CAPITAL queremos dar la posibilidad de immortalizar ese momento especial en su vida. Bodas, bautizos, comuniones, cumpleaños... tienen cabida en una sección que se abre para todos nuestros lectores. En la redacción, esperamos sus imágenes inolvidables.



El próximo 25 de junio se vestirá de novia, aunque previsiblemente éste no sea el traje que lleve Nayra Ortiz, que se despidе de su soltería y... ¿se casa! ¿El afortunado? Gabriel Casarrubios. Allí estarán todas tus compañeras para desearte mucha, mucha felicidad.



GESTINFISA®

INMOBILIARIA

Con el gusto por las casas bien hechas

Avda. Rita Levi-Montalcini
Edificio El Bercial-Universidad

EL BERCIAL

CON LAS MEJORES VISTAS
EN NUESTRAS VIVIENDAS



- VIVIENDAS DE 2 Y 3 DORMITORIOS
- AMPLIAS TERRAZAS
- AIRE ACONDICIONADO
- COCINA Y BAÑOS AMUEBLADOS
- PISTA DE PADEL, PISCINA Y ZONA DE JUEGOS
- PLAZAS DE GARAJE



C/ Tomás Morgan Edificio Azalea

EL BERCIAL

A 100 M. DE METROSUR Y EL CORTE INGLÉS



- VIVIENDAS DE 3 Y 4 DORMITORIOS
- DÚPLEX DE 4 DORMITORIOS CON AMPLIAS TERRAZAS
- TRASTERO Y 2 PLAZAS DE GARAJE INCLUIDAS
- SISTEMA DE ALARMA Y AIRE ACONDICIONADO
- COCINA AMUEBLADA COMPLETA CON ELECTRODOMÉSTICOS
- PISCINA Y ZONA DE JUEGOS

C/ Bejar 5-7 (con vuelta a Eugenio Serrano, 12)

A 200 M. DEL AYUNTAMIENTO
Y 150 M. ESTACIÓN GETAFE CENTRO



- VIVIENDAS DE 1, 2 Y 3 DORMITORIOS
- ÁTICOS DE 1, 2, Y 3 DORMITORIOS
- PLAZAS DE GARAJE
- AIRE ACONDICIONADO
- COCINA AMUEBLADA
- BAÑO PRINCIPAL AMUEBLADO Y COLUMNA/BAÑERA DE HIDROMASAJE

C/ San José de Calasanz, 2 (esquina C/ Ramón y Cajal, 8) **VIVIENDAS EXCLUSIVAS EN EL CENTRO DE GETAFE**



- VIVIENDAS DE 2 Y 3 DORMITORIOS CON AMPLIA TERRAZA INTERIOR
- PLAZA DE GARAJE INCLUIDA
- AIRE ACONDICIONADO Y ALARMA CON DOMÓTICA
- COCINA AMUEBLADA
- TRASTEROS

INFORMACIÓN Y VENTA: C/ ESCAÑO, 24 · GETAFE · MADRID
T: 91.683.73.73 · www.gestinfisa.com

El técnico alemán dirigirá al Getafe CF la temporada 2005/06

Schuster, un entrenador mediático

Mueve medios de comunicación y levanta expectación allá por donde va: técnico mediático donde los haya, Bernard Schuster siempre ha sido un jugador (y después entrenador) con carácter, que en más de una ocasión ha traído de cabeza a los directivos de los equipos en los que ha estado. Tenía muy claro que quería dirigir al Getafe, y públicamente había declarado desde hacía días que el presidente Ángel Torres sólo tenía que llamarle y que él estaría en el club al día siguiente.

Ha firmado por un año, con opción de quedarse otro más si se consigue el objetivo marcado, que no es otro que la permanencia. Schuster es especialista en darle a sus conjuntos el calificativo de *equipo revelación*. Ya lo logró con el Xerez, primer club que dirigía en la Liga española, y que en su primera temporada en Segunda estuvo a punto de dar el salto a la máxima categoría. También el Levante inició la pasada campaña de forma brillante, llegando a ocupar posiciones de Champions League, y era tercero cuando se habían disputado diez jornadas; finalmente Schuster acabaría haciendo gala de su temperamento, y la brecha con el presidente y la afición hizo insostenible su continuidad en una entidad que perdió la categoría. En ninguno de los dos conjuntos logró redondear la temporada.

Quiere hacer buen fútbol, y está convencido de que lo puede lograr gracias al ambiente que se respira en el club azulón. "Aquí hay otra filosofía de trabajo, y sabía que iba a



ser así. El Getafe estuvo el año pasado más tiempo en descenso que el Levante, pero aquí había más tranquilidad para seguir trabajando. El club sabe lo que somos".

Un fichaje anunciado

Se rumoreó hace un año que Schuster estaba en la agenda del presidente y apenas doce meses más tarde él mismo reconoce que antes de fichar por el Levante, llamó a Ángel Torres para cerciorarse de que la elección del dirigente azulón se había inclinado hacia

otro entrenador. Esa llamada de interés gustó al presidente, y tras la decisión de Quique Sánchez Flores de firmar por el Valencia, se vio en la disyuntiva de buscar alguien que asumiera el reto de dirigir al Getafe con la sombra de la buena actuación del anterior técnico. Ese desafío no dudó en aceptarlo Bernard Schuster, que aseguraba en la presentación oficial del cuerpo técnico, que "no esperaba entrenar en España este año". El Getafe puede ser su oportunidad para dar el salto a uno de los grandes, después de

que como jugador militara en Barcelona, Real Madrid y Atlético. Es consciente de que las comparaciones con su predecesor van a ser inevitables y que este año va a ser difícil, "también lo hubiera sido para el otro entrenador. Pensamos distinto, y el equipo tendrá otra cara este año, jugará de otra forma". No le preocupa el hecho de que la plantilla esté prácticamente confeccionada. Aún quedan seis o siete fichajes por hacer en los que se tendrá en cuenta la opinión del actual técnico, que de momento se muestra conforme con el único futbolista que se ha confirmado que ya es del Getafe: Paunovic. "Es un jugador que quería haberme traído al Xerez. Me gusta mucho y creo que no ha tendido la confianza de ser titular en Primera División. Todavía no lo hemos visto" a su máximo nivel. A partir del 1 de julio se comenzará a hablar de altas y bajas en el Getafe, aseguró el presidente, que quiere esperar a que los jugadores finalicen sus contratos. Respecto a la posible marcha de algunos de los futbolistas que han despuntado esta temporada y que el técnico quiere mantener en el conjunto, Ángel Torres aseguró que todo dependerá de la oferta que se reciba, porque "no se puede tener a ningún jugador a disgusto". Con Schuster se completa el cuerpo técnico que registra como nuevas incorporaciones la presencia del segundo entrenador Manuel Ruiz, que estuvo con el alemán en sus etapas en el Xerez y el Levante; Óscar García que será el nuevo preparador físico y que procede

del Numancia; y Sergio Jiménez, que ocupará el puesto de recuperador.

El equipo iniciará su pretemporada el próximo 18 de julio, y las previsiones son irse diez días al lugar habitual en los últimos años, en Segovia. En el aire, y también pendiente de la opinión del nuevo técnico, está el viaje previsto a la zona de Austria u Holanda para jugar tres partidos amistosos.

Raquel González

CUERPO TÉCNICO DEL GETAFE CF**Entrenador**

Bernard Schuster (Ausburgo, Alemania)

Segundo entrenador

Manuel Ruiz (Jerez, Cádiz)

Preparador físico

Óscar García (Ponferrada, León)

Preparador de porteros

Juan Carlos Arévalo (Madrid)

Equipo médico

Christopher Oyola (Madrid)

Alberto Cerqueira (San Sebastián, Guipúzcoa)

Fisioterapeutas

Pedro Rodríguez (Madrid)

Álvaro García (Madrid)

Álvaro García (Madrid)

Recuperador

Sergio Jiménez (Valdepeñas, Ciudad Real)

Los partidos de fútbol 7 se celebrarán en el polideportivo Juan de la Cierva

El 25 de junio comienza el I Torneo Fairplay

El 25 de junio, en el polideportivo Juan de la Cierva, comenzarán los partidos de la primera edición del Torneo Fairplay de fútbol 7. Apenas quedan unos días para que dé comienzo el campeonato y sus organizadores llevan varios meses afanándose para que sea un éxito. Todo está listo y dispuesto para acoger en el polideportivo Juan de la Cierva a la treintena de equipos que competirán por lograr el premio de 6.000 euros que se otorgará al ganador de esta edición. Las dotaciones monetarias que se lleva el equipo que se suba a lo más alto del podium han sido el mayor aliciente para participar, aunque también la posibilidad de poder enfrentarse a futbolistas profesionales, algunos en activo. A este respecto, tienen confirmada su participación Alfonso Pérez, jugador del Real Madrid, Barcelona o Betis; su hermano Iván Pérez, que ha estado en equipos como el Deportivo de la Coruña o el Leganés; Alfredo, que ha militado en Osasuna y Elche; Melgar, actualmente en el conjunto pepinero; o el ex futbolista, Alfredo Santaelena. "La diferencia que hay entre este torneo y el resto es que en éste tienes la oportunidad de enfrentarte a buenos jugadores", co-

menta Alberto Lucio, organizador del torneo junto a su hermano, Juan Francisco.

La imaginación de los participantes se ha disparado a la hora de ponerle apodo a su respectivo equipo con denominaciones tan variopintas como Paso de la cebra, Bianco Rossi, Planet Hollywood Madrid, Los cirringanillos, Los alcohólicos, El churrasquito o, para no romperse demasiado la cabeza, Los sinnombre. "Como curiosidad puedo contar que se ha inscrito un equipo de rumanos y otro de búlgaros", explica Lucio.

El jueves, 23 de junio, se realizará el sorteo de los grupos que van a determinar los enfrentamientos a lo largo de los dos fines de semana siguientes. "También le daremos una charla a los equipos para explicarles un poco las reglas y sanciones que se van a aplicar", adelanta Lucio. "Vamos a hacer mucho hincapié en las sanciones, para que no haya problemas. Aquel jugador que vea una tarjeta roja, estará penalizado con un partido, y si se produce alguna agresión, se le eliminará automáticamente. También es importante el tema de la puntualidad: los encuentros son de dos partes de 25 minutos y tenemos cuadrados los

partidos cada hora. Si algún equipo llega tarde, lo irán arrastrando el resto". Será también en esta charla cuando se le haga entrega a cada conjunto del balón del campeonato. La fiesta está asegurada en el polideportivo Juan de la Cierva y desde primera hora de la mañana "pondremos música, para que haya ambiente y no decaiga el ritmo". Se montará un bar con terraza para los participantes en el mismo lugar de celebración de los partidos. La fiesta tendrá su momento álgido el domingo, 3 de julio, con la disputa de los encuentros por el tercer y cuarto puesto, que tendrá lugar a las siete de la tarde; y del campeón del torneo, una hora después: a las ocho. "A las nueve haremos la entrega de premios y también realizaremos los sorteos". Entre los participantes se rifará un viaje de fin de semana para dos personas en el lugar que elijan y dos pares de botas Mizzuno de piel de canguro. Además de las dotaciones económicas de 6.000, 3.000 y 1.000 euros para el primero, segundo y tercer clasificado, los cuatro siguientes se llevarán diez camisetas Adidas y también tendrán su trofeo el mejor jugador, el máximo goleador y el mejor portero del torneo, que recibirán ropa deportiva.

Es la primera vez que Alberto Lucio y su hermano se lanzan a la aventura de organizar un evento de estas características y "nos lo hemos pasado muy bien. Hemos estado muchas noches pegando carteles, y la verdad es que desconocíamos casi

todo: desde cómo contactar con las marcas hasta a quién dirigimos para conseguir ciertas cosas. Ha sido duro, pero divertido y esperamos que salga todo bien. El próximo año, a ver si no nos cuesta tanto".

Raquel González

I TORNEO DE FÚTBOL 7 FAIRPLAY POLIDEPORTIVO JUAN DE LA CIERVA**HORARIOS****Jueves, 23 de junio**

Sorteo de grupos: 20.30 h.

Sábado, 25 de junio, y domingo, 26 de junio

Fase de clasificación: De 9.00 a 13.00 h. y de 18.00 a 22.00 h.

Sábado, 2 de julio

Eliminatorias: De 11.00 a 14.00 h. y de 18.00 a 22.00 h.

Domingo, 3 de julio

Tercer y cuarto puesto: 19.00 a 20.00 h.

Final: 20.00 a 21.00 h.

Entrega de trofeos y sorteos: 21.00 h.

PREMIOS**Campeón:** 6.000 euros+trofeo**Segundo:** 3.000 euros+trofeo**Tercero:** 1.000 euros+trofeo**4º, 5º, 6º Y 7º:** 10 camisetas de equipo**Mejor jugador:** chándal y botas+trofeo**Máximo goleador:** chándal y botas+trofeo**Mejor portero:** camiseta, guantes y pantalón+trofeo

EN ARROYOMOLINOS

(a 5 minutos del centro comercial y de ocio XANADÚ)



50

VIVIENDAS UNIFAMILIARES DE LUJO



Adjudicación de ARPEGIO de las parcelas U-019 y U-022
mediante concurso público el día 28 de Marzo



Más información en Getafe en c/ Olivo, 8 . Teléfono 91 683 85 09

Justo Vázquez, nuevo director general de la Asociación Mundial de Boxeo Intercontinental:

“La juventud prefiere irse a las discotecas en vez de recibir bofetadas”

En 1964 Justo Vázquez coincidió en una velada con el que considera “el mejor boxeador de todos los tiempos”, Cassius Clay. Para Vázquez, la cita de Las Vegas era una de las últimas de su carrera como profesional, y para un jovencísimo Mohamed Ali el comienzo de su ascenso. “Me acuerdo que él peleaba en otro combate. Todavía no era campeón del mundo. Ahí retó públicamente a Sonny Liston, el campeón mundial de los pesos pesados y le llamó oso feo. Liston aceptó”. Con guantes o sin ellos, el concejal del Partido Popular en el Ayuntamiento de Getafe cuenta toda su vida unido al boxeo, dentro del cuadrilátero (como boxeador y árbitro) y en los despachos. A los 13 años empezó a entrenar y ahora, con 67, acaba de ser nombrado director general de la Asociación Mundial de Boxeo Intercontinental, cargo que será ratificado el próximo 16 de julio en Alemania. Vázquez, que llegó a ganar varios campeonatos de España cree que hoy en día “la juventud prefiere irse a las discotecas o correr tras un balón en vez de recibir bofetadas. Es un deporte muy duro, sacrificado, que requiere una muy buena preparación física y, sobre todo, mucha afición”, reconoce, aunque no ceja en su esfuerzo por impulsarlo. En Getafe, cree que se podría potenciar más. “En la calle Murcia hay un gimnasio de boxeo, el único, y no le están ayudando”, afirma el portavoz de Deportes de la oposición. A pe-

sar de que Vázquez intenta desmitificar la faceta negra del deporte (narices rotas, párpados hinchados y lesiones traumáticas), reconoce que ésta sigue siendo un hándicap para los atraídos por la lucha de contacto. “Hay chicos que son muy buenos. Conozco en Madrid a algún chaval que es fabuloso, pero cuando le rozan se pone lleno de cardenales. Entonces, cuando llega a su casa, los padres le dicen: sí has ganado, pero mira cómo vienes”.

Golpes bajos

La nueva responsabilidad tendrá que compatibilizarla con su actividad política que inició a los cuarenta y tantos años. Este sevillano, profesional de la mecánica, no quisiera enfrentarse nunca a una elección entre ambas vocaciones. “Es como si tienes dos hijos y tienes que eliminar a uno. No me decantaría por ninguno”. Pero sí se atreve a hacer una valoración desigual. “En la política hay muchos golpes bajos. En el ring se pelea con bastante nobleza. Toca la campana y se acabó”. Un búlgaro de nombre impronunciable ha sido quien le ha pasado el testigo a Vázquez (también presidente de la Federación Española de Boxeo y miembro del Comité Olímpico español) en la organización intercontinental, que se ocupa de valorar los méritos de los deportistas que quieren disputar un título mundial. “Es una responsabilidad bastante seria, que va a tener muchas presiones, porque ló-



Justo Vázquez en la seda del Partido Popular en Getafe.

gicamente todos los países quieren situar a su gente, y nosotros estamos ahí para poner a aquellos dos que consideramos que son los mejores”. Mientras aguarda a la inves-

tidura, Vázquez piensa en el futuro que se le avecina. “Ahora tendré que viajar más. Incluso pudiera ser que me viese obligado a dejar la federación española, dedicándome a

los organismos internacionales y a mi función como edil”, explica, justificando la decisión con argumentos morales. “No es que sea incompatible, pero habrá veces que tenga que decidir en alguna cosa en la que esté un español por medio...”. En una situación así se encontró hace poco, durante la sesión del Consejo Mundial de Boxeo en la que se determinó desposeer a Javier Castillejo del cinturón de campeón del peso superwelter. “Me salió de la votación”, apunta Vázquez, para quien el *lince de Parla* es el mejor entre los nacionales junto a Galiana o Perico. Entre sus púgiles preferidos, De la Olla y Trinidad se llevan todas las papeletas, aunque sin hacer sombra a Cassius Clay, al que admira y con el que coincidió en una velada. En el año 1955 Vázquez ya disputó el campeonato de España en Bilbao, alcanzando la victoria en amateur. Luego pasó al cuadro nacional, para después hacerse profesional. “En la época que yo peleaba se podía destacar muy poco. Fui campeón de España durante un montón de años y no disputé el título de Europa nada más que una vez. Ser español te cerraba todas las fronteras —explica—. Eso que tuve más de doscientos combates entre amateur y profesional”. El arbitraje le enganchó al tiempo de colgar los guantes. Destacado también en este área fue miembro de la asociación nacional y se convirtió en el juez más joven del consejo mundial con 41 años.

Noemi Moyano

Se jugará la plaza en el Campeonato de España que se celebrará en Alcorcón

Gómez Calcerrada aspira a ser seleccionado para el Mundial de Atletismo juvenil

Tuvo muy claro desde pequeño que su elección se inclinaba hacia el atletismo, aunque José Ramón Gómez Calcerrada comenzó practicando el fútbol. Con 10 años Iñaki Trejo, su actual entrenador, se fijó en él en una competición escolar. “Me dijo que si quería correr más en serio, me gustó la idea y acepté. La decisión de dejar el fútbol, cuando tuve que elegir, fue instantánea”, afirma después de conseguir la medalla de bronce de 2.000 metros obstáculos en los Campeonatos de España de la Juventud celebrados en Valladolid. La integración fue inmediata y aprendió a disfrutar de esta disciplina “jugando mucho, con actividades que nos preparaban para correr. Cuando pasaron los años íbamos entrenando un poco más fuerte y en serio. Algunos amigos que tenía de pequeño se fueron yendo, porque veían que esto era muy duro”. Comenzó con pruebas

de medio fondo, y la temporada pasada se pasó a los obstáculos. A los 15 años, (“para dieciséis”), no descartó dedicarse en un futuro a las largas distancias, pero de momento está cómodo en esta especialidad. Su próximo objetivo se centra en el Campeonato de España Juvenil, que se desarrollará en Alcorcón los días 25 y 26 de junio. “Tengo tres o cuatro rivales que puedan estar conmigo ahí adelante”, asegura Gómez Calcerrada, que aspira a quedar entre los dos primeros, lo que le daría el acceso directo al Mundial de atletismo que se celebrará en Marruecos. “A ver si puedo ir, porque es una gran ilusión para mí: nunca he competido fuera de España”. Confía en que al celebrarse en Alcorcón, sus amigos le animen y le den ese plus de diferencia para lograrlo. “Mis rivales me sacan un año pero no hay que tener miedo a nadie”. Gómez Calcerrada pertenece al



José Ramón Gómez Calcerrada en el polideportivo San Isidro.

MG Madrid, aunque entrena en Getafe, al menos cuatro días entre semana y durante unas dos horas. “Es un poco complicado compaginar los estudios y el atletismo, pero si te gusta, lo puedes llevar bastante

bien”. Estudia 4º de la ESO y aspira a entrar a la carrera de INEF. Mirando a largo plazo, y con el sueño de participar este año en el Mundial, sus ilusiones se centran en estar “en las Olimpiadas de Ma-

dríd 2012, creo que van a ser aquí. Me gustaría luchar ahí contra los keniatas y los africanos”, aunque sabe que están a otro nivel. “Supongo que es que a nosotros nos lo dan todo hecho y ellos se lo tienen que ganar mucho más. Tienen que sacar su familia adelante”. En este deporte lo fundamental es “sufrir. Si no sabes hacerlo lo tienes muy difícil para llegar arriba. En el primer campeonato de España que fui lo pasé un mal porque me dio un pinchazo y fui muy tocado. Me costó mucho llegar a meta. Y también hubo una en Collado Villalba que me tuve que retirar porque me dio un corte de digestión y no pude acabar la carrera”. Pero también hay momentos buenos como el “de Valladolid, porque es la primera vez que quedo tercero de España. Te da un cosquillo por el estómago cuando subes al podium y te aplaude la gente”.

Raquel González

NUEVAS INSTALACIONES

C/ Sindicalismo, 1 · P.I. Los Olivos · Getafe

Oficina Técnica

Proyectos Técnicos

Protección contra incendios

Instalaciones de Aire Acondicionado

Instalaciones de telecomunicaciones

Mantenimiento de alumbrado público

Instalaciones Eléctricas alta y baja tensión



GREMOBA, S.L.

INSTALACIONES Y SERVICIOS TÉCNICOS DE INGENIERÍA

C/ Edison, 4 P.I. San Marcos · 28906 GETAFE (Madrid)
gremoba@gremoba.com · www.gremoba.com

Telfs.: 91 696 49 93 · 91 683 05 12

Fax: 91 684 32 66

Javier Ruibal actuará en la Vigilia del Centro de Poesía José Hierro

El sueño poético de una noche de verano

El 24 de junio, la noche de San Juan, el Centro de Poesía José Hierro celebrará la tercera edición de una vigilia en la que los amantes de la rimas, famosos o anónimos, gozan de protagonismo. En esta ocasión,

se contará con la participación de Sonia Laura Rivas, Javier Ruibal o Lorenzo Silva, entre otros. Entre las novedades destaca un espacio dedicado a los más pequeños.

“Según la tradición, la noche de San Juan abre todas las puertas que conducen al otro lado del espejo, diluye los hechizos que mantenían presas a las princesas moras, los dragones salen a estirar las piernas y el cielo se llena de caballucos del diablo. Las brujas encienden sus hogueras, a las que se arriman toda clase de duendes buscando el calor que desprende la magia”. Con este ambiente, el Centro de Poesía José Hierro anuncia a los amantes de las rimas, y también a los que las desconocen, que el 24 de junio están invitados a participar en la tercera edición de la Vigilia Poética. Por si el ambiente fantástico que sugiere la propuesta y la magia que de por sí envuelve a la noche más corta del año no convencen para asistir a la cita, los responsables han reforzado el cartel de este año con la actuación de Javier Ruibal y la celebración de una vigilia poética infantil. En ésta, que dará comienzo a la vigilia, participará Sonia Laura Rivas con un grupo de alumnos de entre 9 y 13 años de la Escuela de Música Maestro Gombau. Los menores interpretarán dos fábulas de Samaniego, *La gallina de los huevos de oro* y *La cigarra y la hormiga*, y una de Iriarte, *El burro flautista*, cuya interpretación está pensada para interactuar con el público. “Me gusta elegir fábulas porque mezclan poesía, ideal para la vigilia, con alguna moraleja”, cuenta la intérprete.

Junto a los breves montajes, el grupo de la Maestro Gombau recitará diversos poemas de Rafael Alberti y Miguel Hernández y tocará piezas de música popular española, irlandesa y de películas de Walt Disney, y un preludio de Chopin. La propia Sonia Laura redondeará la intervención de sus alumnos con la declamación del soneto de Lope de Vega *Qué tengo yo que mi amistad procuro*.

Abierto a todo el mundo

Otros nombres como Lorenzo Silva, Carlos Murciano y Víctor Mariñas estarán presentes en la noche de San Juan. Son habituales en los actos del José Hierro y a ellos se sumarán otros tantos que en estos días previos a la vigilia están confirmando su presencia. Sin embargo, Tacha Romero, nieta del poeta que ha dado nombre al centro, asegura que prefiere no destacar artistas populares porque “queremos que sea la noche de todo el mundo, en la que no suene una voz por encima de todas”.

Así, en igualdad de condiciones, a partir de las nueve de la noche se alternarán las declamaciones con intervenciones “de variedades”, como las denomina Romero, en las que los versos están acompañados de teatro, música u otra manifestación artística: “Hay que pensar que son muchas horas de poesía y si no, sería aburrido”, asegura la responsa-

ble del Centro. La organización confecciona el programa según las personas que se inscriban y combinando lo que ofrezca cada cual.

La vigilia poética es la *fiesta de fin de curso* del Centro de Poesía José Hierro. Son los alumnos de los talleres que imparte a lo largo del año los asiduos a esta cita, pero también es la ocasión para que los poetas cotidianos que no tienen tiempo de asistir regularmente a cualquier actividad den rienda suelta a su afición. Muchos se inclinan por leer composiciones propias que no se han atrevido a enseñar a nadie, y otros recitan a sus autores favoritos. “Lo más divertido —cuenta Romero— son las últimas horas, en las que ya sólo quedan los grupos de amigos que se atreven con actuaciones divertidísimas o cualquier locura”.

III Vigilia Poética

Plaza del Conservatorio
Viernes, 24 de junio, 20.00 h.



Participantes en la vigilia poética celebrada en el año 2004.

Javier Ruibal:

“La música y la poesía están más cerca de acariciar el alma que otras disciplinas artísticas”

Gaditano del Puerto de Santa María, Javier Ruibal es cantante, letrista y compositor de discos como *Duna*, *Cuerpo Celeste*, *La piel de Sara*, *Pensión Triana*, *Contrabando* o *Las damas primero*. Entre sus mayores riquezas como artista están las esmeradas letras de sus canciones, evocadoras, sensuales, cuidadas al detalle y que han conseguido llamar la atención del Centro de Poesía José Hierro para participar en su Vigilia poética.

¿Cómo ha surgido que Javier Ruibal llegue a Getafe a participar en la Vigilia Poética del José Hierro?

“Conocía la existencia del Centro de Poesía, pero han sido ellos los que me han propuesto que participara. Me gusta que me hayan invitado porque significa que ha gustado el lado poético de las canciones que hago. Como cantante me siento muy honrado de participar, pero como letrista, todavía más. Me ha encantado que me llamen porque de alguna forma son los demás los que tienen que decir si en ti hay un poeta, un medio poeta, un aficionado o nada”.

¿Con qué se encontrarán los aficionados a la poesía en tu actuación?

“Mi participación no será muy larga, una media hora, porque la vigilia es un espacio para que todos

puedan tomar la palabra. Cantaré porque es mi oficio, pero elegiré las canciones cuyas letras considero que están más pegadas a la poesía”.

Letras alucinadas y visionarias

“¿A quiénes sigues como lector de poesía?”

Jaime Gil de Biedma me gusta mucho, aunque tampoco soy muy asiduo a la poesía, entro por oleadas. No puedo decir que soy un asiduo, pero cuando entro a leer poesía y me gusta voy a saco. He disfrutado leyendo a León Felipe, y García Lorca, por supuesto, también me gusta mucho porque su mundo de exhuberancia y el arrebato en las expresiones va mucho con mi manera de escribir. Mis canciones, de alguna forma, están muy influidas por esa cosa alucinada y visionaria que tenía Lorca”.

¿Son ellos una influencia clara en tus letras?

“Soy una persona que tiene poco sistema cuando trabajo, bastante disperso. Es más, si me pongo a leer a otros no escribo una palabra porque siempre considero que los demás lo hacen mucho mejor que yo. Para ambientarme lo peor que puedo hacer es ponerme a leer a otro. El asunto es no perder la buena relación con las letras y considerar que alguien que se dedica a



Javier Ruibal.

la música y escribe letras no puede bajar la guardia, hay que tener la sana obsesión de que todo sea importante. No basta con que la música esté muy bien y la letra no lo esté, o al revés. Las canciones tienen la obligación de defender ambos terrenos a carta cabal”.

Ves entonces clara la relación entre poesía y música.

“La música contiene sentimientos que unas veces uno encuentra cómo expresarlos y otras no. La música y la poesía están más cerca de acariciar el alma que otras disciplinas artísticas. Uno se enfrenta a un

cuadro y no sé si recibirá tanta emoción como frente a un poema o una melodía. Habitualmente, yo creo primero la música, y según cómo es, me sugiere de qué se puede hablar ahí. Si la composición ha sido lírica, el texto se vuelve lírico; si no es una música muy elaborada, el lenguaje se torna más coloquial. Ahí hay un trabajo casi de orfebrería en el que uno tiene que encajar las mejores palabras en el mejor lugar; es un juego que provoca mucha ansiedad pero muy bonito y agradable”.

Susana Sobrino

El festival World Music se desarrollará entre el 1 y el 17 de julio

Diez años de música internacional

La décima edición del World Music comenzará con una fiesta africana y se extenderá a lo largo de tres fines de semana, entre el 1 y el 17 de julio, congregando a artistas procedentes de los lugares más insospechados y trayendo ritmos exóticos, que cobrarán fuerza en la plaza de la estación Getafe Central y en el Hospitalillo de San José, con la novedad de un mercadillo y diversas actividades paralelas.

La décima edición del festival World Music reunirá a grupos y cantantes de diversos puntos del planeta, tratando de acercar a Getafe una parte de la base musical originaria de África, Asia o América. "Las músicas del mundo, el World Music, mantiene la idea con la que se creó: poner a disposición de toda la población la cultura de los visitantes y ciudadanos que hay en nuestros pueblos, una relación y un encuentro fundamental para la convivencia en una ciudad", explica José Manuel Vázquez, concejal de Cultura. A los conciertos, que se desarrollarán durante los tres primeros fines de semana del mes de julio, se ha añadido este año un mercadillo, juegos y cuentos para niños, un taller de henna, degustación de té y café, o la exposición *Viajar por África*, que se podrá visitar en el Centro de Arte Ciudad de Getafe.

Fiesta africana

Los días 1, 2 y 3 de julio, primeros del festival, se celebrará una Fiesta Africana, de la que "destacaría el Raired: son una serie de percusionistas de Marruecos, Argelia y España que crean unos ritmos occidentales muy modernos, basados en música religiosa musulmana, y promete un montón. Va a ser algo raro, extraño, muy exótico y va a causar el interés de muchos amantes de la música. También Papa Ikot, viene de Guinea Ecuatorial y hace un *afropop* con músicas muy pegadizas, muy percusionistas; va a ser una delicia", destaca Vázquez, que justifica el porqué dedicarle un apartado especial a este continente: "Todo lo que es América Central, América del Sur... está basado en la música africana que añade el ritmo a las melodías occidentales". Para esta edición se ha contado con la colaboración de la delegación municipal de Cooperación Internacional y "esto ha supuesto que haya más participación por

parte de los inmigrantes que tenemos aquí".

El Hospitalillo, escenario privilegiado

Y de la plaza de la estación Getafe Central al Hospitalillo de San José, tradicional marco donde se desarrollan los conciertos del World Music, que cuando se ha tratado de sustituir por otros lugares, "la gente lo ha echado de menos". Allí actuarán artistas de "Estados Unidos, con blues, jazz, basado en músicas africanas, pero también con melodías muy occidentalizadas". Algunos de los nombres propios que centralizarán la atención durante dos fines de semana seguidos serán TRANSit, Karton Boulevard Imberica, Nemo, Amar Sundy & Ñaco Goñi Bluesband, Orkestina Transilvania Express, Nayla y Dhira Soud System.

El festival está pensado para todos los públicos, "pero por lo específico y por esa base cultural que tiene, con unas raíces muy profundas que lo distinguen de los demás, se suele acercar gente a la que le gusta mucho la música, auténticos melómanos. También acude gente originaria de los países que están participando. Es algo muy entrañable y que llega al corazón de todos los ciudadanos". Un festival que se fundamenta en "ritmos muy atractivos por lo exótico, por las vivencias y por las sensaciones que provoca en las personas occidentales. Esto está causando una atracción, una curiosidad que hace también que el público sea de todo tipo". Se cumplen diez años del World Music, que "se va consolidando. Desde Cultura no queremos hacer acciones aisladas, sino que tomen un sentido a través de festivales: el de Navidad, el de Lunas de Papel, el Música Sacra... para que la gente no se pierda, que sepan justo dónde dirigirse y qué es lo que en ese momento van a tener".

Raquel González

El continente negro toma las calles

Enmarcado con un mercadillo y diversas actividades culturales, el World Music se iniciará con una fiesta africana que se celebrará en la plaza de la estación de Cercanías de Getafe Centro y contará con las actuaciones de Raired y posteriormente de Ribochó. "Hago una música de fusión afro-hispana, muy latina y con ritmos muy bailables", asegura ese último, un cantautor ecuatoguineano que conoce bien al público al que se dirige, ya que es vecino de Leganés. "En 1993 decidí aventurarme y venirme a vivir aquí". Desde entonces, y con seis discos a sus espaldas, ha participado en numerosos festivales, entre los que destaca el Foro de las Culturas de Barcelona. "La gente tenía dificultades para entender mi música, pero poco a poco, con la inmigración que está habiendo en España, se va comprendiendo mejor. Depende del mensaje que des, el público lo adapta a sus propias vivencias. En mis letras hablo del amor, de la vida... y hago canciones en castellano, pero también en mi lengua materna", explica el artista, que precederá en el escenario a Papa Ikot, también de Guinea Ecuatorial.

El sábado, 2 de junio, el ritmo seguirá siendo el protagonista del festival de las músicas del mundo con dos grupos: Obibase y África Lisanga. A partir de las once y media Seydu tomará el relevo. Vocalista, compositor y percusionista su base musical está en el "vino de palma, una savia que sale de las palmeras, un sentimiento meloso, como la brisa del mar", que da nombre a sus cantos. Lo más curioso son los instrumentos que



El cantautor Seydu participará en el World Music.

utiliza, "que fabrico yo mismo a partir de material reciclado como varillas de paraguas, bambú, hilos de nailon que encuentro... que producen unos sonidos exóticos, armónicos, de una gran sonoridad y belleza".

Se dedica a este arte desde que era un niño "y tuve un abuelo que era músico: le llamaban Calendario porque actuaba todos los días". La búsqueda de una oportunidad para vivir de su pasión le hizo abandonar Sierra Leona, su país natal, y llegar a Europa. "He trabajado con grandes artistas como Santiago Cerón, Kiko Veneno o Raimundo Amador". Y si se aguja el oído, se puede distinguir en el transcurso del *Corazón Partío* de Alejandro Sanz "a un africano que está tocando percusión". Ese es Seydu. En Getafe presentará temas de su tercer álbum, *Tocar el cielo*, y a la asociación Diamond Child's que

él mismo creó para cumplir su sueño de crear una escuela en Sierra Leona. Seydu se considera un "músico trovador", que quiere conseguir que los niños de su nación no tengan que irse lejos como hizo él para encontrar una oportunidad. El cierre de la fiesta africana, ya el domingo, correrá a cargo de Boubakar Fall. R.G.

Plaza de la estación de Cercanías de Getafe Centro
Viernes, 1 de julio
Raired, 21.00 h.
Ribochó, 22.30 h.
Papa Ikot, 23.30 h.

Sábado, 2 de julio
Obibase, 21.00 h.
África Lisanga, 22.30 h.
Seydu, 23.30 h.

Domingo, 3 julio
Boubakar Fall, 14.00 h.

Fin de curso benéfico de El Atril Estudio

El estudio musical El Atril celebra el viernes, 24 de junio, su tradicional fiesta de fin de curso con un acto en el auditorio del Conservatorio de Getafe cuyos beneficios —será la primera vez que se cobre entrada, al precio de 2 euros— estarán destinados a Médicos Sin Fronteras, según cuenta José Antonio Ramos, responsable de la academia. El aspecto solidario dominará la velada y la directora de la escuela Danzarte, Ana Saavedra, que colabora con El Atril, ha coreografiado dos piezas musicales que simbolizan la ayuda



Gala de fin de curso de El Atril Estudio.

a los países del Tercer Mundo. Otra novedosa iniciativa es la representación *interrumpida* de *Cuento para Raquel*, de Carmen Ossando. Una actriz interpretará al hada Rita, que entre una pieza musical y otra representará pasajes del libro, hasta que al concluir la primera parte del festival desvele que se trata de fragmentos de una obra *basada en hechos reales*: Ossando es, en la vida real, la tía de una alumna violinista de El Atril y escribió el libro basándose en su sobrina como regalo de un cumpleaños para ella.

Además de repasar los estilos más variados de canto, los instrumentos musicales que cobrarán protagonismo serán la guitarra, la flauta, el violín y el piano. Este año, tanto el festival como El Atril celebran su décimo aniversario, ocasión que Ramos ha aprovechado para preparar un breve audiovisual sobre la década de historia musical de su academia. S.S.

El Atril Estudio
Conservatorio de Getafe
Viernes, 24 de junio, a las 20.00 h.

TU CASA
EN

BLANKASA.COM
GESTIÓN INMOBILIARIA

www.blankasa.com

e-mail: blankasa@blankasa.com

COMPRA - VENTA
ALQUILER
DE PROPIEDADES



ABRIMOS LOS SÁBADOS TODO EL DÍA

Av. España, 5 - GETAFE
Tels. 91 684 33 64 / 65

C/ Batalla del Salado, 24 - 1º A
(esq. C/ Ferrocarril)
Teléfono: 91 506 12 80

Av. General Palacio, 10
(esq. San Vicente) - GETAFE
Tels.: 91 601 92 33 / 91 601 87 90



V-4249
JUAN DE LA CIERVA
Ext., 68 m², 1º,
3 dormitorios,
cocina amueblada,
baño, c/i, bomba
f/c, p/i roble.
Reformado
193.000 euros.

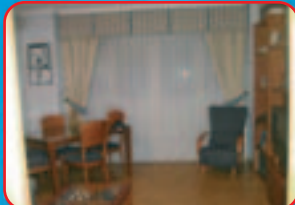

V-5054
ARROYO CULEBRO
Ext., 70 m² útiles,
planta 2º, ascensor,
3 dormitorios,
salón independiente,
g/n, baño, aseo,
garaje y trastero.

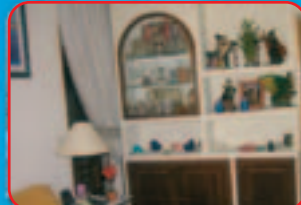

V-6187
SAN ISIDRO
Ext., 70m², bajo,
3 dormitorios, salón
independiente, cocina
amueblada, baño
completo, a/a, suelos
de gress, p/i roble.
Reformado
175.000 euros.



V-6592
GETAFE CENTRO
Dúplex ext., 110 m²
útiles, 3º, ascensor,
4 dormitorios,
salón independiente,
2 baños, aseo,
5 terrazas, garaje
opcional
418.000 euros.



V-4088
VILLAVERDE
Ext., 80 m², 2º,
ascensor,
3 dormitorios, salón
independiente, g/n,
2 baños, 2 a/e, c/i,
trastero, garaje,
piscina. Semi-nuevo.
418.000 euros.

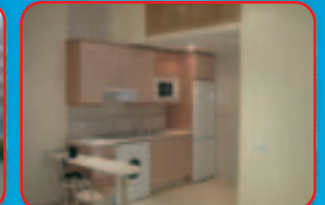

V-3206
BARRIO SALAMANCA
Apartamento, 2º,
30 m², salón, cocina
amueblada, vitro, baño
con plato de ducha
con mampara,
aluminio blanco, gress,
reformado.
223.000 euros.



V-6657
JUAN DE LA CIERVA
Ext., 60 m², bajo,
3 dormitorios,
cocina amueblada,
g/n, baño completo,
patio, calefacción
g/n, Reformado
172.000 euros.

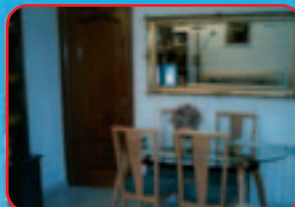

V-6748
ALHÓNDIGA
Piso luminoso, 60 m²,
2 dormitorios,
3º, gas/n, baño
con mampara, gress,
aluminio, c/i, a/a,
reformado
189.000 euros



JUAN DE LA CIERVA
Bar funcionando,
reformado, 65 M²,
totalmente montado.
Negociable
139.000 euros.



V-6814
ARISTOS
Chalet, 300 m², 4 plantas,
4 dormitorios, 2 baños,
1 aseo, jardín 25 m²,
c/i, a/a, gress, parquety
mármol italiano.
Garaje (4 coches), jacuzzi
A capricho.
571.000 euros.



V-6827
JUAN DE LA CIERVA
Ext, 65 m²,
3 dormitorios,
salon, cocina,
gas/n, baño con
mampara, trastero
9 m², c/i, a/a,
reformado
181.000 euros



V-6908
GETAFE CENTRO
planta baja, ext., 102
m², ascensor, 3
dormitorios, salón
indep., cocina amue-
blada, baño completo,
trastero, gress y tari-
ma, climalit
373.000 euros



V-6892
ALHÓNDIGA
Exterior, 60 m²,
3 dormitorios,
salón, cocina
amueblada, baño,
gress y parquet,
aluminio, trastero.
163.000 euros



V-6834
ILLESCAS
Parcela Urbanizable
Vallada con todos los
servicios ubicada junto
al viso, perteneciendo
al termino municipal de
Illescas, pozo y arboles
frutales. Edificable.
97.000 euros



LOCAL
GETAFE NORTE
70 m², 2 escaparate,
1 baño, instalaciones
reformadas,
aire acondicionado,
climalit, puertas
lacadas. Reformado.
156.300 euros



V-6890
C/VIOLETA PARRA
Piso 100 m², 4º, ascen-
sor, 3 dormitorios,
2 baños, salón indep.,
garaje, zonas comunes,
gress, parquet, a/a, g/n,
5 años construcción.
358.000 euros



V-4901
SECTOR III
Chalet 350 m²,
5 dormitorios, salón
independiente, 5
baños, terraza, garaje,
piscina, g/n, bomba
f/c, parquet y mármol.
Reformado
574.000 euros.

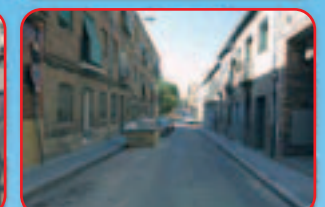

V-4993.
MADRID
(CERCA AV. ALBUFERA)
Apartamento Ext.,
bajo con entrada
independiente,
1 dormitorio,
totalmente
para reformar.
90.000 euros.



V-6550
ILLESCAS
SEÑORÍO DE ILLESCAS
CHALET 200 m²,
3 dormitorios, salón
independiente,
chimenea, cocina
amueblada, 2 baños,
terraza, tarima, doble.
312.000 euros



V-6736
GETAFE CENTRO
Exterior, 60 m²,
entrepanta, 1º,
3 dormitorios, cocina y
baño reformados,
gress, aluminio.
Semireformado.
175.000 euros



V-5055
HUMANES
Chalet 4 plantas,
4 dormitorios, salón
independiente, 2
baños, aseo, terraza,
patio, c/i, parquet.
Nueva Construcción.
382.000 euros



V-6754
GETAFE CENTRO
Ext., 100 m², 1º,
ascensor, salon
independiente,
g/n, 2 baños,
6 a/e, zonas
comunitarias, piscina
361.000 euros



V-6789
SAN ISIDRO
Ext., 55 m², 2º,
3 dormitorios, cocina
amueblada, g/n,
calefacción, gress
y tarima, climalit,
p/i roble, reformado.
208.000 euros



V-6704
MADRID SAN BLAS
Piso exterior, 55 m²,
3 dormitorios, planta
baja, cocina, baño
completo, terraza,
parquet, para
reformar.
165.000 euros

disfruta getafe

Pulpería Manda Carallo

Las meigas... haberlas, haylas



“**M**uchos, coruxas, sapos e bruxas. Demos, trasgos e diaños, espritos das nevoadas veigas”. Así comienza el conjuro de la queimada, que puede marcar el final de una buena comida en la pulpería Manda Carallo. Apenas hace dos meses que este local se encuentra en la localidad, aunque su experiencia viene de algún tiempo antes. “El año pasado estuvimos en Getafe haciendo una feria gastronómica gallega. Vinimos para diez días y al final nos quedamos más de tres semanas. Nos gustó el municipio y decidimos montar aquí algo”, explica Carlos Capdevila, propietario del local. Sólo productos gallegos es la máxima con la que decidió aventurarse y abrir un restaurante en Getafe Norte. Su especialidad es el pulpo a feira con cachelos, “que se hace de la forma tradicional”, apostilla Rosi López, la otra propietaria. “Se cuece en un caldero de cobre durante el tiempo justo y se sirve en el típico plato de madera”, junto a los cachelos y aderezado con sal gorda, pimentón y aceite. Aunque las cocineras no sean naturales de Galicia, “han sido formadas por un *pulpero*, Valentín, que les enseñó cómo hacerlo. Aquí no recaltemos nada en el microondas y cada ración se corta a tijera en el momento de servirse. De hecho, tenemos una ventana en la cocina y el cliente puede ver cómo se hace todo”, asevera la propietaria. Y desde allí se puede contemplar también cómo se elabora el chorizo frito al Ribeiro o la sugerencia del fin de semana. “Solemos traer algo diferente, fuera de la carta, como percebes, cigalas o zamburiñas, que han tenido un gran éxito. El domingo prácticamente no nos queda nada”. El lacón,

que desalan y cuecen ellos mismos para después cocinarlo; la empanada casera de bonito, berberechos o zamburiñas; el queso de tetilla, la carne al caldeiro, los pimientos de Padrón, los mejillones o la oreja son algunas de las delicias que se pueden degustar en Manda Carallo. El líquido elemento que acompañe estos platos no puede ser otro que los caldos gallegos: desde Albariño a Ribeiro, pasando por Ribeira Sacra, Mencía (“que es de una uva de frambuesa”) o Godello, un vino de Orense. Los postres también merecen un capítulo aparte, con las tartas de Santiago y de orujo, esta última también con café. Por cierto, que la tradicional infusión negra en Manda Carallo “se hace como antiguamente, cocida en puchero con unas gotitas de orujo y colada después”, según explica Rosi. Para finalizar, nada mejor que una queimada, con el embrujo del fuego uniendo a los comensales alrededor. “La gente participa mucho y el grito de guerra es unánime: cuando se grita lume, todos responden festa”. Los motivos celtas no faltan en derredor, para acabar de darle al local un ambiente mágico. Las redes de pescar colgadas en las paredes, las piedras de mar, las muñecas de porcelana, brujas, hórreos, la torre de Hércules... y el conjuro colgado sobre una puerta, “para votar as meigas”.

Raquel González

Manda Carallo
Pulpo a feira y queimada
C/ Giralda, 6
Teléfono: 916836855

CENTRO DE ARTE CIUDAD DE GETAFE

(C/ Ramón y Cajal, 22
Teléfono: 916818212)
Hasta el martes, 28 de junio
Exposición: *Danzarines*
Del viernes, 1 de julio, al domingo, 3 de julio
Exposición: *Viajar por África*

CENTRO DE POESÍA JOSÉ HIERRO

(Avenida Arcas del Agua, 1
Teléfono: 916819855)
Viernes, 24 de junio, 20.00 h.
Poesía: Vigilia poética, musical y plástica

FENDER CLUB

(C/ Escaño, 20
Teléfono: 607979858)
Hasta el sábado, 9 de julio
Exposición: *Miscelánea*
Viernes, 24 de junio, 23.00 h.

Performance: *Arte de la aerografía y maquillaje*

Jueves, 30 de junio, 22.25 h.; 5 euros

Música: Velma Powell & The Boogie Makers

HALL DEL AYUNTAMIENTO

(Plaza de la Constitución, 1)
Hasta el miércoles, 29 de junio
Exposición: *R que R, entre todos es posible un ciclo sostenible*

HOSPITALILLO DE SAN JOSÉ

(C/ Hospital de San José)
Viernes, 8 de julio, 22.00 h.;

entrada libre
Música: Transit
Sábado, 9 de julio, 22.00 h. y 23.30 h.;

entrada libre
Música: Karton Boulevard Imbérica+Nemo
Domingo, 10 de julio, 21.00 h.;

entrada libre
Música: Amar Sundry & Ñaco Goñi Bluesband

Viernes, 15 de julio, 22.00 h.;
entrada libre
Música: Orkestina Transilvania Express
Sábado, 16 de julio, 22.00 h.;

entrada libre
Música: Nayla
Domingo, 17 de julio, 21.00 h.;
entrada libre
Música: Dhira Soud System

PLAZA DE LA ESTACIÓN DE CERCANÍAS GETAFE CENTRO

Del viernes, 1 de julio, al domingo, 3 de julio
Festival: XIII Fiesta Africana

TEATRO GARCÍA LORCA

(C/ Ramón y Cajal, 22
Teléfono: 916018974)
Viernes, 24 de junio, 20.00 h.

Danza: Liceo Bougor
Martes, 28 de junio, 20.30 h.

Danza: Grupo de Empresa de Casa

Miércoles, 29 de junio, 20.00 h.

Danza: Danzarte Estudio

DANZA

DANZARTE ESTUDIO
Teatro García Lorca
(Miércoles, 29 de junio, 20.00 h.)
GRUPO DE EMPRESA DE CASA
Teatro García Lorca
(Martes, 28 de junio, 20.00 h.)
LICEO BOUGOR
Teatro García Lorca
(Viernes, 24 de junio, 20.00 h.)

MÚSICA

AMAR SUNDY & ÑACO GOÑI BLUESBAND
Hospitalillo de San José
(Domingo, 10 de julio, 21.00 h.)
DHIRA SOUD SYSTEM
Hospitalillo de San José
(Domingo, 17 de julio, 21.00 h.)
KARTON BOULEVARD IMBÉRICA+NEMO
Hospitalillo de San José
(Sábado, 9 de julio, 22.00 y 23.30 h.)
NAYLA
Hospitalillo de San José
(Sábado, 16 de julio, 22.00 h.)

EXPOSICIONES

DANZARINES
Centro de Arte Ciudad de Getafe
(Hasta el martes, 28 de junio)
MISCELÁNEA
Fender Club
(Hasta el sábado, 9 de julio)
Fotógrafo: Álvaro Fernández
R QUE R, ENTRE TODOS ES POSIBLE UN CICLO SOSTENIBLE
Hall del Ayuntamiento
(Hasta el miércoles, 29 de junio)

FESTIVALES

XIII FIESTA AFRICANA
Plaza de la estación de Cercanías Getafe Centro
(Viernes, 1 de julio; sábado, 2 de julio; y domingo, 3 de julio)
Músicos: Raired, Ribocho, Papa Ikot, Obibase, Africa Lisanga, Seydu y Boubakar Fall

ORKESTINA TRANSILVANIA EXPRESS
Hospitalillo de San José
(Viernes, 15 de julio, 22.00 h.)
TRANSIT
Hospitalillo de San José
(Viernes, 8 de julio, 22.00 h.)
VELMA POWELL & THE BOOGIE MAKERS
Fender Club
(Jueves, 30 de junio, 22.15 h.)

PERFORMANCE

ARTE DE LA AEROGRAFÍA Y MAQUILLAJE
Fender Club
(Viernes, 24 de junio, 23.00 h.)
Autor: Gabriel Tarta

POESÍA

VIGILIA POÉTICA, MUSICAL Y PLÁSTICA
Centro de Poesía José Hierro
(Viernes, 24 de junio, 20.00 h.)

crucigrama

por el profesor del Val

Horizontales: 1: En dos palabras, la que más manda en las Nuevas Generaciones locales. 2: Donde se trilla. Enajenada. 3: Pequeños. Por Getafe pasa el AVE y se detiene el de cercanías. 4: A la inversa, pueblo bárbaro. A la inversa, oración católica. 5: Nota. Uno. Letra griega. A la inversa, miro. 6: Palote. Coger. Contracción. Conjunción negativa. 7: Mal encarados. Idóneo. 8: Al revés, señores. A la inversa, muestra regocijo. Hogar, a la inversa. 9: Esta nota ya ha salido antes. Artículo. Querrá. 10: Unen. A la inversa, árbol. Plural.

Verticales: 1: Getafe Capital sigue su ruta, en plural. Cien. 2: Cantautora con negra en medio. 3: Batracio. En Argentina son buenos. 4: Segunda vocal. Héroe griego. Primera vocal. 5: Carencia absoluta. A la inversa, afirmación. Preposición. 6: Para vitorear al torero, a la inversa. El marinero que va a proa. 7: Son muy caros. Afirmación. Cero. 8: Sin duda, la nota más repetida. Séptima parte de la semana. Memoria informática. 9: Ser. Artículo. 1.050 romanos. 10: Enemigo de dientes y muelas. Embarcación malaya que sale a menudo en los crucigramas. 11: Limpiar. 12: Santo. Instrumento de cuerda, en plural.

	1	2	3	4	5	6	7	8	9	10	11	12
1												
2												
3												
4												
5												
6												
7												
8												
9												
10												

SOLUCIONES:
Horizontales: 1: MANDA CARALLO. 2: TRILLA. 3: PEQUEÑOS. 4: A LA INVERSA, PUEBLO BÁRBARO. 5: NOTA. 6: PALOTE. 7: MAL ENCARADOS. 8: AL REVÉS, SEÑORES. 9: ESTE. 10: UNEN. Verticales: 1: GETAFE CAPITAL. 2: CANTAUTORA. 3: BATRACIO. 4: SEGUNDA VOCAL. 5: CARENCIA ABSOLUTA. 6: PARA VITOREAR AL TORERO. 7: SON MUY CAROS. 8: SIN DUDA. 9: SER. 10: ENEMIGO DE DIENTES Y MUELAS. 11: LIMPIAR. 12: SANTO.

**"NO HASTA
QUE ESTEMOS SEGUROS"
"NO HASTA
QUE ACABE LA CARRERA"
FIN DE LAS EXCUSAS.**



Un piso o una hipoteca no deberían ser obstáculos a la hora de tomar tus decisiones. En Ferrovial Inmobiliaria queremos facilitarte las cosas para que decidas con la mayor seguridad. Por eso al comprar una de nuestras viviendas, automáticamente tienes tu préstamo hipotecario* por el que no te cobramos comisión de estudio ni gastos de tasación ni constitución, garantizándote además la devolución de tu dinero** si tienes la más mínima duda. Visítanos en nuestra Multicasa Ferrovial donde encontrarás una enorme variedad de viviendas para que elijas con total seguridad.

FUENTE HERMOSA
GOLF

ALCORCÓN,
FRENTE A IKEA



RESIDENCIAL
NUEVO BERCIAL

GETAFE.
EL BERCIAL

VILLAS
DE LA ERMITA V

LEGANÉS,
ARROYOCULEBRO



RESIDENCIAL
PARQUE REAL

VILLAVERDE.
VILLAVERDE ALTO

* Preestamos no asegurado para entidades financieras, campos de golf, traspasos o locales comerciales; compra de segundas viviendas y otros supuestos excepcionales.
**Durante los primeros meses desde la compra desde el día de la firma del contrato de reserva.



INFORMACIÓN Y VENTA

**multicasa
ferrovial**

C/ María de Molina, 66. 28006 Madrid.

902 202 365
ferrovialinmobiliaria.com

ferrovial
Inmobiliaria

UN NOMBRE BIEN CONSTRUIDO