

Getafe Capital

AÑO III- NÚMERO 45

9 DE SEPTIEMBRE DE 2004

50.000 ejemplares de distribución gratuita



Actualidad Esperanza Aguirre

La presidenta de la Comunidad inaugura el Polideportivo de La Alhóndiga

Página 3

Reportaje Políticos

Las vacaciones de verano de los representantes municipales en imágenes

Páginas 6 y 7



Cultura

Sonia Laura Rivas-Caballero

"No hay nada en el mercado que sea comparable a Coloquio de Amor"

Página 23

LOCAL DE 247 m²
EN C/ RICARDO DE LA VEGA, 8
GRUPO IBERSOL
CONSULTING Y GESTIÓN INMOBILIARIA
C/ Madrid, 57 (Local) · Getafe
Telf.: 91.695.45.97

SUPLEMENTO DE ECONOMÍA

▶ Las inversiones del PRISMA en el municipio

▶ Alcosto se convierte en Caprabo

▶ Entrevista a Dana Brotea y Cristian Plotogea, socios fundadores de Talleres Cridán

▶ Ofertas y demandas de trabajo

Páginas 13 a 20



Nace **Grada Azul**, nuevo suplemento dedicado al Getafe CF, coincidiendo con el debut en el Coliseum de la Liga de las estrellas

El primero de Primera



El domingo 12 de septiembre, a las siete y media de la tarde, se celebrará el primer encuentro de Primera en el Coliseum Alfonso Pérez con el Mallorca como rival a batir. También ese día, la afición azulona debutará en la *liga de las estrellas*, y, ¡quién sabe!, quizás ese día sea el que alumbrará la primera victoria del Getafe CF en la máxima categoría del fútbol nacional. Coincidiendo con el acontecimiento, aparece GRADA AZUL, el suplemento dedicado al equipo entrenado por Quique Sánchez Flores, que en este número comenta las posibilidades del club en la dura e ilusionante campaña que se avecina. Además, acoge en sus páginas un análisis de los próximos contrincantes del Getafe (Mallorca, Espanyol y Numancia), informa sobre las obras de remodelación del coliseum y de la Ciudad Deportiva, y hace un repaso a todos los jugadores de una plantilla creada con una única aspiración: mantener la categoría.

Páginas 11, 12, 21 y 22

Testimonio de Mahmoud Khai, vecino del municipio y víctima del atentado

Seis meses después del 11-M

Hasta poco antes de los atentados de Atocha, El Pozo y Santa Eugenia, Mahmoud Khai, emigrante marroquí que llegó a España hace quince años, vivía en Getafe, en

concreto en el barrio de La Alhóndiga, con su familia. Según su rutina de cada día, no tenía por qué estar en el Corredor del Henares la mañana del 11 de marzo, en plena hora punta.

Pero estaba. Pocos días antes Mahmoud Khai se había trasladado a vivir temporalmente a casa de un amigo en Vallecas. Para desplazarse a su trabajo tenía que tomar el tren de Cercanías en la estación de Santa Eugenia. Allí fue donde se escribió el episodio más trágico de su vida.

Khai narra los atentados del 11-M en primera persona cuando se cumple medio año de los brutales acontecimientos.

Página 8

CULTURA

▶ La programación del Festival Internacional de Teatro Madrid Sur reflexiona sobre la paz y la guerra

Página 24

Tres asientos delante.



Tres asientos detrás

Nuevo Fiat Multipla.



Seis asientos de verdad.

Nuevo Multipla, disponible en motor Gasolina 1.6 16v y Diesel Common Rail 1.9 JTD 115CV. Desde 16.325 €.

Concesionario Oficial:
RAMARGO, S.A.

Oca, 13.
Tel. 91 471 74 63.
Doctor Esquerdo, 166.
Tel. 91 552 37 05.
Camino de Vinateros, 3.
Tel. 91 439 58 00.
Avda. de Santa Eugenia, 4.
Tel. 91 332 70 50.
MADRID.
Ctra. Andalucía, Km. 12,900
Tel. 91 665 31 20.
GETAFE.



Getafe Capital

Edita



Director editorial
Jesús Caldeiro

Director
Santiago Erice

Director adjunto
Emilio Fernández

Redacción
Noemi Moyano
Raquel González
Susana Sobrino
Santiago Ycierra

Colaboradores
Roberto de la Fuente
Enrique Sánchez

Diseño
Camaleón Publicidad

Maquetación
Mamen Fernández
Lucía Núñez

Fotografía
Pablo Cabellos

Jefe de sistemas
Javier del Val

Publicidad
Camaleón Publicidad
Mario Segundo

Director de publicidad
Jesús Salazar

Coordinación de publicidad
Nayra Ortiz
Tel.: 91 601 03 94
e-mail:
publicidad@getafecapital.com

Redacción
C/ Madrid, 65 - 2º Centro
28901 Getafe (Madrid)
Tel. y fax: 91 683 30 92
e-mail:
redaccion@getafecapital.com

Imprime
DISTASA

Distribuye
Atenea Publicidad
Tel: 91 696 16 80

Depósito legal:
SE-3867-2002

Getafe Capital no se hace necesariamente solidario de las opiniones vertidas por sus colaboradores en los artículos firmados. Prohibida la reproducción por cualquier medio o soporte de los contenidos gráficos o escritos de esta publicación, en todo o en parte, ni aun citando la fuente sin permiso del editor.

www.getafecapital.com

Días de fiesta

En la playa o en el campo, leyendo un libro, visitando monumentos o parques científicos, en familia y hasta rodeados de animales... Las vacaciones veraniegas de los políticos locales son tan normales y festivas como las de cualquiera de sus representados, aunque siempre ayuda a humanizarlos, a verlos de una manera más cercana, contemplar una fotografía de José Luis Moreno en bañador saliendo del mar con su hijo, o de Cristina González, junto a las vacas de su familia. Definitivamente, les sienta mejor el informal traje de gente corriente que el serio del político.

El calendario tradicional dice que, con la llegada de septiembre, se suele terminar el asueto. No parece ocurrir así en una ciudad como Getafe, aparentemente instalada en la bonanza y la alegría que siempre supone la vivencia de días festivos. Ocurre en el barrio del Sector III, con todo listo ya para disfrutar del jolgorio en el verano tardío, y en el Coliseum Alfonso Pérez, a punto de caramelo para convertirse, con todas las de la ley, en

un campo de Primera División (el debut será el domingo con el Mallorca como contrincante del equipo azulón). La reciente inauguración del Polideportivo de La Alhóndiga también invita a la fiesta; así como la masiva presentación de proyectos para la construcción de viviendas en el nuevo barrio de El Bercial-Universidad. Y que no se quejen los aficionados al teatro: la programación de la próxima edición del Festival Madrid Sur anuncia propuestas *a priori* muy atractivas. Hasta el alcalde, Pedro Castro, parece recobrar la felicidad, después de haber superado unos meses malos pre-vacacionales: su sueño de enterrar la carretera de Toledo camina, sin prisa y sin pausa, hacia un *the end* que firmaría Walt Disney.

¡Cualquiera diría que Getafe es una arcadia feliz, un paraíso aislado del mundo y sus males, un edén en el que se suceden los días de fiesta! Sólo testimonios como el de Mahmoud Khai, ciudadano de origen marroquí, vecino de la localidad y todavía víctima con secuelas del atentado terrorista del 11-M, devuelve a los ciudadanos getafenses a la cruel y dura realidad.

Misterios SIN resolver

¿DE VERDAD no existe ninguna preclara mente municipal capaz de evitar al ciudadano getafense la sensación de que convive permanentemente rodeado de zanjas y socavones provocados por las obras en la vía pública?

¿SERÁ SIMPLE casualidad o será que una manifestación vecinal ha conseguido no sólo que el Ayuntamiento informe puntual y públicamente de la situación administrativa de las actuaciones urbanísticas de El Bercial, sino que, además, las distintas promotoras se den mucha prisa en presentar sus proyectos para la construcción de las viviendas en el nuevo barrio?

¿SE ACUERDA alguien de Catalina Mikue Ndong, la concejala de IU enfrentada a la mayoría de la organización local y que fue desposeída de sus responsabilidades? ¿Por qué desde IU se guarda silencio y no se clarifica su extraña situación en la Corporación? (es la única edil de la mayoría gobernante sin área específica de actuación).

La imagen



La getamanía ha encontrado socios tan insospechados como Pepe Begines, el antiguo cantante de No me pises que llevo chancas, que no tuvo ningún reparo en posar, junto a la Cibalina y con la bufanda del Getafe CF, para el fotógrafo de GETAFE CAPITAL. El cantante, que recientemente ha visto publicado su primer álbum en solitario, titulado *Mi propia película*, es un seguidor incondicional del Betis, pero eso no le impide expresar sus simpatías públicamente por el clubn azulón.

la viñeta de Joancaró

EL COLISEUM SE ESTRENA EN LA LIGA DE LAS ESTRELLAS



QUE LA SUERTE TE ACOMPAÑE

Sube ☺



José Antonio

El joven jugador salido de la cantera ya forma parte de la historia del Getafe CF. En los anales del club su nombre figurará en letras bien grandes como autor del primer gol que el equipo azulón consiguió en Primera División (la pasada jornada en Zaragoza, aunque desgraciadamente no sirviera para evitar la derrota).

Baja ☹



Esperanza Aguirre

Esperanza Aguirre vino a inaugurar el nuevo Polideportivo de La Alhóndiga. Lástima que la presidenta de la Comunidad se olvidara del protocolo habitual en estos actos institucionales y aprovechara el acto para lanzar sus diatribas contra la izquierda catalana, amén de resaltar las virtudes del PP. Fue, simple y llanamente, oportunismo político.

Inaugurado el polideportivo de La Alhóndiga



De izquierda a derecha, Santiago Fisas, Miguel Fisas, Esperanza Aguirre, Pedro Castro, Miguel Ángel Romero, Francisco Santos y José Luis Moreno, en la inauguración del polideportivo.

La presidenta de la Comunidad de Madrid, Esperanza Aguirre inauguró junto al alcalde Pedro Castro el nuevo pabellón polideportivo de la Alhóndiga, que el primer fin de semana de septiembre celebró su estreno con motivo del torneo de balonmano de la región. Amplio y luminoso, el pabellón diseñado por el arquitecto Miguel Fisas está equipado con una sala polideportiva para jugar al baloncesto, balonmano, voleibol y fútbol sala; un gimnasio, cinco vestuarios para equipos, otro para árbitros, un almacén, un aula de formación, una zona de control y un vestíbulo de acceso, así como con espacios verdes en el exterior. La instalación ha costado más de dos millones trescientos mil euros, sufragados por la Comunidad de Madrid (60%) y por el consistorio local (40%), y podría ser usada, según las previsiones, por un millar de personas diariamente. N.M.

El estudio estará terminado a finales de año

Fomento elaborará un proyecto para soterrar la A-42

El Ministerio de Fomento se ha comprometido a elaborar y financiar un estudio en el que se analice la viabilidad técnica y económica del soterramiento de la A-42, la carretera de Toledo, a su paso por el municipio. A este acuerdo se llegó en una reunión entre el alcalde, Pedro Castro, y Víctor Morlán, secretario de Estado de Infraestructuras, celebrada el pasado 1 de septiembre en Madrid. Este encuentro se produjo pocos días después del mantenido en el municipio entre el citado Pedro Castro y Rafael Simancas, máximo responsable de la Federación Socialista Madrileña, tras el que este último manifestó su apoyo a los planes del regidor getafense, Castro ya había presentado a los medios de comunicación, en los días previos a la anterior campaña electoral municipal, un proyecto que preveía soterrar hasta cuatro kilómetros de carretera, desde el Hospital Universitario hasta la altura donde termina el parque de La Alhóndiga, en el Sector III. El estudio que elaborará el Ministerio de Fomento no implica necesariamente aceptar en su totalidad el proyecto municipal, aunque después de la citada reunión celebrada entre Castro y Víctor Morlán el primero declaró a la prensa que en ningún caso se soterrarán menos de dos kilómetros de vía.

En el marco de una remodelación más amplia

Si finalmente se consiguiera el apoyo definitivo del

Ministerio de Fomento al soterramiento de la A-42, el alcalde habrá conseguido el visto bueno a su proyecto de las tres administraciones implicadas: local, regional y estatal; ya que a mediados del pasado mes de julio, Francisco Granados, consejero de Transportes e Infraestructuras de la Comunidad de Madrid se comprometió, igualmente tras mantener una reunión con Pedro Castro, a firmar un convenio con el ministerio para el soterramiento de la carretera de Toledo. La parte de financiación de las obras que correspondería a los gobiernos local y regional se obtendría de las plusvalías generadas en los desarrollos urbanísticos de El Bercial-Universidad y Cerro Buenavista, donde está previsto que se construyan alrededor de once mil viviendas.

Si finalmente se soterrara la carretera de Toledo, además de unirse las dos partes del municipio hoy separadas por la autovía, varios miles de metros cuadrados de suelo se transformarían en zonas verdes y de ocio, y se convertirían, si se cumplieran los sueños del alcalde, en una especie de *Paseo de la Castellana del Sur*. Este proyecto se enmarca en una actuación más amplia de modernización, ampliación y remodelación de la A-42, una vía de comunicación necesitada de reformas para evitar su saturación debido al crecimiento industrial y residencial que se ha producido en los últimos años, y que, previsiblemente, no se detendrá en los próximos.

Santiago Erice

cartas al director

CARTAS AL DIRECTOR. Para colaborar en esta sección enviar una carta a la redacción de Getafe Capital o a través del e-mail: redaccion@getafecapital.com. Es imprescindible que los textos destinados a esta sección estén firmados y que conste el domicilio, teléfono y número de DNI de sus autores.

Carta abierta a la ciudad de Getafe

El Foro para la Salud propone a la ciudad de Getafe y por ende a su corporación municipal que la ciudad lleve a cabo un reconocimiento público a la labor realizada por los voluntarios/as tomando como ejemplo a doña Almudena Talavante Morante, voluntaria de la Asociación Getafe de Esclerosis Múltiple, recientemente fallecida, quien desarrollaba su altruista colaboración en esta asociación. El reconocimiento a su encomiable labor, que podría tratarse de un acto público, una calle nominativa, un espacio público, etc., serviría por extensión, para valorar como se merece la tarea de todos aquellos voluntarios/as anónimos/as que como Almudena, entregan una parte importante de sus vidas a los demás sin esperar nada a cambio, y que por no ser una estrella del deporte rey o del *papel cuché*, pasan desapercibidos/as para una gran parte de la ciudadanía. El FpS entiende que el voluntariado es una actitud ante la vida, y por ello, en una sociedad cada vez más deshumanizada donde *el otro* no es importante, creemos de justicia sacar del anonimato a personas que como Almudena supieron dejar una huella entre sus semejantes. Dado que nos socializamos imitando patrones de conducta, que la única forma de predicar es dar ejemplo y que no se puede vivir de espaldas a la realidad mediática en la que nos hallamos inmersos, queremos sacar del anonimato a nuestra compañera de AGEDEM para que pueda ser un espejo en el que puedan mirarse las gentes de bien, que tanto aportan y seguirán aportando a esta sociedad en la que el altruismo no está de moda porque ni se compra ni se vende. Asimismo, no hay que olvidar y es de bien nacidos ser agradecidos, que si no fuese por los voluntarios/as muchos enfermos y sus familias estarían condenados al aislamiento y la indignidad que lleva aparejada la escasa sensibilidad social y la poca rentabili-

dad política que hace que desde las instituciones públicas municipales, autonómicas y nacionales no se cuente con los apoyos suficientes (cuando no inexistentes) para mejorar la calidad de vida de estos ciudadanos mermados por la salud, pero con voz y con voto, que también tienen derecho a participar de la *sociedad del bienestar* y que en la mayoría de los casos sólo lo pueden hacer con la ayuda de voluntarios/as como Almudena. Una ciudad como Getafe no debería medirse por su puesto en la Primera división de los *galácticos*, sino por la salud, el bienestar y la solidaridad participativa de sus gentes y sus gestores y representantes. El Foro para la Salud solicita a la corporación municipal del Ayuntamiento de Getafe, puesto que ha dado muestra en otros actos públicos de su sensibilidad hacia el voluntariado, que sea atendida nuestra petición a la mayor brevedad posible, haciendo constar además, que el esposo de Almudena Talavante ha autorizado al Foro para la Salud a hacer esta petición. El Foro para la Salud está abierto a cuantos comunicados y solidaridad ante este tema se quiera presentar en nuestras líneas de contacto: Tel./Fax: 91 601 73 94 foroparalasalud@hotmail.com

Francisco Sánchez Caballero
Departamento de Comunicación del Foro para la Salud, integrado por la Asociación de Diabéticos de Getafe (ADG), Asociación de Familiares de Enfermos de Alzheimer (AFAL), Asociación de Familiares de Personas con Enfermedad Mental (AFEM), Asociación Getafe de Esclerosis Múltiple (AGEDEM), Asociación Mujeres contra la Anorexia y la Bulimia de Getafe (AMCAB), Asociación de Trasplantados de Hígado de la Comunidad de Madrid (ATHCM) y Fundación César Navarro (FCN).

Caza en el Parque Regional del Sureste

La práctica actual de la caza en el Parque Regional del Sureste representa una amenaza a la fauna y los parajes más valiosos, además de un riesgo creciente para la seguridad de paseantes y visitantes del parque. El problema principal tiene su origen en la gran cantidad de cotos de caza y territorio en los que está tolerada esta actividad, a pesar de estar expresamente prohibida por la Ley regional 6/94, de creación del Parque Regional del Sureste. En muchos de las zonas del parque se prohíbe la actividad cinegética por ser incompatible con la conservación del patrimonio natural, al menos, hasta la aprobación del Plan Rector de Uso y Gestión. Actualmente la Consejería de Medio Ambiente tiene autorizados cotos de caza en parajes tan valiosos como los cantiles de La Marañosá, en El Piul, en El Porcal, en Las Arriadas..., incumpliendo con ellos la Ley de creación del Parque. Esta situación se mantiene a pesar de la aprobación de la Ley del parque en 1994 y del Plan de Ordenación de los Recursos Naturales, en 1999, que regulan y restringen la actividad cinegética. La Consejería de Medio Ambiente ha anunciado, sin ninguna justificación, que la adaptación de los acotados no se producirá hasta la aprobación del Plan Rector de Uso y Gestión (PRUG). Sin embargo el PRUG debería haber entrado en vigor en agosto de 1999, y en la actualidad no se conoce ni siquiera un borrador. Pero las irregularidades en la caza no acaban ahí. La autorización de los acotados de caza requiere de la aprobación previa de los Planes de Aprovechamiento Cinegético (PAC), que deben renovarse cada cinco años (art. 5 del Decreto 47/1991). Las ordenes anuales de veda que regulan la actividad de caza en la Región de Madrid, esta-

blecen, al menos desde 2001, que la aprobación de los PAC que afecten a espacios protegidos «requerirá del preceptivo informe técnico favorable de los órganos gestores de los mismos [en el caso del Parque del Sureste, su Junta Rectora]». En ninguna de las reuniones celebradas por la Junta Rectora se ha tratado nunca de un PAC, de lo que es fácil deducir el carácter irregular de no pocos de los cuarenta y dos acotados que funcionan en el Parque Regional del Sureste. La Consejería de Medio Ambiente se niega igualmente a facilitar los datos que se le solicitan en aplicación de la Ley 38/1995 sobre el «derecho de acceso a la información en materia de medio ambiente». Hasta la fecha se niega a informar sobre los PAC aprobados (órganos y fecha), así como a facilitar los planos de delimitación de los cotos de caza existentes en el parque, ya que, La Consejería de Medio Ambiente llega a calificar de confidencial estos datos. Los colectivos de defensa ambiental que actuamos en el ámbito del Parque Regional del Sureste consideramos injustificada e irresponsable esta situación de permanente ilegalidad fomentada por la Administración Regional que lejos de aplicar la compatibilidad de esta actividad con la conservación, prevista en la legislación del Parque, ha derivado en el abuso más descarado. Los colectivos de defensa ambiental exigimos la urgente aprobación del Plan Rector de Uso y Gestión y la urgente adecuación de los acotados de caza a las condiciones y limitaciones de la legislación del Parque del Sureste.

Amigos de la Tierra, Asociación para la Recuperación del Bosque Autónomo, Ecologistas en Acción, Asociación Ecologista del Jarama El Soto, Jarama Vivo y Sociedad Española de Ornitología

El martes, 14 de septiembre, se comenzarán a entregar los números para la preinscripción en las actividades que se realizarán en los barrios

Casi 300 talleres formativos en los centros cívicos



María Ángela Díez López y Laura Lizaga, junto a los técnicos de la delegación de Acción en barrios.

Un total de 295 talleres y 168 actividades deportivas están abiertos al público, tanto residente como de fuera de Getafe, dentro de la oferta formativa de los centros cívicos del municipio, que ya ha sido presentada por las concejalas de Acción en Barrios y Área Social, Participación Ciudadana y Drogodependencias respectivamente, María Ángela Díez López y Laura Lizaga, respectivamente.

En el Centro Cívico de La Alhóndiga hay un total de 41 cursos. La oferta abarca desde los más pequeños, de 2 a 6 años, que podrán disfrutar de las actividades de la ludoteca cuatro horas a la semana, hasta los más mayores, que tienen a su alcance un aula de estimulación psicomotriz pensada exclusivamente para ellos. Para los jubilados y jubiladas hay clase de bailes de salón, sevillanas y variedades. Para los niños de entre 7 y 14 años se ofrece un curso de apoyo educativo, y para los que tienen entre 9 y 12, cerámica y pintura. El grueso de los cursos está orientado a los mayores de 16; destacan las clases de pintura, técnicas decorativas, corte y confección, encaje de bolillos y decoración en vidrio. La entrega de números para las inscripciones se efectuará a partir del 14 de septiembre a las diez de la mañana. En el gimnasio del centro se ofrecen clases de acondicionamiento físico para las que ya se está repartiendo cita para apuntarse. Además, hay quince grupos y aulas con actividades como la decoración, radio, educación para adultos o visitas culturales. Los centros de enseñanza infantil y primaria de La Alhóndiga y Ciudad de Getafe ofrecen clases de gimnasia rítmica para edades entre 6 y 16 años.

El Bercial y Getafe Norte

En El Bercial, las actividades de la ludoteca se ofrecen a niños desde uno hasta ocho años. Los jubilados y jubiladas disponen de clases de pintura en tela y un taller de tertulia. Desde los cinco hasta los 16 años se ofrecen, por edades, actividades como danza, cerámica, cocina infantil y pintura. Para los mayores, hay talleres tan variados como arte floral, autoestima y risoterapia, bordado en blanda y lagartera. No faltan los más solicitados, como restauración aplicada al mueble, pintura al óleo y en tela. La entrega de números para otorgar cita para la matriculación comenzará el 14 de septiembre a las 10 de la mañana. En los grupos y aulas se impartirán actividades como el Club de Lectura, juegos de mesa o prevención de la depresión.

En Getafe Norte, al carecer de centro cívico, los talleres se impartirán en el Centro de Promoción Comunitaria ubicado en la calle Rigoberta Menchú esquina con Francisca Sauquillo. Su oferta se inicia con los niños de 4 a 7 años, que podrán disfrutar del club de lectura y el taller de juegos y juguetes, igual que para quienes tengan entre 8 y 11. Para mayores de 12 hay solfeo, y para mayores de 16, catorce propuestas entre las que figuran copla española y flamenco, corte y confección, falsa vidriera, pintura o estaño. Las matriculaciones se iniciarán el 20 de septiembre a las doce del mediodía.

Juan de la Cierva y Las Margaritas

En el Centro Cívico Juan de la Cierva, las actividades comienzan con el taller de apoyo educativo destinado a ni-

ños de entre 7 y 14 años. De 14 a 30 años hay baile, coreografía y guitarra española. Para mayores de 16, un montón de iniciativas como bailes de salón, manualidades básicas, masas modelables, punto de cruz y los exitosos cursos de pintura en tela. La entrega de números se iniciará el 14 de septiembre a las diez de la mañana. En los grupos y aulas se ofrecen las acostumbradas disciplinas de educación de adultos, aula permanente para personas mayores y otras como el grupo de aikido, la escuela de padres o el taller de teoría y toma fotográfica. En el gimnasio se impartirán clases de acondicionamiento físico —con una especialidad para mayores— y yoga. En el centro de enseñanza infantil y primaria Ciudad de Madrid y en el Severo Ochoa hay clases de gimnasia rítmica para niños de entre 6 y 16 años, y en el Ortiz de Echagüe, tenis de mesa para mayores de 6 años. En el polideportivo Juan de la Cierva se ofrecen 12 disciplinas deportivas distintas con una amplia oferta de turnos entre las más demandadas, como acondicionamiento físico —también para mayores—, *aerobic* y trampolín. La actividad deportiva se completa con la oferta del C.E.I.P. Concepción Arenal de karate y la escuela polideportiva para benjamines y pre-benjamines.

En el barrio de Las Margaritas, hay actividades desde los 6 años, con un taller de sevillanas que admite niños hasta ocho años. Para mayores de 16 hay curiosidades como los cursos de *patchwork*, esmalte al horno, tallado en cristal y tercera dimensión, y no faltan los más solicitados de sevillanas y pintura. Para mayores de 75 años, hay disponible una clase de estimulación psicomotriz. El 14 de septiembre, a las diez de la mañana, se inicia la repartición de números para efectuar la matrícula. En los grupos y aulas se debatirá sobre temas como la depresión en nuestra sociedad, la mujer a partir de los 50 años, la sexualidad en la mujer o pareja y sexualidad.

Perales del Río, Cerro Buenavista y San Isidro

En Perales del Río se ofertan distintos talleres y cursos desde los 2 años hasta específicos para jubilados y jubiladas —informática y taller de tertulia—. Para los mayores se ofertan los más solicitados de pintura, y restauración aplicada al mueble, entre otros. En el gimnasio del centro cívico se impartirán clases de acondicionamiento físico, *aerobic* y yoga. En el centro cívico Cerro Buenavista hay una amplia variedad que incluye asesoría de imagen, historia del arte, mimbre, mus, papier, porcelana rusa y los populares de pintura y restauración aplicada al mueble; incluso hay un grupo de teatro específico para mayores de 35 años. También en estos dos últimos centros se comenzarán a repartir citas para las matriculaciones el 14 de septiembre a las diez de la mañana. Igual que en el del barrio de San Isidro, que se centra en los cursos que más acogida tienen, como son pintura, apoyo educativo, guitarra española, cocina, encaje de bolillos, estaño, ganchillo y punto yugoslavo, lagartera, pintura, restauración aplicada al mueble, tallado en cristal y tercera dimensión. Para jubilados y jubiladas se oferta pintura en tela, relajación y activación física, sevillanas, tertulia y estimulación psicomotriz.

Susana Sobrino

El 17 de septiembre se dará el pregón

Preparando las fiestas en el Sector III

El barrio del Cerro Buenavista, más conocido como Sector III se prepara para celebrar sus fiestas, que darán comienzo oficialmente el viernes, 17 de septiembre, con el pistoletazo de salida que supondrá el pregón de fiestas, cita que se producirá a las diez de la noche. Los más impacientes podrán abrir boca con el maratón de pesca que se desarrollará el domingo 12, en el pantano de Valdecañas; o las sesiones de cine en la calle que el jueves 16 proyectarán *Al otro lado de la cama* y *Calle 54*, a partir de las diez de la noche y once y media respectivamente.

Pero los platos fuertes están reservados al sábado, si pueden aguantar el ritmo después del concierto joven que tendrá lugar la noche del viernes. El torneo de *Warhammer*, el certamen de pintura rápida, el rastrillo infantil o los talleres, son algunas de las actividades en las que pueden participar no sólo los más pequeños y que se desarrollarán a lo largo de toda la mañana. El grupo Paranoia será el encargado de amenizar el pasacalles y la gran tamborilada, en el que, advierten, habrá sorpresa final. Para la tarde se deja el pasaje del terror, la partida de rol en vivo con el juego *Vampiro* como marco, o la concentración de *skate board*, que tendrá lugar

en el aparcamiento del Alcampo. Al filo de la medianoche llegará el espectáculo de luz y sonido que suponen los fuegos artificiales que tendrán como rampa de lanzamiento el antiguo recinto ferial y que servirán para dar comienzo a la fiesta nocturna en la verbena popular, amenizada por la orquesta Charter.

Para el domingo, día familiar donde los haya, se dejan las finales y la entrega de trofeos y premios, que cerrará las fiestas, pero a lo largo del día los amantes de las cartas de rol tendrán la oportunidad de demostrar su habilidad en el torneo que dará comienzo a las 11 y media de la mañana, media hora antes de que se dé la salida a la Fiesta de la bicicleta, que aglutinará a padres e hijos que aparcarán por un rato el coche. Y después, ¿por qué no?, tienen la oportunidad de pasearse por el mercadillo medieval en el que también habrá demostraciones de talleres, actuaciones en vivo o trueques. A las seis de la tarde, los más pequeños tendrán su cita con la actuación musical infantil a cargo de Musicomio, bajo el título *Un cuento de hadas*. Y para los no tan jóvenes, el baile de mayores que se desarrollará a partir de las ocho de la tarde, cerrará las fiestas de este barrio getafense.

Raquel González

PROGRAMA DE FIESTAS

Domingo, 12 de septiembre

7.00 h.: IX Fiesta Martón de pesca (pantano de Valdecañas)

Jueves, 16 de septiembre

22.00 h.: Cine en la calle. 1ª sesión: *Al otro lado de la cama*
23.30 h.: Cine en la calle. 2ª sesión: *Calle 54*

Viernes, 17 de septiembre

21.00 h.: Velada musical
22.00 h.: Pregón de fiestas
22.15 h.: Continúa la velada musical
23.30 h.: Concierto Joven

Sábado, 18 de septiembre

10.00 h.: VII Certamen de pintura rápida
10.30 h.: Torneo *Warhammer*
12.00 h.: Talleres (reciclado, carteras, camisetas, abalorios, iniciación al dibujo, cómic y malabares)
12.00 h.: Rastrillo infantil
18.00 h.: Pasacalles con Paranoia y gran tamborilada
18.30 h.: Pasaje del terror
19.00 h.: Partida de rol en vivo (*Vampiro. La mascarada*)
21.00 h.: Concentración de *skate board* (aparcamiento de Alcampo)
24.00 h.: Fuegos artificiales (antiguo recinto ferial)
00.30 h.: Verbena popular (orquesta Charter)

Domingo, 19 de septiembre

10.30 h.: Final del torneo *Warhammer*
11.30 h.: Torneo de cartas de rol
12.00 h.: Especial Fiesta de la Bicicleta (salida aparcamiento del centro comercial)
18.00 h.: Mercadillo medieval
18.00 h.: Actuación musical infantil *Un cuento de hadas* (Musicomio)
19.30 h.: Entrega de trofeos y premios
20.00 h.: Baile de mayores (orquesta Nueva Salsa)

(Los actos se desarrollarán en la plaza del Centro Cívico)

Hesperia Getafe



En el lugar
perfecto para
el momento
perfecto.



En una inmejorable situación, a tan sólo 15 minutos del centro de Madrid y cercano al aeropuerto de Barajas, el Hotel Hesperia Getafe, es el enclave perfecto para disfrutar de un día muy especial. Un excelente entorno con las más sutiles comodidades y una exquisita alta cocina. Inmejorables instalaciones con la exclusiva calidad de Hesperia que confieren a este hotel el honor de estar en el lugar perfecto para celebrar el momento perfecto, una boda. Además, al celebrar una boda con nosotros, obsequiamos a la feliz pareja con una semana en el hotel Hesperia de 4 estrellas que ellos elijan*.



* Consultar condiciones de esta promoción en el hotel.

Central de reservas: (+34) 902 397 398 | www.hoteles-hesperia.es

Chamberlain, 1
28905 Getafe - MADRID
Tel: (+34) 91 601 18 00
Fax: (+34) 91 682 38 17
hotel@hesperia-getafe.com

HESPERIA
somos hoteleros

Los concejales del municipio descubren sus fotos favoritas del verano

De vacaciones con la corporación municipal

Los ediles de Getafe han permitido una pequeña intromisión en su vida privada y han abierto sus álbumes para enseñar algunas de las fotografías más curiosas y significativas de sus vacaciones. Y es verdad que una instantánea habla más que mil palabras. Salpicadas de playa,

bermudas y otras prendas ligeras, motivos culturales y reminiscencias rurales, recogen la cara más cercana de los políticos y prueban que, alejados de la tensión diaria de su cargo público, éstos han podido saborear sus días de descanso.

Noemi Moyano



UN ESPÍA EN EL FORUM. Estando en el mediterráneo, Francisco Santos Vázquez (PSOE) no podía pasar por alto ir a ver el Forum de Barcelona y de paso, como si de un espía se tratase, "traer ideas para Getafe". Lo del parque infantil que se observa al fondo podría ser posible, pero lo de la playa urbana que han habilitado, reconoce con humor, "sería algo complicado"



CONCENTRADA EN LA LECTURA. Teresa Rodríguez, concejala del PP, está sumergida en la lectura de *La joven de la perla*, de Tracy Chevalier. El sosiego del que disfruta en el cerro de su pueblo, donde vive su madre, le permite estar concentrada en su tarea, sin más ruido que el "pío, pío" de los pájaros. Entre capítulo y capítulo, una mirada al horizonte donde se extiende Las Ventas con Peña Aguilera, situada en Toledo, de unos 3.000 habitantes, muchos de los cuales viven de la piedra de granito y las fábricas de cuero, y que cuenta con una virgen, la de Águila, de sólo 3 centímetros de tamaño.



VEN A NAVARRA. Sylvia Uyarra (IU) es buena embajadora de su tierra: "Hay que venir a Navarra que no está tan lejos". Ella ha regresado para ver a su gente y disfrutar de los sanfermines chicos, del "buen comer", del "beber mejor" y del turismo cultural. El Castillo de Olite, que visita por enésima vez, es una de sus debilidades. "Es una preciosidad" apunta en referencia al monumento, que data del siglo XIII y que fue construido por los reyes de Navarra.



RECUERDO DEL VERANO. Con el aire tropical que le otorga las palmeras se muestra la plaza del pueblo de Torrevieja. Allí, junto a su hermana y una amiga, la edil del PSOE, Alejandra Escudero, ha recargado las pilas con mucha playa, sol y descanso. La fuentecilla le gustaba y decidió llevarse "un recuerdo del verano" posando junto a ella.



FOTÓGRAFA EN CIERNES. Avelina González se confiesa aficionada a la fotografía, así que gasta parte de su tiempo estival congelando aquello que le llama la atención. "Tengo una máquina más o menos buena y hago mis pinitos". La puesta del sol captada en una playa de Tenerife fue uno de los instantes que le movieron a disparar su cámara.



ACANTILADO DE LOS GIGANTES. Hasta 450 metros miden las formaciones rocosas que componen el Acantilado de los Gigantes, paraje de Tenerife que cautivó a María Jesús Fraile. "En la foto no se percibe en toda su magnitud", comenta la edil popular que quedó encantada con toda la isla.



PAISAJE LEONÉS. Para María Ángela Díez (PSOE) llegar a su pueblo, La Ribera del Órbigo (León), significa reencontrarse con el paisaje que le vio crecer, su familia y los amigos de toda la vida. El molino que se levanta en el camino es "una referencia de mi niñez", igual que los chopos, el río o la huerta.



DETRÁS DE LA CÁMARA. Miguel Ángel Romero, concejal del PSOE, fotografía a su hijo Alejandro, que debajo de la sombrilla se entretiene jugando con la arena. El padre observa los movimientos de su niño en una playa cercana a Santa Pola, lugar elegido para sus vacaciones.



EL ARCA DE NOÉ. Blanca Rosa Alcántara (PP) juega con sus perros, a los que adora y a los cuales se llevó a Mazarrón, donde veranea con su familia. Pero ahí no queda la cosa. También se apuntaron el gato, el conejo y el periquito, que casi convirtieron el monovolumen en el arca de Noé. En su compañía, Blanca ha podido emplear su tiempo libre en aquello que más le gusta: leer, pasear, montar en bicicleta y sobre todo, no mirar el reloj.



EN BENIDORM. Ángel Prieto (PP) y su señora son fieles a Benidorm. Al sol, a la playa, a los paseos y el baile nocturno. Cada verano se reúnen con otros "incondicionales" y sumergirse en el ambiente de diversión que caracteriza a la ciudad. En la foto, se les ve posando en una de sus urbanizaciones preferidas.



LA EXPROPIACIÓN DE GRANADILLA. En Cáceres, un pueblo llamado Granadilla fue expropiado hace más de medio siglo para construir un pantano. Carlos González (PP) se empapó de la singular historia que motivó el éxodo de cientos de personas a lugares como Getafe y quiso inmortalizar su presencia allí, junto a un conjunto monumental de la zona que se está rehabilitando.

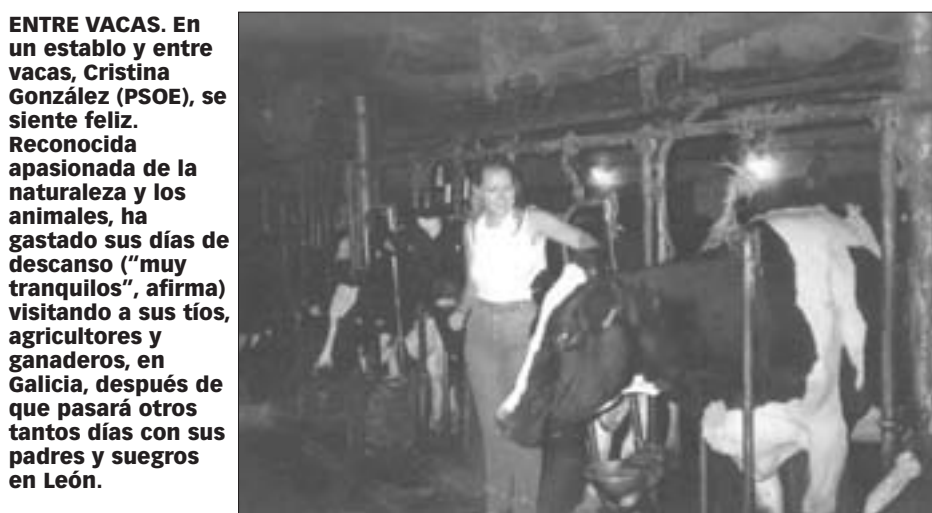

ENTRE VACAS. En un establo y entre vacas, Cristina González (PSOE), se siente feliz. Reconocida apasionada de la naturaleza y los animales, ha gastado sus días de descanso ("muy tranquilos", afirma) visitando a sus tíos, agricultores y ganaderos, en Galicia, después de que pasará otros tantos días con sus padres y suegros en León.



MUCHA AGUA. Ni un segundo fuera del agua le dejaba pasar su hijo a Jose Luis Moreno durante sus vacaciones en Guardamar del Segura, en Alicante. "Salíamos arrugados", asegura el portavoz del PP que aprecia el carácter familiar y alejado de la masificación turística de este pueblo. Allí, ha podido "descansar, hacer deporte, disfrutar del mar" y dedicarse en cuerpo y alma a su mujer e hijo.



EL CLIMA DEL NORTE. Al contrario que muchos que buscan el sol, Justo Vázquez (PP) —en la foto con su mujer y uno de sus nietos— prefiere las livianas temperaturas del norte. Este año ha tocado Gijón, destino habitual de su familia, que hospeda en el Hotel Begoña tenía a tiro de piedra la playa de San Lorenzo, en el centro. Pero al que viene, seguro que hay que ir a Benidorm. Y es que, confiesa, "a los chavales les gusta más aquello".

UNA CIUDAD DENTRO DE OTRA. Más que las belugas (pequeñas ballenas blancas) y las morsas que vio en el L'Oceanogràfic, más que el planetario de L' Hemisfèric, lo que le impresionó a Jose Luis Casarrubios (PP) de su visita a la Ciudad de las Artes y las Ciencias, en Valencia, fue la belleza visual de los cuatro vanguardistas edificios que componen el parque urbano de 350.000 m².



RUINAS CON HISTORIA. La portavoz de IU, Laura Lizaga se pasea por primera vez entre las ruinas de la antigua catedral de Cartagena, en Murcia, donde suele veranear. El conjunto histórico, próximo al circo romano, atesora vestigios de diferentes épocas: columnas y mosaicos romanos, más columnas medievales, y capillas renacentistas y barrocas.



PASEOS POR EL CASCO HISTÓRICO. ¿Qué mejor plan para la tarde-noche que dar un vuelta y culminarla en una terraza con una leche merengada? José Luis Vicente (PP) no dudó en perderse por el casco histórico de Blanes (Gerona), un pueblo antes desconocido para él donde encontró la quietud que buscaba. También descubrió otros de sus encantos: el concurso internacional de fuegos artificiales, el jardín botánico o el mercado de verduras que se monta y desmonta a diario con productos frescos de la huerta.



SIN SALIR DE GETAFE. No hace falta huir del foro para ocupar las vacaciones. Mirene Presas (PP) da fe de ello, porque aunque se ha quedado en Getafe, ha exprimido al máximo su porción de días libres. Salir por la noche con los amigos y charlar en una terraza, ir a la piscina y hacer excursiones al río, han ocupado su agenda.

Agradecemos la colaboración prestada para la elaboración de este reportaje de los concejales del PSOE, PP e IU del Ayuntamiento de Getafe.

Mahmoud Khai, marroquí musulman herido el 11-M y vecino de Getafe

Víctima por partida doble

Este sábado se cumplen seis meses de los atentados del 11-M. A lo largo de este medio año, la Comunidad de Madrid ha ido recuperando poco a poco su ritmo de vida diario a pesar de las imborrables cicatrices, físicas y psíquicas que aún conservan sus habitantes. A raíz de las detenciones efectuadas tras los atentados, en su mayoría de ciudadanos

nacidos en Marruecos, no se hicieron esperar las reacciones racistas contra la población de origen árabe o seguidora del Islam. Sin embargo, ellos también fueron víctimas de la sinrazón, como Mahmoud Khai, vecino de Getafe a quien la fatalidad rondó el 11 de marzo en el Corredor del Henares.

Mitad en árabe, mitad en un sinuoso castellano, Mahmoud Khai cuenta cómo recuerda el día más oscuro de su vida. Un relato incompleto, interrumpido en ocasiones por las lágrimas de angustia, y otras por los agujeros negros que el impacto dejó entre sus recuerdos. Un relato entrecortado por la dificultad con el idioma que reduce a meros lugares comunes sus más hondas impresiones de dolor y miedo. Khai es de mediana estatura, delgado, de apariencia frágil. Pero que no lo es en absoluto lo demuestran las arrugas y los surcos con los que el esfuerzo ha marcado su cara y que acompañan sus expresiones de dolor y esperanza. Porque desde su interior sí transmite fortaleza: pocas quejas y una firme voluntad de tirar *p' adelante* a pesar del nudo retorcido en el que la vida le ha puesto.

El inmigrante: llegada a España en 1989

Ésta no es la primera vez que Khai parte de cero. En 1989, con cuarenta y cinco años, tomó la decisión de abandonar su Marruecos natal, dejando a su mujer y a sus cuatro hijos en Tánger. Quería buscar en España una segunda oportunidad para él y su familia. Como tantos otros inmigrantes, encontró trabajo en el sector de la construcción. Visto con perspectiva, fue una decisión acertada en aquel momento pues eran los últimos años previos a las masivas llegadas de inmigrantes y, si se puede decir así, quizá entonces las cosas fueran algo más fáciles para conseguir ocupación y papeles. Ahí comenzó a ahorrar peseta a peseta, solo, hasta que en cuatro años se pudo traer a sus dos hijos varones. En 1996 llegaron su mujer y sus dos hijas. Los Khai se instalaron ya en Getafe, en el barrio de La Alhóndiga, llevando una vida rutinariamente normal, dedicado cada uno a sus labores: un hijo como mozo de carga en un almacén, la mujer encargada de la limpieza de unas oficinas... En medio de sus responsabilidades y a pesar de la distancia con sus raíces, nunca dejaron de lado la práctica religiosa, una forma de tantas para sentirse menos desarraigado. Todos en la familia eran creyentes, de los que practicaban; por temporadas, si sus obligaciones se lo permitían, Mahmoud se dejaba caer por la mezquita de Getafe, ubicada en el barrio de Las Margaritas.

El superviviente: 11 de marzo en Santa Eugenia

Como muchos otros viajeros de los trenes de la muerte a los que una maldita casualidad les convirtió en víctimas de los mayores atentados terroristas de la historia de España, Mahmoud no debía estar viajando la mañana del 11 de marzo en los Cer-



Mahmoud Khai, vecino de Getafe y víctima en los atentados del 11 de marzo.

“Todo el tren estaba lleno de humo. Hubo quienes trataron de salir por la ventana. Yo también corría y corría, ni siquiera me daba cuenta que la pierna me dolía”

“La religión no ha creado el problema, Dios no crea problemas”

“Hay tanta gente que ha muerto y que quería vivir la vida, trabajar para vivir bien... algunos de ellos, gente de Marruecos que era pobre”

canías del Corredor del Henares. Pero estaba ahí. Pocos días antes del jueves negro abandonó el domicilio familiar por problemas conyugales y se alojó temporalmente en casa de un amigo en Valdecañas. Desde su hogar provisional hasta su trabajo, lo más cómodo era coger el tren en la estación de Santa Eugenia antes incluso de que amaneciera. Si sus recuerdos y el endeble castellano no fallan, eran las 7.20 de la mañana del 11 de marzo cuando llegaba, con el tiempo pegado a la suela de los zapatos, a los andenes. El tren con dirección a Atocha le cerró

las puertas en las narices. Es el tren que explotaría minutos después en El Pozo. Quién sabe si eso le salvó la vida o, sin embargo, le condenó a una pierna destrozada por pillarle las explosiones de Santa Eugenia. “Yo pensaba que moría. Adiós familia. Al principio, no escuchaba nada —la explosión reventó los tímpanos de los viajeros— y sentía asfixia por el humo”, relata Mahmoud. Dice lo justo sobre lo que recuerda en la estación, pero afirma que quiere hablar y cuando articula algo parece que se desahoga, como si expulsara una respiración profunda: “Tras la

bomba... había mucha gente por todos lados... Todo el tren estaba lleno de humo. Hubo quienes trataron de salir por la ventana. Yo también corría y corría, ni siquiera me daba cuenta que la pierna me dolía”. Hasta que definitivamente las piernas le fallaron y se desplomó; recuerda que unos señores a los que él llama guardias de seguridad le asistieron con oxígeno, “pero aún así, no respiraba bien”. De ahí, no recuerda más que confusión hasta verse en una cama del Hospital Central Militar Gómez Ulla. Su familia fue una de las *afortunadas* cuya búsqueda por hospitales dio sus frutos, dentro de lo que cabe, para bien. Esa misma tarde pudo ver a sus hijos, aunque fuera de lejos, y saludarlos con la mano. A la espera de más pruebas y un diagnóstico definitivo, los médicos al menos pudieron contarles que se encontraba bien. “Yo no sabía qué tenía roto y le preguntaba a los médicos. Una semana después me operaron. Fue entonces cuando me dijeron”. Mahmoud tiene problemas fundamentalmente con su pierna derecha y la cadera, donde le han puesto dos tornillos. Esto le genera dolores y molestias en espalda y coxis, además de al caminar, pues no puede hacer el juego completo de la rodilla.

El miedo: pánico a los sitios cerrados

Aparte quedan las secuelas psíqui-

cas. El miedo. Las noches. No coge ni trenes ni metros. Ni siquiera se monta en ascensores, prefiere el esfuerzo para su pierna de subir una escalera. No puede enfrentarse a los espacios cerrados. De todo ello está atendido gracias al seguro de su mutua de trabajo, pues, afortunadamente, era un trabajador con papeles. Incluso ha iniciado los trámites para conseguir su pasaporte español después de que el Gobierno anunciara su decisión de nacionalizar a todas las víctimas. Pero pocas ayudas más. Y ahora tiene el problema del hogar; salió del Gómez Ulla el 23 de abril —“un mes y doce días después”, recuerda con precisión—. Permaneció veinte días en la casa de su familia pero de nuevo tuvo que volver a salir de ella. Entró en un centro de acogida de Getafe pero sólo durante tres meses. Y hasta ahora. ¿Y en adelante? “¿Ahora? No sé. Tampoco puedo trabajar...”. Añora su libertad. Mientras estuvo en el centro de acogida compartía habitación con nueve personas más. De amanecida, había de abandonar el edificio. Acude a rehabilitación todos los días y semanalmente también asiste a terapia psicológica para tratar de cerrar heridas. O, en la medida de lo posible, tratar de aceptarlas y vivir con ellas. “Ahora sólo pienso en mí. No tengo ayudas —hasta el momento en el que se le hizo esta entrevista, dijo no haber tenido ninguna noticia de la Asociación de Víctimas del Terrorismo—. Estoy de baja pero es poco lo que percibo”.

El musulmán: enfrentarse al rechazo social

A Mahmoud Khai le atenaza un nudo más. Su condición de musulmán en una sociedad que en los últimos seis meses ha dividido sus afectos entre el rechazo y los esfuerzos por la integración. Un duro golpe saber que quien te ha victimizado ha puesto como excusa tus mismas creencias: “La religión no ha creado el problema, Dios no crea problemas. El Corán no dice que se mate gente, ni que se robe. Pero la gente que está loca no sabe nada, no piensa. Son igual que un perro, mucha gente es como animales”.

Le costará unos cuantos surcos más en rostro y manos recuperar su vida, sus rutinas y el sentido de la vida. “Siempre trabajando, siempre contento y ahora no tengo ni familia, ni libertad, ni casa... Pienso mucho y lloro mucho”. Unos pensamientos que sabe que comparten muchas personas más en Madrid: “Hay tanta gente que ha muerto y que quería vivir la vida, trabajar para vivir bien... tantos extranjeros que habían venido a buscar un porvenir, algunos de ellos, gente de Marruecos que era pobre”.

Susana Sobrino

¿Buscas lo mejor para tus hijos?

COLEGIO MIRASUR

educación privada | en la Tenerife. Pinto

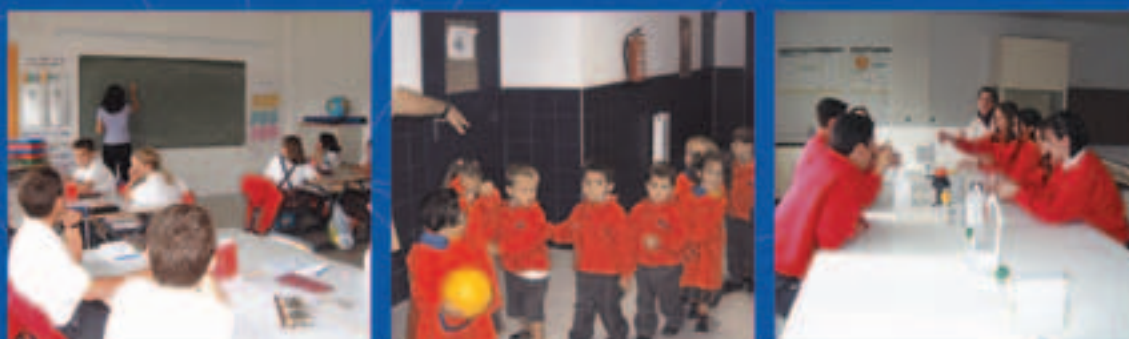

Educación completa de calidad de 0 a 18 años

Educación Infantil,
Educación Primaria
E.S.O. (E. Secundaria Obligatoria)
Bachillerato L.O.G.S.E.

27.000 m² de instalaciones

13.000 m² de aulas, laboratorios, salón de actos, biblioteca, laboratorios de idiomas (con equipos multimedia), aulas de informática, cocina propia, comedores, cafetería, etc..

10.000 m² de instalaciones deportivas (polideportivo cubierto y dos piscinas climatizadas)

4.000 m² de zonas ajardinadas y patios de recreo.

-  TRANSPORTE ESCOLAR
-  INSTALACIONES DEPORTIVAS
-  ZONAS AJARDINADAS
-  LABORATORIOS
-  COMEDOR ESCOLAR
-  HORARIO AMPLIADO
-  GABINETE ORIENTACIÓN PSICOPEDAGÓGICA
-  TALLERES DE NAVIDAD Y CAMPAMENTO URBANO EN JULIO

informática, inglés diario, francés (3^{er} idioma), natación...
y actividades extraescolares



Educando a solas, taller para familias monoparentales

Los padres y las madres de familias formadas por un solo progenitor podrán encontrar asesoría a sus dudas e inquietudes en el taller Educando a solas, que comenzará este mes de septiembre a iniciativa del Ayuntamiento.

El taller se desarrollará en el Centro de Servicios Sociales del Hospitalillo de San José y los cabeza de familia contarán con la ayuda de un psicólogo y personal especializado para afrontar temas como la situa-

ción de monoparentalidad, la comunicación con los hijos, la adolescencia, estrategias de autocontrol, la ansiedad, la autoestima, habilidades básicas de relación interpersonal o la inserción sociolaboral, entre otros.

Todos los asistentes disfrutarán gratuitamente de un servicio de *canguros* para dejar a los hijos durante el tiempo en que se imparta el curso y poder así asistir tranquilamente a las sesiones. **S.S.**

Taller de Selectividad para orientar a los jóvenes

Con el fin de resolver las preguntas e inquietudes que los jóvenes plantean con respecto al examen de acceso a la universidad, la delegación de Juventud del Ayuntamiento, a través del Servicio de Información y Asesoramiento Juvenil (SIAJ), y la Universidad Carlos III organizan un taller de Selectividad que se celebrará el viernes, 13 de septiembre, de cinco a siete de la

tarde en la sede del SIAJ.

Las personas interesadas, que ya pueden apuntarse en la propia sede, recibirán información acerca de las partes en las que se estructura la prueba, información sobre la composición de los tribunales, modelos de exámenes, notas de corte de 2004, oferta de titulaciones en septiembre, así como reclamación y corrección de exámenes. **S.S.**

A partir de mediados de octubre, nueva UVI móvil

Desde el próximo día 15 de octubre, los vecinos de Getafe tendrán a su disposición un nuevo vehículo de intervención rápida integrado por un médico, un enfermero y un técnico.

Esta UVI móvil comenzará a funcionar como resultado de una reunión mantenida a lo largo del verano entre el subdirector de Summa 112 de la Comunidad de Madrid, Ricardo Robles, y la concejala de Salud, Sylvia Uyarra.

Se refuerzan así los servicios de urgencias y emergencias del municipio tras la disponibilidad de una UVI móvil con base en el Hospital Universitario de Getafe con atención para el Área Sanitaria X. No obstante, este vehículo de intervención rápida atenderá al municipio de Getafe en su totalidad, ya que el barrio de Perales del Río está incluido en su área de influencia a pesar de pertenecer a otra zona sanitaria.

Susana Sobrino

Estudiar inglés a distancia en la Escuela Oficial de Idiomas

Entre los días 13 de septiembre y 22 de octubre estará abierto el plazo para que todas las personas que lo deseen puedan matricularse para estudiar inglés a distancia en la Escuela Oficial de Idiomas de la localidad, situada en la calle Hospital de San José.

El curso que se oferta se denomina That's English!, su precio es de 138,50 euros y será impartido en horarios de mañana, tarde y noche. Para poder formalizar la matrícula es imprescindible haber cumplido los 16 años como muy tarde a lo largo del año 2004. **S.Y.**

La Casa de Extremadura celebra el día de su región

La presentación oficial de la exposición *Los árboles de piedra. Rollos y picotas de la provincia de Cáceres*, el jueves, día 9, a las 20.00 horas, en el Centro de Arte Ciudad de Getafe, marca el inicio de los actos programados con motivo de las celebraciones en torno al Día de Extremadura.

La muestra —que es una selección de estos peculiares monumentos levantados desde la Edad Media hasta el siglo XIX en la provincia extremeña—, se mantendrá abierta hasta el 16 de septiembre, aunque serán las jornadas del viernes, 10, y sábado, 11, las que aglutinen la oferta de actividades.

Misa y comida típica

El viernes tendrá lugar una ofrenda floral y una noche de flamenco con Eloy Cortés al canto y Pepe Núñez a la guitarra. Más intenso se vivirá el sábado, que comenzará con una misa extremeña, seguirá con una comida típica de la tierra y por la tarde, con la procesión en honor a la Patrona de Extremadura, Nuestra Señora la Virgen de Guadalupe. Para finalizar, está previsto que el alcalde de Casatejada (Cáceres) se



La presidenta de la Cámara Agraria de Portugal coloca la cinta en el banderín del grupo de la Casa de Extremadura, Miel y Espiga, invitado al vigésimo segundo Festival Nacional e Internacional de Folclore da Casa do Povo das Pedreira.

encargue del pregón y que el grupo de Coros y Danzas Miel y Espiga y del Rancho Folclórico de Povo das Pedreira, de Portugal, pongan la nota musical.

Con los festejos en honor a la patrona de Extremadura, la casa homónima situada en Getafe inicia la

programación de actividades tras el descanso estival. Como parte de las citas que han organizado, el sábado, 16 de octubre, tendrá lugar el tercer Encuentro Nacional de Encaje de Bolillos, que será escaparate para mostrar lo realizado en los talleres.

Noemi Moyano

Se ha abierto el plazo de matriculación para la temporada 2004/05

La sala Ático oferta cursos de teatro, capoeira o percusión

En octubre darán comienzo los cursos que anualmente oferta la sala Ático destinados a fomentar el arte escénico en sus múltiples variedades, la más conocida de ellas, el teatro, sector en el que proponen su Curso regular de interpretación. Destinado a aquellos que quieran iniciarse en este arte, será el primer año de los tres en los que se desarrolla esta especialidad. "Se estudia todo lo que tiene que ver con la interpretación con dos profesores. También expresión corporal, voz, análisis de textos, danza...", explica Eusebio Luna, director de la sala.

Siguiendo en el ámbito de la interpretación, aunque en un nivel más avanzado se propone el Curso de creación escéni-

ca colectiva donde "se trabaja la improvisación en grupo sobre cualquier idea o texto, potenciando la visión de equipo". Lo complementan además con los talleres para niños y adolescentes, que se acercan al teatro a través del "juego dramático".

Además de los cursos de danza en sus distintas variedades y niveles, también han optado por innovar, introduciendo la *capoeira* en su programa "que mezcla las artes marciales con la danza, la música y una parte artística muy interesante", comenta Eusebio. También novedad será la Percusión africana donde se aprenderán ritmos como el *mbalag*, *cocou* o *soukous* a través de instrumentos como el *djembe*. **R.G.**

Curso regular de interpretación.
10 h/sem. L-X-V. 100 euros
Curso avanzado de creación escénica colectiva (devised theatre)
10 h/sem. M-J-V. 100 euros
Talleres de teatro para niños (6 a 11 años)
2 h/sem. 30 euros. Horario por definir
Talleres de teatro para adolescentes (12 a 16 años)
2 h/sem. 30 euros. Horario por definir
Danza: ballet, español, jazz y salón.
Niveles: niños (30 euros), jóvenes y adultos (50 euros). L-X-V
Curso de capoeira
3 h/sem. L-X. 50 euros
Curso de percusión africana
2 h/sem. M-J. 50 euros



¿Cómo **CONFIAR** en el destino de su **PUBLICIDAD** ECONÓMICA y RÁPIDAMENTE?

GARANTIZAMOS la recepción de cada unidad en su DESTINO.

DISTRIBUCIÓN Buzoneo de Folletos · Prensa Gratuita

C/ PINTO, 24 · Tel. 91 696 16 80 · 28901 GETAFE (Madrid)



GRADA

SUPLEMENTO DEPORTIVO
DEL PERIÓDICO
GETAFE CAPITAL



AZUL

■ Mallorca, Numancia y Espanyol, próximos rivales del Getafe CF

Las obras de la Ciudad Deportiva **se adjudicarán el 21 de septiembre**

Quique Sánchez Flores: "Me daría rabia que unos malos resultados no dejaran ver el trabajo"

Quién es quien en la plantilla de Primera

La cantera da su primer fruto en la *Liga de las estrellas*

José Antonio,
**debut
y...gol**



Decía Quique Sánchez Flores que no iba a ser un entrenador que arriesgara en exceso, que lo que pretendía era que su equipo fuera uno de esos huesos que se encuentran en cada categoría. Pero las lesiones, que se cebaron en la posición de interior zurdo, le obligaron a dar la alternativa a un joven canterano, José Antonio, que realizó la pretemporada con el primer equipo, y que dio el salto, casi sin esperarlo, de Preferente a Primera División. Ahí es nada. Pero el arrojo del chaval suplió con creces su inexperiencia y demostró, una vez más, que la cantera puede dar buenos frutos si se trabaja bien con ella. Primer partido, debut en la Liga de las Estrellas frente al Zaragoza, y... gol. José Antonio ha entrado así, por derecho propio en la historia, anotando el primer tanto del Getafe tras su ascenso. R.G.

pisos

locales comerciales

plazas de garaje



Garantía de calidad

C/ Madrid, 65 - 1º Derecha - 28901 Getafe - Teléfono: 91 695 58 59 - Fax: 91 695 08 56
email: const.garcia@terra.es

El Mallorca inaugurará la temporada de Primera en el Coliseum

La alargada sombra de Eto'o

Ha sido el protagonista del culebrón deportivo del verano, el jugador más deseado y el punto de enfrentamiento entre Madrid y Barcelona, pugna que venía el equipo catalán. Y es que Eto'o levanta pasiones en el terreno de juego, sobre todo después de su espectacular temporada el último año en el Mallorca, equipo que se ha visto inmerso en esta intriga, debatiéndose entre perder a una importante pieza en su entramado sobre el terreno de juego o ingresar una suculenta cantidad de dinero, opción que finalmente tomó el equipo isleño renunciando a su goleador. Una decisión que puede pesar y mucho en el seno de la entidad que dirige desde el banquillo Benito Floro, toda vez que Luis Aragonés abandonara el club para convertirse en seleccionador del equipo nacional. Un íntegro entrenador que suple a otro de gran personalidad. El técnico asturiano tiene detractores y seguidores por igual, pero ninguno puede negar que su palabra es de las más fiables dentro de este mundillo. No en vano dimitió de su cargo al frente del Villarreal por desidia de los jugadores y falta de interés, como él mismo argumentó en una decisión que sorprendió a propios y extraños. Es un equipo renovado, que trata de olvidar ausencias dolorosas, que se han parcheado en algunos casos *in extremis*. Leo Franco había dejado desprotegida la portería isleña tras su marcha al Atlético de Madrid, y Moyá, procedente de la cantera y con tan sólo 20 años, había asumido la responsabilidad de defenderla; Westervelt llegó a última hora para compartir ese reto. El cancerbero de la Real Sociedad tuvo que salir del equipo en el que había jugado las últimas tres temporadas y con el que consiguió hace dos el subcampeonato de Liga, después



Benito Floro, entrenador del Mallorca.

de que le confirmaran que no contaban con él.

Difícil tarea tendrán los jugadores recién llegados: cubrir el hueco que ha dejado el capitán mallorquinista, el camerunés Eto'o. Y no comenzaron con buen pie, toda vez que el Real Madrid, en la primera jornada de Liga y sin grandes alardes, dejara en evidencia la falta de identidad de un Mallorca que todavía se busca en el terreno de juego. La permanencia es su meta, y a ese objetivo puede ayudar un chaval que causó muy buena impresión en su debut en el campo mallorquinista de Son Moix, Marcos Vales, procedente del Sevilla, que centralizó gran parte del poder ofensivo del equipo de Benito Floro ante los merengues.

El Getafe de Quique Sánchez Flores tendrá que tener un especial cuidado con las jugadas a balón parado, las mismas que le trajeron de cabeza en el primer encuentro que disputó ante el Zaragoza, y que ese es precisamente uno de los puntos fuertes que suele trabajar el técnico mallorquinista. Será un rival directo en las aspiraciones de los azulones, además de significar el reencuentro con la afición en el Coliseum Alfonso Pérez, un partido que entrará en la historia por ser el debut del conjunto local en la Primera División. Los 12.000 abonados que se han inscrito esta temporada a buen seguro estarán impacientes por que dé comienzo la Liga en Getafe.

Raquel González

Getafe-Mallorca

Coliseum Alfonso Pérez

Domingo, 12 de septiembre, a las 19.30 h.

Con el Espanyol quiere recuperar sus momentos de gloria

El renacer del pequeño Buda

Dicen que el apodo se lo puso su entonces compañero de equipo y capitán en el Barcelona Pep Guardiola, por lo bajito que era y su corte de pelo, que le hacía asemejarse al dios tibetano. Desde entonces a Iván de la Peña se le conoce también como el *pequeño Buda*, y un halo de misticismo, mezclado con una especie de maleficio rodea a este jugador que se fue a *hacer las italías* sin demasiada fortuna. En el Barcelona, muy a pesar de la afición entre la que encontraba defensores y detractores por igual, no acababa de encontrar su sitio, máxime cuando Luis Van Gaal decidió apostar por otros jugadores y negarle la continuidad que necesitaba para seguir creciendo como futbolista.

El maleficio de Italia

Decidió buscar una salida en Italia, precisamente en la Lazio de Roma. Pero su periplo no obtuvo los resultados deseados y siguió siendo ese diamante en bruto, esa joya a punto de ver la luz, que no acaba de pulirse. Una inoportuna lesión en el inicio de campaña le puso más trabas y le impidió dar lo mejor de sí mismo. Se sucedieron el Olimpique de Marsella, otra vez vuelta al Barcelona y de nuevo a la Lazio, pero el chaval que asombró en la sub-19 parecía haber desaparecido. Las lesiones en algunos casos o la falta de confianza de los entrenadores fueron su talón de Aquiles.

¿Quién lo iba a decir? Iván de la Peña, cántabro de nacimiento, volvió a tierras españolas, después de haber sido el traspaso más caro de la historia que se pagaba por un jugador nacional. Su *tarifa*, la que le permitía mantener el hecho de ser uno de los jugadores en proyección más

deseados, tuvo que ser rebajada para que equipos sin tanto poder económico como entonces tenía la Lazio pudieran pujar por él.

El Espanyol, su oportunidad

Su aventura italiana había salido mal y el que entonces era un joven, un chaval, comenzaba a madurar y acumular años sin que se destacara. La oportunidad se la dio el Espanyol, que apostó por el mediocentro en la campaña 02/03 cuando comenzó a disfrutar de minutos y llevar el peso del equipo. Y en dos temporadas se ha convertido en una pieza fundamental del rompecabezas catalán. No en vano se dice de él que es uno de los futbolistas que más clase ostenta dentro de la Liga.

Este es el año de su reválida, aunque no haya comenzado con buen pie, viendo la tarjeta roja en el primer encuentro de Liga con un absurdo gesto tocándose las partes pudendas que el árbitro del encuentro consideró una afrenta hacia su persona. Al vestuario y dos partidos de sanción que escocieron mucho, aunque el comité de apelación finalmente rebajara la pena. Sólo cumplirá un encuentro. Iván de la Peña, está impaciente por jugar y es que a sus 28 años no puede esperar mucho más si quiere conseguir uno de sus grandes sueños: ser internacional con la selección absoluta. Mucho cuidado con el *pequeño Buda*, aún no está dormido.

Raquel González

Getafe - Espanyol
Coliseum Alfonso Pérez
21-22 de septiembre
(fecha sin determinar)

En Los Pajaritos de Soria se disputará un duelo entre recién ascendidos

El equipo de las gestas

Sufrió el equipo numantino en su descenso a Segunda División. Sufrió como no se podían imaginar después de su paso por la máxima categoría nacional a la que llegó por primera vez en la temporada 99/00. Sufrió como ya estaba acostumbrado a hacerlo, porque la historia del Numancia es una novela en la que se mezclan las gestas y los desatinos desde aquél mítico encuentro en la eliminatoria de cuartos de la Copa del Rey ante el Barcelona de Johan Cruyff, cuando toda España estuvo pendiente de un conjunto que a punto estuvo de hacer historia. Por aquél entonces militaba el equipo soriano en Segunda B, y consiguió pasar la primera ronda del conocido también como *torneo del KO*, dada su condición de eliminatoria a partido único que da la ventaja de campo al rival más modesto y en el que todos los años hay más de una sorpresa.

El matagigantes

Esa temporada 95/96 era Miguel Ángel Lotina el que dirigía a los castellanos, que pasaron sin pena ni gloria por la primera fase de la Copa. Pero superar ese nivel implica entrar en el bombo con equipos más grandes: primero fue la Real Sociedad, que cayó tras una tanda de veinte penaltis; después vendría el Racing de Santander, ya a doble eliminatoria, en la que el delantero del Numancia Barbarin se hizo famoso en toda España al anotar el tanto que eliminaba a los cántabros. Cayó también el Sporting de Gijón, y lo que había comenzado siendo una curiosa anécdota, se transformaba en una sorpresa mayúscula: un Segunda B, desconocido para casi todo el país, había entrado a formar parte de las conversaciones cotidianas: "¿Sabes que el Numancia ha vuelto a ganar?", se oía comentar por las calles. Y la mítica defensa numantina de la época de los romanos se había ganado un sitio en el siglo XX. Y en su camino se cruzó el Barcelona, aquél que dirigiera Johan Cruyff, aquél que conquistara cuatro ligas consecutivas. La gesta

se comenzó a fraguar nuevamente en Los Pajaritos, y el sueño pareció hacerse realidad tras el empate a dos logrado, no sin esfuerzo. No pudo ser. Con la cabeza muy alta, con orgullo y sin poner las cosas fáciles, el Numancia cayó en el Camp Nou del equipo culé, a punto de rozar el sueño. Pero para entonces ya se había ganado el cariño de toda España y la simpatía por el modesto que durante un día se hace grande.

Un sitio en Primera

Tres años más tardó el equipo soriano en llegar a Primera División. Todo un récord. Ascenso, un año de asentamiento en Segunda, asalto a la Liga de las estrellas, y, por si fuera poco, permanencia en Primera. Fulgurante. Pero el destino de los modestos es estar balanceándose y pugnando por mantenerse en la categoría más alta y la caída a Segunda División fue más dura de lo esperado. Durante dos temporadas, en las que vieron de cerca el fantasma de la Segunda B, se mantuvieron *in extremis*. Pero el año pasado se tomaron en serio el objetivo de volver a recuperar la Primera División y se convirtieron en el equipo más sólido de la categoría, aunque el Getafe hiciera peligrar en el último tramo sus pretensiones de ascenso, endosándoles una derrota en el Coliseum.

La tercera jornada será el punto de encuentro entre dos equipos recién ascendidos; dos de los presupuestos más bajos de la categoría; dos rivales directos en la lucha por mantener un año más el sueño de la Primera División; el Getafe pondrá a prueba esa capacidad de los sorianos para renacer de sus cenizas. Ya lo hizo la temporada pasada... y ganó.

Raquel González

Numancia-Getafe
Los Pajaritos
18-19 de septiembre
(fecha sin determinar)

Capital Getafe

50.000 ejemplares de distribución gratuita

SUPLEMENTO DE ECONOMÍA

INVERSIÓN - EMPRESAS - NEGOCIOS - CONSUMO - FORMACIÓN Y EMPLEO DEL PERIÓDICO **GETAFE CAPITAL**

LABORAL

Sólo una estación de Cercanías es gestionada por personal de Renfe

La venta en taquilla de billetes en la red de Cercanías se ha ido dejando paulatina y gradualmente en manos de empresas privadas, hasta el punto de que en la actualidad solamente la estación de Getafe Centro, de las cinco que hay en el municipio, es gestionada por personal de Renfe.

La situación es grave si se tiene en cuenta que las sociedades privadas son empresas de trabajo temporal que emplean a sus trabajadores mediante contratos de obra o por servicio (siendo la venta de billetes una tarea indefinida) y mermando sensiblemente los derechos de aquéllos y provocando una mayor precariedad laboral, según se ha denunciado desde el sindicato CGT, representado en el comité de empresa de la compañía ferroviaria.

Página 17



Dana Brotea y Cristian Plotogea socios fundadores de Talleres Cridán, S.L.

"Empecé desde cero, sin tener nada"

Página 12



PRISMA: casi 6 millones de euros para inversiones



Cuando el año 2004 concluya, Getafe habrá recibido del Plan Regional de Inversiones y Servicios de Madrid (PRISMA) 22 millones y setecientos mil euros desde su inicio en 2001. El volumen de la transferencia prevista para este año es de 5.784.782 euros, que se destinan, sobre todo, al proyecto del parque de La Alhóndiga y a la remodelación de las piscinas cubiertas del Sector III. Esta inversión se complementará con 1.389.039 euros que el PRISMA prevé para 2005. A lo largo de ese año, y a falta de los ajustes definitivos, el municipio recibirá 3.473.872, bastante menos de lo presupuestado para el actual ejercicio.

Página 14 y 15

Los supermercados Alcosto ya son Caprabo

Los tres supermercados Alcosto de Getafe ya se han reinaugurado como establecimientos de la cadena Caprabo. El pasado lunes, 6 de septiembre, fue el turno de las tiendas situadas en Doctor Sánchez Morate esquina Cádiz y Ramón y Cajal, mientras que el martes, 7 de septiembre, se celebró la incorporación de la ubicada en el Centro Comercial Capital M-50. Precisamente será en éste último donde el 24 de este mes se celebre el sorteo de un coche Kia Picanto con motivo de la inauguración de los establecimientos.

El cambio de nombre es la culminación del proceso iniciado hace exactamente un año, cuando el 23 de septiembre de 2003 se firmaba el acuerdo de compraventa de la totalidad de las acciones de Alcosto por un importe de 300 millones de euros.

Esta operación afectaba a los 66 establecimientos comerciales del grupo, repartidos entre las comunidades de Madrid y Castilla La Mancha, que se sumaban a los 63 de Caprabo y sus cuatro gasolineras, presente también únicamente en las mismas regiones.

Días después, la operación financiera fue presentada para su aprobación ante el Tribunal de Defensa de la Competencia, que en diciembre del mismo año anunció que la declaraba procedente.

A expensas únicamente de la aprobación del Consejo de Ministros, éste decidía al poco tiempo no oponerse a la operación de concentración económica, "consistente en la toma de control exclusivo de Supermercados Alcosto, S.A., por parte de Caprabo, S.A., mediante la adquisición de la totalidad de su capital social", según explicaba Presidencia del Gobierno.

Susana Sobrino

AJE Getafe se traslada a la calle Madrid

La Asociación de Jóvenes Empresarios (AJE) de Getafe ha trasladado su sede social al número 5 de la calle Madrid "para conseguir un contacto más directo con sus asociados", según su presidente, Juan Antonio Herranz. Hasta la fecha, el domicilio se encontraba situado en el Centro de Empresas. AJE Getafe también ha cambiado su teléfono, que ha pasado a ser el 902931331.

S.E.

ESCAPARATE

► El famoso anteproyecto de horarios laborales, por Jerónimo Corbillo, presidente de ACOEG

Página 17

EMPRENDEDORES

► Nuevo curso, por Juan Antonio Herranz, presidente de AJE Getafe

Página 17

MERCADO LABORAL

► Ofertas y demandas de empleo

Página 18



VENTA DIRECTA DE SUMINISTROS INDUSTRIALES

91 601 01 21



-LLAMAS GETAFE- C/ Marconi, 4. Pol. Ind. de San Marcos. 28906 Getafe. Fax gratuito: 900 713 722



REPORTAJE

Entre 2001 y 2005, los gobiernos regional y local invertirán más de 26 millones de euros

Plan PRISMA, los proyectos que promueve la Comunidad

El apartado de zonas verdes es el más beneficiado de las inversiones del PRISMA (Plan Regional de Inversiones y Servicios de Madrid) para este año, siendo el proyecto del Parque Alhóndiga y su lago el que más dinero recibirá —dos millones trescientos mil euros—. Por detrás, destaca el gasto en equipamientos urbanos,

donde se prevé dar un fuerte empujón a las piscinas cubiertas del polideportivo del Sector III, las instalaciones del polideportivo Cerro Buenavista y la insonorización del Centro Cívico San Isidro. El plan está financiado en un 40,51% por el Ayuntamiento de Getafe y en un 59,49% por la Comunidad de Madrid.

El plan PRISMA beneficiará a Getafe con un monto total de 5 millones 784.782 euros como resultado de las transferencias a corporaciones locales otorgadas por el plan dispuesto por la Dirección General de Cooperación con la Administración Local de la Consejería de Presidencia de la Comunidad de Madrid, según los datos desprendidos de los documentos de trabajo del Partido Popular local. Como resultado de la financiación compartida entre las administraciones regional y local, desde el gobierno de la Comunidad de Madrid llegarán 3 millones 586.564,97 euros, mientras que el Ayuntamiento de Getafe aporta 2 millones 198.217,24 euros. Es decir, el gobierno regional presidido por Esperanza Aguirre y en los años previos por Alberto Ruiz-Gallardón, del Partido Popular, aporta el 59,49%, y el gobierno local al frente del cual está el socialista Pedro Castro participa en un 40,51%. Así, el importe acumulado de las inversiones del plan PRISMA en Getafe desde 2001 y hasta finales de 2004, según la misma fuente, es de 22.700.204,45 euros. La previsión es que para el término del plan, en el año 2005, llegue a los 26.174.077,11 euros —aportados, como todos los años, según los mismos porcentajes—.

Prolongación hasta 2006

Dos de las actuaciones, relacionadas con las infraestructuras locales, plasmadas en el plan PRISMA 2001-2005 ya tienen prevista su continuidad en 2006 según las previsiones para 2006-2010 de la Consejería de Presidencia. Se trata de los proyectos de actuación en plazas públicas, cubiertas y aparcamientos, y acondicionamiento del casco urbano de Getafe.

En el primero de ellos, en 2001 se anunciaron actuaciones en la remodelación del aparcamiento de la avenida de Aragón, el acondicionamiento de la plaza de Tirso de Molina, la modificación de los cuartos de extracción y creación de servicio en el aparcamiento de la plaza Tirso de Molina, la regularización del aparcamiento situado en la calle Jilguero, el acondicionamiento del aparcamiento situado en el Recinto Ferial, el acondicionamiento del aparcamiento de la calle Polvoranca, el acondicionamiento del aparcamiento situado en plaza de la Aurora, la adaptación de las instalaciones en el aparcamiento de la avenida de las Fuerzas Armadas, el aparcamiento de la calle Sánchez Morate y la anulación de la recogida de aguas en las rampas y el acomodo a la red de saneamiento en la avenida de Aragón. Lo cierto es que a excepción de los casos del aparcamiento de la avenida de Aragón, Tirso de Molina, calle Jilguero y plaza de la



La Consejería de Economía e Innovación Tecnológica destinará fondos para la rehabilitación del polígono de Los Ángeles.

El importe acumulado de las inversiones del plan PRISMA en Getafe desde 2001 y hasta finales de 2004 es de 22.700.204,45 euros. **LA PREVISIÓN ES QUE AL TÉRMINO DEL PLAN, EN 2005, LLEGUE A LOS 26.174.077,11 EUROS**

AL ACONDICIONAMIENTO DE CALLES DEL CASCO URBANO SE DESTINARÁN 320.368,92 EUROS a lo largo del presente año y 120.000 en 2006

Aurora, no se ha contemplado ninguna financiación para las demás, a pesar de venir incluidas en el plan.

En cuanto al acondicionamiento de calles del casco urbano, se destinan 320.368,92 euros a lo largo del presente año y 120.000,02 para el siguiente, más otro monto de 200.881,52 euros en 2006, aunque no se especifican exactamente las zonas de actuación.

La remodelación a efectuar en las calles doctor Barraquer y Membrillo está contemplada dentro del apartado 1.11 y dotada con una aportación de 120.000 y un millón 82.024,21 euros para 2004 y 2005, respectivamente.

Relanzamiento del Parque de La Alhóndiga

En el área de Zonas Verdes, es el parque

de La Alhóndiga el protagonista de las inversiones pendientes de PRISMA para 2004 y 2005. A lo largo de este año se deben ejecutar 510.000 euros en el proyecto de conservación y reposición; 230.841,53 en la adecuación y el funcionamiento y paisajismo de las tres primeras fases del Sector "C"; y un millón 503.036,31 euros para el proyecto de acondicionamiento del lago. Este proyecto se completará en 2005 con los 71.866,99 euros —repartidos, igual que en todo el plan PRISMA, en un 59,49% a cargo de la Comunidad de Madrid y un 40,51% por parte del Ayuntamiento—, que se destinarán al cerramiento del parque. Las previsiones de PRISMA para 2006 son que esta obra se termine con otros 288.740,27 euros. Además, también recoge el proyecto del Parque Lineal en el Río Manzanares en el término municipal de Getafe: la primera inversión al respecto ascenderá hasta los 575.174,62 euros.

Equipamientos en el Sector III

En el rubro de equipamientos urbanos son abundantes los proyectos a desarrollar en Getafe para 2004 y 2005, siempre

según los datos aportados por el Partido Popular local. Destacan los 597.064,28 euros dedicados a las piscinas cubiertas, instalaciones complementarias y reformas de los vestuarios en el polideportivo del Sector III, actuación que será complementada con un millón 389.039,75 euros en 2005. A lo largo de este año, según se indica por orden de importancia de la inversión anunciada, se ejecutarán inversiones destinadas a la primera fase del proyecto de urbanización del polideportivo Juan de la Cierva, el plan de equipamientos, servicios e instalaciones y dependencias municipales —en los que se incluyen el proyecto de instalación de un grupo electrógeno en el edificio de la Policía Local y Protección Civil, el mobiliario para la Biblioteca Pública Municipal Jorge Luis Borges y la remodelación del edificio municipal ubicado en la calle Perales, número 7—, la construcción del pabellón polideportivo en el barrio de La Alhóndiga y el proyecto de construcción del Centro Cívico del barrio de Getafe Norte. En 2005, ésta obra recibirá otros 582.595,29 euros, y en 2006, tres millones 271.594,04. Las previsiones para el año próximo también contemplan la puesta en marcha de las obras del Aula de la Naturaleza (Lagunas-Perales), para la que se invertirán 28.293,80 euros en un primer año y 451.061,92 euros en 2006.

Más apoyo del Gobierno regional

Las fuentes de financiación regional no se reducen al plan PRISMA de la Consejería de Presidencia. Hay otros proyectos, también anunciados por el Ayuntamiento de Getafe a finales del anterior curso político, en cuya ejecución es decisiva la aportación monetaria proveniente de la Comunidad de Madrid, en manos de los populares.

En el área de Zonas Verdes, **ES EL PARQUE DE LA ALHÓNDIGA EL PROTAGONISTA** de las inversiones pendientes del PRISMA para 2004 y 2005

La Consejería de Economía e Innovación Tecnológica desarrolla planes por valor de dos millones 803.764 euros. Entre las actuaciones previstas de aquí a finales de año bajo este presupuesto se contempla la rehabilitación del Polígono Industrial de Los Ángeles, la promoción de energías renovables, las ayudas a pymes comerciales, la modificación de líneas eléctricas y la mejora y modernización de explotaciones agrarias.

La Consejería de Infraestructuras y Transportes prevé una única partida de 500.000 euros para el enlace de las instalaciones de la factoría de EADS CASA con la carretera M-406.

Desde la Consejería de Educación se respaldará la construcción de las escuelas in-



La Consejería de Infraestructuras y Transportes financiará el enlace entre EADS CASA y la M-406.

fantiles en los terrenos de El Casar, Kelvinator y, por último, la escuela de San Isidro Labrador. También se incluye dentro de este apartado la financiación del plan plurianual de inversiones y los contratos del programa de innovación de la Universidad Carlos III de Madrid con un monto total de exactamente trece millones 411.014 euros.

La restauración de áreas verdes y del arroyo Abulera, además de otras actua-

ciones a una actuación —sin identificar— en Valdemoro-Ventorro.

Por su parte, la Consejería de Familia y Asuntos Sociales destina un millón 8.714 euros a la financiación de obras en la planta baja y semi sótano de una residencia de mayores y reformas de adecuación y equipamiento en otras residencias, así como otros servicios nuevos y otros gastos no descritos.

La inversión del Gobierno regional en el municipio de Getafe queda completa con la aportación proveniente desde la Consejería de Empleo y Mujer que, a través de una partida que asciende a un total de cinco millones 918.881 euros, respalda los centros de formación, y las ayudas al fomento de la contratación de minusválidos y a la cotización social de autónomos y otros trabajadores.

COCINAS



LA TIENDA MÁS AVANZADA DEL MUNDO

91 682 45 99

C/ Madrid 113 · Getafe

La financiación europea también se hace presente en Getafe a través de los Fondos FIMMA (Fondos de Cohesión) y los Fondos FEDER para el periodo 2000-2006. Los primeros se destinan a obras medioambientales; en concreto, el Plan Director de Saneamiento y Recogida de Residuos Sólidos Urbanos y el colector principal de Perales del Río, según documentos de trabajo que maneja el PP local. Para 2004, el Plan Director cuenta con una inversión total de un millón 406.029,78 euros —siempre según los mismos datos—, responsabilidad en un 80% de los Fondos de Cohesión y en un 20% del Ayuntamiento de Getafe. Para el colector se han destinado, en el último año previsto de financiación, 1.502.500 euros, aportados al 67,68% y 32,32% por Europa y Getafe, respectivamente. Los fondos FEDER tienen dispuestos para este año una partida de 5.745.058,35 de euros para el área de apoyo al transporte en el Polígono Industrial El Lomo, el colector desdoblado de la avenida Libertad, el centro de formación del Sector III, el enterramiento de líneas eléctricas de alta tensión y el centro de transformación de energía y el colector de la antigua Fábrica de Caramelos.

ENTREVISTA**Dana Brotea y Cristian Plotogea**, socios fundadores de Talleres Cridán S.L.L.

“El capital inicial, 22.000 euros, lo obtuvimos de capitalizar el desempleo y un préstamo bancario personal”

Aunque siguen amortizando la inversión inicial, en los dos años de vida de su sociedad ya han conseguido crear otros dos empleos y hacerse con una importante cartera de clientes. El talante

empresarial de Cristian Plotogea y Dana Brotea, trabajadores rumanos llegados a España a principios de los noventa, es la cara oculta del aporte positivo de la inmigración.

“**L**legué a España en 1992. Encontré trabajo de mecánico y obtuve los permisos de residencia y trabajo. Empecé de cero, sin nada. Luego pude dedicarme a lo que conocía mejor, la mecánica de maquinaria industrial; después pasé a las máquinas que se utilizan en canteras para hacer áridos. Y ahí me di cuenta de que en este sector no había talleres mecánicos específicos”. En junio de 2002, Cristian Plotogea convirtió su sueño en realidad. Echaba a andar Talleres Cridán, su empresa propia de reparación de maquinaria de cantera. Se ha lanzado con la garantía de la formación técnica aprendida de joven en su Rumanía natal y el objetivo de dar un servicio serio, de calidad y en permanente contacto con el cliente. Le acompaña Dana Brotea, igualmente de Rumanía y con estudios de informática. A su llegada a España trabajó como empleada doméstica pero no aparcó su formación. Así, ahora ha llevado la mayor parte de los trámites administrativos de la formación de la empresa, mientras Plotogea se centra en el contenido del trabajo.

Recursos iniciales

La empresa ha visto la luz gracias a un capital inicial de 22.000 euros: “El dinero lo obtuvimos de capitalizar el desempleo y un préstamo personal —detalla Plotogea—. Si el desempleo lo inviertes en crear una empresa te lo adelantan. La condición principal es que todo el dinero tiene que ser invertido. Hay un tiempo de tres años en los que la empresa ha de estar funcionando para no tener que devolver el dinero al Estado”. El préstamo lo obtuvieron sin problema en su entidad bancaria, con la que ya tenían sendos préstamos para sus viviendas: “Como los pisos se han revalorizado, el préstamo era la mitad de lo que valía el piso en realidad. Gracias a esto y a que llevamos años siendo clientes del banco, no hemos tenido ningún problema”.

En sus pasos iniciales ha sido fundamental la asistencia prestada por GISA; con ellos elaboraron el plan de viabilidad y recibieron formación en áreas como marketing, contabilidad y nóminas de los empleados. “Después, nos hemos dado cuenta de que es mejor que lo haga todo un gestor, no por falta de conocimientos sino por falta de control de la legislación —asegura Brotea—; habría que estar siempre pendiente de cualquier actualización. Es mejor que se encargue quien sabe de verdad”. “Y así, con Hacienda, tienes un respaldo”, matiza su socio.

También se han beneficiado del alquiler a bajo precio de un local en el Centro de Empresas del que han disfrutado hasta hace pocas semanas. Ahora están en el difícil trance de buscar una nave industrial que se adecúe a sus necesidades y afrontar el



● Con GISA eleboraron el plan de viabilidad de la empresa y recibieron formación en áreas como márketing, contabilidad y nóminas de los empleados

● Tienen como objetivo ingresar en el asociacionismo empresarial: “Es una forma de publicidad y de integración. Cueste lo que cueste, queremos estar”

pago del alquiler o de una hipoteca, uno de los mayores gastos a los que enfrenta un emprendedor. “Hemos salido del centro de GISA con vistas a alquilar una nave, pero antes de firmar el contrato ha surgido un cambio de planes, nos hemos detenido hasta confirmar qué maquinaria vamos a necesitar para suministrar el servicio técnico de un tipo específico de máquina. En función de lo que el fabricante nos pida y nuestras posibilidades, tenemos que reorganizar nuestros planes. En un principio nos bastaba una nave pequeña, de hasta 150 metros cuadrados, pero ahora necesitamos unos 500 ó 600 metros cuadrados”,

cuenta Plotogea, quien se decanta por la compra de una nave de nueva construcción, “pues da menos problemas para todo lo que es la cuestión de permisos, licencias de funcionamiento, etcétera...”.

Lo cierto es que el local del Centro de Empresas no podía servirles como nave industrial para guardar la maquinaria que su actividad requiere. Entonces, ¿cómo han funcionado estos primeros meses? Gracias a contactos profesionales. Así lo explica Plotogea: “Cuando me he despedido como empleado, siempre he quedado amigo con los dueños de las empresas. Cuando lo he necesitado, he pedido el favor de que me

dejaran una esquinilla del taller. También he contado con la colaboración de una de las marcas que comenzamos a representar el año pasado: como no teníamos una nave nos han dejado sus instalaciones para reparar las máquinas”.

Creación de empleo

La actividad ha dado de sí lo suficiente como para generar dos puestos de trabajo más. Actualmente tienen, bajo la modalidad de contrato por obra —“Nuestra condición actual no nos permite hacerlo de otra forma. Se dice y se explica: el sueldo, la hora extra, el viaje y las dietas se pagan a tanto...”— a otro mecánico. Disponían de otro trabajador que hace poco fue requerido por una de las marcas a las que prestan servicio técnico. Pero están buscando sustituto y a corto plazo prevén la contratación de un tercer trabajador.

“El perfil de nuestros clientes es: grupos grandes de empresas que se permiten comprar estas máquinas, que son muy caras. Son para triturar piedra, y en Madrid, la más cercana se utiliza en Loeches. Las demás están por toda España e incluso hay clientes con contratos en Portugal. Trabajamos tanto con el fabricante como con el cliente que hace la extracción”, detalla Plotogea. Hasta ahora, Talleres Cridán se ha hecho con el servicio técnico oficial de dos marcas y está en negociaciones para la tercera. De forma secundaria, también se dedica a la comercialización de maquinaria de segunda mano, previamente revisada y reparada por ellos. No apuntan a un sector saturado pero sí, como expresa Dana Brotea, muy conservador: “Prefieren un taller mecánico normal que a lo mejor no da el mejor servicio pero conocen de toda la vida”. Para solventar ese bache confían en la boca a boca sobre la calidad de su servicio y atención al cliente: “Una semana después de la reparación, un trabajador de Cridán se acerca a la instalación para comprobar el funcionamiento y asesorar sobre su uso al operario”, explica Plotogea.

Hacia el equilibrio de cuentas

Con esta forma de trabajo, los socios fundadores calculan que el año pasado facturaron cerca de 50.000 euros brutos, si bien saben que aún no producen beneficios —“Ahora nos enfrentamos al alquiler de la nave, a la compra de una segunda furgoneta, estamos amortizando gastos iniciales...”—. Queda como objetivo a cumplir para cuando la balanza arroje un saldo positivo, ingresar en el asociacionismo empresarial a través de Asalma e incluso alguna organización de Getafe. Además de los servicios que ofrecen, Plotogea apunta: “Es una forma de publicidad y de integración. Cueste lo que cueste, queremos estar”.

Susana Sobrino

ESCAPARATE

El famoso anteproyecto de horarios comerciales

Después de las vacaciones estivales, volvemos a nuestras empresas y trabajos con energía renovada. Días antes del inicio, conocíamos la confección del anteproyecto de ley sobre horarios comerciales, que recordemos fue una de las promesas electorales del PSOE (hoy en el Gobierno), en las pasadas elecciones. Ya incorporado a mi trabajo, desayuno con algunas noticias que influyen en el desarrollo de nuestra economía. Tales como: el aumento del paro, alcanzando la cifra de paro más alta de los últimos veinte años en agosto; el precio del crudo continúa al alza aunque los expertos indican que se estabilizará; el euríbor desciende en agosto pero el pago de las hipotecas se ha incrementado en los últimos tres meses.

Con este panorama se aprobó el 27 de agosto el anteproyecto de Ley sobre Horarios Comerciales; finalmente, no se ciñe para nada con la promesa electoral, ya que si el PSOE hablaba de reducir la apertura de comercios en días festivos en ocho domingos al año, al final se fijan en doce, permitiendo que las comunidades puedan variar este número al alza o a la baja en función de sus necesidades comerciales, no pudiendo ser nunca inferior a ocho domingos. Se reduce el horario global de apertura de 90 a 72 horas semanales. Según lo publicado por la prensa, la reflexión que podemos obtener es que el Gobierno de Zapatero ha pretendido contentar a todos y en la práctica no ha contentado a nadie, ya que la mayoría del sector tiene asumida la apertura de los doce domingos del Ejecutivo anterior. El Gobierno nos ha impuesto una regulación de mínimos, cuando lo acertado es aplicar una regulación de máximos; tanto las 72 horas como los domingos de apertura en ningún caso debieran superarse y, claro está, siempre con la posibilidad por parte de las comunidades de disminuir su número; sin olvidarnos que Madrid duplica casi los festivos de apertura para este año que está cifrado en 21.

En ACOEG creemos que el anteproyecto de ley se ha basado en manifestaciones que no se ajustan a la realidad y que sólo benefician a las grandes multinacionales o grupos de distribución. Además, manteniendo las aperturas de festivos y domingos en el comercio, se demuestra que el Gobierno apuesta por la destrucción del sector tradicional, la desertización del centro de las ciudades con la proliferación de centros comerciales en la periferia, la generación de empleo precario y la imposibilidad de conciliar vida familiar y laboral. En definitiva, más de lo mismo, y eso que el nuevo gobierno es de izquierdas y el anterior de derechas. Pero parece ser, que cuando se habla de comercio es sobre el único tema que coinciden. Esperaremos a ver que nos depara el otoño.

Jerónimo Corvillo Murillo
Presidente de ACOEG

Renfe privatiza las taquillas de Cercanías

Tras la subcontratación en mayo de un trabajador para la venta en taquilla de billetes en la estación de Cercanías de Getafe Industrial, Getafe Centro es la única donde el personal de taquilla pertenece a Renfe. Las condiciones laborales de los subcontratados son bastante más precarias al practicarse contratos por obra o temporales, según se desprende de un comunicado emitido desde el Sindicato Federal Ferroviario de la CGT: "los horarios y los turnos de trabajo son totalmente atípicos, no tienen derecho a vacaciones, están obligados a realizar horas extraordinarias, realizan funciones que no se las pagan, etcétera, todo ello por 5 euros la hora". En Las Margaritas, el personal es subcontratado a Ferrosser-Ferroviario y en El Casar a Eset, mientras en Sector 3 y Getafe Industrial pertenecen a Umano-Randstand. Los trabajadores que ingresan a través de esta empresa "son todos con contrato temporal por obra o servicio determinado, cuando el servicio que prestan es de carácter definitivo, dado que la venta de billetes es un servicio que se presta durante todo el año, ininterrumpidamente y permanentemente, salvo cierre de la estación", aseguran en el mismo comunicado. Esta práctica se extiende en Renfe por la falta de personal, agudizada por la vigencia del Expediente de Regulación de Empleo en vigor hasta el próximo 31 de diciembre. Precisamente mientras éste esté vigente no se puede externalizar servicios, como explican desde el sindicato, por lo que han interpuesto una demanda ante la Inspección de Trabajo, cuya resolución se espera salga este mes. **S.S.**

Getafe: objetivo principal de Lydia Madrid

La ciudad de Getafe es un objetivo principal para Lydia Madrid, una escuela de formación en peluquería "internacional ubicada en más de cincuenta centros en España y Portugal y con más de doscientos centros en todo el mundo".

Recientemente, Lydia Madrid ha abierto sus puertas en la vecina localidad de Valdemoro y su ámbito de actuación abarca el conjunto de los municipios del sur de la Comunidad de Madrid, entre los que espera atraer a sus alumnos de peluquería.

Ayudas y Subvenciones

Ⓢ Ayudas a la contratación indefinida de trabajadores minusválidos en empresas ordinarias

Dirección General de Trabajo. Servicio de Fomento de la Economía Social
Solicitudes: en cualquier Oficina de Empleo de la Comunidad de Madrid

Subvención de 3.097 euros por cada contrato celebrado a tiempo completo, bonificación de entre el 70 y el 90% de las cuotas empresariales de la Seguridad Social si el trabajador es mayor de 45 años, y subvención máxima de 901,52 euros para adaptación de puestos de trabajo o dotación de medios de protección personal

Ⓢ Ayuda a la realización de inversiones

Ministerio de Trabajo y Asuntos Sociales
Solicitudes: **hasta el 15 de diciembre**, en el Registro General de la Dirección General de Trabajo, C/ Princesa, 5, (Madrid)

Hasta un máximo de 3.005,06 euros por socio trabajador para beneficiarios de las inversiones en nuevas tecnologías, las cooperativas de trabajo asociado y sociedades laborales, y beneficiarios de las inversiones en activos fijos, las cooperativas de trabajo asociado y sociedades laborales que en el momento de la iniciación esté constituida por socios trabajadores, desempleados, menores de 25 años, o de 30 si carecen de experiencia laboral superior a 180 días, mayores de 45 años, de más de un año ininterrumpido de permanencia como demandantes de empleo, minusválidos, o a quienes se les haya reconocido la prestación por desempleo en su modalidad de pago único

Ⓢ Programa de reactivación empresarial de la Comunidad de Madrid (Precoma -

2004) Consejería de Economía y Empleo de la Comunidad de Madrid

Solicitudes: **hasta el 20 de diciembre**, en el Registro del Instituto Madrileño de Desarrollo (Imade), c/ José Abascal, 57 (Madrid), o en cualquiera de las oficinas de Registro de la Comunidad de Madrid, de la Administración General del Estado y de los Ayuntamientos adheridos al Convenio marco de Ventanilla Única

Empresas industriales extractivas y/o transformadoras y de servicios técnicos conexos a la industria, y empresas de servicios, con especial consideración las relacionadas con el ocio, salud y turismo. Proyectos de inversión cuya inversión mínima subvencionable alcance los 2.104.000 euros, conlleven una generación de un mínimo de treinta empleos y cumplan el resto de requisitos que indica la orden. Hasta el 20% de la inversión subvencionable. Para las pymes dicho porcentaje podrá incrementarse en un 10% bruto

Ⓢ Subvención a trabajadores afectados por procesos de reestructuración de empresas

Ministerio de Trabajo y Asuntos Sociales
Solicitudes: **hasta el 31 de diciembre**, en el Registro de la Dirección General de Trabajo, C/ Princesa, 5, (Madrid)

Ayudas jubilación ordinaria para trabajadores cuyo contrato quede rescindido por las causas previstas en los artículos 51 y 52 del Estatuto de los Trabajadores, que tengan 60 años de edad (real o teórica, si hay coeficiente reductor) y siempre que al alcanzar la edad ordinaria para acceso a la pensión contributiva de jubilación (65 años, salvo aplicación de coeficientes reductores) pudieran tener el periodo de cotización mínimo exigido

EMPRENDEDORES

Nuevo curso

Volvemos a septiembre y recuperamos el pulso a la actividad, con renovadas fuerzas, aunque no es menos cierto que ya no se echa tanto de menos ese tiempo vacacional.

Enfrentándonos a la realidad, para este curso estamos cargados de ideas y tenemos más ganas que nunca de ofrecer a todos los socios de la Asociación de Jóvenes Empresarios de Getafe toda la fuerza y la ayuda que la asociación es capaz de conseguir, a través de sus contactos, proveedores y distintas organizaciones.

El cambio de gobierno en el plano nacional, nos ha traído renovación y buen talante que, como empresarios, observaremos con cautela para poder considerar desde la relativa distancia la aplicación de las medidas para fomentar el empleo, la creación de empresas, la renovación de las ayudas e incentivos desde la administración, las mejoras para con las asociaciones, la prevención de riesgos laborales, la bajada de algunos tributos y un largo listado de reivindicaciones que pueden ayudar a sofocar los fuegos que de vez en cuando se producen en el ámbito empresarial.

En lo que se refiere a nuestro pueblo, parece que durante el mes de agosto su habitual nivel de propuestas había bajado a niveles mínimos, pero la vuelta de las vacaciones nos ha traído una nueva vuelta más de ese macroproyecto de enterrar, soterrar, sumergir, la actual A-42, la carretera de Toledo, a su paso por el municipio, que por cierto, visto el enterramiento de la vía y sin tener muchos datos aún, parece un gran acierto Getafe.

De las noticias que nos da gusta adelantaros, la principal es el cambio físico de ubicación de la sede de AJE Getafe, que se traslada del Centro de Empresas en el polígono industrial de San Marcos, al centro de la localidad, en la calle Madrid nº 5 con una finalidad principal, acercar la asociación, de manera literal, a todos sus socios y así creemos que será más sencillo y, en algunos casos, mucho más efectiva la relación y el trato con los asociados.

La otra noticia que podemos adelantar es la intención de realizar un nuevo encuentro de asociados que está previsto que se realice entre finales del mes entrante y comienzos de octubre con la sana intención de reforzar los lazos gremiales entre nuestros socios con el mismo fin de siempre, fomentar el caldo de cultivo de intercambios de información con el único fin de crear más negocio, crear más riqueza y continuar empujando.

Por último, AJE Getafe quiere manifestar su mas sincera felicitación al equipo deportivo del Getafe Club de Fútbol por el ascenso a primera división, tanto por la azaña realizada como por el impulso que supone para una ciudad como Getafe el hecho de tener a su club de siempre en la máxima categoría del fútbol español.

Juan Antonio Herranz
Presidente de AJE Getafe

GREMOBA, S.L.
INSTALACIONES Y SERVICIOS TÉCNICOS DE INGENIERÍA

C/ Edison, 4 P.I. San Marcos - 28906 GETAFE (Madrid)
gremoba@gremoba.com - www.gremoba.com
Telfs.: 91 694 49 92 - 91 682 05 12
Fax: 91 684 32 44

camaleón

Curso para convertirse en monitor de tiempo libre

Los jóvenes de 18 a 30 años interesados en participar en el curso de Animación Sociocultural y Educación en el Tiempo Libre organizado por el Ayuntamiento de Getafe y la Escuela Pública de Animación y Educación Juvenil de la Comunidad de Madrid, ya pueden inscribirse en las oficinas de la Delegación de Juventud, hasta cubrir plazas, en horario de nueve y media de la mañana a una y media de la tarde. El precio es de 146,90 euros. El curso consta de 172 horas teóricas y 120 prácticas que se impartirán los lunes, miércoles y viernes, en horario de cinco a nueve de la tarde en el Centro Cívico La Alhóndiga, además de tres fines de semana en albergues y refugios de la región. El curso conduce a obtener la titulación de monitor de tiempo libre. **S.S.**

AFINSA
GRUPO

Selecciona

Asesores Comerciales

Para su Delegación de Getafe

<p>Se Requiere</p> <ul style="list-style-type: none"> ✓ Persona activa y dinámica ✓ Buena presencia ✓ Responsabilidad ✓ Entre 25 y 55 años <p>Se Valorará</p> <ul style="list-style-type: none"> ✓ Experiencia comercial 	<p>Se Ofrece</p> <ul style="list-style-type: none"> ✓ Alta remuneración ✓ Incorporación inmediata ✓ Carrera profesional ✓ Plan de formación continua en nuestro centro de formación y negocio.
---	---

Interesados, solicitar entrevista en el teléfono 916652650 ó enviar CV a la siguiente dirección:
Afinsa, C/ Madrid, 29 2º centro C.P: 28901
 Fax: 916652651 correo-e: sec-getafe@afinsabt.com www.afinsa.com

CURSOS GRATUITOS PARA DESEMPLEADOS

Cámara de Comercio de Madrid. Cursos subvencionados por el Servicio Regional de Empleo de la Comunidad de Madrid. Dirigidos a desempleados inscritos en las oficinas de empleo de la Comunidad de Madrid. Será imprescindible presentarse a la sesión informativa de cada curso con la demanda de empleo actualizada (**Aula Magna del Instituto de Formación Empresarial de la Cámara Oficial de Comercio e Industria de Madrid. C/ Pedro Salinas, 11**). El horario de todos los cursos será de 9 a 15 horas de lunes a viernes. Todos los cursos que llegan hasta 2005 se interrumpirán por vacaciones de Navidad desde el 18 de diciembre hasta el 9 de enero (ambos inclusive).

Administrativo contable
Del 27 de septiembre de 2004 al 18 de enero de 2005. Sesión informativa el 20 de septiembre a las 10 horas.

Auxiliar de bibliotecas y centros de documentación
Del 27 de septiembre al 30 de noviembre. Sesión informativa el 20 de septiembre a las 13 horas.

Ayudante de documentación en medios de comunicación
Del 27 de septiembre de 2004 al 2 de febrero de 2005. Sesión informativa el 20 de septiembre a las 13 horas.

Diseño de páginas web
Del 27 de septiembre al 18 de noviembre. Sesión informativa el 20 de septiembre a las 11.30 horas.

Empleado de gestión financiera de empresa
Del 27 de septiembre al 15 de febrero. Sesión informativa el 20 de septiembre a las 10 horas.

Escaparata
Del 27 de septiembre al 30 de noviembre. Sesión informativa el 20 de septiembre a las 13 horas.

Experto en gestión de salarios y seguros sociales
Del 27 de septiembre al 15 de diciembre. Sesión informativa el 20 de septiembre a las 11.30 horas.

Programador de aplicaciones para redes Inter., intra, extranet
Del 27 de septiembre hasta el 15 de diciembre. Sesión informativa el 20 de septiembre a las 11.30 horas.

Secretariado de Dirección
Del 27 de septiembre al 21 de diciembre. Sesión informativa el 20 de septiembre a las 10 horas.

Fundación Universidad Carlos III. Cursos cofinanciados por la Consejería de Empleo y Mujer de la Comunidad de Madrid y el Fondo Social Europeo. Dirigidos a empadronados en la Comunidad de Madrid que sean demandantes de empleo no ocupados, trabajadores con contrato igual o inferior a tres meses, trabajadores con jornada igual o inferior a 20 horas semanales y demandantes que estén cursando estudios de enseñanza oficial reglada menores de 25 años o que, superando esa edad, sean demandantes de primer empleo. **Inscripciones: 916245946/5945**. Hasta 10 días antes de la fecha de inicio de cada curso.

Acústica industrial
Del 1 al 20 de octubre. De 16 a 20 horas de lunes a viernes. Impartido en el campus de Leganés.

Administración de sistemas operativos en red: Unix y Windows
Del 27 de septiembre al 10 de noviembre. De 15 a 20 horas de lunes a viernes. Impartido en el campus de Leganés.

Contabilidad para no contables
Del 28 de septiembre al 23 de noviembre. Horario de 17 a 21 horas de lunes a viernes. Impartido en el campus de Getafe.

Diseño y retoque fotográfico
Del 27 de septiembre al 21 de octubre. Horario de 16 a 21 horas de lunes a viernes. Impartido en el campus de Colmenarejo.

Especialista en Economía de la UE
Del 27 de septiembre al 15 de octubre. Horario de 15 a 19 horas de lunes a viernes. Impartido en el campus de Getafe.

Financiación e internacionalización de la empresa.
Del 27 de septiembre al 15 de noviembre. Horario de 17 a 21 horas de lunes a viernes. Impartido en el campus de Getafe.

Gestión informática de empresas turísticas
Del 27 de septiembre al 25 de octubre. Horario de 10 a 14 horas de lunes a viernes. Impartido en el campus de Colmenarejo.

Gestión y tratamiento de aguas residuales
Del 27 de septiembre al 27 de octubre. Horario de 15,30 a 20,30 de lunes a viernes. Impartido en el campus de Leganés.

Herramientas computacionales avanzadas y redes neuronales aplicadas al análisis estadístico en el entorno empresarial

Del 27 de septiembre al 22 de octubre. Horario de 16 a 21 horas de lunes a viernes. Impartido en el campus de Getafe.

Herramientas de información en la sociedad del conocimiento: bases de datos especializadas y recursos electrónicos en línea

Del 27 de septiembre al 9 de noviembre. Horario de 9 a 14 horas de lunes a viernes. Impartido en el campus de Colmenarejo.

Internet: aplicaciones, desarrollo y programación

Del 27 de septiembre al 10 de noviembre. Horario de 9 a 14 horas de lunes a viernes. Impartido en el campus de Leganés.

Introducción al diseño mecánico: modelado 3D por ordenador

Del 27 de septiembre al 5 de noviembre. Horario de 16 a 21 horas de lunes a viernes. Impartido en el campus de Leganés.

Parques eólicos de producción de energía eléctrica

Del 13 de octubre al 4 de noviembre. Horario de 16 a 20 horas de lunes a viernes. Impartido en el campus de Leganés.

Programación en Java para entornos web

Del 27 de septiembre al 27 de octubre. Horario de 9 a 14 horas de lunes a viernes. Impartido en el campus de Leganés.

Técnicas avanzadas en investigación y reconstrucción de accidentes de tráfico

Del 18 de octubre al 25 de noviembre. De 16 a 20 horas de lunes a jueves. Impartido en el campus de Leganés.

Maforem. Cursos cofinanciados por la Consejería de Empleo y Mujer de la Comunidad de Madrid y el Fondo Social Europeo. **Inscripciones: c/ San José de Calasanz, 22**. Hasta cubrir plazas. Las fechas exactas y horarios se anunciarán según la demanda de los solicitantes.

Aplicaciones multimedia
A partir del 15 de octubre y con una duración máxima hasta el 30 de diciembre. 200 horas

Inglés
A partir del 15 de octubre y con una duración máxima hasta el 30 de diciembre. 200 horas

Mercado Laboral

OFERTAS

ACTIVIDAD a tiempo parcial o completo. Multinacional. Ingresos extras. Formación a cargo de la empresa. Teléfono de contacto: 656837028.

ALTOS INGRESOS por venta directa de joyería en general, cosmética, lencería, ropa de calle y complementos. Tenemos catálogo muy amplio. Teléfonos de contacto: 916956998 ó 661013173

ASESORES COMERCIALES requiere empresa de ámbito nacional dedicada a la gestión de patrimonios artísticos. Se ofrece formación y apoyo profesional, altas retribuciones y contrato mercantil (no venta puerta a puerta). Teléfono: 916011900 ó enviar currículum a: Avda. Juan de la Cierva, 55, 1º B. 28902 Getafe. Madrid.

BUSCAMOS 9 PERSONAS para incorporarse a equipo de trabajo en negocio de nutrición. Compatible con otra actividad. Oportunidad de crecimiento profesional y económico. Teléfono: 666211775.

BUSCAMOS 32 PERSONAS para incorporar a equipo de trabajo. Ofrecemos horarios flexibles, formación a cargo de la empresa y posibilidad de crecimiento. Contactar de forma urgente entrevista personal en el teléfono: 685908042.

BUSCAMOS PERSONAS EMPRENDEDORAS a tiempo parcial o completo. Buenos ingresos. No necesaria experiencia. Teléfonos: 630271747 y 916815135. José Antonio.

BUSCO PERSONAS para venta de oro, goldfi, plata, chapado, cosmética, lencería, ropa de calle, regalos y complementos. Interesantes ingresos. Teléfono: 912285582.

CHICA CON EXPERIENCIA necesito para trabajar en tienda de todo a 100. Hyper100. C/ Pizarro, nº 2. Teléfono: 916017545.

COMERCIAL INMOBILIARIO con comprobada experiencia se requiere en Getafe. Altos ingresos. Teléfonos: 912952011 y 912952065.

COMERCIAL se necesita, no necesaria experiencia. Jornada completa o media jornada. Preferible tardes. Teléfono: 609224019. Isabel

EMPRESA INTERNACIONAL ofrece oportunidad de altos ingresos. Tiempo parcial o completo. Incorporación inmediata. Llamar al teléfono: 646128663.

EMPRESARIO JOVEN precisa urgentemente personas mayores de edad y con carácter emprendedor, para cubrir diferentes responsabilidades. Oportunidad económica y profesional. Interesados llamar al teléfono de contacto: 918515108.

ESTUDIANTES Y LICENCIADOS en área de nutrición o salud. Teléfono: 666211775.

¡GANA DINERO! Oportunidad para personas serias a tiempo parcial o completo. Incorporación inmediata. Teléfono de contacto: 687549925.

GRUPO ASEGURADOR líder en el mercado de seguros de ahorro selección comercial por ampliación de su red. Elevadas comisiones. Teléfono: 916956994.

IMPORTANTE GRUPO asegurador selección comercial para su red de vida y ahorro. Elevadísimas comisiones. Teléfono de contacto: 678450041.

INGRESOS EXTRAS, tiempo parcial o completo, incorporación inmediata. Teléfono: 916018610.

INGRESOS EXTRAS, tiempo parcial o completo, incorporación inmediata. Teléfonos de contacto: 912285215 y 666211775.

¿INSATISFECHO ECONÓMICAMENTE O PROFESIONALMENTE? Se buscan 32 personas de forma urgente, formación para profesionales a cargo de la empresa. Tiempo parcial o completo, altos ingresos. Teléfono: 685908042.

OPORTUNIDAD de actividad económica a tiempo parcial o completo. Incorporación inmediata, sistema de formación. Teléfono: 639828865.

PERSONAS para venta por catálogo. Artículos de joyería, lencería, cosmética y regalo. Importantes ganancias. No necesaria experiencia. Compatible con otras ocupaciones. Solicitar catálogo gratuito en los teléfonos: 915040886 y 607824892.

PLANCHADORAS Y MAQUINISTAS con experiencia se necesitan para taller de confección. Zona Villaverde Alto. Teléfono: 639394960.

SE BUSCA AUXILIAR COMERCIAL, 2 puestos; agente comercial, 2 puestos; jefe de equipo, 1 puesto. Precisa agencia inmobiliaria líder en el sector; fijo más comisiones. Teléfono: 916018790. Preguntar por Srta. Sandra.

SE OFRECE TRABAJO para venta directa de oro, bisutería, cosmética, lencería, ropa interior y marroquinería. Excelentes comisiones. Teléfonos: 649873236 y 916817420.

SELECCIONAMOS personas de mediana edad, extrovertidas, con relaciones sociales y muy ambiciosas, para entidad financiera multinacional. Desarrollo profesional asegurado. Centro de trabajo en Getafe. Interesados llamar al teléfono: 916958548, indicando referencia ACA.

SEÑORAS de mediana edad, extrovertidas y con gusto por las r. pp., selecciona entidad multinacional financiera ubicada en Getafe. Ingresos medios al mes de 1.200 euros. Posibilidad de media jornada. Interesados llamar al teléfono: 916651731, indicando referencia ACA.

TE AYUDAMOS a ganar dinero en tus ratos libres. Venta de productos de gran demanda y garantizados. Elevadas comisiones y excelentes premios. Alicia. Teléfono de contacto: 669448380.

VENDEDOR/A urge para agencia inmobiliaria, con experiencia en el sector. Se ofrece sueldo fijo-comisiones. Interesados ponerse en contacto en el teléfono: 916018998 ó enviar currículum a getafe@infinge.com

VENEDORES/AS independientes introducidos en oficinas se necesitan para la venta a comisión de papel de fotocopia, fax e impresora. Compatible con otras actividades laborales. Interesados escribir al apartado de correos 37001, 28080 Madrid.

DEMANDAS

ADMINISTRATIVA y grabadora de datos de 29 años, con experiencia, se ofrece para trabajar. Teléfono: 696293551.

BUZONERO: si quiere que su negocio prospere, llámenos. Experiencia y responsabilidad. Teléfonos: 916969007 y 645477833.

CHICO BÚLGARO DE 37 AÑOS, con permiso de trabajo, busca empleo, como limpiador o peón en Getafe. Teléfono: 660535695.

CHICO DE 36 AÑOS, serio, responsable, soltero, se ofrece para trabajar en limpieza, pintura, ayudar en casa, compras, etc. Interno o externo. Con experiencia demostrable y referencias. Teléfono: 679746723.

COSTURERA CORTADORA DE TAPICERÍA se ofrece para talleres o trabajos en domicilio. Preferible en Getafe o alrededores. Teléfono: 639121312.

FISIOTERAPEUTA a domicilio: masajes, electroterapia, vendajes, estiramientos... Zona Getafe. Teléfono: 636374227. Antonio.

JARDINERO PROFESIONAL se ofrece para trabajar en comunidades de vecinos. Varios años de experiencia. Óscar. Teléfono: 916937176.

JOVEN CARRETERO con experiencia se ofrece para trabajar en la zona sur. Teléfono: 657160132.

JOVEN con minusvalía reconocida busca empleo. Remito currículum. Teléfono: 916650765. Manuel.

LICENCIADA EN DERECHO con experiencia busca trabajo, como auxiliar administrativo o contable. Incorporación inmediata. Teléfono: 678359854

LIMPIAMOS PORTALES en Getafe. Somos autónomas. 140 euros al mes. Seriedad. Teléfono: 916017320.

MAESTRA DIPLOMADA EN MAGISTERIO EDUCACIÓN INFANTIL demanda trabajo en escuelas o guarderías, clases de informática, colegios, comedores escolares, ludotecas, campamentos, auxiliar administrativo, ayudante de oficina y reponedora manipuladora (con experiencia). Teléfonos: 916811371 y 646457336.

OPERADORA DE CENTRAL RECEPTORA DE ALARMAS, con experiencia en recepción y gestión de alarmas por sac, con amplios conocimientos de instalación y mantenimiento de sistemas de seguridad. Teléfono de contacto: 687381515

PINTOR Y DECORADOR de esculturas de marmolina y escayola busca empleo. Teléfono: 650346625.

RUSO de 25 años busca trabajo por horas, como externo o interno. Teléfonos de contacto: 914489047 y 620718882.

SECRETARIA-RECEPCIONISTA con amplia experiencia, manejo de word, excel, power point, internet, administración, facturación, seriedad, se ofrece para trabajar media jornada. Teléfonos de contacto: 659781721 y 916828873.

SEÑORA busca trabajo como pintora decoradora. Teléfono: 679134937.

ENSEÑANZA

ALEMÁN E INGLÉS, clases a domicilio. Gran experiencia. Teléfono: 916963083.

ALEMÁN, estudiante universitaria con experiencia en Suiza imparte clases a domicilio. Precio: 7 euros/hora. Interesados llamar al teléfono de contacto: 635941201 ó a través del e-mail: veronika@cantv.net

ALEMÁN, estudiante con experiencia imparte clases a domicilio en Getafe y zonas adyacentes. 8 euros/hora. Para más información llamar al teléfono: 635941201.

ÁLGEBRA, CÁLCULO, física, química, electrónica, estadística y otras. Físico con 10 años de experiencia da clases a domicilio. Buenos resultados. 15 euros/hora. Teléfonos: 912952763 y 605072572.

FILÓLOGA da clases particulares y de recuperación todo el año y vacaciones. Nivel Primaria, ESO, Bachiller, Selectividad. Con excelentes resultados y referencias. Inglés, francés, latín, lengua española y griego. Teléfonos de contacto: 916948440 y 916947389.

FRANCÉS, profesor titulado con prolongada residencia en Francia da clases particulares. Teléfonos: 916823349 y 670627797.

FRANCÉS, profesora licenciada en filología francesa, con amplia experiencia, da clases de verano a todos los niveles, a domicilio. Teléfono de contacto: 679772020.

INGENIERO DE MINAS Y CONTABLE se ofrece para dar clases a domicilio de matemáticas, física, química, geología, contabilidad. Niveles ESO, Bachiller, 1º de carrera, FP. Moisés. Teléfonos: 661065495 y 916833514.

LICENCIADA imparte clases particulares de literatura y lengua e inglés. Teléfono: 660353341. Preguntar por Sofia.

MAESTRA DE E.P. y psicopedagoga pone a su disposición sus servicios en todo ámbito educativo. Experiencia en ambos trabajos. Contactar en el e-mail: angepepe@hotmail.com.

MATEMÁTICAS, física, química y biología. Clases particulares a nivel primaria, ESO, Bachiller, Selectividad, FP y adultos. Teléfono: 916956861.

MATEMÁTICAS, profesora titulada, búlgara, se ofrece para dar clases a domicilio. Teléfono: 679282800.

PROFESOR DE INGLÉS imparte clases particulares a domicilio. Experiencia y resultados. 7 euros/hora. David. Teléfono: 655379216.

PROFESOR DE INGLÉS, todos los niveles hablados y escritos, 3 años como profesor en Londres, traductor de inglés en India, coordinador de cursos en Dublín. Preparación de oposiciones de Primaria, especialidad de Inglés, preparación de exámenes de la Carlos III de inglés. Zona Getafe. 8 euros/hora. Teléfonos: 916960284 y 627336482.

PROFESOR imparte clases a domicilio de todas las asignaturas en todos los niveles (Primaria, E.S.O., Bachillerato). Grupos y adultos también. Seriedad y experiencia. Teléfono: 655442970.

PROFESOR imparte clases particulares a domicilio. Todas las asignaturas en todos los niveles de ESO y Bachiller. Experiencia y resultados. Económico. David. Teléfono: 916956889.

PROFESORA DE ESO da clases de lengua francesa y española. Grupos reducidos. Amplia experiencia. Preferiblemente en el Sector III. Teléfono: 916817921.

PROFESORA DE INGLÉS titulada se ofrece para dar clases en su propio domicilio en Getafe. Todos los niveles. Galia. Teléfono: 669958691.

PROFESORA DE INGLÉS y latín imparte clases particulares a domicilio. Experiencia y resultados. 7 euros/hora. Verónica. Teléfono: 655379216.

PROFESORA imparte clases particulares a domicilio, todas las asignaturas, todos los niveles de ESO y Bachiller (latín, lengua, literatura, inglés...). Experiencia, resultados, económico. Verónica. Teléfono: 655232610.

PROFESORA TITULADA con amplia experiencia se ofrece para dar clases particulares a alumnos de primaria y ESO. 6 euros/hora. Teléfono: 912952063.

SERVICIO DOMÉSTICO

ASISTENTA ESPAÑOLA se ofrece para trabajar por horas las mañanas, 32 años. Experiencia en servicio doméstico. 7,50 euros/hora. Teléfonos: 912952763 y 665093037.

ASISTENTA POLACA se ofrece para trabajo por horas, limpieza y plancha. Teléfono: 609241817.

CHICA BIELORRUSA busca trabajo, interna o externa. Buena presencia, simpática y muy trabajadora. Olga. Teléfono: 670722539.

CHICA DE 28 AÑOS se ofrece para tareas domésticas por horas ó 1/2 jornada. Teléfono: 667003901.

CHICA POLACA de 27 años, hablando español, se ofrece para tareas domésticas, limpieza, plancha, cuidar niños o personas mayores. Teléfono: 690140157.

CHICA RESPONSABLE y con experiencia se ofrece para tareas domésticas o cuidado de niños y ancianos por las mañanas. Zona sur de Madrid. Mercy. Teléfono: 646874194.

CHICA SERIA y responsable busca trabajo en cuidado de niños, ancianos o tareas del hogar. Externa o por horas. Teléfono: 679441068.

CHICA UCRANIANA de 35 años papeles en regla busca trabajo en servicio doméstico como externa o por horas. En Getafe u otra zona de Madrid. Teléfono: 617508797.

INTERNA se ofrece para cuidar niños o ancianos. Experiencia y referencias. Teléfono de contacto: 912955156.

JOVEN de 30 años se ofrece para trabajar en el cuidado de niños, ancianos o limpieza. Preferentemente en Getafe. Teléfono de contacto: 669070862.

MUJER busca empleo doméstico, interna, externa o por horas. Responsable, no fumadora. e-mail: veronicaramjat@yahoo.es

MUJER de 55 años, se ofrece para cuidar a personas mayores. Teléfono: 669070862.

MUJERES RESPONSABLES buscan trabajo en empresa para realizar en casa. Zona Getafe. Se ruega seriedad. Teléfonos: 637848924, Mª Mar, y 625093087, Marga.

SEÑORA búlgara, seria y responsable, se ofrece para planchar, limpiar o cuidar niños por horas. Teléfono: 679134937.

SEÑORA de 34 años se ofrece para cuidado de niños o limpieza. Preferentemente en Getafe. Teléfono: 646452625.

SEÑORA se ofrece como asistente de hogar en Madrid o alrededores. De 9 a 17 h. Preguntar por Belén. Teléfono: 649699644.

SEÑORA se ofrece para tareas domésticas, por horas o por mensualidad. Turno de mañana. Responsable y con experiencia. Zona Getafe. Teléfono: 916651942.

SEÑORITA DE 21 AÑOS se ofrece para dependienta, empleada doméstica por horas o cuidando niños. Preferentemente zona sur de Madrid. Teléfono: 630801485.

SEÑORITA de Getafe se ofrece para trabajar por horas externa o en empresas de limpieza. Teléfonos: 916827573 y 676775648.

UCRANIANA de 40 años, con 20 años de experiencia se ofrece para externa, limpieza o plancha. Teléfono: 600238007.

CÁMARA DE COMERCIO

Nuevos cursos del IFE para 2004/05

El curso superior Desarrollo de aplicaciones informáticas para Internet: webmaster es una de las nuevas propuestas que el Instituto de Formación Empresarial (IFE) ha incluido en su programa docente para 2004/2005. Tiene como finalidad la formación práctica en las últimas tecnologías de programación para Internet. "Es un curso muy técnico, dirigido a personas sin estudios de programación que quieran integrarse en un equipo de trabajo multidisciplinar", explica Jaime Madrid, coordinador de la Escuela de Informática y Nuevas Tecnologías del IFE. El Instituto distribuye su oferta de formación continua en diferentes áreas: Comercial, Innovación y Desarrollo Directivo, Empresarial, Informática y Nuevas Tecnologías, Idiomas para los Negocios y Formación de Postgrado. Dentro de esta última, se encuentran master y cursos superiores, que a su vez se clasifican en Dirección Empresarial y Gestión. Según David Dormido, coordinador de Formación de

Postgrado, los cursos más solicitados son los de Dirección, sobre todo los que pertenecen al área Comercial-Marketing y Empresarial. "Frente a los 240 alumnos que tuvimos el año pasado, actualmente son más de 300 los matriculados. El curso de Marketing hemos tenido que dividirlo en dos grupos". Los alumnos que realizan los cursos de Dirección, son personas entre 25 y 35 años, tienen estudios universitarios y algún año de experiencia profesional. Por el contrario, en los de Gestión, la edad es algo superior y normalmente llevan varios años trabajando. La madurez de los estudiantes suele estar relacionada con el puesto al que acceden una vez finalizada la formación. Por ejemplo, en el caso de Geriátrica, donde la preparación está dirigida hacia un puesto de dirección, es común que las personas tengan cierto bagaje profesional, mientras que en Restauración y Hoteles son más jóvenes. La Escuela de Postgrado imparte también el master en

Dirección de Calidad, orientado a licenciados o diplomados con experiencia profesional en psicología, derecho, económicas y empresariales, y el de Dirección de Recursos Humanos, dirigido a aquellos cuya actividad profesional esté relacionada con el área de recursos humanos. Estos master los imparte la Universidad Autónoma en colaboración con la institución comercial y su duración es de un año y medio. Antes de planificar un nuevo curso, la Cámara de Comercio lleva a cabo diversos estudios para identificar las áreas de formación más demandadas y cubrir así las necesidades del momento, aunque con frecuencia son las propias asociaciones quienes comunican sus peticiones.

IFE:

- 16.000 alumnos / año.
- 50.000 horas de formación /año.
- 275 títulos diferentes
- 900 cursos / año.
- 70 empresas colaboradoras.
- 350 profesores

Más de 700 alumnos se han formado ya en las dos profesiones

La Cámara de Comercio de Madrid, cantera de sumilleres y maestresala

Como ya es tradición, se han celebrado las Pruebas de Excelencia de los Cursos de Sumilleres y de Maestresalas de la Cámara Oficial de Comercio e Industria de Madrid; la primera tuvo lugar en el Hotel Meliá Castilla y la segunda en el Hotel Wellington. Los alumnos que realizaron las pruebas de Excelencia son los tres con mejores calificaciones de cada Curso. Éstos tienen 350 horas de duración, de octubre a julio de cada año, y se celebran, desde 1993 el de Sumilleres, y desde 2002 el de Maestresalas, en el Instituto de Formación Empresarial (IFE). Las difíciles pruebas se llevan a cabo ante el Jurado compuesto por profesores, y los alumnos candidatos al Diploma de Excelencia hicieron alarde de sus conocimientos y práctica en sendas especialidades donde, como si estuvieran en un restaurante, los sumilleres descorcharon y sirvieron un cava, decantaron un vino tinto, cataron a ciegas dos vinos y tres aguardientes, sugirieron los vinos de un Gran Menú, y señalaron los errores de una extensa Carta de Vinos;

los maestresalas, cortaron un jamón ibérico, desespitaron un lenguado, prepararon un solomillo al Oporto y dos tragos largos. La ganadora del XI Curso de Sumilleres fue Eva María Alonso Sánchez, del restaurante Lera de Toro (Zamora), becada por Madrino, en tanto que el de Maestresalas resultó Isaac García Mesonero, del restaurante madrileño Taberna de Gaztelupe. La Cámara Oficial de Comercio e Industria de Madrid fue pionera en estos Cursos, que puso en marcha en 1993, ante la demanda de los restaurantes que necesitaban personal cualificado en estas materias, por lo que se ha convertido en el trampolín de apoyo a ambas profesiones y, en consecuencia al sector hostelero; desde hace dos años, la Cámara cuenta con la colaboración de la Federación Española de Hoteles y Restaurantes -FEHR-. Los Cursos no suponen costo alguno para los Restaurantes, una cantidad meramente simbólica para los alumnos, y son patrocinados por la propia Cámara y un grupo de Bodegas, Consejos Reguladores, y empresas afines al sector.

Escasa rentabilidad y margen sobre ventas de la pyme madrileña del sector de automoción

Conclusión de un estudio económico-financiero elaborado por la Cámara de Madrid

La Cámara de Comercio e Industria de Madrid, en colaboración con la Fundación Universidad Carlos III, ha realizado un estudio sobre la situación económico-financiera de las pymes madrileñas del sector de automoción (venta de vehículos, mantenimiento y reparación de los mismos, así como la venta de repuestos y accesorios). Las conclusiones de dicho estudio ponen de manifiesto que, a pesar de la positiva evolución del mercado en cuanto a ventas de vehículos, el 18,32% de las empresas analizadas tienen pérdidas moderadas o elevadas, mientras que el 34,35% tiene una rentabilidad reducida o muy reducida (margen neto de no más del 1%). Además, las empresas que obtienen beneficios tienen un endeudamiento muy elevado y su situación financiera es difícil, en especial en el subgrupo de mantenimiento y reparación de vehículos de motor. En este subsector, incluso ha disminuido la rentabilidad económico-financiera. En cuanto a las empresas de venta de repuestos y accesorios de vehículos de motor, es de destacar que el margen neto sobre ventas sólo alcanza un 1% de media. Por último, en el apartado de la venta de vehículos de motor, el 19,56% de las em-

presas tiene márgenes y rentabilidades negativos, mientras que el 13,04% de ellas tiene una baja rentabilidad económica y unos márgenes inferiores al 1%. El análisis realizado se apoya en los valores medios y la desviación típica del conjunto de las 180 empresas que componen la muestra, ex-

El 34,35% tiene una rentabilidad reducida, y el 18,32% registra pérdidas

La rentabilidad económica media ha disminuido con respecto al último ejercicio

traída de pymes madrileñas del sector. El estudio ha sido impulsado por la Mesa de Automoción de la Cámara, en la que también participan las asociaciones ASETRA, AMARAUTO, GANVAM, NATRAM y SERNAUTO.

Estudio completo disponible en www.camaramadrid.es/publicaciones/informes-economicos/ "estudio económico-financiero de la pyme del sector automoción"

CURSOS

SISTEMA DE CALIDAD S/ISO 9001:2000.
FECHAS: DEL 4 AL 7 DE OCTUBRE
PRECIO: 125 euros
HORARIO: DE 18:00 A 21:00 HORAS DE LUNES A VIERNES.

GESTIÓN DE ALMACÉN.
FECHAS: DEL 11 AL 29 DE OCTUBRE
PRECIO: 275 euros
HORARIO: DE 18:00 A 21:00 HORAS. DE LUNES A VIERNES

CONTABILIDAD Y FACTURACIÓN INFORMATIZADAS.
FECHAS: DEL 18 AL 29 DE OCTUBRE
PRECIO: 225 euros
HORARIO: DE 18:00 A 21:00 HORAS DE LUNES A VIERNES

JORNADAS

MOTIVACIÓN Y GESTIÓN DE EMPLEADOS. 14 DE OCTUBRE
En colaboración con el Ayuntamiento de Batres, la Unión Empresarial de Fuenlabrada y Madrid Sur (UNEFSUR) y la Asociación Fomento Empresarial del Sur (AFES).
Lugar de celebración: Salón de actos del Ayuntamiento de Batres (19:00 Horas)

SEMINARIO CREACIÓN DE EMPRESAS. 28 DE OCTUBRE
En colaboración con el Ayuntamiento de Cubas de la Sagra, la Unión Empresarial de Fuenlabrada y Madrid Sur (UNEFSUR) y la Asociación Fomento Empresarial del Sur (AFES).
Lugar de celebración: Salón de actos Casa de la Cultura de Cubas de la Sagra (28 de octubre) 12:00 Horas

Información e Inscripciones:
Delegación de la Cámara en Getafe
C/ Diésel, s/n. Polígono Industrial El Lomo - 28096 Getafe
Tfno: 91 681 06 26 Fax: 91 683 21 16
E-mail: gte7@camaramadrid.es

GISA

Agencia de Desarrollo Local GETAFE

servicios

- Servicio de apoyo y asesoramiento a pymes y emprendedores
- Gabinete de asesoramiento al pequeño comercio. Oficina de apoyo al comercio exterior
- Desarrolla suelo y equipamiento para facilitar la implantación de empresas: 720.980 m², 270 millones de euros de inversión, 4.000 empleos creados...
- Centro de Empresas para la instalación de nuevas iniciativas empresariales
- Ventanilla Única para simplificar la creación de empresas
- Centro de Teletrabajo equipado con ordenadores, impresoras, escáner y conexión a internet mediante RDSI
- Centro de calidad y servicios a empresas de Getafe - GECAL
- Participación en proyectos y Redes Europeas
- Promueve la introducción de las nuevas Tecnologías

 AYUNTAMIENTO DE GETAFE
ÁREA DE DESARROLLO ECONÓMICO,
FORMACIÓN Y EMPLEO

Plaza de la Constitución, 1
28901 Getafe · Madrid
Tel.: 91 649 91 00
Fax: 91 649 91 74
www.ayto_getafe.org

GETAFE INICIATIVAS
AGENCIA DE DESARROLLO LOCAL
AYUNTAMIENTO DE GETAFE

C/ Ramón y Cajal, 22
28902 Getafe · Madrid
Tel.: 91 665 36 20
Fax: 91 683 77 44
e-mail: gisam@retemail.es
www.getafeiniciativas.es



Quique Sánchez Flores debuta en Liga ante la afición pidiendo "comprensión" y apoyo

"Está bien que nos preparemos a sufrir, que no quiere decir a bajar"

La temporada de Quique Sánchez Flores al frente del banquillo getafense comenzó en Zaragoza, donde el resultado no les acompañó, aunque las "sensaciones fueron buenas", como

asegura su técnico, que advierte que van a ser un "equipo inconformista". Afronta un año en el que pide a la afición que sea comprensiva con el equipo.

¿Qué sensaciones te quedan ahora tras el partido ante el Zaragoza?

"La sensación es que era un despegue para todos, pero la adaptación fue rápida. Las sensaciones fueron buenas, ya que el equipo aminoró la diferencia respecto a un conjunto muy potente. Nos fuimos muy satisfechos con el rendimiento y poco con el resultado".

¿Se queda mal sabor de boca después de haberos adelantado?

"Sí, y aún no habiéndonos adelantado en el marcador. No debió ser esa la diferencia en el resultado, porque estábamos bien y era un partido relativamente cómodo. Quizá perdimos un poco la cara en los últimos cinco o diez minutos. Vamos a ser inconformistas con el resultado; siempre, a pesar de que haya equipos con presupuestos mucho más grandes".

Es difícil ponerle palabras a las sensaciones, pero cuando pisaste el césped, ¿qué se te pasó por la cabeza?

"No tienes mucho tiempo para hacer análisis sobre lo que te rodea, sobre el entorno. Como cuando eres futbolista, cuando la gente te pregunta si te asustas jugando, con tantos espectadores. Ahora es lo mismo. Acabas haciéndote tu mundo y es muy solitario: sólo tienes ojos para tu equipo y tus jugadores. Todo ese entorno, ese envoltorio, ese gentío, esa masa, es como si no existiera. Forma parte del decorado".

¿Te sientes solo en el banquillo?

"A pesar de tener un cuerpo técnico muy amplio, sí, porque finalmente las decisiones no dejan de ser de uno. Sobre todo tienes la sensación de que quemas mucha energía en cada partido".

¿Todo ha sido como imaginabas?

"Sí. Fue como me imaginaba. También pensaba que no iba a haber demasiados cambios. La temporada pasada había mucha menos gente, los chicos eran más jóvenes, pero las sensaciones y la preparación de un partido, no cambian".

¿Qué miedo, qué temor, qué es lo que no deja dormir a Sánchez Flores?



"Si algún equipo se puede permitir vivir abajo toda la temporada somos nosotros, pero no queremos; lo sabemos, pero no lo admitimos"

"No es temor tampoco. La única duda es la incomprensión. El fútbol tiene un componente que es el resultado, que es fundamental. Y a mí me daría mucha rabia que unos malos resultados, que se pueden dar, que forman parte de este deporte, de este juego y sobre todo de este equipo, que es un recién ascendido; me daría rabia que eso no dejara ver el trabajo que es muy bueno. Me daría rabia que unos malos resultados no dejaran ver el trabajo, aunque tengo plena confianza en que finalmente sean buenos".

¿Ese juicio lo hará la afición, ante la que os estrenáis este fin de semana?
"Creo que hay un gran compromiso por

parte de la afición, que ha multiplicado el número de socios, la asistencia al estadio y que tendrá la sana intención de ver por más años al Barcelona, al Madrid... no solamente a nosotros. Para eso tienen que hacer un esfuerzo para entender nuestra situación. Y en nuestra situación cualquier ayuda es poca".

Se dice que esta plaza es muy crítica.

"Nosotros no tenemos tiempo para que sea crítica. Lo que necesitamos es mucho calor, mantener la energía que tenemos ahora, porque lo que se respira es alegría y mucha voluntad. Y eso es lo que no tenemos que perder, y va a partir de nosotros el mantener esa dinámica. Hay que pelear, porque no queda otra".

¿Van a ser doblemente importantes los primeros partidos?

"Los resultados lo que hacen es reforzar el trabajo y queremos que lleguen cuanto antes. Una victoria ante el Mallorca nos haría subir hacia la mitad de la tabla y partir de esa posición cada partido nos quita angustias. Tampoco pasaría nada porque aprendiéramos a vivir en zonas más bajas, que es la realidad: cualquier equipo de la categoría está más presupuestado que nosotros. Si algún equipo se puede permitir vivir abajo toda la temporada somos nosotros, pero no queremos; lo sabemos, pero no lo admitimos.

El calendario que viene ahora es frente a teóricos rivales directos por la permanencia.

"Todos los puntos valen y nunca se sabe donde están. Se da por hecho que Barcelona y Madrid nos van a arrancar los seis puntos y a lo mejor no es verdad. Y se da por hecho que ante el Numancia los puntos son disputables y a lo mejor no se pueden disputar. No se sabe".

¿La afición va a disfrutar o va a sufrir?

"Que se mentalice a sufrir y luego si disfruta mucho mejor. Lo malo sería al contrario. Está bien que nos preparemos a sufrir, que no quiere decir a bajar".

Raquel González

El 21 de septiembre se adjudicarán las obras de la Ciudad Deportiva



La sala de prensa tras la reforma del verano.

Mas de siete millones de euros, que equivalen a casi 1.200 millones de las antiguas pesetas, es el coste total de las obras de remodelación del Coliseum Alfonso Pérez y de inicio de la Ciudad Deportiva del Getafe, que serán adjudicadas, según el concejal de Urbanismo, Santos Vázquez, el próximo 21 de septiembre. La intención es que se inicien lo antes posible, para que las nuevas instalaciones puedan estar disponibles esta misma temporada. Como afirma el concejal de Deportes, Miguel Ángel Romero, "aún no hay plazos determinados porque dependerá de quién sea la empresa adjudicataria". Uno de los puntos que se toman en consideración a la hora de realizar dicha elección es la rapidez con que se vayan a efectuar las obras.

Dentro de la Ciudad Deportiva, las primeras actuaciones que se van a llevar a cabo "son los dos campos de hierba artificial, para seguir luego con la obra civil", dentro de la cual están incluidas gradas, nuevos vestuarios, pavimentación de la zona, ampliación del campo de hierba natural para que tenga las medidas reglamentarias para disputar partidos oficiales, marquesinas y vallado de la zona; estas obras que dispondrán de un presupuesto de tres millones de euros.

Por otra parte, los cuatro millones restantes, se invertirán en la remodelación del estadio que utiliza el primer equipo, unas actuaciones que, previsiblemente, realizará la misma empresa que se encargue de la Ciudad Deportiva, "como sería lógico", afirma Romero. La remodelación de la sala de prensa ya se ha llevado a cabo, toda vez que se iniciaran las obras apenas concluida la temporada. Pero el proyecto incluye también cubrir toda la tribuna, que hasta ahora sólo tiene una zona protegida para la lluvia, completar el estadio añadiendo una grada en uno de los fondos, construir la sala vip, ampliar la cafetería, y "si sobra dinero, estamos estudiando la posibilidad de cerrar el Coliseum con las cuatro esquinas que faltan", comenta Miguel Ángel Romero.

R.G.

LYDIA MADRID



Básico Perfeccionamiento Moda
Servicio de peluquería en prácticas
Venta de productos

diseña tu futuro
diseña tu imagen...!!!

lydiamadrid@lydiamadrid.com
www.lydiamadrid.com

C/ Guardia Civil, 10 28340 Valdemoro
Teléfonos: 91 895 29 49



Los jugadores de Primera

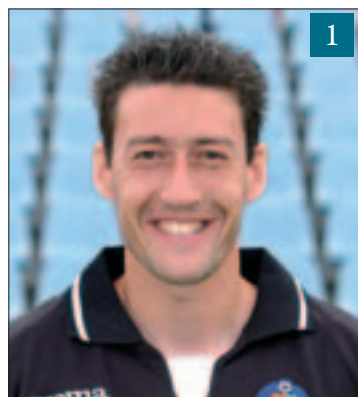

SERGIO (Portero)
Procedente del Atlético de Madrid
Años en el Getafe: 2º



SÁNCHEZ BROTO (Portero)
Procedente del Murcia
Años en el Getafe: 1º



TENA (Defensa)
Procedente del Valladolid
Años en el Getafe: 3º



YANGUAS (Defensa)
Procedente del Osasuna
Años en el Getafe: 3º



NANO (Defensa)
Procedente del Atlético B
Años en el Getafe: 3º



BELenguier (Defensa)
Procedente del Betis
Años en el Getafe: 2º



AMAYA (Defensa)
Procedente del Atlético de Madrid
Años en el Getafe: 2º

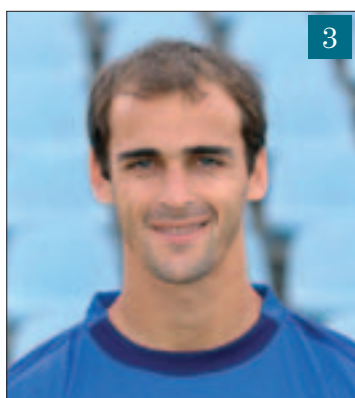

PERNÍA (Defensa)
Procedente del Recreativo
Años en el Getafe: 1º



PULIDO (Defensa)
Procedente del Rayo Vallecano
Años en el Getafe: 1º



VITALI (Defensa)
Procedente del Leganés
Años en el Getafe: 1º



QUIQUE MEDINA (Defensa)
Procedente del Villarreal
Años en el Getafe: 2º



GABI (Medio)
Procedente del Atlético de Madrid
Años en el Getafe: 1º



ALBIOL (Medio)
Procedente del Valencia
Años en el Getafe: 1º



CUBILLO (Medio)
Procedente del Recreativo
Años en el Getafe: 2º



DIEGO RIVAS (Medio)
Procedente del Atlético de Madrid
Años en el Getafe: 3º



GALLARDO (Medio)
Procedente del Sevilla
Años en el Getafe: 1º



MARIO COTELO (Medio)
Procedente del Las Palmas
Años en el Getafe: 2º



VIVAR DORADO (Medio)
Procedente del Rayo Vallecano
Años en el Getafe: 3º



KOME (Medio)
Procedente del Numancia
Años en el Getafe: 1º



ALBERTO (Delantero)
Procedente del Sporting de Gijón
Años en el Getafe: 3º



PACHÓN (Delantero)
Procedente del Valladolid
Años en el Getafe: 2º



MÍCHEL (Delantero)
Procedente del Rayo Vallecano
Años en el Getafe: 3º



RIKI (Delantero)
Procedente del Real Madrid B
Años en el Getafe: 1º



YORDI (Delantero)
Procedente del Zaragoza
Años en el Getafe: 1º



CRAIOVEANU (Delantero)
Procedente del Villarreal
Años en el Getafe: 3º

Es profesora de la Escuela Municipal de Música Maestro Gombau y ha conseguido vender 25.000 copias de su disco *Coloquio de Amor*

La operación triunfo de Sonnia Laura

La "locura" en la que confiesa estar inmersa Sonnia Laura Rivas-Caballero (profesora de piano de la Escuela Municipal de Música Maestro Gombau) comenzó el 29 de octubre de 2003, fecha en la que salió al mercado su primer disco, *Coloquio de Amor*, en el que ella canta y se deja acompañar por otro docente de Getafe, el vihuelista Octavio Lafourcade. Las 25.000 copias vendidas en España son la

credencial del éxito de este producto inédito hasta ahora: musicalizar con temas populares del siglo XVI el legado de poemas que dejaron Santa Teresa de Jesús, San Juan de la Cruz y la beata Ana de San Bartolomé. Pero no todo ha sido luces sino que el triunfo se ha fraguado gracias a un trabajo de investigación (junto a Belén Yuste) y un esfuerzo por conseguir la financiación necesaria para el proyecto.

Antes del verano se habían vendido 20.000 copias de *Coloquio de amor*, ¿cuántas suman ya?

"El verano ha ido muy bien. Ya nos han dicho que estamos cerca de las 25.000. Realmente, a partir de la visita a Juan Pablo II, en Roma, que volvimos a salir en televisión, prensa y radio, hemos entrado de nuevo en superventas. Es fantástico"

¿Dónde reside el éxito de este trabajo?, ¿está limitado a un público religioso?

"En primer lugar, hay que decir que no hay nada ahora en el mercado que sea comparable a este trabajo. Creo que su éxito se debe a que sobre todo da paz. Se puede escuchar en silencio, las letras son muy profundas y por otro lado tiene una lectura estrictamente literaria. Profesores de musicología nos han felicitado. Hemos recibido muchas cartas. A los amantes de la música antigua les gusta. Y desde luego tiene la lectura religiosa, pero no se limita ahí. Centros de yoga lo utilizan también en la relajación del final de la sesión. Pero es que a los militares también les gusta muchísimo porque Santa Teresa es su patrona. Son mundos distintos que, por distintas razones, llegan al disco. Creo que es un disco bello y como tal cada uno lo ve de una manera".

¿Qué cartas de admiradores te han impresionado más?

"Recibí una carta que me impresionó mucho, de una persona enferma de cáncer terminal que me dijo que el disco le daba mucha paz, que le consolaba. También la de una profesora de literatura judía que me decía que la escucha del disco le había producido un goce estético y espiritual. He recibido cartas de adolescentes, de personas mayores, y sobre todo de muchas órdenes, de muchas monjas carmelitas".

El premio Bravo 2004 ha sido el primer reconocimiento de la industria, ¿lo esperabas?

"No, no. Ni siquiera sabíamos que estábamos nominados. Fue una sorpresa grandísima. Porque cuando nos llamaron creíamos que estábamos nominados y nos pusimos felices con eso. Pero nos dijeron que no, que nos lo habían dado"

También está lo de los Grammy Latinos. ¿Qué hubiera supuesto que el trabajo hubiera sido seleccionado entre los finalistas?

"Bien mirado, menos mal que no nos lo han dado (risas). Es que si llegamos a llegar a la final, hubiéramos tenido que irnos a Los Ángeles el día 1 de septiembre, y no puedes imaginarte el trabajo que tenemos con los conciertos. En realidad, para nosotras estar entre los nominados en el apartado de música clásica ya fue un premio. La noche anterior a la selección me la pase

soñando que me daban el premio. Ni siquiera que estaba nominada, sino que ya me lo daban. Pero ya nos habían avisado desde TVE que se movía mucho dinero en estos premios, que las grandes compañías hacen inversiones para que sus discos estén arriba y que claro, TVE al ser un ente público no podían entrar en ese juego. Realmente nos daba lo mismo lo que sucediera. Ha sido una pena no haber llegado a la final, pero será que habrá que esperar al segundo disco".

500 años después

¿Se puede decir que habéis creado un nuevo género musical?

"No, lo que hemos hecho es una reconstrucción histórica. El trabajo que yo he hecho durante cinco años se sabe que lo hacían santos españoles como Santa Teresa, San Juan y la beata Ana de San Bartolomé, en su época. En aquel momento, la poesía estaba íntimamente unida a la música, cuando los poetas eran músicos, ellos mismos la ponían. Pero Santa Teresa, que no tenía conocimientos musicales, lo que hizo fue utilizar la música popular de su época para encajar la letra. Su concepto no fue una gran obra poética sino letrillas de canciones para cantarlas en los momentos de alegría, de tristeza, fundacionales... Como no podía cantar letra profana, lo que hacía era cambiarla por su propio texto, y entonces era letra religiosa. Lo que yo he hecho después de 500 años es buscar en la música popular del Siglo XVI las melodías que encajaran métrica, estructural y musicalmente en los poemas que se conservan".

Aparte de la música, es fundamental esa labor de investigación que la soporta

"Sí, ha sido un proceso de investigación muy largo, un trabajo muy difícil. En él ha sido muy importante el trabajo de Belén Yuste, ella ha hecho el libreto histórico que va en el disco, de veinticinco páginas. Cuando iba encontrando las canciones, Belén comenzaba su investigación histórica, paralela, respecto al poema, para poder hacer un trabajo lo más serio posible. No queríamos que fuera algo inventado, sino lo más verosímil posible".

En busca del último millón

¿Cómo surge la posibilidad de hacer este disco?

"Yo cantaba música popular del XVI con Octavio Lafourcade, que además de ser también profesor de guitarra en la escuela, es el vihuelista del disco. Entonces, a Belén Yuste se le ocurrió que podía empezar a investigar. Surgió el primer tema, que fue *Coloquio de amor*, de ahí el



"Creo que su éxito se debe a que da paz. Se puede escuchar en silencio, las letras son muy profundas y por otro lado tiene una lectura literaria"

título del disco. Y entonces íbamos introduciendo los poemas que iban surgiendo a lo largo de estos años en los recitales. Resulta que cuando la gente venía a felicitarnos nos decía que lo que más les había gustado eran esos poemas. Eso me llevó a seguir trabajando. Como somos muy optimistas pensamos que primero había que ir a lo grande y si no a lo más pequeño. Presentamos la maqueta a RTVE, que eligió nuestro proyecto para llevarlo a cabo. El segundo reto era conseguir financiación, porque ellos costean una parte del disco y la otra tiene que ser con financiación externa".

¿Os costó mucho esfuerzo conseguir esa financiación?

"Ahora parece muy fácil, eran sólo tres millones de pesetas lo que necesitábamos, pero no sabes lo complicado que es que la gente confíe en un producto. Me moví a nivel de bancos y ayuntamientos implicados directamente. Me costó muchísimo. Al final nos apoyaron el Ayuntamiento de Ávila, el Centro Internacional Teresiano Sanjuanista, y la orden del Carmen. El último millón no había manera de encontrarlo y al final llegó de la corporación Alba-

tros. Fue gracioso, porque la presidenta leyó una entrevista que me habían hecho mientras volaba a Nueva York. Según llegó allí dijo: *Necesitábamos un regalo institucional, éste me parece estupendo, buscadme a la persona*. Y en cuestión de tres días se arregló todo. De *pele*. Todo lo que nos ha pasado ha sido de película".

Muchos de los que os dijeron que no, ahora se estarán tirando de los pelos...

"(Risas) Sí, supongo. Ahora, por cada millón que han puesto estos anunciantes externos, han recibido 16 millones en publicidad. Por eso tenemos muchos novios para la segunda parte".

¿En qué lugares se están escuchando vuestras canciones?

"En España, en las radios nacionales, en todas y de todo signo, lo cual me alegra infinitamente. Desde la COPE, hasta la SER, Onda Cero, Intereconomía... En TVE y en el canal internacional de TVE. En Radio Vaticana, en radios de Italia. Ahora vamos a Francia y suponemos que nos empezaran a llamar. También estamos en conversaciones con una editorial muy importante, La Esfera

de los Libros, para hacer el libro disco y lanzarlo a hispanoamérica. También está en el aire EE UU".

Aunque estéis liados con la promoción, ya se vislumbrará algún proyecto futuro.

"Ahora me van a dar libertad para hacer un segundo disco de lo que quiera. Pero pienso que lo que hay que hacer es rematar este trabajo y terminarlo. Tenía algunos temas esbozados, y he seguido trabajando a ratos perdidos. Quería ver si para el próximo año puedo hacer la segunda parte del *Coloquio de amor*. Así dejo este trabajo terminado y empiezo con otro diferente"

Profesora en Getafe

¿Para cuándo la actuación en el municipio?

"Querían que actuáramos en el comienzo del curso, en octubre. Pero como no sepamos la fecha ya, tendrá que ser en el siguiente trimestre, porque estamos muy liadas con otros conciertos".

¿Qué te dicen tus alumnos de la Escuela Municipal de Música Maestro Gombau?

"Verme en los periódicos, en la televisión, oírme en la radio, a ellos les parece increíble. Todos, sin excepción, se han comprado el disco. Los jovencitos de ocho años me piden que se lo dedique, me preguntan cuál es la canción más fácil para ellos. He ocupado un par de clases colectivas para analizar los poemas más sencillos, explicándoles lo que quieren decir las palabras antiguas... Los niños están muy contentos. En Getafe, todos mis compañeros y la directiva se muestran emocionados con nuestro éxito, porque un éxito de la escuela es un éxito de todos".

¿Cómo estás compaginando las clases con esta nueva vida?

"Por ahora lo estoy compaginando muy bien, pero a costa de no tener fines de semana que es cuando actúo, no tener mañanas, que se las dedico a los periodistas, y no tener tardes que es cuando estoy en Getafe. En el centro de trabajo tanto los alumnos como la directiva comprenden que ahora mi vida es un poco más alocada y no me ponen trabas a mis viajes, a mis idas y venidas. Me ayudan. Es importante esa sensación de apoyo que respiro desde mi trabajo".

¿Piensas que algún día te podrías ver obligada a dejar la enseñanza?

"A mí es que me gusta mucho la enseñanza. No querría dejarla, aunque no me cierro a nada. Creo que la vida me tiene que ir diciendo por dónde tengo que ir. Igual que no me cerré cuando vi que mi planteamiento inicial, que era grabar mi primer disco como pianista, no surgió".

Noemi Moyano

Iñaki Urrutia, Manu Feijoo, Juanki y Boto presentan *La Comedia del Gato* recordando su infancia

¿Quién puede olvidar V, El equipo A o Espinete?

Un día Juanki y Boto, Iñaki Urrutia y Manu Feijoo decidieron poner en común sus experiencias infantiles. Ese día nació *La Comedia del Gato* un espectáculo que quisieron

bautizar como *Churro, mediamanga y...*, en honor al famoso juego infantil. Tras una hilarante conversación, poco queda por contar sobre un montaje que promete mucha diversión.

¿Qué es este proyecto, qué es lo que presentáis con *La Comedia del Gato*?
Boto: "*La Comedia del Gato* realmente es un producto hasta ahora puramente andaluz. La empresa encargada de moverlo es Respimon. Se aleja un poco del formato de lo que es el *Club de la Comedia*, pero lo hace porque no sólo acepta monogolistas sino que también, por ejemplo, Juanki y yo, que somos un gran dúo de dos, entramos ahí. Y monologuistas, como Iñaki Urrutia y Manu Feijoo hablan de temas variados, cotidianos, incluso graciosos". (Todos risas.)

Iñaki: "Lo hemos centrado en nuestras infancias, las de toda una época, hasta lo que sería cuando tú dices: ¡pues ya, ya soy mayor... ya tengo pelitos en los huevos!".

Boto: "¿Se puede decir pelitos?, ¿se puede decir pelitos?"

Iñaki: "Sería más o menos desde la infancia más tierna en la que tienes uso de razón".

Boto: "¿La de ella?"

Iñaki: "No, la de todos".

Boto: "La de todos, ah, la de todos".

Iñaki: "Hasta que tienes una edad en la que tú quieres ser mayor pero aún eres joven. Y te das cuenta de que ya no, porque vas a la universidad y tienes responsabilidades...".

Boto: "Pero sigues haciendo el tonto como si fueras niño".

Iñaki: "Exactamente".

Boto: "Y todo esto aderezado con música, porque tenemos una banda de aquí de Getafe, Lycaones".

Juanki: "Es una orquesta preciosa, 25 músicos (Risas.), cuerda, viento, bueno...".

Boto: "Tempestades, lluvias...". (Risas y ocurrencias del absurdo, hasta que vuelven a la entrevista.)

Juanki: "¿Y por qué nos juntamos para hacer esto?, que me alegro que me hagas esta pregunta. Fue porque entre nosotros, somos colegas y somos admiradores los unos de los otros".

Boto: "Unos más que otros... Sabemos que Manu nos admira a nosotros tres". (Manu Feijó, actor televisivo: *Compañeros...*)

Iñaki: "Nos dimos cuenta que en nuestros espectáculos, tenemos un tema común que por lo que se ve nos atormentaba a los tres, y es el de la infancia".

Boto: "¿Qué mala infancia hemos debido de tener los cuatro?"

Iñaki: "Además, lo bueno es que teníamos puntos en común. Por edad somos más o menos todos iguales. Bueno, alguno más viejo, pero...".

Boto: (Se destemilla.) "Bueno, tú eres un poquito...".

Iñaki: "También hacía falta tener esa visión de un señor tan mayor. (Risas.) Para nosotros, Chema el panadero es uno de nuestros ídolos, y el *Equipo A*, *El coche fantástico*, el *Un, dos, tres* de Mayra; son cosas que nos han marcado".

Boto: "Y de alguna manera también a nuestros padres, porque, claro, era lo que se tenían que tragar. Me mola Espinete, y mi madre se lo zampaba hasta en la sopa".

Juanki: "¿Quién no ha visto Oliver y Benji en alguna de sus veinte reposiciones?"



Juanki, Iñaki Urrutia y Boto, junto a Manu Feijoo (en el cartel).

Boto: "Siguiendo pregunta".

A ver, algo de orden. ¿De qué temas habla cada uno, como los repartís?

Boto: "Cada monologuista tiene su propio apartado sobre su serie o su actor favorito... lo que le marcó".

Juanki: "Nosotros nos basamos mucho en juegos de calle y series de dibujos animados. Manu es más de series, tipo *Equipo A*. Iñaki, es que desgravaba...".

Boto: "A Iñaki es que en el reformatorio no le dejaron jugar...".

Iñaki: "Es que yo de pequeño fui más de libros. (Risas.) No voy a decir mi libro de cabecera. Les engañé y les dije que yo también veía esas cosas".

Boto: "De hecho, este espectáculo lo hemos titulado *Churro, media manga y...*, que era un juego en el cual todos nos vemos reflejados, porque donde vas, la gente se siente identificado con él".

Juanki: "Y también tener la labor social de enseñarles a los tiernos infantes de ahora que tras Picachu hay...". (Suena un móvil.)

Boto: "Tenemos una llamada... Me parece impresentable. Iñaki, lo poco profesional que es, que le ha sonado el móvil, y no solamente que no lo apaga sino que lo coge y se pone a hablar". (Cuelga al poco.)

Juanki: "Estábamos hablando de un bonito tema y es la labor social que podemos aspirar a tener, que es enseñar a los chavales cosas que a nosotros nos parecen básicas. Ahora los dibujos son como muy animales, de pegarse".

Iñaki: "¿Tú crees que te van a hacer algo de caso los chavales?"

Juanki: "No. Pero queremos que sepan que no todo es Picachu. Que nosotros veíamos unos monstruos horribles pero que nos enseñaban los números. Es una pena".

Iñaki: "Nosotros reivindicamos el cómo nos criamos nosotros, nuestra infancia".

Boto: "Reivindicamos prácticamente el blanco y negro".

Juanki: "No, el blanco y negro no".

Iñaki: "*Galáctica* sería el punto más antiguo que recordamos".

¿Tratando estos temas no os alejáis del público más joven?

Boto: "No, porque los de nuestra genera-

ción nos hemos puesto muy cabezones y tenemos la *Bola de cristal* por bandera".

Iñaki: "Nuestra generación ha vivido multitud de iconos tanto pop como televisivos que se han implantado. La saga del *Señor de los anillos* está muy bien, pero ya hubo una que era *La guerra de las galaxias* que ya me gustaría a mí ver si se la recuerda tanto. Hemos conseguido que en nuestra generación se hayan vivido unas cosas que todo el mundo recuerda".

Juanki: "Hay chavales jovencitos que se ríen de Espinete, que saben quién es, pero no lo han visto. Se ha implantado. Naranjito, Heidi, Marco, *Verano Azul...*".

Iñaki: "Hemos vivido una época que ahora no sé como seguirá para adelante, porque hay una sobresaturación de información".

Boto: "¿Sobresaturación de información? Éste no se ha tomado hoy la pastilla".

Iñaki: "Que sí. Ahora hay miles de series que la pena no va a recordar nunca, pero en cambio a nosotros es imposible que se nos olvide *V*, *El equipo A*, y *El Halcón Callejero*, que es una serie que reivindico y de la que nadie se acuerda".

Boto: "¡Y el *Héroe americano!* (Vuelve a sonar el móvil de Iñaki) ¡Qué vergüenza, Iñaki!". (Cuelga unos minutos después.)

Iñaki: "De verdad que es la última vez, era del taller del coche".

Boto: "A ver, siguiente pregunta".

Hay una sobresaturación de monólogos en el mercado, ¿qué aportáis vosotros que os haga diferentes?

Boto: "Nosotros queremos huir de esta saturación con unos monólogos que a veces son dúos, otras veces tríos, hay una banda de música...".

Boto: "Hay trozos independientes pero que duran lo que tarda otro en salir y decir: te pillé".

Juanki: "Al final lo que queremos hacer es una reunión de amigos".

Una reunión que continúa sobre el escenario, el mejor sitio para conocer a estos chicos.

Raquel González

La Comedia del Gato
Teatro Federico García Lorca

Getafe acogerá *Lágrimas negras*, un homenaje a las víctimas del 11-M

Guerra y paz en el Madrid Sur de teatro

Un homenaje a las víctimas del 11 de marzo. Una noche para el cante, el teatro, el recuerdo y la democracia. Así lo han concebido los organizadores del Festival Internacional de Teatro Madrid Sur, que se clausurará en Getafe con el espectáculo *Lágrimas Negras* el 14 de noviembre.

Comienzo, el 8 de octubre

Pero antes de este estreno, que según los organizadores (los ayuntamientos de Alcorcón, Aranjuez, Fuenlabrada, Getafe, Leganés y Parla, la Fundación IITM y la Universidad Carlos III) ha supuesto el "mayor reto" para el Madrid Sur, se habrá desplegado desde el ocho de octubre una batería de propuestas en los cinco municipios, que bajo el título genérico *La guerra y la paz*, serán abanderadas por el teatro. *En tierra de nadie* (el 9 de octubre), sobre la conflagración en los balcanes o *Yo soy aquel negrito* (el 29 de octubre), una mirada a las últimas cinco décadas de la historia española, son otros de los títulos que se representarán en el teatro Federico García Lorca. Éste también albergará la muestra de teatro Madrid Sur en la que se potencia el trabajo de las formaciones locales al estar confiada a grupos de los seis municipios integrados en el festival. Con la misma intención de promocionar jóvenes talentos, el premio Madrid Sur para textos teatrales estará abierto hasta el 15 de septiembre, fecha en la que concluye el plazo de recogida de originales.

Testimonio del horror

La oferta se completa con las tradicionales exposiciones, talleres, jornadas y coloquios. Las novedades de esta edición la aportan cineastas, cronistas de guerra y artistas plásticos que han vertebrado iniciativas como *La casa de la guerra*, exposiciones, mesas redondas y la primera semana del cine español por la paz. Algunas de las mismas tendrán lugar en Getafe. Es el caso de *La casa de la guerra*, una experiencia que se desarrollará del día 21 al 31 de octubre en el Antiguo Mercado y cuyo fin es denunciar a quienes violan el derecho de vida y homenajear a la sociedad civil. En el campus de la Carlos III en Getafe, se mantendrán exposiciones sobre el conflicto de Irak: *Carteles contra una guerra* y *Balcones por la paz*, ambas imbricadas a la oposición de la ciudadanía a la guerra. Y sobre la manipulación informativa en los conflictos bélicos o la percepción del Islam en España, entre otros temas, también habrá tiempo de debatir en el marco de la Residencia Fernando de los Ríos del 10 al 12 de noviembre. En el primer coloquio participarán periodistas como Miguel Ángel Aguilar y Olga Rodríguez (corresponsal por la cadena SER en la guerra de Irak). En la mesa redonda sobre el Islam, destaca la presencia del escritor Mohamed Charffi, autor del libro *Islam y libertad*.

Noemi Moyano

Cursos para mayores en la Universidad Carlos III

Los mayores de 45 años tendrán la oportunidad de formarse en distintos ámbitos de la cultura a través de los cursos monográficos que la Universidad Carlos III oferta en el proyecto Aula de Educación Permanente. *Reflexiones sobre los movimientos literarios*, *Las vanguardias artísticas*, *Mitología e historia*, *Cine y contexto social*, *El Siglo de Oro*, *Historia del derecho español*, *Idea y realidad de España o La Segunda República y la Guerra Civil (1931-1939)*, son los cursos que se impartirán entre octubre y febrero con una duración de 45 horas.

R.G.



emeclub
CLUB INFANTIL

Vuelta al cole divertida

septiembre

viernes 3 y sábado 4: Taller de carpetas "Caperucita Roja"
viernes 17 y sábado 18: Taller "Capuchones de Caperucita Roja"

octubre

viernes 1 y sábado 2: juego del Scalextric
viernes 15 y sábado 16: juego del Scalextric
viernes 29 y sábado 30: Taller "Halloween Pirata"



capitalM50
centro comercial

Horario de los talleres y actividades: viernes y sábados de 18 a 21 horas.



La Empresa Municipal del Suelo y la Vivienda de Getafe promueve viviendas de protección pública

La Comunidad ha aprobado definitivamente el Plan General de Ordenación Urbana; con el se promueven **8.000 viviendas protegidas por expropiación**

 Ya estamos trabajando en el proyecto de:

500 Viviendas en Los Molinos
500 Viviendas en el Cerro Buenavista

 Hemos sorteado y entregado...

30 viviendas protegidas en Sánchez Morate
45 viviendas protegidas en Perales
50 viviendas protegidas en Perales

 Hemos sorteado e iniciaremos las obras próximamente...

180 viviendas en el Bercial

 Y vamos a sortear este año...

140 viviendas protegidas en El Casar
40 viviendas protegidas en Getafe Norte

porque
getafe
es tu casa

 Además... ofrece los siguientes servicios

- Ayudas a la Rehabilitación de viviendas y edificios
- Gestión de vivienda joven en alquiler
- Información sobre vivienda y ayudas a la adquisición, alquiler y rehabilitación de viviendas
- Promoción de plazas de aparcamientos en régimen de venta y alquiler

INFORMACIÓN Y SOLICITUDES

Empresa Municipal del Suelo y la Vivienda
Plaza del Obispo Felipe Scio Riaza, 2 - 1º
Tfno 91 601 90 99 y 91 601 91 00
www.emsv.getafe.com

PUBLICIDAD: TARIFAS ESPECIALES PARA PEQUEÑAS EMPRESAS Y PROFESIONALES. TELÉFONO: 91 601 03 94

PISOS

(VENTA EN GETAFE)

ALHÓNDIGA, bien situado, 2 habitaciones, salón indep., climalit, cocina amueblada con vitro, cuarto de baño, a/e. Con todo el mobiliario de 1 año de antigüedad. A/a con bomba de calor. Se puede ayudar en la financiación. Teléfonos: 916950686 y 680395599.

ALHÓNDIGA, C/ Ferrocarril, piso de 95 m², exterior, bajo, 4 dormitorios, 1 baño, patio propio, trastero. Precio: 190.000 euros. Teléfono: 686825580.

ALHÓNDIGA, exterior, 50 m², planta baja, 1 dormitorio, cocina, baño completo, terraza, c/ tarifa nocturna, tarima, aluminio, p/í roble. Nuevo a estrenar. Entrada independiente. 157.000 euros. Teléfono: 916843364.

ALHÓNDIGA, exterior, 63 m², 4º, 3 dormitorios, salón independiente, cocina amueblada, baño completo con ventana, trastero, c/í, gress y tarima, climalit. Reformado. 157.000 euros. Teléfono: 916843364.

ALHÓNDIGA, exterior, 65 m², 1º, 2 dormitorios, salón independiente, cocina amueblada con terraza, baño completo, terraza, c/í, a/a, plaqueta, aluminio, p/í roble. Reformado. 157.000 euros. Teléfono: 916843364.

ALHÓNDIGA, se vende piso, 100 m², 3 dormitorios. Teléfono: 916827671.

ALHÓNDIGA, se vende piso a 5 min. de estación Getafe Central, totalmente exterior, 67 m², 1º, ascensor, 3 dormitorios, 2 a/e, cocina amueblada de madera, a/a, c/í de g/n, climalit, dobles ventanas, tarima, p/í roble, puerta blindada. Reformado en año 2000. 183.000 euros. Particulares. Teléfono: 678376019.

ARROYO CULEBRO, piso 200 m² construidos, 90 m² de jardín, 45 m² de solados, 4 dormitorios con armarios empotrados, 2 baños y 1 aseo, contraventanas de climalit, cocina amueblada de pino, encimera de granito, pintura uso en colores pastel. Teléfonos: 916844282 y 669230406.

AVDA. DE LOS ÁNGELES, se vende piso, 2º, 70 m², muy luminoso, 3 dormitorios, 1 baño, cocina amueblada, calefacción, g/n, doble ventana, p/í sapelly, p/e blindada, a/a, escayola, bien situado. Mejor ver. 171.889 euros negociables. Teléfonos: 916825560 y 916955024.

AVDA. DE LOS ÁNGELES, se vende piso, 4º, 70 m², exterior, muy soleado, 3 dormitorios, 1 baño, semireformado, g/n, para entrar a vivir. 168.765 euros. Teléfonos: 916962230 y 916824137.

AVDA. DE LOS ÁNGELES, se vende piso, 95 m², exterior, 3 habitaciones, 4 a/e, 2 baños, cocina amueblada, salón indep., parquet, doble acristalamiento aluminio blanco, muy luminoso, 2 ascensores, bien comunicado. 243.000 euros. Teléfonos: 916833178 y 636980466.

BERCIAL, piso de 2 dormitorios (antes 3), 2 baños, calefacción central, garaje y trastero. Piscina. Muy bien comunicado. 252.425 euros (42.000.000 pts.). Teléfono: 916834244.

C/ CÁCERES, vendo piso en Getafe, 4ª planta sin ascensor, junto a Metrosur y autobús, 70 m², exterior, 3 dormitorios, luminoso, suelos terrazo, zona ajardinada, v/aluminio. 130.000 euros. Teléfono: 916829546. Abstenerse agencias.

C/ HOSPITAL DE SAN JOSÉ, piso seminuevo, 72 m², salón indep., cocina amueblada, 2 dormitorios más amplio trastero, primeras calidades, ascensor. Precio 220.000 euros. Teléfono: 916831503.

GETAFE, Avda. de los Ángeles nº 81, piso exterior, luminoso, 98,80 m², 3 dormitorios, 4 a/e, salón indep., cocina amueblada, 2 baños con mampara, terraza, 2 a/a, calef. g/n, gress, p/í roble, ascensor, trastero, doble ventana. 249.420 euros. Teléfono de contacto: 916830040.

GETAFE AYUNTAMIENTO, bajo exterior, 1 dormitorio, amplio salón, baño y cocina independientes, reformado, luminoso. 156.263 euros. Teléfono: 916826635.

GETAFE CATEDRAL, 109 m² construidos, 3º, exterior, 3 dormitorios, 4 a/e, 2 baños completos, cocina amueblada de 11 m², tendedero, s/í de 23,5 m² con mural, climalit, carpintería interior de roble, g/n, mejoras, ascensor y amplia plaza de garaje. 333.600 euros negociables. Teléfono: 916951068.

GETAFE CENTRO, ático seminuevo, zona Ayuntamiento. 112 m², exterior, 3 habitaciones, 2 baños completos, cocina amueblada, salón independiente, armarios empotrados, suelos de parquet de roble, ventanas de climalit blanco, 2 ascensores, terraza de 70 m², inmejorables vistas. 456.769 euros (76.000.000 pts.). Teléfono: 916010626.

GETAFE CENTRO, 72 m², 1ª planta, parquet, a/a, cocina amueblada, plaza de garaje, 180.000 euros. Teléfono: 916966091. Llamar tardes.

GETAFE CENTRO, exterior, 1º, 70 m², 2 dormitorios, salón independiente (25 m²), cocina amueblada, baño completo, parquet, climalit, p/í roble. Reformado. 204.000 euros. Teléfono: 91684 3364.

GETAFE CENTRO, exterior, 80 m², 3º, 3 dormitorios, salón independiente, cocina amueblada, baño completo, c/ central, a/a bomba f/c, gress, climalit/ aluminio, pintura lisa, p/í roble. Reformado. 217.000 euros. Teléfono: 916843364.

GETAFE CENTRO, exterior, 90 m², 3º, 4 dormitorios, salón independiente, cocina amueblada, baño completo, aseo con ventana, halógenos, escayola, terraza, gress, aluminio doble, p/í roble. Reformado. 211.000 euros. Teléfono: 916843364.

GETAFE CENTRO, exterior, 94 m², 2º, 3 dormitorios, salón independiente, cocina amueblada, baño completo, trastero, c/í tarifa nocturna, climalit, p/í sapelly. Reformado. 217.000,00. Teléfono: 916843364.

GETAFE CENTRO, junto al Ayuntamiento. 2º, 60 m² aprox., 3 dormitorios, salón, cocina, calefacción y a/a, baño con ducha, terraza. Con pequeña reforma quedará precioso. 168.300 euros. Interesados ponerse en contacto en los teléfonos: 916824883 y 916832000.

GETAFE CENTRO, piso 2 dormitorios, salón de 20 m², escayola, c/í, gress, terraza, cocina amueblada, baño completo, reformado. 179.100 euros. Teléfono: 916830342.

GETAFE CENTRO, piso 3 dormitorios, cocina amueblada, calefacción, parquet, terraza, para entrar a vivir. 165.900 euros. Teléfono: 916830342.

GETAFE CENTRO, piso seminuevo, 1ª planta, exterior con ascensor, 100 m², 2 habitaciones muy grandes, baño completo, cocina amueblada, salón independiente, suelos de parquet, climalit, persianas eléctricas, ascensor. 270.455 euros (45.000.000 pts.). Teléfono: 916010626.

GETAFE CENTRO, piso seminuevo, 120 m², 3 dormitorios, 2 baños, calefacción central, exterior, alarma, garaje opcional. Mejor ver. 330.555 euros (55.000.000 pts.). Teléfono: 916834244.

GETAFE CENTRO, piso seminuevo, 140 m² útiles, 4 dormitorios, 2 baños y aseo, terraza de 50 m², gas natural, trastero, exterior. Excelente comunicación. Teléfono: 916834244.

GETAFE CENTRO, planta baja, 60 m², 2 dormitorios, cocina amueblada, vitro, baño completo, patio, gress, aluminio, pintura lisa/color, p/í roble. Reformado. 163.000 euros. Teléfono: 91684 3364.

GETAFE CENTRO, precioso piso de 3 dormitorios, totalmente reformado, buenas calidades, luminoso. Mejor ver. 204.345 euros (34.000.000 pts.). Teléfono: 916834244.

GETAFE CENTRO, zona Catedral, 2ª planta, exterior, 2 dormitorios, 1 baño completo, cocina, salón independiente, terraza, suelos de gress, calefacción central, muy buena zona. 180.304 euros (30.000.000 pts.). Teléfono: 916010626.

GETAFE CENTRO, zona Renfe, 1º, 2 dormitorios, salón, cocina amueblada, baño completo, hall de entrada, pasillo, parquet, p/í madera, bomba de calor, a/a, aluminio doble, 2 terrazas, reformado, acometida de g/n, exterior, muy luminoso, mejor ver. 180.300 euros. Para más información llamar al teléfono: 916960473.

GETAFE NORTE, exterior, 50 m², planta baja, 2 dormitorios, cocina amueblada, g/n, baño completo, garaje, 2 a/e, instalaciones nuevas, c/í, aluminio abatibles, p/í sapelly. Reformado. Teléfono: 912284308.

GETAFE NORTE, exterior, 60 m², 1º, salón independiente, cocina amueblada, baño completo, terraza (6 m²), trastero, garaje, 2 a/e, instalaciones reformadas, c/í, gress y parquet, climalit, persianas térmicas, p/í roble. 231.000 euros. Teléfono: 912284308.

GETAFE NORTE, piso, 60 m², 5 años, 2 habitaciones, 1 baño, salón indep., cocina amueblada grande, parquet, puertas de roble, climalit, jardín interior, terraza y tendedero, garaje y trastero incluidos. 231.000 euros. Teléfonos de contacto: 916651987 y 656412357.

GETAFE NORTE, piso R/L, exterior, 82 m², 3 habitaciones, 2 baños, 3 a/e, salón indep., cocina amueblada, carpintería en roble, a/a, trastero, garaje. 245.000 euros. Teléfono: 647811407.

GETAFE NORTE, próximo a Carrefour, exterior, 80 m², 3 habitaciones, 2 baños, cocina amueblada, salón independiente con terraza, armarios empotrados, suelos de pergo, ventanas de climalit, ascensor, trastero y garaje. 255.430 euros (42.500.000 pts.). Teléfono: 916010626.

GETAFE, seminuevo, 2 dormitorios, 75 m², parquet, c/í, salón independiente, puertas de roble, garaje opcional. 221.180 euros. Teléfono: 916830342.

JUAN DE LA CIERVA, 3º, 3 dormitorios, cocina amueblada, g/n, terraza incorporada al salón, instalaciones reformadas, c/í, a/a, parquet, aluminio, p/í sapelly. Reformado. 169.000 euros. Teléfono: 912284308.

JUAN DE LA CIERVA, 65 m², 1º, 3 dormitorios, cocina amueblada, baño completo, gress, aluminio. Reformado. 176.000 euros. Teléfono: 912284308.

JUAN DE LA CIERVA, 65 m², salón independiente, 3 dormitorios, 1 baño, suelos de parquet, carpintería de sapelly, cocina amueblada, calefacción g/n, ventanas de climalit, exterior, puerta blindada. 183.000 euros (30.500.000 pts.). Teléfono: 916010623.

JUAN DE LA CIERVA, 93 m², salón independiente, 3 dormitorios, 2 baños, 2 terrazas de 82 y 42 m², suelos de parquet, carpintería de roble, cocina amueblada, g/n, aluminio doble, exterior, ascensor, garaje, trastero, 3 a/e, puerta blindada. 288.485 euros (48.000.000 pts.). Teléfono: 916010623.

JUAN DE LA CIERVA, 96 m², salón independiente, 3 dormitorios, 2 baños, patio, suelos de gress, cocina amueblada, carpintería de roble, calefacción g/n, ventanas de aluminio y contraventanas, exterior, ascensor, a/a, 1 a/e, puerta blindada, vitrocerámica. 244.010 euros (40.600.000 pts.). Teléfono: 916010623.

JUAN DE LA CIERVA, 100 m², salón de paso, 3 dormitorios, 2 baños completos, suelos de parquet, cocina amueblada, carpintería lacada en blanco, calefacción g/n,

ventanas de aluminio y contraventanas, exterior, ascensor, a/a, garaje, 3 a/e, puerta blindada. 267.450 euros (44.500.000 pts.). Teléfono: 916010623.

JUAN DE LA CIERVA, 100 m², salón independiente, 3 dormitorios, 2 baños, suelos de gress, cocina amueblada, sapelly, gas central, aluminio doble, exterior, ascensor, aire acondicionado, 2 a/e, puerta blindada, bomba de calor. 252.425 euros (42.000.000 pts.). Teléfono: 916010623.

JUAN DE LA CIERVA, exterior, 1ª planta, 65 m², 3 habitaciones, 1 baño, cocina amueblada, puertas de roble, suelos de parquet, reformado luz y tuberías. 189.319 euros (31.500.000 pts.). Teléfono: 916010626.

JUAN DE LA CIERVA, exterior, 65 m², 1º, 3 dormitorios, cocina amueblada, baño completo, c/í tarifa nocturna, a/a, gress y parquet, climalit, p/í roble. Reformado. 187.000 euros. Teléfono: 912284308.

JUAN DE LA CIERVA, exterior, 65 m², 1º, 3 dormitorios, cocina amueblada, terraza (5 m²), parquet, aluminio, p/í sapelly. Reformado. 172.000 euros. Teléfono: 912284308.

JUAN DE LA CIERVA, exterior, 65 m², 2º, 3 dormitorios, cocina amueblada, baño completo, terraza, patio, 2 a/e, parquet, aluminio doble, p/í roble. Reformado. 184.000 euros. Teléfono: 912284308

JUAN DE LA CIERVA, exterior, 65 m², 3º, 3 dormitorios, cocina amueblada, baño completo con hidromasaje, bomba f/c, gress, aluminio doble, gotelet, p/í pino macizo. Reformado. 165.000 euros. Teléfono: 912284308.

JUAN DE LA CIERVA, exterior, 70 m², 3º, 3 dormitorios, cocina amueblada, baño completo, c/í tarifa nocturna, tarima, v/ aluminio, gotelet, p/í blanco, p/e semiblindada. 156.000 euros. Teléfono: 912284308.

JUAN DE LA CIERVA, exterior a dos calles, 65 m², 1º, 3 dormitorios, salón con mural de pladur, escayola, halógenos, cocina amueblada, g/n, baño reformado, terraza y tendedero metidos, a/e, c/í, gress y parquet, aluminio, p/í pino. 178.000 euros. Teléfono: 912284308.

JUAN DE LA CIERVA, exterior, 3 dormitorios, salón con mural de pladur, escayola, halógenos, cocina amueblada, g/n, baño reformado, terraza y tendedero metidos, a/e, c/í, gress y parquet, aluminio, p/í pino. 178.000 euros. Teléfono: 912284308.

JUAN DE LA CIERVA, piso 75 m², totalmente reformado, exterior, 3 dormitorios, a/e, salón indep., cocina amueblada, c/í de g/n, a/a, baño completo, parquet y gress, techo escayola, puerta blindada. 167.000 euros. Teléfonos de contacto: 916835762 y 676196214.

JUAN DE LA CIERVA, piso de 65 m², 4º, 3 dormitorios, salón y cocina amueblados, baño reformado, terraza, muy luminoso. Trastero opcional. 171.288 euros. Teléfono: 916969942.

JUAN DE LA CIERVA, piso exterior, 75 m² útiles, 4º, 3 dormitorios, salón indep., baño completo, cocina amueblada, c/í de g/n, reformado y semiamueblado. 168.000 euros. Teléfono: 916830417.

JUAN DE LA CIERVA, se vende piso, 4º con ascensor, a/a, 4 dormitorios, garaje, 95 m², Avda. de los Angeles. 270.000 euros. Teléfono: 912952901.

KELVINATOR, C/ Terradas. Piso nueva construcción, llave en mano con trastero y dos plazas de garaje incluidas. 2º, 3 dormitorios, 2 cuartos de baño completos, salón indep., cocina amueblada con despensa, a/e, c/í g/n, radiadores de aluminio, preinstalación de a/a, parquet de roble. Estudiamos sus posibilidades de pago. Teléfono: 916837373.

KELVINATOR, exterior, 82 m², 2º ascensor, 3 dormitorios, salón independiente, cocina amueblada, g/n, 2 baños completos, tendedero, trastero, garaje, 5 a/e, c/í, parquet, climalit, p/í sapelly. Nuevo. 337.000 euros. Teléfono: 916843364.

KELVINATOR, piso 107 m², 3 dormitorios, 2 cuartos de baño, salón, cocina y tendedero, 5 a/e, plaza de garaje, a estrenar. 270.000 euros. Teléfonos: 649691896 y 678402499.

KELVINATOR, piso a estrenar, 3 dormitorios, salón individual, 2 baños, exterior, garaje, a/e. Mejor ver. 342.575 euros (57.000.000 pts.). Teléfono: 916834244.

KELVINATOR, piso nuevo a estrenar, 92 m² útiles, 3 dormitorios, plaza de garaje. 330.556 euros. Teléfono de contacto: 626444777.

MARGARITAS, exterior, 54 m², 2º, 2 dormitorios, salón, cocina amueblada, baño completo, terraza, c/í, gress, aluminio, gotelet, sapelly. Reformado. 156.000 euros. Teléfono: 912284308.

MARGARITAS, exterior, 65 m², 4º, 3 dormitorios, cocina amueblada, baño completo, a/e, bomba f/c, a/a, gress, aluminio, p/í roble. Reformado. 164.000 euros. Teléfono: 912284308.

PERALES DEL RÍO, chalet adosado, 3 dormitorios, 2 baños, buhardilla y solarium, piscina y zonas verdes. Muy bonito. Buenas calidades. 258.435 euros. Teléfono: 916834244.

PISO EN GETAFE vendo. 2 dormitorios, 3 años de construcción, puertas de roble, parquet, climalit, garaje, a/a. 192.000 euros. Llamar tardes. Teléfono: 916840579.

PISO EN GETAFE. Zona Alhóndiga, 3º, 3 dormitorios, salón comedor, hall, cocina, baño, gran terraza, todo exterior a 2 calles. Bien comunicado. No agencias. 138.232 euros. Teléfonos: 916948479 y 696171645.

RECINTO FERIAL, R/L, 1º, ascensor, exterior, 92 m² útiles, 3 dormitorios, 2 baños, zona tranquila, parques, colegios. 241.000 eu-

ros. Plaza de garaje 15.000 euros. Teléfono: 650692911.

SAN ISIDRO, exterior, 60 m², 3º, 3 dormitorios, cocina amueblada, escayola, baño completo con ventana, balcón, 3 terrazas, gress, aluminio, gotelet en color, p/í macizas. Reformado. 184.000 euros. Teléfono: 916843364.

SAN ISIDRO, exterior, 60 m², planta baja, 2 dormitorios, cocina, baño completo, patio (15 m²), a/e, c/í tarifa nocturna, gress, aluminio doble, p/í sapelly. Reformado. 175.000 euros. Teléfono: 916843364.

SAN ISIDRO, exterior, 75 m², 3º, 3 dormitorios, cocina amueblada con ventana, baño completo, terraza, 2 a/e, c/í tarifa nocturna, gress y parquet, aluminio, p/í roble. Reformado. 181.000 euros. Teléfono: 916843364.

SAN ISIDRO, piso de 70 m², 3 habitaciones, aseo completo, salón, cocina, maletero, terraza cerrada, reformado, para entrar a vivir, calefacción de g/n, a/a en salón y dormitorio principal. A 500 m. de Metrosur. Opción completamente amueblado. Teléfono: 626319684 y 916830479. Natí.

SAN ISIDRO, vendo piso de 80 m², 2º, exterior, 3 dormitorios, g/n, c/í, parquet, 2 terrazas cerradas, a/e, baño completo con plato de ducha. Precio: 162.273 euros. Teléfono: 916824226.

SECTOR III, chalet 4 dormitorios, 2 plantas, garaje, 3 wc, despensa, 2 patios, todo reformado. 385.000 euros. Teléfono: 916830342.

SECTOR III, chalet 200m², 3 plantas, 4 dormitorios, salón independiente (26 m²), cocina amueblada reformada, g/n, 2 baños completos, aseo, terraza, 2 patios, garaje grande, bodega, 5 a/e, c/í, gress y parquet, aluminio, p/í sapelly. Semi-reformado. 356.000 euros. Teléfono: 916843364.

SECTOR III, chalet, 200 m² habitables, garaje, 2 patios ajardinados (uno 55 m²), despensa abajo, salón con mural de pino, cocina amueblada con electr., a/a con bomba frío/calor, calefacción de g/n, 4 dormitorios, 2 baños y un aseo completo, puertas de roble, 5 a/e con puertas de roble, terraza y buhardilla. Teléfono: 667926204.

SECTOR III, chalet, urbanización Las Laderas, 4 plantas, 4 dormitorios. 420.700 euros. Teléfono: 646226794. Mari.

SECTOR III, vendo chalet, 4 plantas, 4 dormitorios, amueblado con electr. Bien ubicada. 340.000 euros negociables. Teléfono: 669546387.

(VENTA FUERA DE GETAFE)

ALCORCÓN, Parque Lisboa, piso 80 m², 2 dormitorios (antes 3), calefacción, ascensor, inmejorable zona. 179.100 euros. Teléfono: 916830342.

ARROYOMOLINOS, chalet de lujo, 300 m², 1.200 m² de parcela, 4 dormitorios, 3 baños, 2 salones con chimenea, garaje, trastero, terraza mirador, pista de tenis, piscina, jardín totalmente hecho, vistas preciosas, amueblado con muebles de 1ª calidad. 571.000 euros. Teléfono: 669796266.

EMBAJADORES, piso 40 m² aproximadamente, 2 dormitorios, cuarto de baño amueblado, cocina pvc, totalmente amueblado, tarima, p/í roble, acumuladores t/n, totalmente reformado, para entrar a vivir. Precio: 133.000 euros. Teléfonos: 656566478 y 649691896.

MAJADAHONDA, vendo piso céntrico, 105 m², 4 dormitorios, 2 baños, 1 terraza de 100 m². Precio: 272.378,36 euros. No agencias. Interesados contactar en el siguiente E-mail: hilmi_moh@yahoo.es.

MÓSTOLES SOTO, próximo a Renfe y bus, exterior, muy luminoso, 3 dormitorios, cocina amueblada con electr., c/í, trastero, ascensor, parquet, puertas macizas, aluminio, reformado. No agencias. 174.000 euros. Teléfono: 699397748.

PARLA CENTRO, a estrenar, 95 m², 3 dormitorios, 2 baños, c/í, tarima, puertas de roble, salón de 25 m², semiamueblado. 238.000 euros. Teléfono: 916830342.

PINTO, La Tenerife. Llave en mano, piso de 3 dormitorios, 2º, ascensor, salón independiente, 2 cuartos de baño completos, cocina amueblada, a/e forrados, c/í de g/n, preinstalación de a/a. Incluye plaza de garaje y trastero. Teléfono: 916837373.

SAN CHINARRO, vendo piso nuevo a estrenar, 3 dormitorios, 2 baños, preinstalación de a/a, con piscina, gimnasio y sauna, portero 24 h., garaje para 3 coches, trastero de 12 m². Frente al Corte Inglés. 450.000 euros. Teléfono: 669844401 y 918716521.

TORREVIEJA, (Alicante), en Playa de la Mata, se vende apartamento, 1ª línea de playa, 2 dormitorios, cocina, salón y patio. Totalmente amueblado. 125.000 euros. Teléfonos: 916826233 y 630020712.

VALDEMORO, piso, 2 dormitorios, 2 a/e, tarima, 24 m² de terraza, 10 m² de patio, antena parabólica, garaje, trastero, junto a Renfe. 168.000 euros. Teléfonos: 918083291 y 667785375.

VILLAVERDE BAJO, piso seminuevo, 1 año antigüedad, 2 dormitorios, salón independiente, 2 baños, totalmente exterior, piscina y padel, garaje, trastero. Muy bonito. 282.475 euros (47.000.000 pts.). Teléfono: 916834244.

VILLAVERDE BAJO, vendo piso, 3 dormitorios, 1 baño, totalmente amueblado, 70 m². Precio: 171.288 euros. Teléfono de contacto: 679770183.

VILLAVERDE, urbanización Parque Rosales, piso nuevo a estrenar, 2ª planta, exterior, 85 m², 2 habitaciones grandes, 2 baños completos, salón independiente, cocina amueblada, armarios empotrados, portero las 24 horas del día, plaza de garaje, trastero, piscina, pista de padel, zona

infantil. 282.476 euros (47.000.000 pts.). Precio negociable. Teléfono: 916010626.

(ALQUILER EN GETAFE)

ALQUILO APARTAMENTO amueblado, exterior, con aparcamiento privado. Bien comunicado, tren, bus, metro y universidad. 580 euros. Teléfono: 916821997.

ALQUILO HABITACIÓN a estudiante. Teléfono de contacto: 625637821.

ALQUILO PISO en Getafe, 3 dormitorios, baño, salón, completamente amueblado, cerca de Universidad. Teléfono de contacto: 649102472.

AVDA. DE ESPAÑA, alquiler piso, edificio Alamar. Todo exterior, totalmente amueblado, ascensor, calefacción, a/a en salón, 3 dormitorios, 2 baños, cocina y office. Junto a Metrosur. 800 euros/mes. Necesario aval bancario. Teléfono: 687537323.

GETAFE, alquiler piso amueblado, 2 dormitorios, salón, cuarto de estar, cocina, baño y terraza. Exterior, puerta de seguridad. A 100 m. de Ayuntamiento, al comienzo de la C/ Toledo. 600 euros. Nómina y aval. Teléfono: 916823086.

GETAFE CENTRO, junto a Renfe, Metrosur, autobuses y Universidad, todos los servicios, se alquila dormitorio individual amueblado a chicas jóvenes en piso compartido con otras 2 chicas. Precio: 220 euros incluida comunidad. Teléfono: 916960503.

GETAFE CENTRO, (Catedral), apartamento de lujo con 1 dormitorio, a estrenar, 2 patios, amueblado. 600 euros. Imp

TU CASA
EN

BLANKASA.COM
GESTIÓN INMOBILIARIA

www.blankasa.com

e-mail: blankasa@blankasa.com

COMPRA - VENTA
ALQUILER
DE PROPIEDADES



ABRIMOS LOS SÁBADOS TODO EL DÍA

Av. España, 5 - GETAFE
Tels. 91 228 43 08 / 09

"PRÓXIMA APERTURA EN MADRID"
C/ Batalla del Salado, 24 - 1º A
(esq. C/ Ferrocarril)

Av. General Palacio, 10
(esq. San Vicente) - GETAFE
Tels. 91 684 33 64 / 65

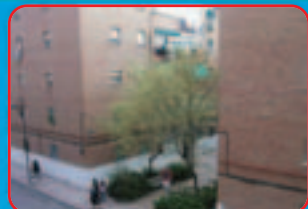

V-4193 MARGARITAS
Exterior, 3º,
3 dormitorios,
cocina amueblada,
baño completo,
instalaciones en buen
estado, gress,
aluminio.
148.000 Euros



V-3684 SECTOR III
CHALET, 300 m², 4 plantas,
5 dormitorios, cocina
amueblada, g/n, 2 baños,
aseo, 5 a/e, c/i, balcón,
terrace, 2 trasteros,
2 patios, garaje, piscina
y zonas comunes,
p/i ébano. Reformado
463.000 Euros

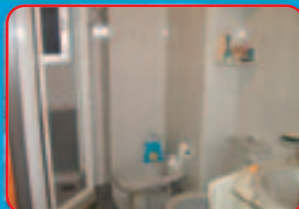

V-3531 FUENLABRADA
Exterior, 90 m²,
3º, ascensor,
3 dormitorios, cocina
amueblada, g/n, baño,
trastero, c/i, gress,
aluminio doble, p/i
sapelly. Reformado.
187.000 Euros.

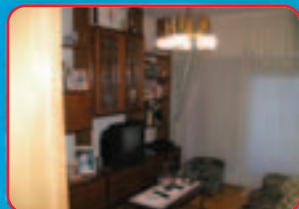

V-4023 GETAFE (ESTACIÓN CENTRO)
Exterior, 70 m², 3º, 3
dormitorios, salón
independiente, cocina
amueblada, g/n, baño,
balcón, terraza, a/e,
instalaciones
reformadas, c/i, aluminio.
181.000 Euros



V-4079 GETAFE CENTRO
Muy luminoso, 50 m²,
bajo, 2 dormitorios, cocina
amueblada, baño con
mampara y plato de
ducha, bomba f/c, patio
propio, p/i sapelly, climalit.
Reformado a estrenar.
154.000 Euros



V-4944 GETAFE CENTRO
Exterior, 67 m², 4º,
ascensor, 3 dormitorios,
cocina amueblada, baño
completo, instalaciones
reformadas, parquet,
aluminio, p/i sapelly.
Buen estado.
207.000 Euros



V-4608 SECTOR III
CHALET 270 m², 3 plantas,
5 dormitorios, salón
independiente, cocina
amueblada, 2 baños,
balcón, terraza, trastero,
2 patios (90 m²), garaje,
3 a/e, c/i. Semi-reformado.
373.000 Euros

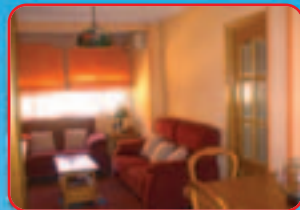

V-4249 JUAN DE LA CIERVA
Exterior, 68 m²,
1º, 3 dormitorios,
salón, cocina
amueblada, baño,
2 terrazas, 2 a/e, c/i,
bomba f/c, climalit, p/i
roble. Reformado
205.000 Euros

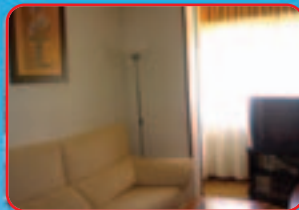

V-4638 MARGARITAS
Exterior, 5º,
2 dormitorios,
salón, cocina
amueblada, baño,
bomba f/c, gress y
tarima, aluminio, p/i
sapelly. Reformado
139.000 Euros

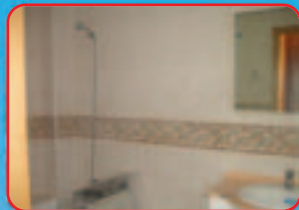

V-4697 GETAFE CENTRO
Exterior, 114 m², 3º,
ascensor, 3 dormitorios,
salón independiente,
cocina con office, g/n,
2 baños, tendedero,
trastero, 5 a/e, gress y
tarima, climalit, p/i roble.
Nueva construcción.
319.000 Euros



V-4696 AVDA. ESPAÑA
Exterior, 70 m², 1º,
3 dormitorios, salón,
cocina amueblada, g/n,
baño completo, c/i, 2 a/a,
gress y parquet, aluminio
doble, p/i sapelly.
Reformado
190.000 Euros

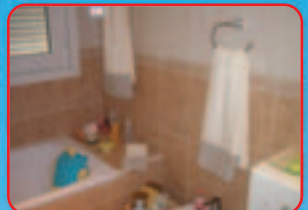

V-4725 VALDEMORO
Exterior, 60 m², 2º,
ascensor, 2 dormitorios,
salón (23 m²), cocina
amueblada, g/n, 2 baños,
trastero, garaje, 3 a/e, c/i,
gress, aluminio.
Semi-nuevo
184.000 Euros



V-4795 ALHÓNDIGA
Exterior, 55 m², 4º,
2 dormitorios, salón,
cocina amueblada, baño
completo, c/tarifa
nocturna, parquet,
aluminio doble, p/i roble.
Reformado.
145.000 Euros



V-4429 GETAFE NORTE
Exterior, muy luminoso,
60 m², bajo (alto),
2 dormitorios, salón
independiente, cocina
amueblada, g/n, baño
tendedero, trastero, garaje,
2 a/e, c/i, gress y parquet,
aluminio doble, p/i sapelly.
Reformado. Mejoras.
217.000 Euros



V-4812 BERCIAL
Exterior, 3º, 70 m², 3
dormitorios, salón, cocina
amueblada, g/n, 2 baños,
tendedero, trastero, garaje,
piscina y zonas comunes,
5 a/e, c/i, gress y parquet,
climalit, persianas térmicas,
p/i sapelly. Reformado.
217.000 Euros



V-4856 GETAFE NORTE
Exterior, 90 m², 1º, 3
dormitorios, salón indep.,
cocina amueblada, g/n,
2 baños, tendedero, trastero,
garaje, piscina y zonas
comunes, 5 a/e, c/i, gress y
parquet, climalit, persianas
térmicas, p/i sapelly.
Reformado.
342.000 Euros

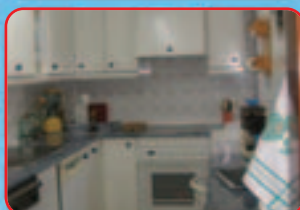

V-4900 PZA. ESPAÑA
Exterior, 65 m²,
7º, ascensor,
3 dormitorios, salón,
cocina amueblada, baño
completo, terraza,
2 a/e, c/c, parquet,
aluminio, sapelly, gotelet.
205.000 Euros



V-4930 GETAFE CENTRO
Exterior, 90 m², 2º, ascensor,
3 dormitorios, salón
independiente, cocina
amueblada, g/n, baño
completo, terraza,
tendedero, c/i, gress y
parquet, 2 a/e, aluminio, p/i
roble. Reformado.
235.000 Euros



V-4927 JUAN DE LA CIERVA
Exterior, 65 m²,
2º (altura 3º),
2 dormitorios, salón,
cocina amueblada,
baño completo, terraza,
gress, aluminio,
p/i sapelly. Reformado.
172.000 Euros



V-4591 MADRID (BILBAO)
Exterior, 64 m²,
1º, 2 dormitorios, salón,
cocina amueblada
g/n, baño completo,
2 terrazas, 3 a/e, c/i,
gress y parquet, climalit.
Reformado
220.000 Euros



V-4652 MADRID (CERCA TORRES KIO)
Exterior, 85 m²,
entrepanta, 2 dormitorios,
salón indep., cocina
amueblada, baño
completo, tendedero,
garaje opcional, 2 a/e,
gress, climalit, p/i pino.
217.000 Euros

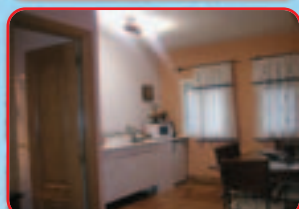

V-4589 GETAFE CENTRO
Luminoso, 50 m²,
planta 1ª, ascensor,
1 dormitorio (antes 2),
salón, cocina americana,
baño completo, a/a, gress
rústico, climalit, p/i roble.
Reformado.
160.000 Euros

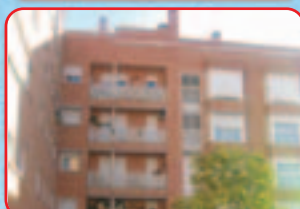

V-4088 VILLAVERDE
Exterior, 80 m², 2º,
ascensor, 3 dormitorios,
salón independiente,
cocina amueblada, g/n,
2 baños, 2 a/e, c/i balcón,
terrace, tendedero, trastero,
garaje, piscina y zonas
comunes. Semi-nuevo
235.000 Euros



V-4738 JUAN DE LA CIERVA
Exterior, 47 m², planta baja,
2 dormitorios, salón,
cocina amueblada,
baño completo,
instalaciones nuevas,
a/a, suelos de tarima,
aluminio, p/i sapelly.
Todo a estrenar.
157.000 Euros

PUBLICIDAD: TARIFAS ESPECIALES PARA PEQUEÑAS EMPRESAS Y PROFESIONALES. TELÉFONO: 91 601 03 94

LOCAL se alquila, zona Pinto. Diáfano. Calle peatonal. Ideal cualquier negocio. 76,5 m², luces a 2 calles. Precio aprox.: 590 euros. Teléfonos: 916839459 y 617825758. Tardes

NAVE INDUSTRIAL en Getafe, P. I. San Marcos. 400 m²+40 m² de oficinas. Patio trasero y delantero. Con luz y agua. Teléfono: 639303663.

NAVE INDUSTRIAL se alquila. Polígono Los Oliveros. 500 m². Teléfono: 627845114.

LOCAL EN GETAFE se alquila (zona Avda. de España), 250 m², mucha fachada y salida a dos calles. Precio a convenir. Teléfono: 678526081.

(VENTA EN GETAFE)

ALHÓNDIGA, C/ Batres. Trastero de nueva construcción. Llave en mano. Precio según superficie. Estudiamos sus posibilidades de pago. Teléfono: 916837373.

ALHÓNDIGA, C/ Fernando Barrachina. Trastero de nueva construcción. Llave en mano. Precio según superficie. Estudiamos sus posibilidades de pago. Teléfono: 916837373.

ALHÓNDIGA, C/ Maestro Bretón. Trastero de nueva construcción. Llave en mano. Precio según superficie. Estudiamos sus posibilidades de pago. Teléfono: 916837373.

GETAFE CENTRO, próxima construcción, C/ General Castaños esquina C/ Jacinto Benavente. Local comercial de 45 m² aprox., esquina, 11 m. de fachada. Incluye trastero. Estudiamos posibilidades de pago. Teléfono: 916837373.

KELVINATOR, C/ Terradas. Trastero de nueva construcción. Llave en mano. Precio según superficie. Estudiamos sus posibilidades de pago. Teléfono de contacto: 916837373.

LOCAL se vende, de 38 m² útiles, acondicionado para cualquier negocio, ideal para peluquería. Con servicio y lavabo, cierres ciegos, dos mostradores, estanterías y mobiliario incluidos. 69.000 euros. Teléfono: 916959071.

OFICINAS de 200 m², entradas por C/ Arboleda y C/ San Isidro. 8 despachos, 4 baños, climatizadas, están nuevas. Posibilidad de dividir en 2. Teléfono: 915223986.

SECTOR III se vende local. De 25 m², aseó y almacén. 10 m² de escaparate, reformado. 46.000 euros. Teléfono de contacto: 912952997.

SE VENDE PLANTA BAJA, 125 m², a reformar. Zona céntrica. 117.197 euros. Teléfonos: 918030895 y 619909290.

(VENTA FUERA DE GETAFE)

BAR de 90 m², en Parla, C/ San Antón nº 5. Precio: 105.177 euros. Manolo. Teléfono: 916981640.

FUENLABRADA, local de 130 m² en 2 plantas, insonorizado, 2 baños, tarima, p/blindada, alarma, a/a, apto para cualquier tipo de negocio. Junto al C.C. las Ciudades y Renfe La Serna. 170.000 euros negociables. Interesados ponerse en contacto en los teléfonos: 650406306 ó 620150745.

NAVE se vende. 96 m². En edificio industrial en Villaverde Alto. Teléfono: 639394960.

PINTO, La Tenería. Local comercial de 75 m² en edificio de nueva construcción. Próxima entrega. Fachada a 2 calles, excelente ubicación. Incluye trastero. Plaza de garaje opcional. Estudiamos sus posibilidades de pago. Teléfono: 916837373.

PINTO, La Tenería. Local comercial de 150 m² en edificio de nueva construcción. Próxima entrega. Fachada a dos calles, excelente ubicación. Incluye trastero. Plaza de garaje opcional. Estudiamos sus posibilidades de pago. Teléfono: 916837373.

(TRASPASO EN GETAFE)

BAR HELADERÍA C/ Juan de la Cierva, 36, se traspasa. Está reformado y en funcionamiento. Buen precio. Teléfonos: 916956563 y 651763585.

INMOBILIARIA en Getafe se traspasa. Bien situada en zona comercial, planta calle, 7 m. fachada muy iluminada, totalmente equipada y con buena cartera de clientes.

INMOBILIARIA

PISO ZONA GETAFE NORTE Todo exterior, 96 m ² , 3 habitaciones, 2 baños, cocina amueblada, salón independiente, climalit, 5 a/e, garaje 264.445 € (44.000.000 pts.)	PISO ZONA SAN ISIDRO 1ª planta, exterior, 75 m ² útiles, 3 habitaciones, 1 baño completo con plato de ducha, salón independiente 22 m ² con terraza, cocina con terraza, parquet y gress, aluminio blanco, reformado. 192.324 € (32.000.000 pts.)	PISO ZONA CENTRO JUAN DE LA CIERVA 2ª planta, exterior, 65 m ² , 3 habitaciones, baño con plato de ducha, cocina reformada, suelos de gress, ventanas de climalit. ¡Reformado a estrenar! 186.313 € (31.000.000 pts.)
--	--	---

Plaza de la Magdalena, 5-6 - 28901 Getafe (Madrid)
Teléfonos: 91 601 06 26 / 91 601 06 27

CASA PLUS INMOBILIARIOS, S.L.

JUAN DE LA CIERVA 70 m ² , 4 dormitorios, 4 baños, 1 baño completo, cocina amueblada, salón independiente, climatización, parquet, terraza, piscina. 182.000 euros (30.000.000 pts.)	JUAN DE LA CIERVA 80 m ² , 4 dormitorios, 4 baños, 1 baño completo, cocina amueblada, salón independiente, climatización, parquet, terraza, piscina. 180.000 euros (30.000.000 pts.)	JUAN DE LA CIERVA 80 m ² , 4 dormitorios, 4 baños, 1 baño completo, cocina amueblada, salón independiente, climatización, parquet, terraza, piscina. 182.222 euros (30.000.000 pts.)
--	--	--

Avda. de las Ciudades, 100 Local - 28903 Getafe (Madrid) - Teléf.: 91 601 06 23 - Fax: 91 681 77 20

MC AG. INMOBILIARIA Desde 1989

¡OCASIÓN! ZONA MARGARITAS, 3 DORMITORIOS, LUMINOSO, PARA ACTUALIZAR 150.000 EUROS (25.000.000 PTS)	HIPOTECAS 100% + GASTOS PRESTAMOS PARA EXTRANJEROS DINERO PRIVADO RAPIDEZ Y SERIEDAD	ZONA CENTRO PISO REFORMADO 3 DORMITORIOS, A/E, EXTERIOR, GAS NATURAL, MEJOR VER. 168.300 EUROS (28.000.000 PTS)
---	--	--

C/ Felipe Estevez, 16 Local - Teléfono: 91 683 42 44 - Fax: 91 696 55 08

FINANCIACIÓN A SU MEDIDA

JUAN DE LA CIERVA 70 m ² , 3 DORM., WC Y COCINA REFORMADOS, CL. A/A, GRESS, SAPPLEY REFORMADO. 155.000 EUROS	VISO DE SAN JUAN PARCELA URBANA, 220 m ² , CASA 65 m ² , 7 GARAJES, ARBOLES FRUTALES, ROSALEDA, BARBACOA, MUY BONITO. 172.000 EUROS	JUAN DE LA CIERVA 7 PLANTA, 70 m ² , 3 DORMITORIOS, COCINA AMUEBLADA, CL. 2 GARAJES, OPCIONALES. 173.100 EUROS
---	---	---

Tlf. 916830342

TU PISO CON

GRUPO IBERSOL
CONSULTING Y GESTION INMOBILIARIA

GETAFE: ZONA SECTOR III CHALET , URB. LAS LADERAS, 4 PLANTAS, 4 DORMITORIOS, 2 BAÑOS Y ASEO, PISCINA Y ZONA DEPORTIVA, 285 M ² APPROX. CERCA DE METRO Y BUS. URGE. PRECIO: 425.036 euros TLF.: 91.695.43.13	GETAFE: VENDO ÁTICO ZONA KELVINATOR EN CONSTRUCCIÓN, EXTERIOR, 2 DORMITORIOS, 1 BAÑO, 3 A/E, SALÓN INDEPENDIENTE DE 23 M ² , TERRAZA DE 27 M ² , GARAJE Y TRASTERO. PRECIO: 350.029 euros TLF.: 91.695.46.63
GETAFE: VENDO PISO ZONA MARGARITAS EXTERIOR, 3 DORMITORIOS, 1 BAÑO, COCINA AMUEBLADA (DEJA ELECTR.), REFORMADO PRECIO: 146.887 euros TLF.: 91.695.45.97	GETAFE: VENDO PISO ZONA KELVINATOR NUEVO A ESTRENAR, 3 DORMITORIOS, 2 BAÑOS, GARAJE, 96 M ² APPROX. PRECIO: 331.278 euros TLF.: 91.695.46.63

C/ Madrid, 57 (Local) - GETAFE (Madrid)
TEL. 695 45 97

Oportunidad. Negociable. Teléfono de contacto: 658873765.

TIENDA DE ALIMENTACIÓN (panadería, frutos secos), por no poder atender. Teléfono: 616706595.

TIENDA RECÍEN INAUGURADA se traspasa, en renta baja. En el centro de Getafe. Precio a convenir. Teléfonos: 916017941 y 917977359.

MOTOR

(VENTA)

ALFA ROMEO 147 1.9 JTD, 115 cv, color rojo, 3 puertas, control de velocidad por ordenador, CD recargable de 10 CDs, ruedas 205, llantas de aleación, año 2001, 42.000 km. Siempre en garaje. 12.600 euros. Para más información ponerse en contacto en el teléfono: 639393771.

CITROËN AX 1.4, cierre centralizado, elevavinas eléctrico, ITV pasada, llantas de aleación, ruedas nuevas, muy buen estado. Precio económico. Interesados ponerse en contacto en el siguiente teléfono: 687260855.

FORD MONDEO 2000, 16 válvulas, full equip, económico. Urge venta. Teléfono: 676409055.

FURGONETA FIAT FIORINO PANORAMA vendo. Matrícula SU, pocos kilómetros, gran capacidad, cerrojo y alarma. Buen estado. 3.000 euros. Teléfonos: 916016586 y 696146885.

RED DE TALLERES Cecauto

E. RIVERA **APS**

"SU TALLER AMIGO"

EQUIPO DE DIAGNOSIS Y AJUSTE PARA:
BMW, Mercedes-Benz, Audi, Renault, Peugeot, Renault, Volkswagen, Ford, Opel.

"SOMOS ESPECIALISTAS"
• INYECCIÓN • GASOLINA • DIESEL
• FRENSOS Y DIRECCIONES
• MECÁNICA • ELECTRICIDAD
• REVISIÓN PRE I.T.V.

INCLUSO VEHÍCULOS JAPONESES Y AMERICANOS

REPARACIONES GARANTIZADAS
C/ Álvaro de Bazán, 6 - GETAFE
☎ 91 682 09 47 - Fax: 91 665 14 32

PEUGEOT EXPERT 2.0 HDI combi 5 v. año 2001. 7.215 euros. Para más información contactar a través de los teléfonos: 647608703 y 916812208.

MOTO GAGIVA FRECCIA vendo, 7 velocidades, todo de serie, 73.500 km., perfecto estado, ITV pasada, mejor verla. Precio: 1.000 euros. Teléfonos: 916829852 y 649691896.

SEAT IBIZA vendo. 5 p., todos los extras, año 2001. 7.215 euros. Para más información contactar a través de los teléfonos: 647608703 y 916812208.

TOYOTA LAND CRUISER, 5 puertas, vx, año 97, a/a, e/e, techo solar, manos libres, equipo de música mp3, alarma con mando a distancia, gancho de remolque y libro de

TU CASA EN BLANKASA.COM GESTIÓN INMOBILIARIA

www.blankasa.com

COMPRA - VENTA ALQUILER DE PROPIEDADES

AV. ESPAÑA, 5 GETAFE | ABRIMOS LOS SÁBADOS TODO EL DÍA | AV. GENERAL PALACIO, 10 ESQ. SAN VICENTE - GETAFE

TELS. 91 684 33 65 / 66 - 91 228 43 08 / 09

Somos la Agencia Inmobiliaria con más experiencia que le orienta, promueve y asesora en la venta o alquiler de su propiedad.

- ✓ Le ayudamos a fijar el precio
- ✓ Le asesoramos sobre los gastos e impuestos
- ✓ Informamos a los interesados
- ✓ Acompañamos a visitar su propiedad
- ✓ Realizamos a nuestro cargo la publicidad
- ✓ Le transmitimos las ofertas que se produzcan
- ✓ Conseguimos la financiación y avales necesarios
- ✓ Tramitamos las hipotecas y garantías de pago
- ✓ Preparamos los contratos y escrituras
- ✓ Administramos y revisamos sus alquileres

SI NO PUEDE VENIR... LLÁMENOS

disfruta getafe

Tienda Oficial del Getafe CF

Punto de encuentro de la marea azul



19 de junio. Esa fecha marcó un antes y un después en la historia del Getafe CF. El 19 de junio se culminaba un proyecto que había devengado en algo mucho más grande. El 19 de junio el equipo azulón entraba, por derecho propio y tras la gesta realizada en Tenerife, en la *Liga de las estrellas*, la más importante del mundo. Y parte de esos momentos de euforia que se respiraron en las últimas semanas de la pasada temporada, de esos deseos contenidos y de esas ganas de hacer historia, se perciben al entrar en la recién inaugurada Tienda Oficial del Getafe. En sus paredes se refleja esa ilusión desmedida que los aficionados llevaron al Coliseum durante los últimos partidos; de hecho, cuentan Ana y Elena, dependientas, "muchos vienen aquí a buscar en las fotos". Las paredes están repletas de momentos y jugadores que hicieron vibrar a la afición con Pachón o Michel pletóricos llevando a su equipo a la victoria: cada uno de los futbolistas del conjunto azulón ostenta su pedacito de gloria, su rincón dentro de un espacio reservado a los amantes del deporte local, que son muchos, porque el espacio es un hervidero de gente entrando y saliendo. Algunos a curiosear, "a gollear", como dice Elena, a ver qué se cuece y qué hay en la tienda del Getafe. Otros vienen con las ideas más claras y decididos a incorporar a su vestuario alguna prenda con el equipo de sus amores como emblema. Las camisetas oficiales, como no podía ser de otra forma, han sido lo más demandado por el aficionado, destacando la equipación azul por encima de la roja, que también ha gustado mucho; o de la blanca, la preferida por las chicas que también son firmes defensoras del Getafe y

quieren vestir sus colores. Tan sólo en una semana se vendieron más de doscientas elásticas, incluso "el primer día, veinte minutos antes de abrir la tienda, había gente esperando en la puerta", asegura Elena. Pero además de la vestimenta oficial del equipo se puede encontrar ropa de entrenamiento, pantalones cortos, chubasqueros, espinilleras, botas, gorras, mochilas, bolsas de deporte... todo lo necesario para que el acérrimo del fútbol y que además gusta de practicarlo, pueda sentirse por un momento parte de un equipo de Primera. Desde el euro que cuesta un *pin*, hasta los 55 de la camiseta oficial (50 si eres socio), hay una gran variedad de productos, que esperan ampliar próximamente con mecheros, ceniceros, llaveros o bufandas, entre otras ideas que bullen en la entidad, que sigue muy cerca la acogida de *su tienda*, de la mano de su presidente, Ángel Torres, que diariamente se acerca para ver cómo evoluciona. Anécdotas ha habido muchas, pero Ana y Elena recuerdan a un aficionado "que insistía en que si no teníamos la talla XXXXL de la camiseta del Getafe". De momento se tuvo que quedar con las ganas, pues sólo disponen hasta la XXL. Lo que sí está claro es que el Getafe ha despertado pasiones y que la marea azul que nació en el mes de junio no está dispuesta a dejar de lado a su equipo.

Raquel González

Tienda Oficial del Getafe CF
Camisetas y equipaciones azulonas
C/ San Eugenio, 5 (De 10 a 14 y de 17 a 20.30 h.)

ANTIGUO MERCADO DE GETAFE

Pza de la Constitución

Del jueves, 21 de octubre, al domingo, 31 de octubre
Teatro: *La casa de la guerra*

CENTRO DE ARTE CIUDAD DE GETAFE

(C/ Ramón y Cajal, 22. Teléfono: 916818212)

Hasta el jueves, 16 de septiembre; de lunes a viernes, de 17.00 a 21.00 h.
Exposición: *El bosque de piedra. Rollos y picotas de la provincia de Cáceres*

FACULTAD DE HUMANIDADES, DOCUMENTACIÓN Y COMUNICACIÓN

(C/ Madrid)

Del lunes, 18 de octubre, al sábado, 18 de octubre; de 9.00 a 21.00 h.
Exposición: *Balcones por la paz*
Del lunes, 25 de octubre, al miércoles, 3 de noviembre; de 9.00 a 21.00 h.
Exposición: *Carteles contra una guerra*

NASSICA

(Carretera de Andalucía, km. 17)

Jueves, 9 de septiembre, 21.30 h. y 23.30 h.
Música: Chicas de la Habana
Viernes, 10 de septiembre, 21.30 h. y 23.30 h.
Música: All Together Band
Sábado, 11 de septiembre, 21.30 h. y 23.30 h.
Música: Carita Boronska

TEATRO GARCÍA LORCA

(C/ Ramón y Cajal, 22. Teléfono: 916018974)

Sábado, 11 de septiembre, 20.00 h.; 3 euros
Música: Abanico Lírico
Domingo, 12 de septiembre, 20.00 h.; 3 euros
Teatro: *Esperando a Godot*
Viernes, 17 de septiembre, 20.00 h.; entrada libre
Música: Coral Adagio
Sábado, 18 de septiembre, 21.00 h.; 6 euros
Música: *Pasar del tiempo*
Domingo, 19 de septiembre, 12.00 h.; entrada libre
Títeres: *El caracol Manolón*
Domingo, 19 de septiembre, 20.00 h.; 6 euros
Humor: *Churro, mediamanga y...*
Miércoles, 22 de septiembre, 18.30 h.; entrada libre
Música: Coro Ricardo de la Vega
Jueves, 23 de septiembre, 18.00 h.; entrada libre
Música: Grupo de variedades Alhóndiga
Viernes, 24 de septiembre, 21.00 h.; 6 euros
Música: La Última Musa
Sábado, 25 de septiembre, 19.00 h.; 6 euros
Festival: VI Festival Benéfico Enfermos Alzheimer
Domingo, 26 de septiembre, 20.00 h.; 6 euros
Teatro: *Balada de los tres inocentes*
Viernes, 8 de octubre, 21.00 h.
Teatro: *Donde habita la fiera*
Sábado, 9 de octubre, 20.00 h.
Teatro: *En tierra de nadie*
Sábado, 16 de octubre, 20.00 h.
Teatro: *En el túnel, un pájaro*
Domingo, 17 de octubre, 20.00 h.
Teatro: *30 millones de gilipollas*
Sábado, 23 de octubre, 20.00 h.
Teatro: *Epigoni*

EXPOSICIONES

BALCONES POR LA PAZ
Hall de la Facultad de Humanidades, Documentación y Comunicación.
(Del lunes, 18 de octubre, al sábado, 23 de octubre; de 9.00 a 21.00 h.)
Autor: La Fábrica de Ideas
CARTELES CONTRA UNA GUERRA
Hall de la Facultad de Humanidades, Documentación y Comunicación.
(Del lunes, 25 de octubre, al miércoles, 23 de noviembre; de 9.00 a 21.00 h.)
EL BOSQUE DE PIEDRA. ROLLOS Y PICOTAS DE LA PROVINCIA DE CÁCERES
Centro de Arte Ciudad de Getafe
(Hasta el jueves, 16 de septiembre; de lunes a viernes, de 17.00 a 21.00 h.)
Contenido: Maquetas, carteles, fotografías y libros

FESTIVALES

VI FESTIVAL BENÉFICO ENFERMOS DE ALZHEIMER
Teatro García Lorca
(Sábado, 25 de septiembre; 19.00 h.)
Participantes: Kiko Tovar, Jairo, El Rictus, Eva Zanon, Tiempos del Sur y Compañía de Danza Endedans
Organizador: AFAL Getafe

HUMOR

CHURRO, MEDIAMANGA Y...
Teatro García Lorca
(Domingo, 19 de septiembre; 20.00 h.)
Intérpretes: Juaniki & Boto con Manu Feijoo e Iñaki Urrutia

MÚSICA

ABANICO LÍRICO
Teatro García Lorca
(Sábado, 11 de septiembre; 20.00 h.)
Repertorio: Zarzuela, ópera y música lírica
ALL TOGETHER BAND
Nassica
(Viernes, 10 de septiembre; 21.30 h. y 23.30 h.)
CARITA BORONSKA
Nassica
(Sábado, 11 de septiembre; 21.30 h. y 23.30 h.)
CHICAS DE LA HABANA
Nassica
(Jueves, 9 de septiembre; 21.30 h. y 23.30 h.)
CORAL ADAGIO
Teatro García Lorca
(Viernes, 17 de septiembre; 20.00 h.)
Dirección: Fernando Rodríguez Quiñones
CORO RICARDO DE LA VEGA
Teatro García Lorca
(Miércoles, 22 de septiembre; 18.30 h.)
Dirección: Eduardo García de Castro

GRUPO DE VARIEDADES ALHÓNDIGA

Teatro García Lorca
(Jueves, 23 de septiembre; 18.00 h.)
LA ÚLTIMA MUSA
Teatro García Lorca
(Viernes, 24 de septiembre; 21.00 h.)
PASAR DEL TIEMPO
Teatro García Lorca
(Sábado, 18 de septiembre; 21.00 h.)
Intérpretes: Grupo flamenco de Curro Cueto, Pedro Barahona y Carlos Orgaz

TEATRO

30 MILLONES DE GILIPOLLAS
Teatro García Lorca
(Domingo, 17 de octubre; 20.00 h.)
Autores: Mauro Estrialgo y Eloi Beato
Compañía: Siete Sin Telón Siete
BALADA DE LOS TRES INOCENTES
Teatro García Lorca
(Domingo, 26 de septiembre; 21.00 h.)
Autor: Pedro Mario Herrero
Compañía: Taormina
DONDE HABITA LA FIERA
Teatro García Lorca
(Viernes, 8 de octubre; 21.00 h.)
Compañía: Tejemaneje Teatro
EN EL TÚNEL, UN PÁJARO
Teatro García Lorca
(Sábado, 16 de octubre; 20.00 h.)
Autor: Paloma Pedrero
Dirección: Pancho García
Compañía: Hubert de Blanck
EN TIERRA DE NADIE
Teatro García Lorca
(Sábado, 9 de octubre; 20.00 h.)
Autor: Danis Tanovi
Dirección: Roberto Cerdá
Compañías: Teatro El Cruce, Serantes Kultur Aretoa y Teatro Arriaga
EPIGONI
Teatro García Lorca
(Sábado, 23 de octubre; 20.00 h.)
Autor: Esquilo
Dirección: Theodoros Terzopoulos
Compañía: Teatro Attis
ESPERANDO A GODOT
Teatro García Lorca
(Domingo, 12 de septiembre; 20.00 h.)
Autor: Samuel Becket
Dirección: Natividad Gómez
Compañía: La Paranoia de Thrastaravies Artes Escénicas
LA CASA DE LA GUERRA
Antiguo mercado de Getafe
(Del jueves, 21 de octubre, al domingo, 31 de octubre)
Compañías: Karlik Teatro y Animalario

TÍTERES

EL CARACOL MANOLÓN
Teatro García Lorca
(Domingo, 19 de septiembre; 12.00 h.)
Compañía: Los Títriflauticos

crucigrama

por el profesor del Val

HORIZONTALES: 1: El pasado verano, uno quemó árboles del Cerro de Los Ángeles. Local hostelero. 2: Gran extensión de agua salada. Río gallego. Fabulista griego. 3: Matar. Artículo femenino y plural. 4: Consonante. Si es para cual, indica semejanza. Mil. Cubre de oro. 5: Organización terrorista. Tostar. Al revés, líder en su especialidad. 6: Ca. La primera vocal. La tercera vocal. Al revés, tate. Preposición. 7: Ensalzar. Príncipe ruso. 8: Pecho. Unaa letra con nombre de baile que se repetirá muy a menudo en este crucigrama. Pronombre personal invertido. A la inversa, voz de mando. 9: Indica el lugar y el tiempo. Ni estas ni aquellas. Consonante con fama de tozuda. 10: Hasta la fecha, y en dos palabras, máximo goleador del Getafe CF en Primera División.
VERTICALES: 1: Pueden serlo de santos, pero también de futbolistas. Baile típico de muchas zonas españolas. 2: Al revés, santo. A esa capital castellana va la carretera que se enterrará a su paso por Getafe. 3: Isla griega. A la inversa, sin enfermedad. 4: Segunda vocal. Sociedad Anónima. Canse. 5: Al revés, fue el octavo pasajero en una conocida película. La más fina. Vocal repetida. 6: Tratamiento. Servicio de Información y Asesoramiento Juvenil. Consonante. 7: Palote. Dueña. Consonante. Conjunción latina. 8: Preso a la inversa. Dios del sol. Utilizo. 9: Consonante sinuosa. Quinientos. Mítico gigante que quiso asaltar el cielo. 10: Imprescindibles en las boleras. Ponga g y acertará. Afirmación. 11: Mueble. Cero. 12: Flor y nombre de mujer. Formar eras.

	1	2	3	4	5	6	7	8	9	10	11	12
1												
2												
3												
4												
5												
6												
7												
8												
9												
10												

SOLUCIONES: 1: INCENBIO. 2: MAR. 3: ASESNAR. 4: G. 5: TAL. 6: DORA. 7: INCENBIO. 8: BAR. 9: ESO. 10: MAR. 11: INCENBIO. 12: ROSA. 1: AMAR. 2: NAS. 3: TOLEDO. 4: SA. 5: AGOTE. 6: SA. 7: AGOTE. 8: SA. 9: AGOTE. 10: SA. 11: AGOTE. 12: ROSA. 1: AMAR. 2: NAS. 3: TOLEDO. 4: SA. 5: AGOTE. 6: SA. 7: AGOTE. 8: SA. 9: AGOTE. 10: SA. 11: AGOTE. 12: ROSA.

¡Los mejores ordenadores! ¡Los mejores precios!

975 €

162.226 ptas

3,40 GHz HT

200 Gb HD

1024 Mb DDR

COMPAQ

COMPAQ SR 1189 ES ORDENADOR

Procesador Intel® Pentium® 4 a 3,40 GHz Hyper Threading, 800 MHz velocidad bus frontal, 1024 Mb DDR-SDRAM, 200 Gb de disco duro, tarjeta TV, Módem preparado para V92, Interface 10/100, Tarjeta de vídeo NVIDIA GeForce FX 5200 (256 Mb) de memoria de vídeo, Grabadora de DVD 8x, Doble capa, Puertos Firewire y USB, Windows XP Home Edition, Software de grabación, Microsoft Works 7.5, Internet Explorer 6.5, Outlook, WinDVD.

Grabadora
DVD doble
capa



1299 €

216.135 ptas

3,06 GHz

60 Gb HD

512 Mb DDR

Grabadora
DVD

15,4"

COMPAQ

COMPAQ R3240 EA ORDENADOR PORTÁTIL

Procesador Intel® Pentium® 4 a 3,06 GHz con tecnología HT, Caché L2, 512 Mb de memoria DDR-RAM, 60 Gb de disco duro, Grabadora de DVD's, DVD+R/RW, Pantalla TFT de 15,4" WQGA, Tarjeta gráfica ATI MOBILITY RADEON 9200 64 Mb, Puerto Firewire, 3 puertos USB 2.0, 1 PC.I, Módem de 56 Kps, Tarjeta de red 10/100 Mbps, Windows XP Home, Microsoft Works 2002, Win DVD.

0,19 €

32 ptas

Cada copia 10X15

y además al revelar tu rollo de película o soporte digital, pide tu entrada 2x1 para Warner Bros. Park Madrid.

Promoción válida hasta el 30 de Septiembre de 2004 o hasta agotar las entradas 2x1. Promoción de carácter gratuito. La entrada 2x1 es canjeable hasta el 7 de Noviembre de 2004 según calendario del parque.



Media Markt Getafe,
Centro Comercial Capital M-50 (Sector 3),
Ctra Toledo Salida 16, Dirección M-50/Badajoz

Ofertas válidas del 9 al 11 de septiembre de 2004. Todos los precios incluyen IVA.

www.mediamaarkt.es

YO NO SOY
TONTO

Media Markt

EL MAYOR ESPECIALISTA DE EUROPA EN INFORMÁTICA, ELECTRODOMÉSTICOS, AUDIO-VÍDEO, FOTO Y CD'S

Intel, el logotipo Intel Inside e Intel Pentium son marcas registradas, Celeron, Speedstep y Centrino son marcas de Intel Corporation o de sus filiales en Estados Unidos.