

# Getafe Capital

AÑO III- NÚMERO 36

7 DE ABRIL DE 2004

50.000 ejemplares de distribución gratuita

## Medios de Comunicación

**Radio Getafe**, después de veinte años dedicada a la información local, pasa a emitir la programación de la COPE

Página 9



## Actualidad

### Semana Santa

Novedades en la procesión del Miércoles Santo

Página 3

## Cultura

### La comedia de las ilusiones

de Corneille, cierra el IX Festival Internacional de Teatro Clásico

Página 26

## ÚLTIMOS 2 PISOS

3 DORMITORIOS  
ZONA CENTRO  
C/ RICARDO DE LA VEGA, 8

**GRUPO IBERSOL**  
CONSULTING Y GESTIÓN INMOBILIARIA  
C/ Madrid, 57 (Local) - Getafe

Telf.: 91.695.45.97

## SUPLEMENTO DE ECONOMÍA

► **Entrevista a Manuel Ruiz Morales**, consejero delegado de Soto e Hijos

► **Las inmobiliarias analizan el aumento de los precios de la vivienda usada**

► **Leve descenso del paro en el mes de marzo**



Páginas 13 a 20

El Getafe CF lucha por el ascenso a falta de once jornadas

# El sueño es posible



“Aún hay treinta y tres puntos en juego y no va a ser fácil”, pero Ángel Torres, presidente del club, está convencido de que el sueño es posible, de que hay serias opciones para que el Getafe CF suba a la Primera División del fútbol nacional: “Hay un buen equipo y podemos estar ahí arriba”. Él es uno de los pocos que ha confiado ciegamente en sus posibilidades, y ya en septiembre decía que el conjunto azulón era un serio aspirante a subir de categoría. Siete meses más tarde, el Getafe está situado a cuatro puntos, apenas una victoria y un empate, del tercer puesto de la clasificación, que da derecho al ascenso. Después de haber derrotado al Las Palmas por un rotundo 3-0, el equipo se enfrentará el próximo fin de semana al Levante, líder destacado de la categoría, aunque, como dice el presidente, “si perdemos, tampoco es definitivo” porque todavía quedarían once partidos por jugar.

Página 24

Administración y asociaciones velan porque los mayores estén protegidos

## Ancianos en soledad

Cerca de 17.000 ancianos moran en el municipio, y de ellos, 3.000 superan los 75 años. Son los lla-

mados *mayores frágiles*. Algunos de ellos viven solos y como Milagros —una mujer de 85 años que ha abierto las puertas de su domicilio a GETAFE CAPITAL— hacen uso de servicios como el de teleasistencia de Cruz Roja, que, afirma, le ha permitido sentirse algo más segura en sus días de soledad. Una voluntaria la visita cada mes para comprobar el buen funcionamiento del sistema y charlar un rato. Es sólo la punta del iceberg de un entramado de solidaridad que va más allá de los servicios sociales que genera la Administración. Asociaciones y ONGs redoblan esfuerzos para proveer a los ancianos de lo que más falta les hace: compañía, comprensión y cariño.

Páginas 6 y 7

### ACTUALIDAD

► **Homenaje a Domingo Gil**: una exposición póstuma recopila la obra del artista

Página 4

### REPORTAJE

► **Cerca de una decena de corales sacian la pasión por cantar de los aficionados**

Páginas 10 y 11

**COMPRA UN FIAT PUNTO O UN FIAT STILO  
Y NO PAGUES HASTA MAYO DE 2005.**

Fiat STILO.  
• ABS + EBD.  
• 6 airbags.  
• Dualdrive.



Fiat PUNTO.  
• ABS + EBD.  
• 2 airbags.  
• Dualdrive.



**CON FIAT NUNCA TE EQUIVOCAS.**

Concesionario Oficial:  
**RAMARGO, S.A.**

Oca, 13.  
Tel. 91 471 74 63.  
Doctor Esquerdo, 166.  
Tel. 91 552 37 05.  
Camino de Vinateros, 3.  
Tel. 91 439 58 00.  
Avda. de Santa Eugenia, 4.  
Tel. 91 332 70 50  
MADRID.  
Ctra. Andalucía, Km. 12,900  
Tel. 91 665 31 20  
GETAFE.

**FIAT**

Información en su concesionario Fiat de las condiciones. Oferta válida hasta 30/04/04 no acumulativa con otras. Sólo para unidades en stock. Consumo medio (litros/100km): Emisiones de CO2 (g/km): Getafe Punto de 4.3 a 6.3 / 146 / 178 a 197. Getafe Stilo de 4.2 a 6.3 / 146 a 192.

## Getafe Capital

Edita

**Director editorial**  
Jesús Caldeiro

**Director**  
Santiago Erice

**Director adjunto**  
Emilio Fernández
**Redacción**
 Noemi Moyano  
Raquel González  
Susana Sobrino  
Santiago Ycierra

**Colaboradores**  
Roberto de la Fuente  
Enrique Sánchez
**Diseño**

Camaleón Publicidad

**Maquetación**
 Mamen Fernández  
Lucía Núñez
**Fotografía**

Pablo Cabellos

**Jefe de sistemas**

Javier del Val

**Publicidad**
 Camaleón Publicidad  
Mario Segundo
**Director de publicidad**

Jesús Salazar

**Coordinación de publicidad**

Nayra Ortiz

Tel.: 91 601 03 94

e-mail:

publicidad@getafecapital.com

**Redacción**
 C/ Madrid, 65 - 2º Centro  
28901 Getafe (Madrid)

Tel. y fax: 91 683 30 92

e-mail:

redaccion@getafecapital.com

**Imprime**

DISTASA

**Distribuye**
 Atenea Publicidad  
Tel: 91 696 16 80
**Depósito legal:**

SE-3867-2002

Getafe Capital no se hace necesariamente solidario de las opiniones vertidas por sus colaboradores en los artículos firmados. Prohibida la reproducción por cualquier medio o soporte de los contenidos gráficos o escritos de esta publicación, en todo o en parte, ni aun citando la fuente sin permiso del editor.

www.getafecapital.com

# En busca del paraíso

**E**l equipo de fútbol del Getafe se empieza a creer que alcanzar el paraíso de la Primera División es posible. Los aficionados siguen sin acudir al estadio, pocas entradas han sido tan flojas a lo largo de la temporada como la del último partido ante el Las Palmas, pero la fe mueve montañas e incluso se ve buen fútbol en el Coliseum Alfonso Pérez, hasta el punto de que, en el citado partido Cubillo, se permitió el lujo de transformarse en Maradona y marcar *un gol de película* tras sortear a cuantos defensas intentaban cerrarle el paso en su imparable carrera hacia la portería contraria. Otro deportista getafense que ha rozado el paraíso con los dedos ha sido David Amores, recientemente proclamado campeón de España de jiu-jitsu por tercer año consecutivo.

La búsqueda del paraíso también es la protagonista de la Semana Santa. Para unos, la mayoría, predomina el componente lúdico de la festividad, lo que les llevará a trasladarse al mar o la montaña en pos de un lugar de asueto donde desintoxicarse del trabajo y el estrés cotidianos. Para otros, los de fe católica más profunda, la Semana Santa es sinónimo de recogimiento y piedad, y ellos serán los que acudan a las no demasiadas ceremonias religiosas programadas en el municipio. En ambos casos, espiritual o material, la búsqueda del paraíso condiciona la existencia de importantes y numerosos sectores sociales.

En el paraíso no se encuentran, precisamente, los ancianos que, no deseándolo, viven solos. Administración, voluntarios y ONGs intentan paliar su situación con diversas iniciativas, pero éstas nunca son suficientes, siempre se puede hacer más. La realidad, fruto de los cambios sociales de los últimos años, se impone planteando nuevos retos y la situación de la Tercera Edad es uno de ellos. Desde los

poderes políticos local, autonómico y nacional se debe empezar a *coger el toro por los cuernos*, superar el mero parcheo para aliviar los efectos más sangrantes del envejecimiento de la población, y ofrecer soluciones de justicia que vayan más allá de la caridad.

Los cambios que se han producido en Radio Getafe —desde su frecuencia ha pasado a emitirse la programación de la cadena COPE y muchos de sus trabajadores han sido despedidos— son un ejemplo más de que, pese a su proliferación, los medios locales tampoco viven en el paraíso. Los expertos ya utilizan palabras como saturación del mercado o falta de rentabilidad, y eso no es preludio de noticias agradables.

Otro sector económico en dificultades es el de las inmobiliarias y el de la vivienda de segunda mano. CAPITAL GETAFE ha hablado con algunos de los más conocidos profesionales que operan en el municipio, y de sus palabras se deduce que no es oro todo lo que reluce en la *burbuja de la vivienda*.

Y una última reflexión sobre quienes intentan imponer como sea el paraíso en la tierra, que, por desgracia, cada día actúan más cerca de Getafe (Madrid, línea del AVE, Leganés). Su fe les impulsa a cometer atrocidades en una guerra santa que tras su propia inmolación, están convencidos, les llevará al paraíso. No parece importarles el reguero de sangre y dolor que dejan tras de sí. Todo vale para satisfacer sus deseos de venganza contra unos gobernantes que mandaron bombardear y ocupar lejanos países en el Oriente Medio, también, paradójicamente, en nombre de un supuesto paraíso futuro con democracia, sin armas de destrucción masiva, sin un tirano oprimiendo a su pueblo y sin terrorismo. La búsqueda del paraíso puede alumbrar los sueños más hermosos, pero también es capaz de crear monstruos.

## cartas al director

### Surgió lo que muchos intuíamos

El pasado día 11 los madrileños sufrieron el ataque terrorista más sangriento de toda la historia de España, la masacre más terrible que se ha cometido en Europa desde la Segunda Guerra Mundial. Fue algo que

conmocionó al mundo y en especial a los españoles, que se horrorizaron ante tanta barbarie.

Los once millones de españoles que se manifestaron en España y entre ellos los dos millones trescientos mil

que se manifestaron en Madrid, preguntaban el porqué, quién había sido y cuáles habían sido las causas que habían provocado un golpe terrorista de tal magnitud. Nos decían que era ETA, pero algunos pensábamos que, a pesar de que ETA no tiene escrúpulos para matar, era demasiado fuerte para ella, porque con este acto podía ser enterrada la propia organización en la misma tumba de los cadáveres que ella habría producido. Muchos españoles intuíamos que podía ser el terrorismo islámico como consecuencia del apoyo de nuestro Gobierno a la guerra de Irak. Sabíamos que estábamos en el punto de mira del terrorismo, teníamos conocimiento de ello porque la propia organización terrorista ya lo había anunciado; lo que no sabíamos era dónde y cuándo se iba a producir. ¿O es que somos tan ingenuos los españoles que no nos creíamos las amenazas de los fanáticos terroristas de Al Qaeda?

La política exterior de los Estados Unidos está convirtiendo al mundo

en un polvorín; hacen y deshacen lo que quieren y ponen y quitan gobiernos a su medida y antojo. Nos dijeron que con la guerra de Irak y la eliminación de Saddam Hussein el mundo viviría mejor y se acabarían los conflictos y las guerras de todo el Oriente Medio. ¿Alguien puede creerse que ahora vivimos más tranquilos con todo lo que está pasando en Irak, lo que pasó el 11-M en Madrid y lo que está pasando estos días en Israel?

Todas estas preguntas que se hacían los españoles el día de la manifestación las hallaron el mismo día de la reflexión, analizaron el porqué se había producido contra España, y cuáles eran las causas de ello. Esto les llevó a recuperar la memoria de un año anterior, cuando el 90% de ellos se manifestaba en contra de la guerra de Irak. Entonces, el señor Aznar no escuchó a los españoles, y ahora los españoles estaban dispuestos a que escuchara el veredicto que habían sacado de su propia reflexión.

Joaquín García Mayo

**CARTAS AL DIRECTOR.** Para colaborar en esta sección enviar una carta a la redacción de Getafe Capital o a través del e-mail: redaccion@getafecapital.com. Es imprescindible que los textos destinados a esta sección estén firmados y que conste el domicilio, teléfono y número de DNI de sus autores.

**FE DE ERRATAS.**

En la información publicada en el número 35 de GETAFE CAPITAL referente a la presentación de un expediente de regulación de empleo en la fábrica de Valeo en Villaverde, se aseguraba que éste afectaba a los 173 empleados del área de escobillas y pintura. En realidad, éste es el área cuya producción se quiere suprimir y el expediente afectará 173 puestos de trabajo, pero no necesariamente de escobillas y pintura, sino del total de la plantilla de Valeo Sistemas Electrónicos.

### la viñeta de Joancaró

\*El Alcalde propone la instalación de quioscos de venta de perritos calientes\*



La Hermandad del Patriarca San José organiza la procesión del Miércoles Santo

## Un año preparando la Semana Santa

A punto de cumplir el medio siglo desde que fuera fundada en la primavera de 1956, la Hermandad del Patriarca San José lleva todo el año preparándose para una nueva Semana Santa, en la que sacarán a la calle los tres pasos tradicionales: el Cristo del Rescate, el Cristo de la Buena Muerte y la Virgen de la Esperanza, por ese orden. Como ya es habitual, el Miércoles Santo, a partir de las ocho y media de la tarde, recorrerá en procesión las calles del centro de la localidad saliendo del colegio de los Escolapios. “Desde la pasada Semana Santa hemos realizado 23 juntas ordinarias, prácticamente dos al mes —asegura Francisco Ignacio Barrio, presidente de la hermandad—. Siempre hay algo que hacer e ideas nuevas que dar”. Fruto de ese trabajo son las novedades que presentan para esta edición. “Hemos conseguido una de nuestras viejas pretensiones, que es hacer un estandarte que identifique a toda la hermandad. Tiene cuatro metros de alto, con una forma que se llama *de bacalao*, triangular, y está todo bordado en oro con fondo negro. Tiene también un medallón con una pintura que encarna a San José, patrón de la hermandad, y el escudo que nos representa, que algunos cofrades llevarán bordado en el capuchón”. Igualmente, han finalizado la reparación de las tres carrozas, a la vez que las monjas del Cerro de los Ángeles han restaurado la imagen del Cristo de la Buena Muerte; “tenía algunos problemas en la cruz, y también en el brazo. Además, los pies y las rodillas estaban bastante desgastados”.

Para las reparaciones y cambios, que se han hecho a lo largo de estos meses, como en el caso del estandarte que han modificado también en el paso del Cristo de la Buena Muerte, han contado con la colaboración de cofrades y amigos. “En la peregrinación que hicimos a Caravaca, una cofrade se comprometió a bordar uno nuevo y el medallón del centro, que en este caso sí representa al crucificado, lo ha pintado un vocal de la junta directiva”, agradece Francisco Barrio.

### Nuevos estandartes

A estas mejoras se añaden la renovación de los faroles que acompañan cada imagen, “que eran de hierro y pesaban mucho, lo que provocaba que la procesión se parase en varias ocasiones a lo largo del recorrido”. Los han sustituido por unos de aluminio “gracias también a otro cofrade”. Aunque les ha quedado una espinita clavada: “Quería haber formado para este año la banda de tambores con los niños del colegio de

los Escolapios, pero no ha podido ser. Sin embargo, quiero que la gente de Getafe sepa lo que es eso, y la Cofradía de las Siete Palabras y el Silencio de Logroño va a traer un autobús lleno de niños que van a desfilar entre dos de los pasos. Es un sacrificio, puesto que al día siguiente lo hacen también en su tierra”. Como todos los años, la banda de la Cruz Roja abrirá la procesión, en la que esperan la participación de al menos 100 cofrades, de los 565 que componen la hermandad, que ha crecido en más de medio centenar a lo largo de este año. Estarán acompañados también de la banda de Fuensalida, que tradicionalmente viene a Getafe el Miércoles Santo.

Raquel González



### ACTOS SEMANA SANTA

#### MIÉRCOLES SANTO (7 DE ABRIL):

20.30: Procesión organizada por la Hermandad del Patriarca San José

#### JUEVES SANTO (8 DE ABRIL):

Cerro de Los Ángeles  
18.00: Celebración de la cena del Señor  
24.00: Hora Santa

#### VIERNES SANTO (9 DE ABRIL):

Cerro de Los Ángeles  
12.00: Vía Crucis por la explanada  
17.00: Celebración de los Santos Oficios

#### SÁBADO SANTO (10 DE ABRIL):

Cerro de Los Ángeles  
23.00: Vigilia pascual

#### DOMINGO DE RESURRECCIÓN (11 DE ABRIL):

Cerro de Los Ángeles  
13.00: Santa Misa

## El Centro Cívico El Bercial celebrará la Semana del Libro del 19 al 27 de abril

Un gran mural con reseñas literarias ubicado en el *hall* del Centro Cívico El Bercial indicará que ha dado comienzo por quinto año consecutivo la semana del libro en el barrio. Bajo el título *Un menú muy literario*, los vecinos podrán rellenar una cuartilla con sus recomendaciones y adherirla en un espacio reservado para ello. Esta iniciativa es una de las consolidadas en la batería de actividades que desde hace cinco años se desarrollan por estas fechas, coincidiendo con el Día Mundial del Libro, el 23 de abril. Desde el 19 al 27 del mismo mes, cine, teatro, cuentacuentos, veladas poéticas, presentaciones, salidas culturales y solidaridad con los más desfavorecidos completarán la oferta cuyo fin es acercar el mundo de la lectura al ciudadano. Entre las novedades para esta ocasión, se incluye la presentación del libro *Monólogos de mujer* (22 de abril a las 18.00 horas, en el salón de actos), obra de relatos cortos escrita por Gloria Bruno, profesora de la escuela de adultos. El Centro Cívico El Bercial es el único de la localidad que desarrolla esta propuesta de forma independiente, tal como señala el coordinador José Carlos Jiménez, quien destaca la participación registrada estas jornadas. Ésta irá teñida desde el primer día y has-

ta el jueves, 22, por la ayuda que se prestará a la ONG Libros del Mundo, a través de dos propuestas: Libros para Colombia y el mercadillo de libros solidarios. En la primera, se habilitará un puesto de recogida de volúmenes para que la ONG dote de ejemplares a bibliotecas del país sudamericano. “Pretendemos que no sólo se recoja el libro, sino que también se colabore con un euro para ayudar en los gastos de envío que son costosos”, apunta Jiménez. En el mercadillo, el remanente de títulos repetidos con los que cuenta la ONG serán vendidos al público por el simbólico precio de un euro. La sesión de cuentacuentos *Irene en Centroamérica* (20 de abril, a las 17.30 horas, en la biblioteca), la proyección de la película de dibujos *Simbad el marino* (21 de abril, 17.00 horas, en la biblioteca), una excursión al barrio de Chamberí (24 de abril, 10.30 horas), la representación de *Sublime decisión* de Mihura (25 de abril, 18.30 horas, en el salón de actos) y la velada poética a cargo de la Escuela de Adultos (27 de abril, 17.00 horas, en el salón de actos) son el resto de citas organizadas que buscan “tocar todos los palos y llegar a todos los segmentos de la población”, apostilla el coordinador del centro. N.M.

## crónicas municipales

# Perritos calientes

¿Han estado alguna vez en Manhattan? Yo tampoco. Pero seguro que, si han visto alguna de Woody Allen, habrán admirado esa cosmopolita isla vigilada por rascacielos y cuya estampa tristemente recorrió el mundo tras los atentados del 11-S. El Empire State, el Museo Metropolitano, Central Park, Broadway, Times Square... y tenderetes de comida rápida a cada paso. Con succulentos perritos. Perritos calientes. Un icono de la ingesta basura que allí se presenta como auténtica obra de arquitectura capaz de generar los más insólitos chorretones de salsa de tomate, mahonesa, mostaza, mezclado con tropezones de cebolla, pepinillo...

Aunque el *boom* por imitar el *american way of life* quedó atrás, una proposición del Gobierno municipal nos hermanará con el pueblo americano, que tan idolatrado ha sido en los últimos tiempos por el ahora presidente en funciones de la nación. La instalación de cuatro (de momento) chiringuitos (que se note que somos españoles) de venta de perritos calientes en zonas peatonales del casco urbano de Getafe será una realidad que, dejando a un lado chascarrillos, esconde un fin social, pues creará puestos de trabajo dirigidos a personas desfavorecidas. La fricción por esta iniciativa, que resaltaba en el orden del día del último pleno ordinario, pronto estuvo servida y se trasladó a la sesión en forma de discusión técnico jurídica difícil de seguir.

Así que, mejor simplificar posturas. Las huestes de José Luis Moreno aportaron una serie de enmiendas al proyecto presentado por PSOE e IU, el cual contempla conceder a una empresa la explotación de los quioscos con la condición de que se valgan de personas en situaciones económicas o laborales extremas. La oposición reclamó ceder la regencia directamente a éstas, y saltarse a los intermediarios, por lo que en la comisión correspondiente (paso previo en el que se tratan los puntos llevados a pleno) votaron en contra a fin de que se modificaran los criterios de adjudicación. A partir de aquí, el debate. “De vez en cuando no hacen los deberes (...). Y luego se dan cuenta de que votan en contra de que las personas con difícil reinserción no se integren”, intervino Laura Lizaga, portavoz de IU, quien consideró las salvedades expuestas por los populares como inauditas, “porque una persona necesitada no tiene capital para acceder a ello, por lo que hay que buscar fórmulas”. Santos Vázquez, por el PSOE, afianzó la argumentación de su colega de corporación aduciendo que “coje a un pobre que va a ganar unos euros por el trabajo pero que va a tener que pagar equis millones por el negocio”, para sentenciar jocoso “ni en su mundo de *España va bien esto cuela*”.

José Luis Vicente, por el PP, no se amedentró. “Lo que tampoco cuela es que saquen un pliego para que los adjudicatarios sean hermanitas de la caridad”, respondía. “Esto parece una broma”, se decían unos a otros, alucinados de que un problema que no había surgido con proposiciones similares sobre puestos de melones o helados, naciera de repente con los dichosos perritos calientes. Al final, los perritos derivaron en discusiones sobre políticas sociales (“me fastidia hablar de caridad”, esto es economía social, oportunidades, subrayaba ofuscada Lizaga) y sobre paridad (la enmienda del PP incluía que al menos el cincuenta por ciento de las concesiones fueran para mujeres, a lo que Santos replicó: “¿Y si se presentan cuatro señoras, sólo se contrata a dos...?”, “¿qué me cuenta de paridad?”, “¿te cuento el último Gobierno?...”).

De corazón, tiemblen. Pero no por las futuras indigestiones de perritos, sino porque si unos *hot dogs* dan tanto de sí, prepárense para la próxima en ciernes, ya anunciada por el alcalde: reciclar vagones de RENFE para albergar un quiosco, un puesto de la ONCE y una cafetería. ¿Cómo? Remodelando su interior, integrándolos en el mobiliario urbano y dejándolos abiertos para que desde dentro se contemple el devenir de la ciudad, mientras se toma un café y se charla. Continuará...

Noemi Moyano

La exposición de la obra de Domingo Gil pretende ensalzar la figura del artista fallecido en septiembre

## En recuerdo de “un hombre del Renacimiento”

Sus amigos de la Asociación La Nueva Gran Piña y de la Casa de Extremadura le recuerdan como “un hombre del Renacimiento”. “Si hasta quería sacar un tratado de óptica” que echaría por tierra lo formulado hasta ahora, interviene José Luis Vázquez, de La Nueva Gran Piña. Pero sus palabras no están cegadas por la pasión que embarga cuando hay que hablar de un ser querido. La admiración que profesan a Domingo Gil supera a su faceta de artista y se acomoda en la personalidad del extremeño (de Torrejón de Ardoz, Cáceres) afincado en Getafe y fallecido el pasado mes de septiembre. “Una persona capaz de enraizar” coinciden. Sentados en una de las mesas del bar Plaza—donde cada mañana Gil acudía a tomarse su café—hablan de él, dando la impresión de que aún se encuentra participando de sus charlas. Un recuerdo vivo que cobró fuerza en el momento que se plantearon organizar un homenaje a su figura. Surgió de forma espontánea y natural a los pocos días de la pérdida y les ha llevado a hacer un ejercicio de investigación y de recopilación de la obra del artista que se encontraba desperdigada en su estudio, las casas de sus familiares y su pueblo natal, entre otros lugares. “Ayer nos mandaron de su pueblo dos obras inéditas en fotografía, una gitana bailando y un aquelarre que datan de 1958”. Eran los inicios del artista, donde se apreciaba una pintura “fuerte, oscura, de contraste”, distinta a sus creaciones posteriores pero de indudable valor para la catalogación y estudio de su obra.

### Pinturas, dibujos y proyectos escultóricos

Compilar su trabajo se presentaba como una ardua empresa, pero contaban con meses hasta que llegara su aniversario, momento en el que querían hacer público su reconocimiento. Sin embargo, la posibilidad de resaltar la estampa de Gil, fue barruntada de forma paralela desde el consistorio que finalmente, y viendo lo avanzado del proyecto surgido, decidió enrolarse en él. La única salvedad es que se adelantaban las fechas a fin de que la iniciativa coincidiera con el veinticinco aniversario de los ayuntamientos democráticos, cuentan José Manuel Vázquez, concejal de Cultura y Julián Puerto, director del teatro Federico García Lorca. Porque el autor de obras escultóricas como la estatua del alcalde Arroyo y el obispo también fue político, un ejemplo que convence de su naturaleza polifacética. Finalmente, cuarenta cuadros

(paisajes, bodegones, retratos y desnudos), ocho proyectos escultóricos, diecisiete instantáneas de esculturas, diez dibujos y demás obras en papel fotográfico estarán listos para ser expuestos a partir del 15 de abril y hasta el 6 de mayo en la antigua Fábrica de harinas. “Es un bohemio, un pensador, una autoridad en el arte. Esto es un reconocimiento a su situación, porque en realidad no vivió del arte, no tuvo el tiempo suficiente para disfrutar de ello. Nosotros queremos que la familia por lo menos pueda recordarlo”, apunta las razones del homenaje Martín Sánchez, de La Nueva Gran Piña.

### Entregado a la localidad

A esta asociación se unió en 1991 con un brillante discurso—caló tanto entre sus compañeros que aún lo recuerdan admirados—, cuando ya era miembro de la Casa de Extremadura. Para Pedro Aparicio, presidente de la Casa “este trabajo deja en relieve la capacidad artística de Domingo Gil” y sólo debe ser el punto de arranque “para el estudio de toda su obra y el desarrollo de muchos de sus proyectos”. Porque Gil amaba Getafe. Él “siembra”, señala José Luis Vázquez, que parafrasea a su viejo amigo, “sería capaz de donar con tal de dejar obras y que se me conociera en Getafe”, decía más de una vez. En este punto, le sobreviene una anécdota pasada, cuando inmerso en su serie de esculturas para el pueblo le abordó el concejal de Cultura de Leganés, prometiéndole “el oro y el moro” por sus ornamentaciones para la localidad. Gil fue categórico, mientras no acabara con los proyectos en su ciudad no quería comprometerse a nada. Y fueron muchas las ideas inconclusas de las que se guardan bocetos que podrán ser descubiertos por el público: la puerta de Getafe, el agricultor, “una fuente impresionante”, un homenaje a Silverio Lanza... Entre las curiosidades que se encuentran, destaca el diseño del vestido de novia y la ropa interior de una pariente suya que trazó con un bolígrafo negro y del que se mostrará la fotografía. “Tenía una gran virtud”—añade Martín—, “es que sabía dibujar, era un gran dibujante y un gran pintor”.

Noemi Moyano

### Exposición de la obra de Domingo Gil

Centro de Arte Ciudad de Getafe  
Desde el jueves, 15 de abril hasta el jueves, 6 de mayo

## Renfe privatiza la venta por taquilla en Las Margaritas



El 1 de abril, el SFF y CGT realizaron un plantón informativo en la estación de Las Margaritas, coincidiendo con la llegada de la nueva subcontrata. El problema denunciado es que Renfe externalice un servicio rentable como la venta directa de billetes en Las Margaritas, con casi 36.000 euros de recaudación media al mes “y un potencial aumento de viajeros ante actuaciones urbanísticas como El Bercial”, comenta Juan Francisco Sánchez, del comité de empresa Madrid C-4 de Renfe. Los sindicatos temen que el convenio firmado pudiera dar a la subcontrata un por-

centaje de la recaudación en taquilla: “puede que sólo sea una coincidencia, pero el 1 de abril las máquinas de autoventa estaban fuera de servicio”, asegura Sánchez. Para el martes 6 querían presentar una denuncia ante la Inspección Provincial de Trabajo de Madrid por incumplir el acuerdo 2 del actual Expediente de Regulación de Empleo, en vigor hasta el fin de 2004, por el que no se pueden externalizar servicios ocupados por personal de Renfe. De las cinco estaciones de Cercanías en el municipio, tres (Sector III, El Casar y Las Margaritas) ya están privatizadas. S.S.

## Homenaje a los capitanes de la Unión Militar Democrática

Los miembros de Unidad Cívica por la República consideran que los capitanes de la Unión Militar Democrática (UMD) son “los grandes olvidados” por lo que han organizado un homenaje que se celebrará en la residencia de estudiantes Fernando de los Ríos el domingo, 25 de abril a las 12 de la mañana. Después de veinticinco años, con esta iniciativa se reivindica que a la amnistía política que recibieron los nueve detenidos en el pacto de la transición, se una el reconocimiento profesional que les permita la vuelta a los cuarteles. “No podemos olvidar que en nuestro país este grupo de intelectuales militares abrazaron la democracia y la libertad”, señala Agustín Clemente, uno de los organizadores. Excepto el capitán

Otero, invitado a la conmemoración de la Revolución de los claveles en Portugal, el resto de reconocidos asistirán al evento que será presentado por César Navarro. Un recorrido por la trayectoria de la UMD a través de los testimonios de personalidades de la época, responsables políticos e intelectuales completan el acto.

Previamente, el 14 de abril, se inaugura el primer Ateneo republicano en la localidad situado en Getafe Norte, con la voluntad de que sea el primer paso para un proyecto mayor, que permita establecer un local en cada barrio y concluya con la apertura de una Casa del Pueblo. “Queremos que sea un lugar de discusión alternativo, de encuentro”, concluye Clemente. N. M.

pisos

locales comerciales

plazas de garaje



## Garantía de calidad

C/ Madrid, 65 - 1º Derecha - 28901 Getafe - Teléfono: 91 695 58 59 - Fax: 91 695 08 56  
email: const.garcia@terra.es

# Nueva tarjeta Club Bulevar



**Hazte socio del Nuevo Club Bulevar y disfruta de descuentos todo el año. Acércate al Stand situado en la plaza de La Fuente o a la gerencia del Centro Comercial y solicita tu tarjeta del Club Bulevar. Stand promocional del 29 de Marzo al 3 de Abril y del 12 al 17 de Abril. Horario: De lunes a jueves de 18 a 21 horas. Viernes y sábados de 11 a 14 horas y de 18 a 21 horas.**

## tiendas colaboradoras



## CTRA. GETAFE-VILLAVERDE, S/N (GETAFE NORTE)

- GRATUITO y CUBIERTO de 1.500 plazas.
- AUTOBUSES Líneas 3 · 443 · 448 · 488.
- METRO "Los Espartaes".
- TREN DE CERCANÍAS C-4 (parada Margaritas).
- FARMACIA abierta todos los días del año.

Centro Comercial Bulevar Getafe.  
**Vivir Getafe. Vivir tu Centro.**

Una intensa labor de voluntariado cubre las necesidades de algunos de los mayores del municipio

# Aliviando la soledad

Milagros bromea contestando a lo Lina Morgan: "Tengo treinta y tantos..." Pero sólo es eso, una broma, que es destapada por su lento caminar y las arrugas que surcan su rostro y manos. Al final, se confiesa: "Tengo 85 años". Según el argot utilizado en los servicios sociales, esta toledana vecina de Getafe representa el arquetipo de los

considerados mayores frágiles, aquellos que superan los 75 años de edad. Es únicamente una parte del colectivo de ancianos que puebla el municipio y cuya cifra asciende a 17.000. Pero aún hay una particularidad: Milagros vive sola, situación que comparte con alrededor de 3.000 *viejitos* más.

Lo que más preocupa a los agentes involucrados en este ámbito es la decrepitud de las relaciones humanas que muchos ancianos sufren, sobre todo los que viven sin compañía. Desde distintos frentes: Administración local, Cruz Roja, Cáritas parroquiales o asociaciones como ACOPETE, una legión de voluntarios se afanan por hacer la existencia más llevadera a los abuelos del pueblo.

Desde hace poco más de medio año, en torno a cien jubilados y pre-jubilados recuperan a otros tantos (mermados por algún problema físico o de salud, o simplemente menos vitalistas) a la vida. Van a sus casas y les animan a salir a la calle, les acompañan al centro cívico para que puedan hacer actividades, charlan con ellos... Una perla de la solidaridad entre coetáneos. "La verdad es que está teniendo muy buenos resultados, tanto para los mayores frágiles como para los voluntarios", subraya la concejala de Servicios Sociales, Mónica Medina. En la Parroquia de San Sebastián se centraliza la labor desplegada por Cáritas, que, al igual que otras entidades sin ánimo de lucro, intenta cubrir los huecos que deja la Administración. "Hay gente que a lo mejor tiene las necesidades económicas cubiertas con sus pensiones, sus casas..., pero nos damos cuenta de que en la medida que se hace mayor surgen necesidades que familiares y vecindad no cubren", explica Jesús Sánchez, responsable del Programa de Comunicación de Cáritas.



Milagros, a la derecha, es usuaria del servicio de teleasistencia de Cruz Roja. En la fotografía aparece acompañada por Felipa, la voluntaria de esta organización que la visita regularmente.

Desde Cruz Roja, cinco personas visitan periódicamente a vecinos de este colectivo. Conversar, jugar a las cartas o acompañarles al banco a realizar gestiones son algunos de sus cometidos. "Intentamos hacerles la vida un poco más agradable. Ser como la vecina de enfrente cuando ella salía, a quien poderle contar sus cuitas, que le ponga al día de lo que pasa y le escuche, que no pierdan el contacto humano", apunta Luis Muela, presidente de la ONG. En su opinión, si el mayor aún se puede manejar en casa, perfecto. Únicamente, reitera una salvedad, "que no esté solo. Llámenos a nosotros, al Ayuntamiento, pida lo que tenga que pedir, a sus hijos también", prosigue Luis, quien sostiene la necesidad de que los hijos y nietos no esperen a que su padre o abuelo soliciten ayuda sino que se anticipen. "Que ninguna persona mayor tenga que morir sola", sentencia.

## Casos latentes

Pero, ¿qué ocurre con las historias que no se detectan? Son en su mayoría casos *latentes*, difíciles de localizar y que remiten a personas con déficit de comunicación y compañía. Según el presidente de Cruz Roja, "en el campo de los mayores, sabemos que hay muchísimos más problemas de los que aparecen, que hay mucha gente que no mantiene contactos personales". Una soledad que a veces no se debe interpretar en el sentido estricto de la palabra. Es más una carencia moral en la que voluntaria o involuntariamente pueden caer algunos ancianos. Es la que

## El número de bombillas

El curso pasado, veintiséis voluntarios (en su mayoría mujeres, de entre 40 y 50 años) ayudaron a 250 personas a través del proyecto de Cáritas Atención integral a personas mayores, que se valió de un exiguo presupuesto de 257,69 euros. "Más que otro tipo de ayuda demandan compañía", añade Jesús, que a fuerza de tratar con ancianos ha formulado su propia teoría. "Ves que existen demandas y no nos damos

cuenta. Una cosa curiosa, en la que compruebas enseguida si hay o no este tipo de relación, es cuando entras a la casa. Estas personas suelen poseer lámparas con muchas bombillas. Dependiendo del número de las que tengan fundidas, te das cuenta de que o quieren ahorrar mucho porque tienen pocos medios o de que no tienen a nadie que se las cambie".

## Un sistema descentralizado

Los datos manejados por el consistorio en cuanto a ancianos que viven solos son lo suficientemente "alarmantes", en palabras de Mónica Medina, concejala de Servicios Sociales, como para doblar los esfuerzos en este área. La ola de muertes de personas mayores en soledad hace unos meses en Madrid ha hecho que las administraciones se pongan en guardia. "Aquí tocamos madera, nunca ha ocurrido, por eso tenemos que seguir en la misma línea y aumentar los dispositivos que tenemos", afirma la edil. El objetivo es evitar que ningún mayor se sienta desprotegido, haciendo especial hincapié en aquéllos que se tienen que manejar sin compañía en

**Los datos en cuanto a ancianos que viven solos son lo suficientemente "alarmantes", como para doblar los esfuerzos en este área.**

casos hogares. La atención domiciliar y la teleasistencia se presentan ya asentadas. La primera, también conocida como ayuda a domicilio, bebe cada año de un presupuesto cifrado en torno a 700.000 euros. El cometido de las auxiliares de enfermería que vertebran esta iniciativa es ayudar a la persona mayor en las dificultades cotidianas que se les presentan: lim-

piezas generales, cocinar o acompañamiento al médico, entre otras. La comida y lavandería sobre ruedas se perfilan como las inéditas actuaciones que quieren poner en marcha desde el Ayuntamiento. Con un sistema descentralizado, los servicios sociales municipales canalizan en cada barrio los casos que van surgiendo y atienden a las necesidades de los mayores. "Las puertas de entrada son varias. O vienen ellos y lo demandan a la trabajadora social, o los familiares, o la propia trabajadora se entera de la necesidad de una persona mayor", prosigue Mónica. Los ingresos del solicitante y su situación familiar serán determinantes a la hora de establecer el cas-

non que tienen que pagar por los servicios, que, indica, están sujetos a subvenciones. "Ahora mismo no tenemos ningún tipo de lista de espera. A todos los casos que nos van llegando se les va dando salida. Está claro que para los ingresos más bajos que van llegando es totalmente gratuito. Los que los tienen más altos, tienen que contribuir en la medida de éstos".

Para que nuestros mayores se sientan como en casa

CENTRO GERIÁTRICO  
MADRE MARAVILLAS, S.A.

Plaza de la Iglesia s/n  
Colonia Ntra. Sra. del Carmen (1ª Fase)  
Tfno.: 91 684 70 85  
Fax: 91 684 74 10  
Perules del Río 28909 Getafe  
info@madremaravillas.com

www.madremaravillas.com



De izquierda a derecha, Luis Muela, presidente de Cruz Roja Getafe, y Jesús Sánchez, de Cáritas.

● **Inmaculada Santos, presidenta de ACOPEPE: “La asistencia social reproduce lo que hace la Administración. No se dedican desde cerca a los problemas”**

● **“Hay gente que a lo mejor tiene las necesidades económicas cubiertas con sus pensiones, sus casas..., pero nos damos cuenta que en la medida que se hace mayor surgen necesidades que familiares y vecindad no cubren”**

● **Sentir que cuentan con alguien en quien confiar es a veces suficiente para mitigar su aislamiento e incomunicación**

un día testó Luis en la residencia donde permaneció su padre, donde a pesar de los cuidados de “un personal exquisito, hecho de otra pasta”, mucha gente pasa tiempo sin relacionarse. Fue plantearlo ante el consejo y obtener el permiso de la residencia. Ahora, unos sesenta ancianos reciben dos veces por semana la visita de cinco personas que se vuelcan en aquellos mayores que observan más encerrados en sí mismos. Les entretienen con juegos, les escuchan, les leen... Entre sus lecturas favoritas se encuentran los periódicos locales, con las noticias más cercanas de su barrio, del alcal-

de, del concejal... “Cuando cogen un periódico de los que se buzonean la inmensa mayoría de ellos los devoran y son críticos. Dicen: “Traen muy poco”. Y yo les digo que lo entiendan, que no pueden ser igual que *El País* o *El Mundo*”, cuenta Luis. Ésta es una iniciativa que comenzó “por casualidad” y que pretenden hacerla extensiva a otras residencias de la ciudad.

#### Una mano amiga

Sentir que cuentan con alguien en quien confiar es a veces suficiente para mitigar su aislamiento e incomunicación. Inmaculada Santos

mantiene su teléfono móvil operativo casi todo el día, desde las ocho de la mañana que se levanta hasta la medianoche. Responde a todas las llamadas de los afiliados a la Asociación para la Cooperación con las Personas de la Tercera Edad (ACOPEPE), fundada el pasado mes de agosto. El otro día una pareja de ancianos se puso en contacto con ella para solicitarle una petición singular. Habían tenido consulta con el médico y temerosos de que éste les ocultara algo, deseaban que le explicara a ella su estado de salud. Viven solos, no tienen hijos y han descubierto en esta auxiliar de administración de un instituto del municipio una mano amiga en la que apoyarse. “Hay otros a los que les manda una carta el Ayuntamiento, se asustan y me avisan para que la lea”, señala Inmaculada, quien aconseja a sus socios con igual desparpajo: “Ni se os ocurra dar a un extraño vuestro número de cuenta...”. En sus espaldas carga con quince años de experiencia en el área de servicios sociales, bagaje que le hace corroborar que “la asistencia social reproduce lo que hace la Administración. No se dedican desde cerca a los problemas”. Ésta fue la razón que la empujó a crear ACOPEPE, cuyo fin último es “prestar ayuda moral a las personas de la Tercera Edad que la necesiten y quieran ser ayudadas, estén solas y la precisen; y ayuda física, en las mismas condiciones, a las personas que tengan dificultades en resolver temas familiares, burocráticos, sanitarios o bancarios”.

Noemi Moyano

## Vigilada las 24 horas

El hijo mayor de Milagros, del que ésta habla maravillas, fue el que le animó a colgarse un medallón al cuello y a colocar “el cacharro”, como ella le denomina, en su mesilla de noche. “Me lo suelo poner a un lado —afirma sosteniendo el collar—, porque con poquito suena el pito. Por la noche me lo quito, porque si tuviera que dormir con él...”.

Es usuaria del servicio de teleasistencia de Cruz Roja desde 2001 y por él paga 30 euros al mes. “Me lo tuvo que decir mi hijo, por si me pasaba algo”, explica,

antes de dar “gracias a Dios”

por no haberse visto obligada a utilizarlo hasta el momento.

Desde el Ayuntamiento también se trabaja en esta línea y se atiende a unas 300 personas por un precio que varía dependiendo de los baremos establecidos.

“Es una medalla que tiene una alarma que la lleva el mayor siempre con él. Está

conectada a un receptor que tiene un radio de acción de 50 metros, y éste, a su vez, a la centralita de una empresa que controla el sistema mediante teleoperadores”, explica la concejala de Servicios Sociales, Mónica Medina.

Milagros es una de las personas que a través de este método se encuentran controladas las veinticuatro horas del día. Hace mucho que peina canas, no en vano en mayo cumplirá los 86. Llegó a Getafe hace unos 33 años y desde que murió su marido, Jacinto, vive sola en su domicilio. Reconoce que el día lo pasa tranquila: recibe las visitas de sus hijos, borda mantelerías, se hace la comida, “también la cama”, limpia la casa, lava la ropa y, si el tiempo no es muy desabrido, baja a hacer alguna compra o a reunirse con “las otras abuelitas” con las que coincide en el parque. No le llama la atención la televisión, sólo ve “el programa ese de las seis y media, en el que entra la gente y va a discutir. Algunas veces no me gustan las cosas que dicen y corto”. Su hijo le ha apuntado “en el Hospi-

talillo de San José, no sé exactamente para qué”, y tal vez se vaya con él y su familia esta Semana Santa a la parcela.

Pero en el último tiempo ha visto mermada sus aptitudes físicas. No sólo es la lluvia la que le impide desenvolverse con soltura, sino también sus rodillas, que, doloridas, se unta con una pomada.

“Es que muchas veces no puedo andar y me tengo que parar, y me mira la gente. Con lo que me gustaba correr a mí”. No quiere ni oír hablar de residencias. “De momento, no. A lo mejor me tienen

que llevar algún día en ca mis hijos, cualquiera sabe lo que puede pasar”. Pero reconoce que “a veces me siento sola, sobre todo por las noches. En ocasiones sueño cosas y me da miedo, y a ver qué tengo que hacer, pues aguantar. Me desvelo y no duermo del tirón”.

Junto a ella, le escucha atentamente Felipa, la voluntaria que una vez al mes le visita para comprobar que el servicio funciona adecuadamente, además de aprovechar la oportunidad para hablar un rato. “Es como si fuera parte de tu familia”, interviene. Últimamente, Milagros la tiene preocupada porque cada vez que la ve se queja de sus rodillas, y no puede evitar que, una vez en casa, se pregunte cómo le afectarán los cambios de tiempo que se producen. Lleva unos meses realizando una labor social que el trabajo y sus hijos le habían impedido emprender antes. “Cuando dejé de trabajar me planteé hacer algo y tenía en mente hacer algún voluntariado”, asegura. Después de asistir a un curso de especialización para tratar con personas mayores, un compañero, Aurelio, le llevó a casa de Milagros.

“Ellos te cuentan sus cosas, lo que sienten. Son muy abiertos. Tú también les cuentas tu vida y si les puedes ayudar...”, explica Felipa, satisfecha de “poder aportar mi granito de arena”. Y es que, como asevera, “es a lo que vamos a llegar todos”.

una vez al mes le visita para comprobar que el servicio funciona adecuadamente, además de aprovechar la oportunidad para hablar un rato. “Es como si fuera parte de tu familia”, interviene. Últimamente, Milagros la tiene preocupada porque cada vez que la ve se queja de sus rodillas, y no puede evitar que, una vez en casa, se pregunte cómo le afectarán los cambios de tiempo que se producen. Lleva unos meses realizando una labor social que el trabajo y sus hijos le habían impedido emprender antes. “Cuando dejé de trabajar me planteé hacer algo y tenía en mente hacer algún voluntariado”, asegura. Después de asistir a un curso de especialización para tratar con personas mayores, un compañero, Aurelio, le llevó a casa de Milagros.

“Ellos te cuentan sus cosas, lo que sienten. Son muy abiertos. Tú también les cuentas tu vida y si les puedes ayudar...”, explica Felipa, satisfecha de “poder aportar mi granito de arena”. Y es que, como asevera, “es a lo que vamos a llegar todos”.

“Es que muchas veces no puedo andar y me tengo que parar, y me mira la gente. Con lo que me gustaba correr a mí”. No quiere ni oír hablar de residencias. “De momento, no. A lo mejor me tienen

que llevar algún día en ca mis hijos, cualquiera sabe lo que puede pasar”. Pero reconoce que “a veces me siento sola, sobre todo por las noches. En ocasiones sueño cosas y me da miedo, y a ver qué tengo que hacer, pues aguantar. Me desvelo y no duermo del tirón”.

Junto a ella, le escucha atentamente Felipa, la voluntaria que una vez al mes le visita para comprobar que el servicio funciona adecuadamente, además de aprovechar la oportunidad para hablar un rato. “Es como si fuera parte de tu familia”, interviene. Últimamente, Milagros la tiene preocupada porque cada vez que la ve se queja de sus rodillas, y no puede evitar que, una vez en casa, se pregunte cómo le afectarán los cambios de tiempo que se producen. Lleva unos meses realizando una labor social que el trabajo y sus hijos le habían impedido emprender antes. “Cuando dejé de trabajar me planteé hacer algo y tenía en mente hacer algún voluntariado”, asegura. Después de asistir a un curso de especialización para tratar con personas mayores, un compañero, Aurelio, le llevó a casa de Milagros.

“Ellos te cuentan sus cosas, lo que sienten. Son muy abiertos. Tú también les cuentas tu vida y si les puedes ayudar...”, explica Felipa, satisfecha de “poder aportar mi granito de arena”. Y es que, como asevera, “es a lo que vamos a llegar todos”.

una vez al mes le visita para comprobar que el servicio funciona adecuadamente, además de aprovechar la oportunidad para hablar un rato. “Es como si fuera parte de tu familia”, interviene. Últimamente, Milagros la tiene preocupada porque cada vez que la ve se queja de sus rodillas, y no puede evitar que, una vez en casa, se pregunte cómo le afectarán los cambios de tiempo que se producen. Lleva unos meses realizando una labor social que el trabajo y sus hijos le habían impedido emprender antes. “Cuando dejé de trabajar me planteé hacer algo y tenía en mente hacer algún voluntariado”, asegura. Después de asistir a un curso de especialización para tratar con personas mayores, un compañero, Aurelio, le llevó a casa de Milagros.

“Ellos te cuentan sus cosas, lo que sienten. Son muy abiertos. Tú también les cuentas tu vida y si les puedes ayudar...”, explica Felipa, satisfecha de “poder aportar mi granito de arena”. Y es que, como asevera, “es a lo que vamos a llegar todos”.

una vez al mes le visita para comprobar que el servicio funciona adecuadamente, además de aprovechar la oportunidad para hablar un rato. “Es como si fuera parte de tu familia”, interviene. Últimamente, Milagros la tiene preocupada porque cada vez que la ve se queja de sus rodillas, y no puede evitar que, una vez en casa, se pregunte cómo le afectarán los cambios de tiempo que se producen. Lleva unos meses realizando una labor social que el trabajo y sus hijos le habían impedido emprender antes. “Cuando dejé de trabajar me planteé hacer algo y tenía en mente hacer algún voluntariado”, asegura. Después de asistir a un curso de especialización para tratar con personas mayores, un compañero, Aurelio, le llevó a casa de Milagros.

“Ellos te cuentan sus cosas, lo que sienten. Son muy abiertos. Tú también les cuentas tu vida y si les puedes ayudar...”, explica Felipa, satisfecha de “poder aportar mi granito de arena”. Y es que, como asevera, “es a lo que vamos a llegar todos”.

una vez al mes le visita para comprobar que el servicio funciona adecuadamente, además de aprovechar la oportunidad para hablar un rato. “Es como si fuera parte de tu familia”, interviene. Últimamente, Milagros la tiene preocupada porque cada vez que la ve se queja de sus rodillas, y no puede evitar que, una vez en casa, se pregunte cómo le afectarán los cambios de tiempo que se producen. Lleva unos meses realizando una labor social que el trabajo y sus hijos le habían impedido emprender antes. “Cuando dejé de trabajar me planteé hacer algo y tenía en mente hacer algún voluntariado”, asegura. Después de asistir a un curso de especialización para tratar con personas mayores, un compañero, Aurelio, le llevó a casa de Milagros.

“Ellos te cuentan sus cosas, lo que sienten. Son muy abiertos. Tú también les cuentas tu vida y si les puedes ayudar...”, explica Felipa, satisfecha de “poder aportar mi granito de arena”. Y es que, como asevera, “es a lo que vamos a llegar todos”.

una vez al mes le visita para comprobar que el servicio funciona adecuadamente, además de aprovechar la oportunidad para hablar un rato. “Es como si fuera parte de tu familia”, interviene. Últimamente, Milagros la tiene preocupada porque cada vez que la ve se queja de sus rodillas, y no puede evitar que, una vez en casa, se pregunte cómo le afectarán los cambios de tiempo que se producen. Lleva unos meses realizando una labor social que el trabajo y sus hijos le habían impedido emprender antes. “Cuando dejé de trabajar me planteé hacer algo y tenía en mente hacer algún voluntariado”, asegura. Después de asistir a un curso de especialización para tratar con personas mayores, un compañero, Aurelio, le llevó a casa de Milagros.

“Ellos te cuentan sus cosas, lo que sienten. Son muy abiertos. Tú también les cuentas tu vida y si les puedes ayudar...”, explica Felipa, satisfecha de “poder aportar mi granito de arena”. Y es que, como asevera, “es a lo que vamos a llegar todos”.

## Ayudas para eliminar las barreras arquitectónicas

Hasta el 15 de abril se podrán formular las peticiones de ayudas económicas que el Ayuntamiento ha convocado a fin de mejorar la habitabilidad de las viviendas de las personas mayores y eliminar las barreras arquitectónicas. Estar empadronado en Getafe, tener cumplidos los 65 años y soportar problemas de autonomía reducida o limitada, es el perfil que deben cumplir los beneficiarios de esta subvención. De igual modo, se exigen unos requisitos económicos que pasan por que los

ingresos del solicitante no superen los 10.637,45 euros al año si vive solo, y 12.527,69 euros si lo hace con la unidad familiar; y que los rendimientos del capital mobiliario e inmobiliario sean menores de 718 y 923 euros al año, en cada una de las respectivas opciones.

Según Mónica Medina, concejala de Servicios Sociales, estas medidas facilitarán la movilidad de los beneficiarios aumentando la seguridad en el entorno doméstico y eliminando el riesgo de accidentes. N.M.

## El Ayuntamiento cede suelo para una residencia

El desarrollo de El Bercial-Universidad acogerá una residencia de ancianos, después de aprobarse en pleno el pasado jueves, 1 de abril, la cesión gratuita de 10.441 metros cuadrados de suelo a la Comunidad de Madrid para que ésta ponga en marcha la construcción.

La nueva infraestructura, que ofertará alrededor de 240 plazas públicas para ancianos, se ubicará en una de las tres parcelas contiguas que la concejalía de Hacienda, Patrimonio y Seguridad Ciudadana ha reservado para

levantar equipamientos sociales en el nuevo barrio que se encuentra en fase de urbanización y que en un futuro prevé acoger 5.950 viviendas. Además paliará el déficit de plazas públicas en centros para la Tercera Edad que se sufre en el municipio.

La cesión se destina a la consejería de Familia y Asuntos Sociales de la Comunidad de Madrid y según el alcalde se realiza con el objetivo de atender las necesidades de la zona. Asimismo se contempla un plazo máximo de ejecución de cinco años. N.M.

## Enseñar a respetar a los árboles



Con la plantación de un árbol concluyó la fiesta en su honor, organizada por la Asociación de Trabajadores Especializados en Poda y Arboricultura (TREPA) y la Federación de Asociaciones de Vecinos de Getafe el sábado, 3 de abril. Las actividades se desarrollaron a lo largo de la mañana a partir de dos premisas "educar para conocer" y "conocer para respetar", y con la intención de animar a los ciudadanos a cuidar y valorar los árboles que pueblan el entorno urbano. N.M.

## Movilizaciones para pedir el uso social de las instalaciones de Uralita

Unidad Cívica por la República, la CGT zona sur, UGT, jóvenes de Comisiones Obreras, trabajadores del comité de empresa de EADS CASA y representantes de diversas asociaciones culturales y vecinales han constituido una comisión de trabajo que tratará de presionar ante el Ayuntamiento y la Comunidad de Madrid por la utilización de los terrenos de Uralita para uso social. La comisión ha surgido de una primera asamblea informativa realizada, en el Centro Cívico de La Alhóndiga, por los citados colectivos, que pretenden que las instalaciones deportivas existentes se abran a todos los ciudadanos de Getafe y trabajadores de los tres polígonos industriales próximos. Además, reclaman que también se habilite un servicio de guardería y comedores públicos para los trabajadores de las empresas cercanas que no disponen de este servicio y han de recurrir a los restaurantes de la zona. El trabajo de estas asociaciones comenzó en febrero de 2003, cuando remitieron sendas cartas al entonces presidente de la Comunidad de Madrid, Alberto Ruiz-Gallardón, y al alcalde de Getafe, Pedro Castro. En ese momento solamente les re-



Un momento de la asamblea en el Centro Cívico La Alhóndiga.

cibió Alberto Ruiz Gallardón, según informa Florencio Aguado, representante de la CGT de la zona sur en la asamblea; el presidente regional, asegura, mostró su acuerdo con el proyecto pero no en la forma de gestionarlo, ya que mientras desde la Administración se decantaban por el modelo provado, los colectivos reclamaban una gestión pública. Tras la asamblea de la pasada se-

mana, la comisión intentará mantener reuniones con los responsables de los terrenos y su gestión, y proseguir con una campaña informativa para recabar el mayor número posible de apoyos. Por su parte, el alcalde ha declarado al respecto que se trata de un terreno privado perteneciente a Uralita y no ve viable el proyecto: "Es como si me pidieran el Cerro de Los Ángeles y el Retiro". S.S.

## Las obras de El Bercial "llevan un ritmo óptimo"

A pesar de las insistentes lluvias de las últimas semanas, según los ingenieros responsables del desarrollo El Bercial-Universidad, los trabajos de urbanización que se acometen "llevan un ritmo óptimo".

Con estas palabras se expresaron el pasado 31 de marzo, durante la asamblea general de la junta de compensación en la que se aprobó la memoria de gestión, el presupuesto del ejercicio y los proyectos técnicos de los tres puentes que unirán la barriada con el casco urbano. Estos últimos ya han sido presentados al Ayuntamiento getafense, quien tendrá que aprobarlos inicialmente y remitirlos a la Demarcación de Carreteras del Ministerio de Fomento para que dé el visto bueno y puedan ser entonces

aprobados definitivamente por el consistorio. Con este trámite la pelota se encuentra en el tejado de la administración local, ya que, según Pedro Pingarrón, presidente de la junta de compensación, "quedan cumplidas las prescripciones del Ayuntamiento para empezar a dar licencias de obras a promotoras y cooperativas", por lo que desde el organismo gestor del desarrollo se solicita "que se tramite con urgencia los proyectos" para que se permita "la simultaneidad de obras de urbanización y de edificación". Ésta es la reivindicación que actualmente han manifestado diversos cooperativistas, aduciendo a las promesas formuladas que planteaban que en abril o marzo de 2004 podrían comenzar a construirse las primeras viviendas. N.M.

## La Plataforma por la Vivienda Pública se reúne con el Ayuntamiento



La Plataforma por la Vivienda Pública (foto de la izquierda) se reunió con los representantes municipales para analizar los planes urbanísticos del Gobierno local en los próximos años. Esta entidad, que agrupa a sindicatos, asociaciones y ayuntamientos de la zona sur mantendrá una asamblea mensual para estudiar los datos y hacer propuestas a los municipios madrileños.

El debate sobre el difícil acceso a la vivienda también se trasladó a la sede getafense de Comisiones Obreras, en cuya asamblea del pasado 1 de abril, se habló de la necesidad de defender la vivienda pública y potenciar la construcción de pisos dirigidos a los jóvenes y a los ciudadanos con menos recursos. S.Y./N.M.



EL BROCHE DE ORO PARA SUS CELEBRACIONES

Gran cava de puros

tabacos **marina**

C/ Albacete, 22  
T. 916 966 629

Las autoridades sanitarias advierten que el tabaco perjudica seriamente la salud



COPE emite ya desde el dial que perteneció al medio local, cerrado por "decisión empresarial"

## Radio Getafe desaparece

A partir del 1 de abril, desde la que fuera frecuencia de Radio Getafe, el 101.8 de la FM, comenzó a emitir su programación la cadena COPE, excepto en el tramo comprendido entre el mediodía y las ocho de la tarde, ocupado con programación musical elaborada en los estudios getafenses. Así se consumaba la desaparición, después de veinte años de andadura, de Radio Getafe, desde hace unos días COPE Madrid 2 FM, que en su primer mes emitirá en prueba hasta asentar los contenidos definitivos. En palabras del aún director de la nueva emisora, Marcial Zazo, la actual situación obedece a una "decisión empresarial" en beneficio de la sociedad, ante unas perspectivas de futuro poco halagüeñas. "Iba bien, era rentable económicamente. Sin embargo, el comercio local ha decrecido y la rentabilidad de los medios de comunicación de la zona sur está por ver", justifica Zazo, en referencia a la dificultad cada vez mayor de conseguir apoyo publicitario.

### Desaparece la mitad de la plantilla

Fue a principios de año cuando desde la dirección de la emisora se plantearon dar un giro para asegurar la permanencia de la empresa. La primera alternativa, "llegar a un acuerdo con la frecuencia municipal", pronto fue desechada, ante los muchos inconvenientes y dificultades en cuanto a contenidos y publicidad que esta posibilidad planteaba. Entonces, y después de "luchar hasta el final, se toma la decisión de que Radio Getafe dejara de existir", y se comienza una ronda de conversaciones con distintas cadenas.

COPE manifestó su interés por llegar a un acuerdo que le reportará más cobertura y difusión en la Comunidad de Madrid. El periodista y gestor no oculta la "tristeza por la pérdida de un producto fundado por uno hace veinte años. Todo lo que sea la desaparición de un medio como este no es bueno, pero es una decisión empresarial distinta que hay que respetar". Po esta resolución se han visto afectados directamente al menos la mitad de la plantilla perteneciente a las secciones de informativos, deportes y *magazines*, que han abandonado la empresa por incompatibilidad con el nuevo formato. "Hay quien se marcha y otros llegan, gente especializada" en radio fórmula, señala al respecto.

### Música más noticias

Los grandes éxitos de los años setenta, ochenta y noventa *pinchados* de 12.00 a 20.00 horas, y segmentados cada sesenta minutos por boletines informativos (una noticia internacional, otra nacional y otra de la Comunidad de Madrid, el tráfico y el tiempo) es la producción propia que se mantiene en los estudios de la calle Villaverde, mientras que el resto del día lo cubrirá la programación habitual de la cadena controlada en casi su 50% por la Conferencia Episcopal. Zazo considera que es una propuesta a caballo entre la radio convencional y la musical: "Nosotros hacemos una mezcla, es algo único en la Comunidad de Madrid e incluso en España. Es un experimento que abordamos con mucha ilusión y que puede sentar un precedente".

Noemi Moyano



**COCINAS**

LA TIENDA MÁS AVANZADA DEL MUNDO

**91 682 45 99**

**C/ Madrid 113 · Getafe**

### Un nuevo concepto de restauración, Natural, Fresco, Rápido y de Calidad.

La rapidez de un buen servicio y la calidad de los productos frescos y naturales con que preparamos nuestros platos hacen de **Al Punto** la mejor opción para un almuerzo de trabajo, una comida rápida o un tentempié a media tarde.

Una buena relación calidad precio en un entorno moderno y urbano.

En el hotel Hesperia Getafe tenemos todo a punto, ¡te esperamos!

restaurante · bar

al punto   
GETAFE

Hesperia Getafe

Chamberlain, 1

28905 Getafe - Madrid

Tel. 34 91 601 18 00

Fax 34 91 682 38 17

hotel@hesperia-getafe.com



Surtido de Ibéricos  
Ensalada de Langostino con Parmesano  
Raviolis de Espinacas a la Salsa de Cuatro Quesos  
Spomillo o Entrecot al Grill  
Chapata de Jamón Ibérico con Tomate  
Sandwich Vegetal de Salmon Ahumado y Queso  
Confit de Pato con Cebollitas

**HESPERIA**  
somos hoteleros

Una decena de agrupaciones y auditorios de primera línea, testimonios del auge de la música coral

# El sonido del trabajo conjunto

Las hay exclusivamente formadas por voces graves, como la Eschola Cantorum Xetafensis, del Seminario; o sólo de voces blancas (los tonos más agudos de niños y mujeres) como la escolanía de la Universidad Carlos III. Algunas están ligadas a instituciones religiosas, el caso de la coral San Sebastián, nacida en torno a la parroquia del mismo nombre; académicas, como la Padre Cristóbal, del colegio de las Nazarenas, u

oficiales, como la Polifónica. Otras, como la Adagio, van por libre. En la coral de la Universidad Carlos III predominan los estudiantes, pero los mayores abundan en la de padres de alumnos del Conservatorio. Son aficionados y admiten a gente con ganas de cantar, independientemente de sus conocimientos musicales. El sector está de enhorabuena: Getafe cuenta con cerca de una decena de corales.

**E**l auge de la música cantada es medianamente lógico en una ciudad que posee universidad, obispado y conservatorio, instituciones que suelen albergar este tipo de agrupaciones artísticas. Pero para levantar el vuelo es necesario el trabajo de profesionales con nombres propios, como los de José Ramón Martínez Reyero, director de la Coral Polifónica de Getafe, o Nuria Fernández, responsable de la Escolanía y Coro de la Universidad Carlos III, sobradamente reconocidos en este particular mundillo. La primera en aparecer fue la Polifónica. Corría el año 1985 cuando ocho personas a las que les gustaba cantar se acercaron hasta el antiguo Conservatorio municipal, hoy Escuela de Música Maestro Gombau, con intención de convencer a alguien para crear un coro estable. "En ese momento no tenían ninguna relación con la música. No tenían más que buen oído para cantar, pero formación musical, ninguna", asegura Martínez Reyero. Como él también daba clases de conjunto coral en el Conservatorio, aprovechó para juntar a sus alumnos con los recién llegados y formar un grupo: "Lo que hicimos fue interesar al Ayuntamiento, a la delegación de Cultura, de quien dependía el Conservatorio, para que se incorporara a ella y fuera la Coral Polifónica de Getafe". Actualmente, forman parte de ella sesenta cantantes pero ha llegado a tener hasta ciento diez.

## Saliendo a flote

De su interior salieron los directores de otras dos corales posteriores, la del colegio Núñez de Arce que, según cuenta Martínez Reyero, en su momento fungió de coro de niños de la ciudad, y la coral Adagio, una de las más prestigiosas. Cuenta su director, Fernando Rodríguez Quiñones, que nació en 1993 con la intención de ser "completamente autónomos para no depender de ningún estamento político, oficial ni religioso. Eso tiene sus beneficios y tiene sus desventajas. Por un lado, tienes plena libertad de movimiento, pero la contra es que no te ayuda nadie ni moral ni económicamente". Una de las boyas a las que se amarraron para salir adelante fue la Federación Madrileña de Coros. No les realiza ninguna aportación económica, pero sí una importante labor de comunicación, incluso con la Federación Coral de España y la Federación Coral de Europa: "Recibimos información de todos esos ámbitos y, por ejemplo, nos envían una circular diciendo que se realiza tal certamen con de-



La Coral Polifónica de Getafe, fundada en 1985, dio el pistoletazo de salida al auge del movimiento de agrupaciones vocales en la ciudad. Actualmente cuenta con setenta y cinco integrantes.

## Las voces cantantes de Enrique Ferrer y Helena Gallardo

**T**res años en la Coral Polifónica de Getafe sirvieron para el despegue de dos de las voces más importantes de la ópera y la zarzuela en España. Él, Enrique Ferrer, ahora hace de Piangi en *El fantasma de la ópera*, uno de los éxitos de la cartelera teatral de Madrid. Ella, Helena Gallardo, es, junto a Milagros Martín, la figura más destacada entre las voces femeninas de la zarzuela. Ambos comenzaron en el coro más antiguo del municipio, bajo la dirección de José Ramón Martínez Reyero. Gallardo explica que ingresó a la coral porque su pasión era cantar y allí pudo desarrollar su vocación "porque admitía a todo el mundo". Desde el principio, su talento fue reconocido por sus compañeros: "El cariño que me encontré en ese coro me animó a lanzarme a estudiar para ser una profesional". Así que entró a la Escuela Superior de Canto de Madrid, aunque la exigencia de los estudios la obligó a dejar la Polifónica por falta de tiempo. Una renuncia de la que, a la vista de los resultados una vez que consiguió entrar en el circuito profesional, no ha de arrepentirse: "Lo que lanza a una a la consagración es trabajar muy duro. Lo importante es que a lo largo de los años te mantengas". Conoce la mayor parte de los grandes recintos escénicos de España, como el Teatro de la Maestranza o el Teatro de la Zarzuela, en los que ha

interpretado obras como *Marina*, *La zorrilla astuta*, *La Traviata* o *Don Gil de Alcalá*. Sin embargo, en un mundo, el del canto, dominado por la vanidad y el *autobombo*, Helena asegura que no le gusta distinguir ningún recinto, ni ninguna obra, ni ninguno de sus compañeros porque podría significar "hacer de menos a los demás, y todos son importantes". En su haber, figuran premios como el del Concurso Nacional de Canto *Ciudad de Logroño*, Concurso Internacional de Canto *Pedro Lavirgen* o el Concurso Internacional *Operalia* (Plácido Domingo). Durante los tres años que Enrique Ferrer estuvo en la Polifónica de Getafe maduró su decisión de dedicarse al canto profesionalmente y así fue como ingresó en el Conservatorio Superior de Música de Madrid. De ahí se enroló en el elenco de *Antología de la Zarzuela* de José Tamayo, que le dio la oportunidad de conocer los escenarios de todo el mundo durante tres años. Ganó una beca para estudiar en el Teatro de la Ópera The Academy of Vocal Arts, de Filadelfia. También ha sido finalista en el Concurso de Canto Luciano Pavarotti y premiado en el Concurso Internacional Jaime Aragall. Durante tres temporadas ha estado en el Kennedy Center de Washington de la mano de Plácido Domingo con *Doña Francisquita* y *La Traviata*. Todo en 32 años.

terminadas características en tal sitio por si nos interesa participar. Gracias a la federación hemos actuado dos veces en el Auditorio Nacional de Música, que era un sueño", explica.

En temas de apoyos, casi todas las corales dependen económica y materialmente de la institución que las cobija. La agrupación de la Carlos III, por ejemplo, ha de cumplir con una agenda de compromisos, como la graduación de alumnos para entonar el *Gaudeamus Igitur*. El centro educativo tiene un presupuesto destinado al coro, e incluye clases de técnica vocal para los integrantes, como antes se impartían de lectura musical. Quizá sea la más desahogada, porque la Eschola recibe del Seminario un recinto propio para ensayar pero "luego la financiación corre del bolsillo de cada uno, nos cuesta dinero desde las fotocopias hasta los viajes...", asegura su director, Rafael Zornoza. Es el caso parecido de las corales surgidas de colegios y parroquias que, al menos, tienen un local para ensayar. Las *independientes*, como la Adagio, han podido encontrar su hueco en los centros cívicos gestionados por el Ayuntamiento.

En cuanto a subvenciones de la Administración local, es lógico que la Polifónica se lleve la palma. Las demás también pueden recibir alguna ayuda económica si se solicita, aunque haya que redefinir el concepto de *recibir*: "te dan un dinero equis que tú tienes que justificar con facturas; es decir, no se recibe el dinero, primero hay que tenerlo y gastarlo para entregar la factura", explica Mario Pimentel, director de la coral Padre Cristóbal. En su caso, para subsanar los problemas de financiación actúan ocasionalmente en bodas o banquetes, además de visitar hospitales o residencias de ancianos; aparte, cada miembro paga su cuota.

## Como una piña

Pero si el obstáculo económico es difícil, más complicado resulta mantener a un grupo comprometido en una actividad que no siempre tiene el reconocimiento que se merece. Para Rafael Zornoza, la calidad de aficionado muchas veces implica un trabajo extra para salvar la falta de cualificación: "Es una labor que siempre se apoya en los hombros del director y de una pequeña comisión, gente muy trabajadora y entusiasmada que tiene que superar el desánimo, a lo mejor cada mes y medio, de la gente que ve pocos frutos. Es gente que se mueve sin presupuesto, altruis-



● José Ramón Martínez Reyero, director de la Coral Polifónica de Getafe: **“La gente que iba a los primeros conciertos eran sólo familiares y apenas sabían aplaudir, había que indicarles cuando hacerlo”**

● Rafael Zornoza, director de la Eschola Cantorum Xetafensis: **“La labor de las corales no es ni tan espectacular, ni tan reconocida como otras, y exige una constancia y una fuerza de voluntad muy grandes”**

ta. A veces no se reconoce este trabajo, que culturalmente tiene un valor muy importante. Los grupos de música coral exigen un trabajo ímprobo, de muchas horas todas las semanas; la labor que hacen no es ni tan espectacular, ni tan reconocida como otras, y exige una constancia y una fuerza de voluntad muy grandes”.

Desde otras agrupaciones, como la Adagio o la Padre Cristóbal, se refuerza el sentimiento de amistad y familiaridad para que los integrantes cuenten con un aliciente extra. De hecho, en el coro de Mario Pimentel, además de los ensayos, un día al mes se queda exclusivamente para charlar alrededor de unas cuantas tapas y copas. “Yo creo que no es que no suela gustar,

sino que no hay conocimiento —explica Nuria Fernández—. El problema es la falta de acercamiento de la actividad a los niños, porque es muy difícil que lo que no nos han enseñado de pequeños luego de mayores lo reproduzcamos. Habría que hacer un esfuerzo muy grande por parte de las administraciones y de todas las personas que tengan acceso a ello y reforzar esta actividad en la infancia, porque, además, desarrolla valores muy importantes en la sociedad de hoy en día: trabajo en equipo, igualdad entre sexos a la hora de colaborar en un fin común, el respeto hacia los demás y la responsabilidad hacia el grupo”. Así, hace cuatro años que se lanzó el programa de canto infantil Padre Soler para los munici-

pios de Parla, Leganés, Getafe y Pinto.

**Sí en el Conservatorio, no en el Lorca**

Por lo demás, Getafe puede presumir de contar con una de las mejores instalaciones de toda la Comunidad, donde destaca el auditorio del nuevo Conservatorio, dependiente de la Comunidad de Madrid, ubicada en el Sector III: “Es una maravilla, acústicamente es una de las mejores salas que se pueden encontrar en la región, iglesias aparte. Además, el recibimiento que te hacen ante cualquier propuesta es siempre excelente porque están abiertos a cualquier tipo de participación; es muy fácil el acceso, no es un feudo de la Comunidad”, opina la responsable del coro universitario. “Lo único malo que le veo es que está un poco apartado, la gente para esto no se mueve como para el fútbol”, apunta Rodríguez Quiñones. También brillan el Aula Magna de la Carlos III, La Magdalena —a pesar de tener excesiva reverberación— y la iglesia de los Escolapios, y se valora la actitud del Ayuntamiento de abrir las puertas de los centros cívicos a las actividades de las corales. En cambio, el teatro Federico García Lorca, aunque aprobado con nota para las representaciones teatrales, parece que no cuenta con las mejores condiciones para la música cantada y acumula calificaciones como “está fatal”, “clama al cielo que no tenga un piano” o “es bastante duro para la voz porque tiene una acústica muy seca”.

**Ambiente “raro”**

José Ramón Martínez Reyero, una de las cabezas visibles del movimiento de corales en el municipio, está absolutamente satisfecho de la labor que se comenzó con la Polifónica hace casi dos décadas: “Cuando empecé, Getafe era un erial. La gente que iba a los primeros conciertos eran sólo familiares y apenas sabían aplaudir, había que indicarles cuando hacerlo. Ahora, las corales de la ciudad funcionan”. Pero desde otras agrupaciones se quiere ir a más, como es el caso del director de la Adagio, que sueña con iniciativas como ir promoviendo poco a poco un festival exclusivo de corales o celebrar todas juntas un concierto solidario por las víctimas de los atentados del 11 de marzo: “Yo diría que hay un ambiente raro porque entre nosotras prácticamente no tenemos nunca relación”.

Susana Sobrino

**Dos colegios y la Carlos III en Madrid por la Ciencia**



Stand en la Feria Madrid por la Ciencia del Instituto Clara Campoamor, dedicado al número áureo.

La Universidad Carlos III, el Instituto de Educación Secundaria Clara Campoamor y el colegio de Infantil y Primaria Seseña y Benavente estuvieron representados con sus respectivos stands en la quinta edición de la feria Madrid por la Ciencia, celebrada en el recinto de IFEMA de la capital.

Los alumnos y profesores del instituto de Getafe desarrollaron actividades relacionadas con el número áureo, presente en numerosos artículos, desde una caja de cigarrillos a las pirámides egipcias, y a su inventor, el renacentista Leonardo da Vinci.

Los escolares del colegio Seseña y Benavente dedicaron su espacio a mostrar aplicaciones de uso diario relacionadas con el aire, la presión atmosférica y la papiroflexia.

Finalmente, los universitarios de la Carlos III centraron sus actividades en las nuevas tecnologías y en la manera en que transforman, y transformarán, la vida cotidiana.

S.E.

**Concurso de fotografía con sabores de Andalucía**

La Casa de Andalucía en Getafe ha convocado la décimo octava edición de su concurso de fotografía, en el que puede participar cualquier aficionado a esta actividad, con la salvedad de aquellos que se dediquen a ella profesionalmente. Se otorgarán tres premios de 250, 200 y 150 euros en la categoría libre, además de un galardón especial, acompañado de 300 euros, para la fotografía ganadora de un apartado dedicado a Andalucía. En todos los casos, los premios incluirán un trofeo.

Los originales, un máximo de tres en cada categoría, con un tamaño mínimo de 18x24 cm, deben ser presentados en la sede de la casa de Getafe antes del 23 de abril, haciéndose pública la resolución el día 28 del mismo mes. Las fotografías serán expuestas en la propia casa entre el 1 y el 9 de mayo. Este último día se celebrará una fiesta de entrega de premios a los ganadores en los diferentes apartados.

R.G.

**Exposición de fotografías**

Casa de Andalucía

Del sábado, 1 de mayo, al domingo, 9 de mayo

**Anuario de Getafe 2004**  
En él encontrará todo lo ocurrido durante el último año, contado con rigor y objetividad.

**¡Ya en su kiosco!**

Y además de regalo la nueva Guía de Profesionales y Servicios y el Plano de Getafe con toda la información actualizada.

## Concentración y monumento por las víctimas del 11-M



La población de Getafe sigue manifestando su rechazo contra el terrorismo, motivo que le ha llevado a concentrarse en la plaza de la Constitución los días 26 de marzo y 5 de abril. Este último día se guardaron cinco minutos de silencio por la muerte de Francisco Javier Torronteras Gadea, el *geo* fallecido en Leganés el 3 de abril al explotar un piso en el que se inmolaron seis terroristas vinculados con las acciones del 11 de marzo. Los tres grupos municipales con representación en el Ayuntamiento han acordado erigir un monumento conmemorativo que se ubicaría en la plaza Victoria Kent —plaza del lazo—. En cuanto a los heridos que permanecen en el Hospital Universitario de Getafe, al cierre de esta edición quedaban tres hombres y dos mujeres cuyas vidas están fuera de peligro. Todos están en planta salvo una de las mujeres, de 44 años, que ha sufrido la amputación de una pierna y que en la tarde del lunes esperaba su traslado desde la Unidad de Grandes Quemados. A consecuencia de la explosión de Leganés, en la noche del sábado se atendió a siete *geos* por rotura de tímpanos y heridas diversas. Todos fueron dados de alta a lo largo de la madrugada. N.M.

## Cinco minutos de silencio para recordar a las mujeres asesinadas

No al terrorismo sexista contra las mujeres. Bajo ese lema se concentró, convocado por la unión comarcal sur de Comisiones Obreras, un grupo de personas que protestó con cinco minutos de silencio y bajo la lluvia que caía frente al Ayuntamiento el pasado 29 de marzo, en contra de la violencia de género, por la que se llevaban contabilizadas, en ese momento, 23 mujeres en 2004. Esta iniciativa se une a la promovida por el consejo sectorial de la Mujer, que se reúne los últimos jueves de mes en la plaza General Palacio, donde se recuerda a las fallecidas a mano de sus parejas o por razón de su sexo. R.G.



## Homenaje a Grisolia



La Casa de Andalucía de Getafe ha querido homenajear a su presidente, Luis Grisolia, por su trabajo al frente de la asociación local. En el acto estuvieron presentes miembros de las fuerzas de seguridad del

Estado, Pedro Castro, alcalde de la localidad, concejales como David Lucas Parrón o Laura Lizaga, entre otras personalidades, además de socios y amigos de la citada casa regional. R.G.

## Necesidades de Cruz Roja

Cruz Roja Getafe solicita apoyo ciudadano para conseguir ropa de bebé, pañales y leche materna; materiales que necesita para dar servicio a las 800 familias con cerca de 1.600 niños pequeños que reclaman su ayuda.

Este llamamiento ha sido realizado ante la acuciante carencia de medios de los solicitantes, en su mayoría inmigrantes que no pueden afrontar los gastos de sus bebés. También necesita ropa para niños de hasta 14 años. N.M.

## ECOS DE SOCIEDAD

Una felicitación especial, la inmortalización de un momento importante en tu vida o en la de un amigo o familiar... Sólo tienes que enviarnos tu foto a la redacción.



Felices y henchidos de orgullo, posan Ángel y Felisa con su nieta Paola, de apenas unos meses de edad. Los abuelos no quisieron perderse el bautizo de la pequeña, que se celebró el 29 de febrero en la Parroquia de San Pablo. Enhorabuena.

**GREMOBA, S.L.**

REDACCIONES Y SERVICIOS TÉCNICOS DE PUBLICIDAD

C/Editor, 4 Pl. San Marcos - 28906 GETAFE (Madrid)  
gremoba@gremoba.com - www.gremoba.com  
Teléfono: 91 696 49 93 - 91 683 85 12  
Fax: 91 684 32 66

# Capital Getafe

50.000 ejemplares de distribución gratuita

SUPLEMENTO DE ECONOMÍA

INVERSIÓN - EMPRESAS - NEGOCIOS - CONSUMO - FORMACIÓN Y EMPLEO DEL PERIÓDICO **GETAFE CAPITAL**

## EMPRESAS

### Portátiles de Toshiba para la Carlos III

La Carlos III y Toshiba España han firmado un convenio para fomentar las nuevas tecnologías inalámbricas entre el colectivo universitario. "Queríamos facilitar a los alumnos la posibilidad de tener un ordenador portátil a un precio más bajo que el que existe en el mercado y con mayor calidad", asegura Alberto Ruano, director general de la división de informática de Toshiba. En Alemania y Japón han creado "unas máquinas excelentes, preparadas específicamente para universitarios". Para ello han llegado también a un acuerdo con el banco Santander Central Hispano, que permitirá la financiación del equipo con un interés que se corresponderá al euríbor. **R.G.**

## FORMACIÓN

### Exposición de los proyectos de Inglan

Los alumnos del Centro de Formación Profesional Inglan han presentado sus proyectos de autoempleo en el Centro de la Mujer. El acto es una experiencia piloto dentro del programa Fomento del Espíritu Emprendedor. En los últimos meses, los alumnos han diseñado sus empresas (autoescuela, copistería, tienda de ropa de tallas grandes, clínica dental y centro de tatuajes), con viabilidad económica. **S.S.**

## EMPLEO

### Por la inserción laboral de la mujer

Actuar como un itinerario de formación e inserción laboral dirigido a las mujeres, dentro del ámbito de la cultura, el ocio y el turismo, es el cometido del proyecto Cultur@ Cívitas, encuadrado en la iniciativa EQUAL de la Comunidad Económica Europea. **N.M.**



**Manuel Ruiz Morales**  
consejero delegado de Soto e Hijos:

*"Nadie creía demasiado en Perales, pero para nosotros no era cuestión de creer, sino de que estábamos allí"*

Página 16



## El boca a boca infla los precios de la vivienda usada



Los altos precios de la vivienda de segunda mano están poniendo en peligro la supervivencia de muchas de las inmobiliarias de Getafe —gran parte de ellas de pequeño tamaño, ajenas a los grandes grupos o cadenas de franquicias—. El encarecimiento, unido a la baja capacidad de ahorro de los compradores, hace que éstos pidan créditos del cien por cien para cubrir las escrituras y otros trá-

mites. Las condiciones para acceder a ellos son flexibles, pero las tasaciones requeridas suelen quedar muy por debajo de unos precios que la gran mayoría de profesionales de las inmobiliarias no dudan en asegurar que son engordados por el boca a boca entre vecinos. Nadie quiere vender más barato que el de al lado.

Páginas 14 y 15

## Ligero descenso del desempleo

El número total de parados al acabar el mes de marzo se sitúa en 6.559 personas. Es el primer mes desde que empezó el año en el que se marca un descenso en los niveles de desempleo, y la cifra también es menor que en el mes de marzo de 2003, cuando estaban registradas en las oficinas locales del INEM 6.790 personas. Otro de los rasgos positivos de los datos aportados por el Observatorio Regional de Empleo es que el paro femenino también ha reflejado esta bajada: de 3.792 mujeres que buscaban trabajo en febrero se ha pasado a 3.762. Cuantitativamente, el descenso es superior a las marcas masculinas, que bajó en tres personas. **S.S.**

## GISA edita un manual de creación de cooperativas

Todos los pasos necesarios para constituir una cooperativa, ayudas y subvenciones a las que pueden acogerse, características de su funcionamiento y los principios internacionales que rigen su actividad y cualquier otra información de interés está contenida en la *Guía para crear una cooperativa* editada por GISA en colaboración con dos agrupaciones de economía social, la Unión de Cooperativas Madrileñas de Trabajo (UCMT) y la Agrupación de Sociedades Laborales de Madrid (ASELMA). **Página 20**



## VENTA DIRECTA DE SUMINISTROS INDUSTRIALES

**91 601 01 21**



-LLAMAS GETAFE- C/ Marconi, 4. Pol. Ind. de San Marcos. 28906 Getafe. Fax gratuito: 900 713 722



## REPORTAJE

Según Blankkassa, el precio medio de la vivienda usada, disparado por el boca a boca entre los vecinos, ha subido más de 108.000 euros en sólo cinco años

# ¡... Pues el mío tiene parquet!

Si en algo se parecen todas las casas de Getafe es en que ya parece que da igual que sean nuevas o de segunda mano. Sin embargo, mientras que en la vivienda a estrenar el valor se calcula según parámetros *estables* de precio del suelo, mano de obra, etcétera, en la usada hay unos máximos que se superan cada día

en las comidillas entre vecinos. Incluso la VPO (Vivienda de Protección Oficial) dobla su precio en el *mercado negro* para no quedarse atrás en la carrera por ser la más valorada del portal. Según Blankkassa, el precio medio de la vivienda usada ha subido más de 108.000 euros en sólo cinco años.



Marifé Martínez, de INFINGE.



Asunción Casanova, de Casa Plus.



Jorge Ruiz, de Albany.



Angélica Rubio, de FS Consultores.

**N**i la especulación, ni el Euribor, ni los préstamos a plazo fijo, ni complicadas gráficas sobre variables financieras. Las razones que explican la subida de precios de la vivienda de segunda mano son bastante más prosaicas que los análisis macroeconómicos: el boca a boca. Éste es el fenómeno por el que, según datos proporcionados por la inmobiliaria Blankkassa, en 1999, la vivienda media costaba en Getafe 42.070 euros y a finales de 2003 en torno a los 150.300. "No me puedo creer que esté tasando las viviendas de Juan de la Cierva, una tercera o una cuarta planta, casi por 200.000 euros, con sesenta metros cuadrados. Una tercera planta la hemos tasado hace poco en 180.300 euros; y una cuarta sin ascensor semirreformada en 168.300 euros", apunta Jorge Ruiz, director gerente de la inmobiliaria Albany.

## El patio de mi casa

Una subida disparatada que confirman sus colegas en el municipio: "Es lo típico de que como la del segundo ha vendido su piso por 150.300 euros, por el mío, que le he arreglado la cocina hace seis meses y además tiene parquet, voy a pedir 300.000 euros más", cuenta Marifé Martínez, administradora de Infinge, inmobiliaria que lleva trabajando en Getafe desde 1999. Carmen González, con una experiencia de más de dos décadas en el sector

y su propia agencia, Casa Plus, abierta desde mayo del año pasado, apuntala esta teoría diciendo que "en la vivienda nueva es mucho más real el valor del precio del mercado que en la de segunda mano. Porque si la vecina ha vendido el piso por 150.300 euros, como yo lo tengo más bonito que ella pido 12.000 euros más. Esa tontería, que parece una bobada, es lo que hace que cada piso vaya subiendo".

Nadie discute que el patio de vecinos se ha convertido en el máximo órgano rector de los precios inmobiliarios y que es la principal causa de la subida y de ralentizar las ventas de los pisos de segunda mano. Muchas agencias hablan ya de crisis, pero apuntan también a un montón de causas colaterales. Por ejemplo, los malos asesores que pueblan el sector, que aceptan sin más los desorbitados precios que exigen los vendedores. Sin embargo, muchos de los propietarios están dispuestos a bajar algo los precios si su agente les hace *entrar en razón*, algo en lo que influye mucho que gran parte de las inmobiliarias sean pequeñas, independientes y dirigidas por personas enraizadas en el tejido social de la ciudad. Es el caso de Inma Vargas, directora de la céntrica IVC: "Mi clientela es el tú a tú. Como he vivido aquí toda la vida, te viene gente del barrio, del entorno y normalmente me suelen hacer caso. En cambio, el otro día vino una señora que pedía 360.000

"El boca a boca consiste en que como la del segundo ha vendido su piso por 150.300 euros, **POR EL MÍO QUE LE HE ARREGLADO LA COCINA HACE SEIS MESES Y ADEMÁS TIENE PARQUET, VOY A PEDIR 300.000 EUROS MÁS** (Marifé Martínez, administradora de Infinge)

"**EN LA VIVIENDA NUEVA ES MUCHO MÁS REAL EL VALOR** del precio del mercado que en la de segunda mano" (Carmen González, administradora de Casa Plus)

euros porque tiene dos pisos unidos y no podía hacerla entender que la finca tiene 33 años. Pues en ese caso, se toma nota pero no se ofrece ese piso, no se trabaja porque es caro".

Aquí también rivaliza la Comunidad de Madrid comprando pisos para colectivos desfavorecidos. "Pagan 147.000 euros y en *cash*, y realojan. Los vendedores saben que tienen la garantía de que la Comunidad les va a pagar, y se escritura en diez días", explica Asunción Casanova, vendedora de Casa Plus.

Otros apuntan al mal funcionamiento de los alquileres, con precios tan altos que a la gente, por poquito dinero más, le compensa

pagar mensualmente la letra de una casa que ya poseerán para toda la vida. Y la escasez: "Hay mucha demanda y poca oferta y por eso los propietarios de las viviendas han ido aprovechando las circunstancias subiendo los precios", asegura Johnny Oulad, director gerente de Blankkassa. El alto número de inmobiliarias, más de 130 en todo el término municipal, muchas de ellas de quita y pon, ha obligado a repartir la tarta de la vivienda de segunda mano entre, quizá, demasiado comensales. Aunque profesionales como Angélica Rubio, comercial de FS Consultores, opinan que "en Getafe siempre ha habido muchísimas inmobiliarias y no ha sido

problema".

## Especulación con la VPO

El factor más sangrante es, sin duda, la especulación con la VPO (Vivienda de Protección Oficial), fenómeno que se concentra especialmente en Getafe Norte. Los beneficiados que con el tiempo se han querido cambiar de residencia no se resignan a que unas casas que en renta libre se cotizan en torno a los 240.000 euros —cuarenta millones de pesetas— hayan de ajustarse a las tasaciones reguladas por ley que las dejan a la mitad de su valor en el mercado. "En VPO va la mitad en dinero negro. Hay propietarios, que no tienen ningún tipo de escrúpulo, es lamentable, pero es así. Después de cinco años de comprar se puede descalificar, pero aún así te obligan a escriturararlo en una cantidad máxima", explica González. En Blankkassa no dudan en recomendar a los vendedores de las viviendas protegidas que recurran a este método: "Si el vendedor quiere un precio de mercado le gestionamos la descalificación de la vivienda en dos o tres meses. El coste puede variar entre 6.000 y 9.000 euros, pero la gente suele ceder porque les quita de riesgos", asegura su director.

En general, las pequeñas inmobiliarias afirman que ahora llegan con dificultad a los tres pisos de media cada mes, cuando hace un año podían vender entre cinco y seis. Pero no a todos los implica-

dos les afecta la crisis. En Albany hablan del "empujón de primeros de año" y achacan las quejas a que no todos saben desenvolverse en el mercado. Blankkassa también atraviesa una buena racha; aunque reconoce que el ambiente está raro, amplían su oferta de viviendas a chalets situados fuera del casco urbano e incluso del término municipal. Oulad certifica que cuesta lo mismo un piso de 30 ó 35 años que un chalet a quince minutos de Getafe, así que "nos hemos centrado en búsqueda de unifamiliares y por eso vendemos más; entre un cuarenta y cinco y cincuenta por ciento de las ventas son viviendas de getafenses que compran fuera por los precios".

**Por debajo del precio**

La tónica en los últimos tiempos ha sido el crecimiento del nivel de endeudamiento de los compradores y las dificultades para pagar las hipotecas. "Creo que es la mejor época para comprar un piso en cuanto a los créditos a la vivienda, el tipo de interés está bajo. El problema es que ahora te señalizan un piso con 60.000 euros porque es lo que tienen, cuando hace cuatro se hacía por 300.000. La gente ahora no tiene capacidad de ahorro. Eso nos paraliza porque a la hora de sacar el



Luna Vargas, de IVC.

crédito no tienen para las escrituras y hay que pedir el cien por cien. A la hora de tasar, esa vivienda no tiene el valor del crédito que se ha pedido, y ahí se nos caen unas cuantas operaciones", explica Inma Vargas, directora de la céntrica IVC. La actuación de los bancos, comparada con la década pasada es bastante audaz a la hora de conceder los préstamos,



Johnny Oulad, de Blankkassa.

mos, aunque siempre con las espaldas bien cubiertas. El problema remanente son las tasaciones, ya que, entre las altas exigencias de los propietarios y los créditos cercanos al cien por cien que piden los compradores para afrontar las escrituraciones y otros trámites, las cifras no cuadrarán. En los últimos meses se han ajustado bastante las valoracio-

nes, ya que, como dicen desde las inmobiliarias, los propios tasadores preguntaban antes qué crédito era el que se iba a solicitar para ayudar. "Desde que empezó a sonar todo lo de la burbuja inmobiliaria en la Comunidad de Madrid, quizá el Banco de España le haya metido caña a tasadores y bancos diciéndoles que frenen porque se están metiendo en un

montón de hipotecas y cuando suban los tipos de interés se van a comer los pisos con patatas", opina Carmen González.

**Bajada de impuestos**

"Últimamente hay entidades que están cambiando hasta de empresas tasadoras. Además, la nueva ley de tasaciones que salió a principios de este año ha marcado unas tablas a las empresas para que no puedan pasarse de precio. La verdad es que sí lo veo bien porque antes se inflaba el valor de las tasaciones y después venían los problemas cuando la gente no podía pagar" apunta Johnny Oulad. Ésta es una medida para limitar los préstamos que reciben los compradores, pero ¿cómo limitar las aspiraciones nacidas de la chismografía vecinal? El director gerente de Blankkassa se muestra franco: "El mercado es libre. Hay formas de reducir los precios de las viviendas. Por ejemplo, habría que bajar los impuestos porque no es justo que una persona que compra su primera vivienda como una necesidad tenga que pagar los mismos impuestos que una persona que tiene siete u ocho pisos. El Estado tiene que aportar algo, ¿por qué no cobrar un dos por ciento de impuestos en vez de un siete".

Susana Sobrino

**GESTINFISA**<sup>®</sup>  
GESTION INMOBILIARIA Y FINANCIERA  
Promociones y Construcciones en Getafe, Pinto y Valdemoro

**INFORMACIÓN:**  
C/ Escaño, 24  
GETAFE  
Tel.: 91 683 73 73  
[www.gestinfisa.com](http://www.gestinfisa.com)

camaleón

## ENTREVISTA

**Manuel Ruiz Morales**, consejero delegado de Soto e Hijos*“En Perales todo el mundo ha confiado, pero nadie ha invertido”*

Resulta difícil imaginarse el Perales del Río de principios de los años cuarenta, recién salido de la posguerra y escasamente urbanizado. A pesar del atraso del barrio, nació en aquellos años Soto e Hijos, una de las empresas más antiguas y más prósperas

de Getafe que existen en la actualidad. Con diferentes líneas de negocio —cantera, vivero e inmobiliaria—, espera jugar un papel destacado en las futuras actuaciones urbanísticas que modernizarán Perales del Río.

**D**e la joyería al negocio inmobiliario familiar. Manuel Ruiz Morales, consejero delegado de Soto e Hijos, comenzó su trayectoria profesional como joyero, tallando materiales preciosos. Hace 26 años, siendo todavía muy joven, cambió de sector radicalmente, al aceptar la oferta de su suegro, Ramón Soto, para integrarse en su empresa. Éste trabajaba desde los años cuarenta en la extracción de áridos. Su negocio consistía en rastrillar el río Manzanares para sacar arena, lo que le fue trasladando gradualmente hasta el municipio. Instaló su vivienda en El Ventorro y gracias a su amistad con los marqueses de Perales pudo ir sacando las arenas desde los terrenos que les pertenecían. Posteriormente, sus hijos y yernos se fueron incorporando a la empresa para, con los años, diversificar su actividad: en 1988 se iniciaron en el negocio inmobiliario y hace siete años comenzaron con la división de jardinería, con vivero propio y producción de plantas.

**La mejor zona al sur de la Puerta del Sol**

Manuel Ruiz actúa al frente de la inmobiliaria: “Todo empezó por una cosa muy sencilla. Nosotros sacamos las arenas de unas tierras que nos alquilaban para tal fin. Y llegamos a una conclusión evidente, que sería mejor comprarlas. Y lo que empezó siendo una gestión comercial, digamos, para el tema de la cantera, se convirtió en una costumbre. Pensamos que si teníamos unos excedentes económicos, se podría invertir”. Su primera operación fue una adquisición de 40.000 metros cuadrados a los marqueses de Perales del Río, al lado de La Aldehuela. Compra tras compra, actualmente estima que sólo en Getafe posee cerca de un millón de metros cuadrados, entre zonas urbanizables, pertenecientes al vivero o al Parque Regional del Sureste. “Nosotros, suelos no vendemos los suelos —apunta Ruiz Morales—. Prácticamente todos los conservamos; lo que intentamos hacer es promoverlo y desarrollarlo en unión de otros propietarios”.

De cara al futuro, el desarrollo de Perales del Río es el proyecto más importante para la rama inmobiliaria, ya que, lógicamente, parte de una posición privilegiada: “En Perales todo el mundo ha confiado, pero nadie ha invertido. Digamos que nadie creía demasiado en ella. Para nosotros no era cuestión de creer sino de que estábamos allí. Y decíamos lo que dice ahora todo el mundo, que Perales del Río se puede convertir en la mejor zona de la Comunidad Autónoma de Madrid al sur de la Puerta del Sol, porque reúne una serie de condiciones tremendas que no posee ninguna otra zona: la M-50 que la vertebraba por el centro, la M-45 al norte, la M-40 al lado, la M-30 al lado, una depuradora nueva que se va a construir, el río Manzanares y 28.000 hectáreas del Parque Regional”. Proporciona-



● *“Lo ideal sería llegar a una fórmula de entendimiento donde los propietarios fuéramos los que desarrolláramos aquello [el campo de golf], con una gran empresa que aportara la urbanización y construcción”*

● *“Hace veinte años, cuando Pedro Castro dijo que Getafe era la capital del sur, mucha gente se lo tomó a broma. El tiempo le ha dado la razón”*

● *“Cuando la gente es competente hay fricciones”*

rán los terrenos del futuro campo de golf —que incluirá escuela—, un proyecto público cuya iniciativa ha correspondido a la federación española de esta actividad deportiva. Según explica Manuel Ruiz Morales, ellos aportarán el suelo a esta última entidad, quién construirá el complejo y, pasados unos años, probablemente sea de-

vuelto al Ayuntamiento; “lo que haremos será convenir con el consistorio un pago, que me imagino que será a través de derechos urbanísticos. Lo ideal sería llegar a una fórmula de entendimiento donde los propietarios fuéramos los que desarrolláramos aquello, con una gran empresa que aportara la urbanización y construcción”.

**Cierre de la cantera**

A lo largo de su trayectoria, Soto e Hijos es responsable de otros proyectos en Getafe, como el complejo de locales de la avenida de Europa, en el Sector III, un gimnasio y diversas oficinas. En Madrid dispone de catorce apartamentos destinados al alquiler, y sus acciones han trascendido esta región, llegando a las comunidades autónomas de Castilla La Mancha, Andalucía y Baleares. Allí están como socios en un aparthotel de Huelva, en el proyecto de construcción de un polígono industrial en Mallorca y unas viviendas exclusivas en el puerto. Como parte de Soto e Hijos, los socios crearon otra empresa llamada Star, con la que llevan los temas urbanos. En total, el grupo tiene empleadas de forma directa a cerca de cuarenta personas, aunque, dependiendo de sus proyectos, generan una respetable cantidad de puestos de trabajo indirectos. Las perspectivas de la empresa son consolidar sus ramas de inmobiliaria y jardinería y, probablemente, cerrar la cantera, ante la exigente normativa medioambiental del Gobierno regional sobre las actividades de extracción de áridos.

**Un alcalde que se ha creído sus sueños**

Manuel Ruiz ha sido testigo de primera línea del auge empresarial e industrial de Getafe, hasta el punto de creer que no hay un solo municipio en la Comunidad de Madrid, quitando la propia capital, que posea el mismo tejido industrial: “Hemos tenido la fortuna de tener un alcalde que se ha creído sus propios sueños y al final se le han ido convirtiendo en realidad, no sé si porque es muy pesado o porque es muy persistente; pero cuando Pedro Castro dijo hace veinte años que Getafe era la capital del sur, mucha gente se lo tomó a broma. El tiempo le ha dado la razón”.

A pesar del empuje de la industria, como la mayoría de los grandes empresarios locales, Manuel Ruiz se especializó en la promoción inmobiliaria, sumándose a una tendencia masiva que ha cambiado por completo la configuración de la ciudad. Él explica que “Getafe se tiene que aprovechar de estar en una puerta de entrada privilegiada, con unos suelos que no tenían ningún aprovechamiento. El mejor suelo ce-realista producía 3.000 kilos de cebada o trigo al año. A la fuerza ahorcan. La gente ha ido desarrollando lo que el mercado demandaba, y lo que éste requería eran polígonos industriales y vivienda, una actividad que genera muchísimos puestos de trabajo”. Tras más de dos décadas y media como testigo y protagonista de esta expansión, no duda en calificar como “más que aceptable” el nivel de los profesionales del sector, especialmente en el ambiente cooperativo. Tanto como para que a veces surjan *problemas*, ya que, según explica, “cuando la gente es competente, hay fricciones”.

Susana Sobrino





# HORIZONTE 2000

## URBANISMO Y VIVIENDA

SI QUIERES UNA VIVIENDA EN GETAFE,  
AHORA ES EL MOMENTO

### BUENAVISTA



|  |                            |
|--|----------------------------|
| Superficie total .....                 | 1.139.720 m <sup>2</sup>   |
| Programación .....                     | 1 <sup>er</sup> cuatrienio |
| Sistema actuación .....                | expropiación pública       |
| Viviendas unifamiliares adosadas ..... | 500                        |
| Viviendas libres .....                 | 400                        |
| Viviendas protegidas .....             | 3.630                      |
| Comercial .....                        | 17.950 m <sup>2</sup>      |

### LOS MOLINOS

|  |                            |
|--|----------------------------|
| Superficie total .....                 | 1.234.874 m <sup>2</sup>   |
| Programación .....                     | 1 <sup>er</sup> cuatrienio |
| Sistema actuación .....                | expropiación               |
| Viviendas unifamiliares adosadas ..... | 300                        |
| Viviendas libres .....                 | 700                        |
| Viviendas protegidas .....             | 3.950                      |
| Comercial .....                        | 17.150 m <sup>2</sup>      |

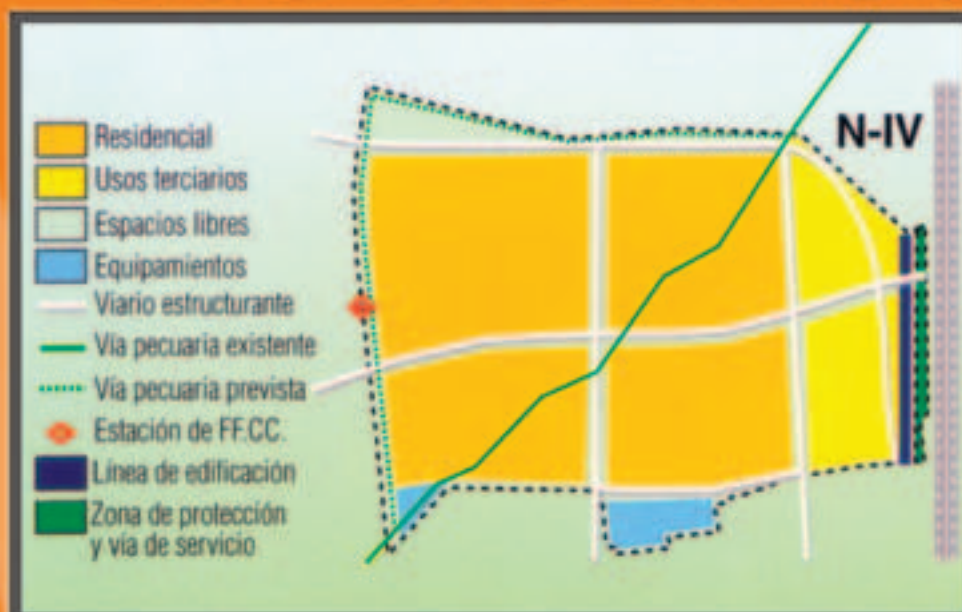

#### INFORMACIÓN Y VENTA:

C/ Ramón y Cajal, 1 - 1<sup>º</sup> - Getafe - T. 91 601 83 85 / 91 601 83 84 F. 91 601 83 81

## ESCAPARATE

### Cómo hemos cambiado

**L**evo aún mis recuerdos de cuando empezaba a amanecer en España. Veo como si de hoy se tratase, aquellos primeros vehículos que circularon por nuestras angostas carreteras (motocarros, *gogomóviles, seiscientos, dos caballos*, simcas), las primeras radios en los hogares, los televisores en blanco y negro, las primeras lavadoras... Me acuerdo también de las gentes de aquel tiempo, nuestros mayores de hoy en día; personas felices con lo poco que tenían, que se reunían con frecuencia para lo bueno y lo malo, en familia o vecindad, en fiestas y en duelos, y juntos compartían el día a día.

En aquellos años, el comercio era rudimentario. Los vecinos compraban con tal familiaridad que el comerciante era un amigo, sabía de la vida de sus clientes tanto como ellos mismos; había cariño por ambas partes, hasta el punto de que lo menos importante era el dinero, ya se cobraría porque eran muchas las estrechuras que se pasaron.

Pero esto, había de evolucionar también. Se pasó de las tiendas de calle, aunque alguna quedó, a los mercados y galerías comerciales, y en ellos tuvieron y tuvimos cabida los comerciantes de calle que quisieron y quisimos. Y se siguió evolucionando y llegaron algunas medianas superficies (Simago, Galeprix), que acompañaban sin agredir al comercio tradicional. Y pasó algo más de tiempo y fueron llegando las primeras grandes superficies comerciales, y se fueron implantando poco a poco, sigilosamente, hasta que estalló el boom con una oferta comercial agresiva, aunque engañosa, y con contrataciones de trabajo tercermundistas, tanto en salarios como en duración y seguridad. Pero, ¡oh!, estos centros abren todo el día e incluso los fines de semana, y se puede comprar en cualquier momento, y, además, pasear por ellos la familia completa al hacer sus compras. Ahora deben trabajar todos los miembros de la familia, cada con su turno y, además, los fines de semana a quien le toque. Con lo que se vanaglorian algunos de lo que lucharon por tener sábados y domingos libres, además de las fiestas, en tiempos de la dictadura. Podría seguir extendiéndome, pero ya no sé si merece la pena seguir luchando por que nuestros barrios sigan teniendo comercio, vida y la seguridad que ello da a las ciudades, o dejar que todo se pierda, y sean nidos de ratas los comercios cerrados y noche cerrada las calles sin sus luces encendidas. Aaaaah, cuánto hemos cambiado.

**Jerónimo Corvillo Murillo**  
Presidente de ACOEG

## AJE organiza su primer foro empresarial



**L**a Asociación de Jóvenes Empresarios de Getafe (AJE) organizó su primer foro empresarial. La reunión se celebró en el hotel Hesperia en torno a un cóctel bajo el lema *Las ventajas del asociacionismo empresarial*, y en ella diversos afiliados a la entidad convocante mostraron sus productos y dieron información corporativa.

S.Y.

## Carlos III: aspirantes a emprendedores



**V**arios centenares de estudiantes asistieron en el aula magna de la Universidad Carlos III a la jornada *Emprendedores: una alternativa por el empleo*; organizada por el citado centro educativo, la Asociación de Jóvenes Empresarios de Getafe y la Cámara de Comercio.

S.Y.

## EMPRENDEDORES

### ¡Vaya foro!

**E**l pasado lunes 29 de marzo en el hotel Hesperia de Getafe, tuvo lugar el primer encuentro para afiliados de la Asociación de Jóvenes Empresarios de Getafe, el I Foro Empresarial AJE Getafe 2004. Esta cita, que empezó timidamente como una pequeña reunión terminó albergando a más de ochenta invitados, socios, interesados y curiosos que se unieron a la directiva para dar a conocer entre los socios de AJE y amigos los diferentes productos que se encargan de producir y exponer para promocionar sus empresas.

Desde este punto de vista la jornada fue muy interesante ya que, como si de una pequeña feria de muestras se tratara, los empresarios que forman parte de la asociación, junto con emprendedores de nuestro municipio interesados en conocer las ventajas del asociacionismo empresarial, se reunieron en un cóctel que sirvió como marco excepcional para fomentar relaciones comerciales, intercambio de impresiones, ideas, y oportunidades de negocio.

Al día siguiente tuvo lugar en la Carlos III una jornada de exposición con los universitarios en el Aula Magna de la Universidad (campus de Getafe), *Emprendedores: una alternativa de empleo*.

Tanto la Asociación de Jóvenes Empresarios, como la Cámara de Comercio e Industria de Madrid y la Fundación Universidad Carlos III quedamos gratamente sorprendidos.

Más de 450 estudiantes asistieron a la jornada de cuatro horas: ideas de negocio, el plan de empresa y su viabilidad, la estructura legal de la empresa y los trámites administrativos, la financiación y ayudas públicas. Dos compañeros de AJE Getafe (Mercedes Afonso y Enrique Gómez) relataron al público presente en el aula magna de la Universidad Carlos III su historial, aciertos, errores, problemas y obstáculos superados para llegar a ser empresarios.

También presentamos el programa *Socio Universitario* de AJE Getafe, una iniciativa que ofrece a los estudiantes integrarse en AJE y aprovecharse de todas las posibilidades que ofrecemos como asociación, con una cuota mínima. A raíz de esta jornada, esperamos numerosas colaboraciones entre la Carlos III, la Cámara de Comercio y AJE, además de otros posibles interlocutores y de la participación masiva de estudiantes.

Para finalizar queremos expresar nuestro dolor e indignación, contra todos los hechos violentos que han sucedido en el último mes. Con las víctimas.

**Juan Antonio Herranz**  
Presidente de AJE Getafe

### CURSOS GRATUITOS PARA TRABAJADORES EN ACTIVO

Agrupación de Sociedades Laborales de Madrid (Asalma). Cursos impartidos en el marco del III Acuerdo Tripartito de Formación Continua cofinanciados por el Fondo Social Europeo. Dirigidos a trabajadores en activo. **Inscripciones:** c/ Jardines, 15 (Madrid), teléfono 915221533. Hasta cubrir plazas.

**Autocad 2000-3D**  
Del 24 de mayo al 24 de junio. Horario de 19.00 a 22.00 horas de lunes a jueves.

**Técnicas de negociación**  
Del 6 al 14 de mayo. Horario de 17.00 a 22.00 horas jueves y viernes.

Agrupación de Sociedades Laborales de Madrid (Asalma). Cursos impartidos en el marco del programa Igual 2004. Dirigidos a personas que hayan montado su negocio después de enero de 2002 o con intención de establecerlo, y especialmente a mujeres, jóvenes, parados de larga duración y otros colectivos con especiales dificultades para integrarse en el mercado de trabajo. **Inscripciones:** c/ Jardines, 15 (Madrid), teléfono 915221533. Hasta cubrir plazas.

**Técnicas de marketing en Internet**  
Del 17 de abril al 8 de mayo. Sábados de 9.30 a 14.30 horas.

CCOO - Maforem. Cursos impartidos en el marco del III Acuerdo Tripartito de Formación Continua y cofinanciados por el Fondo Social Europeo. Destinados a trabajadores en activo del sector privado. **Inscripciones:** c/ San José de Calasanz, 22, 916825862 y 914920360. Hasta cinco días antes del inicio de cada curso.

**Access**  
Del 12 de abril al 7 de mayo. Horario de 14.15 a 16.15 de lunes a viernes.

**Excel**  
Del 12 al 29 de abril. Horario de 19.00 a 22.00 horas de lunes a viernes.

**Flash**  
Del 12 al 29 de abril. Horario de 19.00 a 22.00 horas de lunes a viernes.

**Inglés Medio**  
Del 12 de abril al 13 de mayo. Horario de 19.00 a 22 horas, más tres horas los sábados.

**Internet**  
Del 12 al 30 de abril. Horario de 14.15 a 16.15 horas de lunes a viernes.

**Office avanzado**  
Del 12 de abril al 13 de mayo. Horario de 19.00 a 22.00 horas, más 3 horas los sábados.

**Office básico**  
Del 12 de abril al 27 de mayo. Horario de 17.00 a 20.00 de lunes a jueves.

Etic Formación. Cursos impartidos en el marco del III Acuerdo Tripartito de Formación Continua, cofinanciados por el Fondo Social Europeo. Destinados a trabajadores en activo del sector privado. **Inscripciones:** 914452212.

**Administración y gestión laboral** (dirigido a profesionales relacionados con el mundo laboral y Recursos Humanos)  
Del 13 de abril al 12 de mayo. Horario de 19 a 21.30 horas, de lunes a jueves.

**Gestión de proyectos informáticos. Programación en Java**  
Del 3 al 25 de mayo. Horario de 18.30 a 21 horas de lunes a jueves.

Getafe Iniciativas (GISA) Agencia de Desarrollo Local. Cursos formativos del Proyecto Desarrollo Territorial Compartido de la Iniciativa Igual. Dirigidos a emprendedores y empresas creadas a partir de enero de 2002 que realicen su actividad en Getafe. **Inscripciones:** 916653620.

**Creación de páginas web**  
Del 14 de mayo al 28 de mayo. Horario de 19.00 a 21.00 horas.

**Internet y comercio electrónico**  
Del 26 de abril al 7 de mayo. Horario de 19.00 a 21.00 horas.

## Ayudas y Subvenciones

### ● Ayudas a empresas de economía social

**Dirección General de Trabajo. Servicio de Fomento de la Economía Social**  
**Solicitudes: hasta el 15 de diciembre de cada año**, en el Registro de la Dirección General de Trabajo, c/ Princesa, 5 (Madrid) Para cooperativas y sociedades laborales. Subvenciones financieras para reducción de intereses de préstamo. Ayudas por incorporación de desempleados que cumplan determinados requisitos como socios trabajadores. Ayudas de asistencia técnica.

**● Ayudas a la promoción del empleo autónomo del minusválido**  
**Dirección General de Trabajo. Servicio de Fomento de la Economía Social**  
**Solicitudes: antes del alta en Autónomos y en el I.A.E.**, en el Registro de la Dirección General de Trabajo, c/ Princesa, 5 (Madrid) Para minusválidos inscritos como desempleados en las correspondientes oficinas del INEM. Subvenciones para inversión en capital fijo de hasta 3.906,58 euros. El minusválido desempleado puede solicitar también las ayudas a la Promoción de Empleo Autónomo (renta de subsistencia: 3.005,06 euros y ayuda financiera de hasta 3.005,06 euros).

**● Ayuda a la realización de inversiones**  
**Ministerio de Trabajo y Asuntos Sociales**  
**Solicitudes: hasta el 15 de diciembre de 2004**, en el Registro General de la Dirección General de Trabajo, c/ Princesa, 5, planta baja (Madrid), o en cualquier Registro Oficial de la Comunidad de Madrid  
Hasta un máximo de 3.005,06 euros por socio trabajador para beneficiarios de las inversiones en nuevas tecnologías, las cooperativas de trabajo asociado y sociedades laborales, y beneficiarios de las inversiones en activos fijos, las cooperativas de trabajo asociado y sociedades laborales que en el momento de la iniciación esté constituida por socios trabajadores, desempleados, menores de 25 años, o de 30 si carecen de experiencia laboral superior a 180 días, mayores de 45 años, de más de un año ininterrumpido de permanencia como demandantes de empleo, minusválidos, o a quienes se les haya reconocido la prestación por desempleo en su modalidad de pago único.

### ● Ayudas para facilitar la integración laboral de los retornados

**Dirección General de Ordenación de las Migraciones del Ministerio de Trabajo y Asuntos Sociales**  
**Solicitudes: todo el año**, en las dependencias provinciales de Trabajo y Asuntos Sociales de las Delegaciones o Subdelegaciones de Gobierno. Para retornados, siempre que no hayan transcurrido más de dos años desde la fecha de retorno. Altas como trabajador autónomo o como socio trabajador de cooperativas de trabajo asociado o de sociedades laborales.

**● Ayudas para proyectos y empresas calificadas como I+E**  
**Instituto Nacional de Empleo**  
**Solicitudes: sin plazo de solicitud**, Dirección Provincial del INEM, c/ Espartinas, 10 (Madrid) Personas físicas y jurídicas calificadas como I+E (la calificación hay que solicitarla antes del inicio de la actividad). Inversiones para la creación de la empresa, apoyo a la función gerencial, asistencia técnica para la contratación de expertos en alta cualificación y contratación indefinida de desempleados o incorporación como socios trabajadores de cooperativas y sociedades laborales.

**● Programa Torres Quevedo**  
**Dirección General de Investigación del Ministerio de Ciencia y Tecnología y Fondo Social Europeo**  
**Solicitudes: hasta el 30 de junio de 2004**, en el Registro General del Ministerio de Ciencia y Tecnología, Paseo de la Castellana, 160. Madrid. Para empresas y centros tecnológicos que cumplan los requisitos que indica la orden. Contrataciones por empresas y centros tecnológicos que desarrollen un proyecto concreto de investigación industrial o estudio de viabilidad técnica previo a una actividad de investigación industrial de doctores o tecnólogos.

**● Subvención a la contratación indefinida de trabajadores minusválidos por empresas ordinarias**  
**Ministerio de Trabajo y Asuntos Sociales**  
**Solicitudes: hasta el 31 de diciembre de 2004**, en la red de Oficinas de Empleo de la Comunidad de Madrid. Hasta 901,52 euros para acondicionamiento del puesto de trabajo, destinadas a cualquier em-

presa salvo los Centros Especiales de Empleo.

**● Subvención a trabajadores afectados por procesos de reestructuración de empresas**  
**Ministerio de Trabajo y Asuntos Sociales**  
**Solicitudes: hasta el 31 de diciembre de 2004**, en el Registro de la Dirección General de Trabajo, c/ Princesa, 5 (Madrid), o en cualquier Registro Oficial de la Comunidad de Madrid. Ayudas jubilación ordinaria para trabajadores cuyo contrato quede rescindido por las causas previstas en los artículos 51 y 52c del Estatuto de los Trabajadores, que tengan 60 años de edad (real o teórica, si hay coeficiente reductor) y siempre que al alcanzar la edad ordinaria para acceso a la pensión contributiva de jubilación (65 años, salvo aplicación de coeficientes reductores) pudieran tener el periodo de cotización mínimo exigido.

**● Subvenciones al desarrollo de la economía social**  
**Dirección General de Trabajo. Servicio de Fomento de la Economía Social**  
**Solicitudes: hasta el 15 de diciembre de 2004**, en el Registro de la Dirección General de Trabajo, c/ Princesa, 5, planta baja (Madrid), o en cualquier Registro Oficial de la Comunidad de Madrid. Hasta 96.161,94 euros en gastos de infraestructuras y mantenimiento de entidades asociativas de cooperativas y sociedades laborales.

**● Subvenciones de apoyo al empleo autónomo**  
**Dirección General de Trabajo. Servicio de Fomento de la Economía Social**  
**Solicitudes: hasta el 31 de diciembre de 2004**, en el Registro General de la Dirección de Trabajo, c/ Princesa, 5, planta baja (Madrid). LINEA I para trabajadores desempleados inscritos en la Oficina de Empleo como tales, que proyecten establecerse como trabajadores por cuenta propia o autónomos. LINEA II para desempleados menores de 25 años de edad, o mayores de dicha edad que lleven al menos un año inscritos como tal en las Oficinas de Empleo, que a su vez sean beneficiarios de la Ayuda de la Subvención Financiera. LINEA III para trabajadores desempleados inscritos en las Oficinas de Empleo como tales que proyecten establecerse como trabajadores por cuenta propia o autónomos.

**CÁMARA DE COMERCIO**

**Ha facilitado la constitución de 900 empresas en el año 2003**

## La Ventanilla Única Empresarial de Madrid se traslada al Campo de las Naciones



**Los empresarios de Getafe, además de la Ventanilla Única Empresarial situada en el Centro de Calidad, también podrán utilizar ahora la de la sede del Campo de las Naciones.**

La Ventanilla Única Empresarial (V.U.E.) de Madrid ha comenzado a dar servicio en su nueva sede en la calle Ribera del Loira, 56-58.

Con este cambio se persigue, en palabras del presidente de la Cámara de Comercio de Madrid, Fernando Fernández-Tapias, "dar una atención integral al emprendedor, desde el asesoramiento para la creación de su empresa, información sobre ayudas y subvenciones etc., hasta la resolución de todos los trámites legales necesarios para poner en marcha cualquier actividad empresarial".

La Ventanilla Única Empresarial de Madrid ha atendido durante el año 2003 a 4.449 emprendedores, de los que 900 decidieron constituir su empresa a través de este servicio.

Desde su inauguración, hace cuatro años, hasta hoy ha atendido las consultas de cerca de 15.000 personas interesadas en crear una empresa, de las que cerca de 3.000 iniciaron los trámites necesarios para su constitución.

El 58,22% de las empresas de

la V.U.E. de Madrid han sido creadas por hombres; un 81,40% de las empresas eligen Madrid capital para ubicar la empresa, frente al 18,60% que eligen otros municipios.

Más del 59,15% elige constituirse como autónomo y el 37,69% como sociedad mercantil. En cuanto al sector de actividad, un 27,63% se dedica a servicios a empresas; el 20,63% a distintas actividades profesionales (carpinte-

**Desde su creación, hace cuatro años, se han formado cerca de 3.000 empresas, con un total de 8.648 empleos producidos**

ros, fontaneros, etc.); un 19,39% a servicios personales y un 17,15% al comercio minorista.

En total, el número de empleos que ha originado la creación de estas empresas se sitúa en cerca de 8.648, es decir unos tres empleos por empresa creada en la V.U.E. de Madrid.

La Ventanilla Única Empresarial de Madrid agrupa a la Cámara de Comercio de Madrid, los Ministerios de Administraciones Públicas, Hacienda, y de Trabajo y Asuntos Sociales; la Comunidad y el Ayuntamiento de Madrid.

Con la creación de la Ventanilla Única Empresarial el tiempo medio de constitución de una Sociedad Mercantil se ha establecido en un máximo de tres semanas, y el de un empresario autónomo en 48 ó 72 horas, siempre y cuando, y en ambos casos, no haya trámites específicos que demoren el proceso, como pueden ser la autorización para abrir una clínica, una salida de humos para un restaurante, etcétera.

### V.U.E de Getafe

Los empresarios de Getafe y su entorno podrán realizar estos mismos trámites en la delegación de la Ventanilla Única Empresarial de Getafe en la siguiente dirección: Delegación Getafe.

C/ Diésel, s/n. Pol. Ind. El Lomo. 28906 Getafe (Madrid). Teléfono: 916843053. Fax: 916016924.

## II Feria Local de las Nuevas Ocupaciones



**El vestíbulo del Ayuntamiento de Getafe acogió a mediados del mes de marzo la Feria Local de Nuevas Ocupaciones.**

Los pasados días 16, 17, 18 de Marzo se celebró en el hall del Ayuntamiento de Getafe la segunda edición de la Feria Local de las Nuevas Ocupaciones. Aprender Ahora, emprender en futuro con la colaboración de la Cámara de Comercio e Industria de Madrid.

La citada feria fue inaugurada por D. Pedro Castro Vázquez, Alcalde de Getafe, quien agradeció la asistencia a los presentes, y expuso como motivos de la realización del evento, el fomento del espíritu emprendedor potenciando la creación de nuevas iniciativas, acercar la información sobre los recursos de empleo y formación existentes a la ciudadanía, y, por otro lado, ofrecer un lugar de encuentro entre distintos agentes que intervienen en formación profesional, ocupaciones y en el empleo. Dicha inauguración contó con la presencia de D. Juan José Guzmán, Delegado en la Zona Sur.

En este sentido, fueron invitados a la feria diferentes orga-

nismos y asociaciones, como la Cámara de Comercio de Madrid, a través de su Delegación en la Zona Sur, Instituto Madrileño de Desarrollo, la Agencia de Desarrollo Local del Ayuntamiento de Getafe, Asociación de Jóvenes Empresarios Getafe, Agrupación de Sociedades Laborales de Madrid, la Asociación de Mujeres Empresarias de Getafe y diferentes academias de formación del municipio de Getafe.

Durante los tres días de celebración de la Feria, asistió a la misma, en nombre de la Delegación en Getafe, Mariano Sánchez, Técnico, con el objeto de informar a los asistentes de cuáles son las acciones emprendidas por la Cámara de Comercio de Madrid en el ámbito del emprendimiento y la formación, subrayando los diferentes cursos y programas enfocados a la creación de empresas, y los cursos de formación que se realizan tanto en el Instituto de Formación Empresarial como en las distintas Delegaciones.

### CURSOS

**CURSO: GESTIÓN INFORMATIZADA DE NÓMINAS**  
FECHAS: DEL 3 AL 11 DE MAYO  
HORAS: 21  
PRECIO: 145 euros  
HORARIO: DE 18.00 A 21.00

**CURSO: MERCHANDISING EN EL PUNTO DE VENTA**  
FECHAS: DEL 3 AL 21 DE MAYO  
HORAS: 45  
PRECIO: 275 euros  
HORARIO: DE 18.00 A 21.00  
LUNES A VIERNES

**CURSO: CÓMO PLANIFICAR, ORGANIZAR Y GESTIONAR UN COMERCIO DETALLISTA**  
FECHAS: DEL 3 AL 28 DE MAYO  
HORAS: 60. PRECIO: 360 euros  
HORARIO: DE 18.00 A 21.00  
LUNES A VIERNES

**CURSO: RELACIONES LABORALES EN LA EMPRESA**  
FECHAS: DEL 31 DE MAYO AL 1 DE JULIO  
HORAS: 72  
PRECIO: 410 euros  
HORARIO: DE 18.00 A 21.00  
LUNES A VIERNES

### JORNADAS

**4 de Mayo**  
Jornada de Prevención de Riesgos Laborales en colaboración con la Asociación de Jóvenes Empresarios Getafe

**13 de Mayo**  
Jornada de presentación del PIPE, en colaboración con la Concejalía de Comercio e Industria de Griñón, la Asociación Fomento Empresarial del Sur (AFES) y la Unión Empresarial de Fuenlabrada y Madrid Sur (UNEFSUR)  
Lugar de Celebración: Salón de actos del centro cultural, C/ Fuente de la Salud, 33 28971 Griñón

**19 de Mayo**  
Jornada Motivación a la Exportación, en colaboración con el Ayuntamiento de Torrejón de la Calzada, la Asociación Fomento Empresarial del Sur (AFES) y la Unión Empresarial de Fuenlabrada y Madrid Sur (UNEFSUR)  
Lugar de Celebración: Ayuntamiento de Torrejón de la Calzada

**25 de Mayo**  
Jornada sobre la Ley Orgánica de Protección de Datos y seguridad informática, en colaboración con la Asociación de Jóvenes Empresarios Getafe

**Información e Inscripciones:**  
Delegación de la Cámara en Getafe  
C/ Diésel, s/n. Polígono Industrial El Lomo  
28906 Getafe  
Tfno: 91 681 06 26 Fax: 91 683 21 16  
E-mail: gte7@camaramadrid.es

## La Guía de Cooperativas, herramienta para fomentar el autoempleo colectivo

Con el fin de reducir las tasas de paro mediante el fomento del autoempleo y la promoción de la economía social, el Ayuntamiento de Getafe, a través de la Unión de Cooperativas Madrileñas de Trabajo Asociado (UCMTA), GISA y la Agrupación de Sociedades Laborales de Madrid (ASALMA) han presentado la *Guía para crear una cooperativa*. La edición —de la que se han tirado 4.000 ejemplares— incluye toda la información que precisan los potenciales cooperativistas que deseen lanzar su propio negocio: principios que han de regir su actividad, determinados por la Alianza Cooperativa Internacional, los requisitos para constituirse, régimen jurídico y fiscal que las afecta, subvenciones y ayudas a las que pueden acogerse, etcétera. Aprovechando el acto de presentación, David Castro, concejal de Desarrollo Económico, ha confirmado su intención de renovar el acuerdo de colaboración firmado con la UCMTA y ASALMA. Junto a ellas impulsa el programa Equal, de desarrollo territorial



Rubén Villa, presidente de UCMTA, y el concejal David Castro.

compartido, que, como afirmó Felipe García Labrado, gerente de GISA, "es el trabajo más importante", al tiempo que mostró su compromiso por seguir trabajando mucho más para el avance de la economía social. Este esfuerzo fue reconocido por los ge-

rentes de ambas asociaciones, Ricardo Latorre y Vicente Pérez, que expresaron que Getafe "es casi el único Ayuntamiento que tiene una política activa de fomento y de promoción de la economía social".

Susana Sobrino

## El programa OPEA concluye con cerca de 1.900 consultas

El programa OPEA (Orientación Profesional para el Empleo y el Autoempleo) ha recibido cerca de 1.900 llamadas de personas sin trabajo en busca de asesoramiento para mejorar su situación laboral. Según valoraciones de la Agencia Local de Empleo y Formación —responsable del programa en colaboración con el Servicio Regional de Empleo de la Comunidad de Madrid—, la mayoría de los participantes son mujeres y se decantan por la búsqueda de trabajo en las bolsas de empleo. Sin embargo, destaca un aumento de interés por el autoempleo con las 122 consultas realizadas por personas que han recibido información y asesoramiento para poner en marcha proyectos empresariales. Este programa, que comenzó su andadura en el mes de junio de 2003 y concluyó el pasado 31 de marzo de 2004, en espera de una nueva edición, se caracteriza por proporcionar una atención personalizada a cada uno de los interesados.

Dependiendo de las necesidades del parado (formación, trabajo por cuenta ajena o por cuenta propia) y de las convocatorias vigentes en cada momento, el servicio proponía medidas como los cursos de formación ocupacional, participación en casas de oficios, asesoramiento para entrevistas laborales, etcétera. La atención a los interesados se ofrecía de manera personalizada, a través de hasta un máximo de tres tutorías individuales y de sesiones colectivas.

Susana Sobrino

## Mercado Laboral

### OFERTAS

**ADMINISTRATIVO** busco con conocimientos de informática. Horario de comercio. Teléfono: 616613292.

**AGENTE LIBRE DE TELEFONÍA MÓVIL** Si tienes disponibilidad de media jornada mañana o tarde, o jornada completa para trabajar como agente libre de telefonía móvil. Teléfono: 609009760.

**ASESORES COMERCIALES** requiere empresa de ámbito nacional dedicada a la gestión de patrimonios artísticos. Se ofrece formación y apoyo profesional, altas retribuciones y contrato mercantil (no venta puerta a puerta). Teléfono de contacto: 916011900 o enviar currículum a: Avda. Juan de la Cierva, 55, 1º B. 28902 Getafe. Madrid.

**AUXILIAR ADMINISTRATIVO** se necesita para trabajar en empresa ubicada en Pinto. Edad 21-35 años. Disponibilidad de jornada completa partida. Imprescindible estudios administrativos. Se valorará coche propio y experiencia en el sector. Interesados mandar currículum al fax: 916916766 o llamar al teléfono: 916922523.

**AYUDANTA ADELANTADA** y oficial/a de peluquería con experiencia. Zona Oporto. Teléfono: 914728546.

**BUSCAMOS PERSONAS EMPRENDEDORAS** a tiempo parcial o completo. Buenos ingresos. No necesaria experiencia. Teléfonos: 630271747 y 916815135. José Antonio.

**BUSCO PERSONAS** para la venta por catálogo de oro, plata, chapado, golfi, cosmética, lencería, ropa de calle, regalos y próximamente, moda de baño y bronceadores. Interesantes ingresos. Teléfonos: 912285582 y 667499439.

**CAMARERA** para restaurante en Getafe centro. Diversos horarios. Teléfono de contacto: 619242956.

**COMERCIAL INMOBILIARIO** con coche. Sueldo fijo+comisiones. Teléfonos: 639118499 y 916838696.

**COMERCIAL INMOBILIARIO** con comprobada experiencia se requiere en Getafe. Altos ingresos. Teléfonos: 912952011 y 912952065.

**COMERCIALES** selecciona multinacional por apertura de oficinas en Getafe. Se ofrece sueldo+comisiones, incentivos, plan de formación y carrera profesional. Mayores de 25 años. Teléfono: 916645510.

**COMERCIALES**, empresa ubicada en Rivas necesita comercial, sueldo fijo+comisiones. Media jornada. Preguntar por Miguel Ángel. Teléfono: 913012567.

**CONDUCTOR** necesita empresa de Getafe con experiencia en el sector de la construcción, con carnet C, edad entre 25 y 40 años. Interesados enviar c.v. al fax: 916819576 o llamar al teléfono: 916836129.

**CONDUCTOR REPARTIDOR** con experiencia necesita empresa de la zona sur, con experiencia en reparto por la Comunidad de Madrid, carnet B1, edad 25-50 años. Interesados enviar c.v. al fax: 916916766 o llamar al 916928053.

**CRISTALEROS** busca empresa de limpieza para la zona de Getafe. Cita para entrevista en el teléfono: 916011366. Cristina en horario de 8.30 a 14.00 h.

**DEPENDIENTA/AYUDANTA** para boutique de señora de alto nivel. Edad 25 años. Excelente presencia y trato. Media jornada de tarde y sábados. Abstenerse estudiantes. Teléfono: 916953502.

**DEPENDIENTES Y COMERCIALES** precisa empresa de telefonía móvil ubicada en Pinto. Con experiencia demostrada en venta de telefonía móvil. Edad entre 20 y 35 años. Residencia en la zona sur de Madrid. Comerciales, imprescindible carnet de conducir B1. Teléfono: 916928052.

**DISTRIBUIDORES** independientes busca empresa multinacional de nutrición y belleza por expansión. No necesaria experiencia, incorporación inmediata. Solicitar entrevista al teléfono de contacto: 916018610.

**EMPRESA LÍDER** en suministro industrial busca 5 comerciales con experiencia de al menos 3 años en el sector, para incorporar-se a proyectos de franquicia en la distribución industrial, edad 25-35 años, imprescindible carnet B1, salario fijo+comisiones, coche a cargo de la empresa. Para más información ponerse en contacto en el teléfono 609009760 ó enviar currículum al fax: 916916766.

**ESTUDIANTES Y LICENCIADOS** en el área de nutrición o salud en general. Teléfono: 666211775.

**MODISTA** se necesita con experiencia para trabajar en casa. Con máquina de remallar y de despunte recto. Preferentemente con residencia en Getafe. Llamar de 10 a 2 y de 5 a 8.30 al teléfono: 916829572.

**MOZOS DE ALMACÉN** y auxiliares de tienda necesita incorporar ferretería en zona sur de Madrid. Edad 16-20 años. Imprescindible tener título de 4º de ESO. Teléfono de contacto: 916928050.

**OFICIAL/A** de peluquería. Zona Galapagar. Teléfono: 918582009.

**OFICIALA** de peluquería se necesita, Getafe. Horario de 9.00 a 18.30 h. de lunes a viernes. Sábados de 8.00 a 14.00 h. Con experiencia. Teléfono: 912490196.

**OFICIALA O AYUDANTA** de peluquería en Getafe Norte. Teléfono: 629187321.

**PELUQUERÍA** necesita oficial/a, ayudante/a y aprendiz/a. Urgente. Getafe centro. Teléfono: 916954100.

**PERSONAL PARA LIMPIEZA** de distintos centros de venta en la zona sur de Madrid. Se requiere tener carnet de conducir B1. Contrato laboral, jornada de 6 h/día. Enviar currículum por fax al 916916766.

**PERSONAS** para venta por catálogo. Artículos de joyería, lencería, cosmética y regalo. Importantes ganancias, no necesaria experiencia. Compatible con otras ocupaciones. Solicitar catálogo gratuito en los teléfonos: 915040886 y 607824892.

**PROFESOR** de yoga y taichi para gimnasio en Getafe. Buenas condiciones. Llamar de 10 a 23 horas. Teléfono: 916650153.

**PROFESORA** se necesita para clases de ESO y Bachillerato, tardes de 5 a 8 para academia en Getafe. Teléfono: 912881747.

**SE OFRECE TRABAJO** para venta directa de oro, bisutería, cosmética, lencería, ropa interior y marroquinería. Excelentes comisiones. Teléfonos: 649873236 y 916817420.

**SE BUSCA AUXILIAR COMERCIAL.** 2 puestos, agente comercial 2 puestos, jefe de equipo 1 puesto. Precisa agencia inmobiliaria líder en el sector, fijo más comisiones, teléfono de contacto: 916018790. Preguntar por la srta. Sandra.

**SELECCIONAMOS** personas de mediana edad, extrovertidas, con relaciones sociales y muy ambiciosas, para entidad financiera multinacional. Desarrollo profesional asegurado. Centro de trabajo en Getafe. Teléfono: 916958548, indicando referencia ACA.

**SEÑORAS** de mediana edad, extrovertidas y con gusto por las rr pp, selecciona entidad multinacional financiera ubicada en Getafe. Ingresos medios al mes de 1.200 euros. Posibilidad de media jornada. Teléfono: 916651731, indicando referencia ACA.

**SI BUSCAS** la oportunidad de mejorar tus ingresos, llámanos. Tiempo parcial o total. Teléfono: 916018610.

**TE AYUDAMOS** a ganar dinero en tus ratos libres. Venta de productos de gran demanda y garantizados. Elevadas comisiones y excelentes premios. Alicia. Teléfono: 669448380.

**TELEOPERADORAS** entre 35 y 45 años se precisan para compañía de seguros. Jornada de 3 horas mañana o tarde. No necesaria experiencia, formación a cargo de la empresa. Importantes ingresos, ideal para amas de casa. Teléfono: 916011170.

**VENDEDOR/A** urge para agencia inmobiliaria, con experiencia en el sector. Se ofrece sueldo fijo+comisiones. Teléfono: 916018998 o enviar currículum a getafe@infinge.com

### DEMANDAS

**ADMINISTRATIVA** de 21 años, con 1 año de experiencia en FP2 administrativo, seria y responsable, se ofrece para trabajar. Carmen. Teléfonos: 916955917 y 656844397.

**ADMINISTRATIVA** y grabadora de datos de 29 años, con experiencia, se ofrece para trabajar. Teléfono: 696293551.

**BUZONEO:** si quiere que su negocio prospere, no dude en llamarnos. Experiencia y responsabilidad. Teléfonos: 916969007 y 645477833.

**CHICO BÚLGARO DE 37 AÑOS** con permiso de trabajo busca empleo como limpiador o peón en Getafe. Teléfono de contacto: 660535695.

**CHICO DE 36 AÑOS**, serio, responsable, soltero, se ofrece para trabajar en limpieza, pintura, ayudar en casa, compras, etc. Interno o externo, con experiencia demostrable y referencias. Teléfono: 679746723.

**COSTURERA CORTADORA DE TAPICERÍA** se ofrece para talleres o trabajos en domicilio. Preferible en Getafe o alrededores. Teléfono: 639121312.

**FISIOTERAPEUTA** a domicilio: masajes, electroterapia, vendajes, estiramientos... Zona Getafe. Teléfono: 636374227. Antonio.

**JARDINERO PROFESIONAL** español se ofrece para trabajar por las tardes. Informes recientes. Responsable. Teléfonos: 652480751 y 912267364.

**JOVEN CARRETERO** con experiencia se ofrece para trabajar en la zona sur. Teléfono: 657160132.

**JOVEN** con minusvalía reconocida busca empleo. Remito currículum. Teléfono: 916650765. Manuel.

**LICENCIADA EN DERECHO** busca trabajo como auxiliar administrativo o contable. Zona sur, disponibilidad inmediata. Teléfono: 678359854.

**LIMPIAMOS PORTALES** en Getafe. Somos autónomas. 140 euros al mes. Seriedad. Teléfono: 916017320.

**MAESTRA DIPLOMADA EN MAGISTERIO EDUCACIÓN INFANTIL** demanda trabajo en escuelas o guarderías, clases de informática, colegios, comedores escolares, ludotecas, campamentos, auxiliar administrativo, ayudante de oficina y reponedora manipuladora (con experiencia). Teléfonos: 916811371 y 646457336.

**OPERADORA DE CENTRAL RECEPTORA** de alarmas, con experiencia en recepción y gestión de alarmas por sac, con amplios conocimientos de instalación y mantenimiento de sistemas de seguridad. teléfono de contacto: 687381515

**RUSO** de 25 años busca trabajo por horas, como externo o interno. Ponerse en contacto a través de los siguientes teléfonos: 914489047 y 620718882.

**SECRETARIA-RECEPCIONISTA** con amplia experiencia, manejo de word, excel, powerpoint, internet, administración, facturación, seriedad, se ofrece para trabajar media jornada. Teléfono: 659781721.

**SEÑORA** busca trabajo como pintora decoradora. Teléfono de contacto: 679134937.

### ENSEÑANZA

**ALEMÁN E INGLÉS**, clases a domicilio. Gran experiencia. Teléfono: 916963083.

**ALEMÁN**, estudiante universitaria con experiencia en Suiza imparte clases a domicilio. Precio: 7 euros/hora. Interesados llamar al teléfono de contacto: 635941201 ó a través del e-mail: veronika@cantv.net

**ÁLGEBRA, CÁLCULO**, física, química, electrónica, estadística y otras. Físico con 10 años de experiencia da clases a domicilio. Buenos resultados. 15 euros/hora. Para más información ponerse en contacto en los teléfonos: 912952763 y 605072572.

**FILÓLOGA** da clases particulares y de recuperación todo el año y vacaciones. Nivel Primaria, ESO, Bachiller, Selectividad. Con excelentes resultados y referencias. Inglés, francés, latín, lengua española y griego. Teléfonos: 916948440 y 916947389.

**FRANCÉS**, profesor titulado con prolongada residencia en Francia da clases particulares. Para más información llamar a los teléfonos: 916823349 y 670627797.

**FRANCÉS**, profesora licenciada en filología inglesa, con amplia experiencia, da clases a todos los niveles. Interesados ponerse en contacto en el teléfono: 679772020.

**INGENIERO Y CONTABLE** se ofrece para dar clases a domicilio de matemáticas, física, química, geografía, contabilidad. Niveles ESO, Bachiller, 1º de carrera, FP, Moisés. Para más información ponerse en contacto a través de los teléfonos: 661065495 y 916833514.

**LICENCIADA EN DERECHO** imparte clases particulares de literatura y lengua. Teléfono: 660353341. Preguntar por Sofía.

**MAESTRA DE E.P.** y psicopedagoga pone a su disposición sus servicios en todo ámbito educativo. Experiencia en ambos trabajos. Personas interesadas, contactar a través del e-mail: angepeme@hotmail.com.

**MATEMÁTICAS**, física, química y biología. Clases particulares a nivel primaria, ESO, Bachillerato, Selectividad, FP y adultos. Teléfono: 916956861.

**PROFESOR DE INGLÉS** imparte clases particulares a domicilio. Experiencia y resultados. 7 euros/hora. David. Teléfono: 655379216.

**PROFESOR** imparte clases particulares a domicilio. Todas las asignaturas en todos los niveles de ESO y Bachiller. Experiencia y resultados. Económico. David. Contactar a través del teléfono: 916956889.

**PROFESOR DE INGLÉS**, todos los niveles hablados y escritos, 3 años como profesor en Londres, traductor de inglés en India, coordinador de cursos en Dublín. Preparación de oposiciones de Primaria, especialidad de inglés, preparación de exámenes de la Carlos III de inglés. Zona Getafe. 8 euros/hora. Interesados ponerse en contacto a través de los siguientes teléfonos: 916960284 y 627336482.

**PROFESORA DE INGLÉS** titulada se ofrece para dar clases en su propio domicilio en Getafe. Todos los niveles. Gaila. Teléfono: 669958691.

**PROFESORA DE INGLÉS** y latín imparte clases particulares a domicilio. Experiencia y resultados. 7 euros/hora. Verónica. Teléfono: 655379216.

**PROFESORA** imparte clases particulares a domicilio, todas las asignaturas, todos los niveles de ESO y Bachiller (latín, lengua, literatura, inglés...). Experiencia, resultados, económico. Verónica. Para más información ponerse en contacto a través del teléfono: 655232610.

**PROFESORA TITULADA** con amplia experiencia se ofrece para dar clases particulares a alumnos de primaria y ESO. 6 euros/hora. Teléfono: 912952063.

### SERVICIO DOMÉSTICO

**ASISTENTA ESPAÑOLA** se ofrece para trabajar por horas las mañanas, 32 años. Experiencia en servicio doméstico. 7,50 euros/hora. Teléfonos: 912952763 y 665093037.

**ASISTENTA POLACA** se ofrece para trabajo por horas, limpieza y plancha. Teléfono: 609241817.

**CHICA BIELORRUSA** busca trabajo, interna o externa. Buena presencia, simpática y muy trabajadora. Olga. Teléfono de contacto: 670722539.

**CHICA DE 28 AÑOS** se ofrece para tareas domésticas por horas ó 1/2 jornada. Teléfono: 667003901.

**CHICA DE 30 AÑOS** desea trabajar como asistenta, cuidado de niños y ancianos o limpieza, preferentemente mañanas, zona Getafe. Teléfono: 686303448.

**CHICA POLACA** de 27 años, hablando español, se ofrece para tareas domésticas, limpieza, plancha, cuidar niños o personas mayores. Teléfono: 690140157.

**CHICA RESPONSABLE** y con experiencia se ofrece para tareas domésticas o cuidado de niños y ancianos por las mañanas. Zona sur de Madrid. Mercy. Teléfono: 646874194.

**CHICA SE OFRECE**, seria y responsable, para labores de limpieza, planchado, cuidado de niños o ancianos. Turno mañanas. Interesados contactar a través de los teléfonos: 606875820 y 916833003. Preguntar por Marcela.

**CHICA SERIA** y responsable busca trabajo en cuidado de niños, ancianos o tareas del hogar. Externa o por horas. Teléfono de contacto: 679441068.

**CHICA UCRAIANA** de 35 años con papeles en regla busca trabajo en servicio doméstico como externa o por horas. En Getafe u otra zona de Madrid. Teléfono de contacto: 617508797.

**ESPAÑOLA DE 35 AÑOS** se ofrece para limpiar por horas o cuidar niños y/o personas mayores. Experiencia e informes. Teléfono: 616752362.

**INTERNA** se ofrece para cuidar niños o ancianos. Experiencia y referencias. Teléfono: 912955156.

**JOVEN** de 30 años se ofrece para trabajar en el cuidado de niños, ancianos o limpieza. Preferentemente en Getafe. Teléfono de contacto: 669070862.

**MUJER** busca empleo doméstico como interna, externa o por horas. Responsable, no fumadora. Interesados ponerse en contacto a través del siguiente e-mail: veronicaram-jat@yahoo.es

**MUJER** de 55 años busca empleo para cuidar a personas mayores. Teléfono: 669070862.

**MUJERES RESPONSABLES** buscan trabajo en empresa para realizar en casa. Zona Getafe. Se ruega seriedad. Interesados llamar a los teléfonos: 637848924 Mª Mar, y 625093087 Marga.

**SEÑORA** búlgara, seria y responsable, se ofrece para planchar, limpiar o cuidar niños por horas. Teléfono: 679134937.

**SEÑORA** española de mediana edad se ofrece para planchar o cuidar niños por horas. Teléfono: 658614660.

**SEÑORA** se ofrece para trabajar en tareas domésticas, bien por horas o por mensualidad. Turno de mañana. Responsable y con experiencia. Zona Getafe. Teléfono de contacto: 916651942.

**SEÑORA** búlgara, seria y responsable, se ofrece para planchar, limpiar o cuidar niños por horas. Teléfonos de contacto: 916955917 y 656844414.

**SEÑORA SERIA**, madre de familia, muy trabajadora, se ofrece para trabajar por horas en servicio doméstico (plancha, limpiezas generales), cuidado de niños y ancianos (acompañamiento y/o cuidados), limpieza en general. Rosa. Teléfono de contacto: 699210687.

**SEÑORITA DE 21 AÑOS** se ofrece para trabajar de dependienta, empleada doméstica por horas o cuidando niños. Preferentemente zona sur de Madrid. Teléfono: 630801485.

**SEÑORITA** de Getafe se ofrece para limpieza por horas. 7 euros. Teléfono de contacto: 916827573.

**SERVICIO DE CUIDADO DE NIÑOS**, horarios flexibles (por horas o mañanas/tardes). A domicilio o en mi casa (zona Getafe Central), madre de familia con larga experiencia con niños. Precios económicos. Rosa. Teléfono de contacto: 699210687.

**UCRAIANA** de 40 años, con 20 años de experiencia se ofrece para externa, limpieza o plancha. Teléfono: 600238007.

# PSG

Informa a los cooperativistas de

**Getafe Capital del Sur  
Sociedad Cooperativa Madrileña**

**Getafe Cuna de la Aviación Española  
Sociedad Cooperativa Madrileña**

que tienen a su disposición  
nuestra página web

[www.verificaciones.org](http://www.verificaciones.org)

**PINCHA EN EL ICONO "COOPERATIVAS"**

# 91 601 75 10

C/ Alcalde Ángel Arroyo, 10 · 28904 Getafe (Madrid)

**Wayne Brabender** vive en Getafe y da clases en el colegio Aristos desde hace cinco años

# “Me he hecho a la vida española, siempre me ha gustado muchísimo”

Nacido en Estados Unidos, nacionalizado español y vecino de Getafe, Wayne Brabender jugó dieciséis años en el equipo del Real Madrid de baloncesto y más de cien partidos con la selección, que le llevaron a

convertirse en un mito de ese deporte. Entrenador y miembro de la Asociación de Deportistas contra la Droga, en la actualidad es profesor en el colegio Aristos.

**¿El baloncesto ha sido tu deporte desde niño?**

“En un principio empecé a practicar varios deportes en el colegio de Estados Unidos. De pequeño jugaba al rugby americano, al baloncesto, al béisbol y también corría la milla en atletismo”.

**¿En qué momento decides descartar el baloncesto?**

“El último año de colegio quise dejar de jugar al rugby americano y centrarme en el baloncesto. Me gustaba mucho. En Estados Unidos es un deporte muy importante. Cuando fui a la universidad me dieron una especie de beca para poder estudiar, una beca de deporte. Gracias a eso pude terminar mi carrera”.

**¿En Estados Unidos se dan más facilidades a los que quieren estudiar y a la vez practicar un deporte que en España?**

“No lo sé. Y además estamos hablando de hace más de treinta y siete años. Habrá cambiado mucho desde entonces. Lo que quiero destacar es que gracias al baloncesto tuve la suerte de poder terminar mi carrera, mis estudios de Educación Física”.

**Acabas tus estudios y decides dedicarte al baloncesto.**

“Sí, quería jugar en la NBA y fui elegido jugador en el draft por los Philadelphia 76ers. Vino Antonio Ferrandis, entrenador del Real Madrid, a fichar un jugador americano. Aunque había también otros equipos europeos interesados por mí, en Bélgica y en Italia, al final fiché por el Madrid. No sabía nada de lo que era el club, ni su historia, ni nada, pero me dijeron en mi pueblo que era el campeón de Europa y me dije: *Pues allí voy yo*. Del país sabía lo que había estudiado en el colegio, pero a nivel deportivo desconocía casi todo. Tuve la gran suerte de que el Madrid se fijara en mí y vine por un año para tratar de volver a jugar en la NBA, y aquí me tienes treinta y siete después”.

**¿Cuáles son tus primeras sensaciones cuando llegas?**

“Me gustó desde el principio. Me gustó muchísimo España, la vida, la gente. Tuve dificultades el primer año por una operación y no pude rendir al máximo, pero al final adapté mi juego al baloncesto del Madrid y llegué a jugar allí dieciséis años”.

**Te gustó mucho este país, tanto que al año siguiente decides pedir la nacionalidad.**

“Conseguimos ganar la Copa de Europa, llegando a la final en Lyon, Francia, en el 68, y ya tuve importancia suficiente para pedir la nacionalización”.

**¿Te acuerdas de los campeonatos y premios que has ganado?**

“Jugué en el Real Madrid con gran-



● **“Me parece impresionante que haya gente que todavía me conozca cuando voy por la calle. Llevo dieciocho años retirado...”**

des compañeros y ganamos muchísimos títulos: copas de Europa, copas de la liga, y hasta trece ligas. Fueron años maravillosos”.

**¿Nunca pensaste volver a tu país?**

“No, para vivir nunca. Me he hecho a la vida española; siempre me ha gustado muchísimo y el deporte también fue un factor importante. Además jugué en la selección durante catorce años y participé en las Olimpiadas”.

**¿Por qué te fuiste al Cajamadrid en lugar de finalizar tu carrera deportiva en el Real Madrid?**

“El último año que estuve en el Madrid querían que dejara de jugar. Yo me sentía con ganas de seguir. La decisión de ir al Cajamadrid fue porque era un equipo recién ascendido a la Liga ACB. No había llegado el momento de dejar de jugar y lo demostré sobre todo el primer año. El segundo no tanto, porque tuve una lesión de rodilla y eso te frena un poco”.

**¿Muchas operaciones?**

“Han sido once operaciones. Me entra un frío por la espalda cuando pienso en las lesiones, pero la verdad es que tuve buena suerte en las intervenciones con el doctor Quiles, que era el cirujano del Madrid, además de tener un buen posoperatorio. También te da cierta tranquili-

dad que el equipo, al término de esas lesiones, me dejara estar tranquilamente recuperándome para no volver antes de tiempo. Tuve esa suerte, aunque ahora mismo ando un poco tocado del ala. A veces no quiero ni levantarme de la cama”.

**Retirarse después de 18 años**

**¿Cómo se afronta la retirada?**

“Sabía que ese momento iba a llegar, y sobre todo después de dieciocho años. Si no fuera por alguna que otra secuela que me quedó en la rodilla, hubiera seguido más, porque físicamente me encontraba bien; aunque el segundo año en el Cajamadrid lo dejé, además de por la lesión que tenía, que no era demasiado grave, porque lo que tampoco quería es que la gente me viera arrastrándome. Tomé la decisión que pensaba que era la mejor. Además, en aquellos años los campos eran de madera pegada al cemento y eso repercute muchísimo en las articulaciones y en el cuerpo”.

**Ha cambiado mucho este deporte, ¿no?**

“Daría gusto jugar ahora con los balones homologados, las canastas totalmente iguales, los suelos de madera pero con carga de aire por debajo. Eso está muy bien, y este

deporte, mejorando esos aspectos, lógicamente ha incrementado el rendimiento de los jugadores”.

**Nunca has dejado de estar relacionado con el baloncesto, ¿no?**

“Cuando dejé de jugar, estuve bastantes años entrenando dentro de la federación española, con la selección absoluta, como ayudante de Antonio Díaz Miguel; también como entrenador de las selecciones junior, sub-20 y sub-22. Además, estuve entrenando al Real Madrid; durante demasiado poco tiempo, a mi modo de ver. Estuve tres años en la Asociación de Deportistas contra la Droga en un proyecto de mucha envergadura. Después decidí dedicarme a la enseñanza. Cuando el Aristos estaba por inaugurarse, estando yo en los veteranos del Real Madrid, Fernando Romay me dijo que el colegio estaba buscando alguien para llevar la escuela de baloncesto. Estuve dos años compaginándolo con la Asociación de Deportistas contra la Droga y luego entré a jornada completa como profesor”.

**¿Cambia mucho entrenar a profesionales y enseñar a niños?**

“De alguna manera es casi lo mismo, pero también totalmente distinto. Hay que exigir otro tipo de rendimiento, de preparación... Allí se trabaja para ganar partidos, mien-

tras que aquí se trabaja con gente joven, tanto como profesor del colegio como en la escuela. Aquí lo más importante es aprender y que se diviertan; disfrutar jugando al deporte, y darles una buena base para que después puedan jugar. Por ejemplo, si una niña pequeña tira a canasta por primera vez y no la mete, es mucho más difícil que se aficione a este deporte. Desde el principio les animas, les enseñas, sobre todo les haces ver que tirando muchas canastas, al final van a ser capaces de meterlas y el pequeño le gusta. Todos los alumnos que tengo, desde primero de Primaria hasta primero de Bachillerato, pasan por mis manos y da gusto ver su progresión”.

**¿Saben los niños quién es Brabender?**

“Yo creo que me ven extranjero y luego van a sus casas y se lo dicen a sus padres. Cuando vienen por las tardes ya saben quién eres. Eso también está bien porque los niños se ilusionan más”.

**¿Cómo se lleva ser un mito del Real Madrid?**

“Es verdad que la gente se acuerda mucho de todos los que jugamos en esa época. No me considero ni mucho menos un mito, sino que soy una persona corriente que tuvo la suerte de jugar en el Real Madrid y en la selección española. Me parece impresionante que haya gente que todavía me conozca cuando voy por la calle. Llevo dieciocho años retirado... bueno, sólo en parte, porque todavía juego con los veteranos del Real Madrid algunas veces”.

**En baloncesto en silla de ruedas, también has hecho tus pinitos.**

“He jugado algún partido, pero las sobas que nos meten... La mayoría de los tiros se nos quedan cortos”.

**¿Cuándo viniste a Getafe?**

“Llevo cuatro años viviendo aquí. Es una ciudad diferente de Madrid. Me decían mis hijos: *¿Cómo te vas a ir a Getafe? Eso está lejísimo*. Pero la verdad es que no, está muy cerca. Como las comunicaciones son enviabiles, se te hace muy fácil vivir aquí. Madrid es a veces caótico por el tráfico y ahora, cuando voy allí, muchas veces dejo el coche en el garaje y me voy en el autobús. Llegas mucho antes que en coche. A mí me gusta más vivir en las afueras, precisamente en Getafe”.

**¿Haces vida aquí o te sueles ir a Madrid?**

“Hago casi toda mi vida aquí, incluso la social, tengo buenos amigos en Getafe”.

**¿Te reconoce aquí también la gente por la calle?**

“Sí, también, pero es gente bastante discreta. Te miran y tal, pero tampoco se acercan mucho”.

Raquel González

# GETAFE CON LAS VÍCTIMAS DEL 11-M

*Nunca os olvidaremos*

## EL AYUNTAMIENTO DE GETAFE

quiere expresar su solidaridad y  
condolencias con las víctimas, heridos  
y familiares del brutal atentado  
del 11-M, en especial con los

**tres vecinos de Getafe**

que perdieron la vida en tan  
execrable acto barbarie.

Asimismo queremos mostrar  
nuestro más enérgico rechazo a  
cualquier tipo de terrorismo,  
una lacra que debemos desterrar  
definitivamente de nuestras vidas.

 AYUNTAMIENTO DE GETAFE

**no más dolor**

A falta de once jornadas, el equipo azulón se mantiene en la cuarta posición, a tan sólo cuatro puntos del ascenso

## Ángel Torres, presidente del Getafe CF: “La historia pasa por la puerta una vez cada veinte años”

Aunque muy pocos le hacían caso, Ángel Torres entró en el Getafe asegurando que llevaría al equipo a Primera División antes de que terminara su mandato, del que cumple su segundo año. En un tiempo récord ha conseguido que el milagro esté al alcance de la mano, y que al

equipo de la localidad le separen tan sólo cuatro puntos de las ansiadas posiciones de ascenso. Si en septiembre el presidente de la entidad afirmaba que este equipo podía subir de categoría, hoy hay que darle la razón, aunque aún queden once partidos, casi una eternidad, por delante.

**Después del partido ante el Las Palmas, las opciones del Getafe parece que se van aclarando, ¿no?**

“Todavía queda mucho, aún hay treinta y tres puntos en juego y no va a ser fácil. Tenemos que esperar a ver qué ocurre el domingo en Levante, donde yo creo que es clave que puntuemos”.

**Si no se consiguiese un resultado positivo en Levante, ¿se habrían perdido las opciones?**

“No, todavía queda tiempo. Había dicho que con 51 ó 52 puntos estaríamos ahí arriba y ya tenemos los 51. Indudablemente si puntuamos sería mejor, porque no se distanciaría el Levante. Pero si perdemos, tampoco es definitivo. Tenemos que ganar de los once partidos que nos quedan, siete. Y estamos en esa línea. Si seguimos fuertes como estamos en casa yo creo que no va a ser decisivo el partido en Levante”.

**¿Se conformaría, entonces, el presidente con un empate?**

“Todo lo que sea para que no se distancien más; lo que signifique puntuar es bueno. Pero tenemos que ir a ganar, porque la presión la tienen ellos, no nosotros”.

**¿Eso quiere decir que el ascenso sigue siendo una ilusión, no una obligación?**

“Nuestro objetivo no es ascender. Ahora mismo estamos matemáticamente librados del descenso, hemos completado una buena temporada, y a partir de ahora, bienvenido lo que venga. Nosotros no le vamos a regalar nada a nadie. El objetivo

es seguir luchando hasta el último partido”.

**¿Se empiezan a hacer cuentas?**

“Hay que ir partido a partido. Yo creo que la suma estará en unos 72 puntos, para coger la tercera plaza”.

**La derrota ante el Alavés ¿Se desmoralizó el equipo tras la derrota ante el Alavés?**

“No, pero cuando entre semana juegas un partido y lo haces tú solo, sumar significa recortar puntos. Pero siempre he dicho que el puesto del Getafe es la cuarta plaza, estar ahí a tres o cuatro puntos; en los últimos cinco partidos es cuando se va a dar el *do de pecho* y donde se va a decidir quiénes son los que ascienden. Viene bien que estemos seis o siete equipos implicados porque los cruces nos pueden beneficiar a todos y todavía no está dicha la última palabra. No hay nadie que tenga garantizado el ascenso, así que vamos a seguir luchando hasta el final”.

**¿El Getafe tiene uno de los calendarios más asequibles de este fin de temporada?**

“Sí, pero también el Levante, que después del partido del domingo y del encuentro ante el Alavés tiene un buen calendario en casa: ganando esos partidos, le valdría para ascender. Nosotros tenemos que empezar el domingo a no perder, a puntuar y sobre todo, a ser fuertes en casa y los cinco partidos que quedan en casa y dos fuera, ganarlos. Si el domingo fuera uno de ellos, sería un paso de gigante”.



**“En ningún momento, estando el Getafe entre los diez primeros, sería un fracaso la temporada”**

**¿Será un partido determinante el que enfrentará al Getafe con el Numancia, aunque todavía falte mucho?**

“Quedan muchos partidos y tenemos que jugar antes cinco encuen-

tros que pueden ser decisivos. Ya veremos cuando llegue el momento en qué situación estamos”.

**¿No ascender sería un fracaso?**  
“Deportivamente no es ningún fracaso. Nuestra meta era hacer una

buen plantilla, consolidarnos y quedar entre los diez primeros, y ese objetivo lo tenemos cubierto, pero después de que lo tienes tan cerca, necesito incentivar a los míos, y si el presidente no lo dice... En ningún momento, estando el Getafe entre los diez primeros, sería un fracaso la temporada. Hemos hecho un buen año, y lo que hay que hacer es rematarlo, porque en el fútbol la historia pasa por la puerta una vez cada veinte años y ésta es la ocasión. Si se consigue bien, y si no trabajaremos para el año que viene y hacer otra buena temporada”.

**¿Qué tiene este año el Getafe para estar tan arriba?**

“Tiene una buena plantilla, un buen vestuario y un buen entrenador. Todo el mundo está trabajando en la misma sintonía y eso es lo que da los resultados. La gente está tranquila, sólo se tiene dedicar a lo suyo, que es entrenar y trabajar, porque no hay ningún tipo de problema. La unidad del vestuario y del cuerpo técnico con la plantilla nos está dando resultados”.

**¿Ángel Torres piensa que este equipo va a ascender?**

“Estoy convencido. Lo llevo diciendo desde el mes de septiembre: hay un buen equipo y podemos estar ahí arriba. Hay tanta igualdad que en estos momentos puede ascender cualquiera de los seis o siete que estamos ahí arriba. Y estoy plenamente convencido de que el Getafe va a ser uno de ellos”.

Raquel González

AZUL

GRADA

## Tranquilidad y paciencia

El Getafe sigue ahí. A pesar del tropiezo sufrido ante el Alavés en Vitoria, recuperó el terreno perdido ante el Salamanca y el Las Palmas, y todavía está metido en la lucha por el ascenso... aunque aún es pronto para echar las campanas al vuelo y aunque soñar está permitido, exigirles a estos jugadores la consecución del objetivo de estar en Primera, quizá sea apresurado e imprudente. La ilusión es mucha, pero no hay que olvidar que aún quedan once jornadas por delante, 33 puntos por disputar, y que cualquiera puede perder o remontar posiciones en la tabla. No hay nada decidido y aún es pronto para echar cuentas. La presión o las excesivas ganas por subir pueden ser contraproducentes y echar por tierra el trabajo conseguido a lo largo de un año. Casos se han dado en los que en los últimos cinco partidos se hayan perdido las opciones de estar en Primera, y sólo hay que acordarse de lo que le sucedió al Xerez hace dos temporadas. No hay que volverse loco, sino seguir haciendo las cosas con tranquilidad, la misma que ha colocado al Getafe donde está ahora mismo. El equipo de Josu Uribe, por su parte, ha recuperado a un hombre que está siendo decisivo en los últimos partidos, y que no había contado en los planes del entrenador durante muchas jornadas: Gica Craioveanu se está al-

zando como jugador fundamental, que está llevando a su equipo a la victoria, con asistencias y también goles, como el que marcó ante el Las Palmas.

De momento, la próxima cita será el domingo ante el Levante. Un partido, si no decisivo, sí importante, puesto que se trata del líder de la categoría, del que le separan al Getafe seis puntos en la tabla, pero que será un duro rival, ya que tan sólo ha perdido un único encuentro en la Ciudad de Valencia, además de encontrarse crecido después de la contundente victoria que cosechó ante el Málaga B, donde anotó hasta cinco goles. El resto del calendario que le queda al conjunto azulón será uno de los más asequibles de Segunda, junto con el del propio Levante, aunque a los de Josu Uribe todavía les queda enfrentarse al Numancia y al Éibar en las últimas jornadas, que pueden convertirse en auténticas finales. De los treinta y tres puntos que quedan, el Getafe tendrá que sumar al menos veinte si quiere meterse en los tres puestos de ascenso.

Raquel González







- Cantera Propia
- Gestión de Solares
- Vertederos de Tierras
- Promoción Inmobiliaria

Avda. de Europa, 50 - Local 18 - 28905 Getafe - MADRID · Teléfono: 91 684 32 70



- Vaciados y Excavaciones
- Movimientos de Tierra
- Alquiler de Maquinaria

Avda. de Europa, 50 - Local 15 - Sector III - 28905 Getafe - MADRID · TELF.: 91 684 32 70



- Jardinería
- Viveros Propios
- Venta al por mayor
- Venta al por menor

Ctra. San Martín de la Vega, Km. 6 - 28909 Getafe - MADRID · TEL./FAX: 91 684 79 67

David Amores ha conseguido su tercer triunfo en el Campeonato de España de jiu-jitsu

## “Pensé en retirarme de la competición”

Por tercer año consecutivo David Amores ha conseguido alzarse como Campeón de España de jiu-jitsu, en una competición que se desarrolló los pasados 27 y 28 de marzo en Parla. “Ha sido el torneo más duro que he tenido, porque había mucha gente, muchos judokas que se han pasado a este deporte, y después tuve la dificultada añadida de que me lesioné en la costilla cuando estaba disputando la semifinal”. Un mal giro le provocó una distensión en el músculo que a punto estuvo de dejarle fuera. “Pensé en retirarme de la competición, porque tenía muchos dolores, pero el público me animó mucho y por ellos continué”. A pesar de los dolores que le acometieron en la final de su categoría de menos de 85 kilos, logró imponerse a Héctor Nacimiento, de Castilla La Mancha. “Tengo que agradecerlo a mi familia que me han apoyado mucho en estas semanas previas, y también a mis entrenadores, María Medino y Francisco García, además de a mi compañero de selección y preparador

físico, Fernando Segovia”.

A partir de ahora su meta será prepararse para la Copa de Europa que se celebra en Eslovenia entre el 28 y el 30 de mayo, una competición en la que hace dos años quedó quinto “a pesar de llevar apenas unos meses practicando este deporte. Para esta ocasión me estoy preparando mucho mejor, porque hay competidores muy fuertes”. Está practicando otras especialidades como el taekwondo, “para mejorar la rapidez en las piernas”. Porque su objetivo final es hacer un buen papel en el Mundial que se celebrará en noviembre. “Tengo muchas ganas de ir, aunque también es una competición con mucha incertidumbre, porque no he competido nunca a nivel internacional fuera de Europa y no conozco a países como Estados Unidos, Brasil o Japón: no tengo ni idea de cómo luchan”. Sin embargo, los más fuertes están en Europa, como son los franceses, alemanes y holandeses, y ante ellos tendrá una buena piedra de toque el próximo mes de mayo. **R.G.**

Las plazas libres de los antiguos alumnos se podrán solicitar entre los días 15 de mayo y el 15 de junio

## La escuela del Getafe abre su plazo de inscripción



La Escuela de fútbol del Getafe abrirá el 12 de abril el periodo de inscripción en la temporada 2004/05 para aquellos alumnos que pertenezcan a la entidad y quieran renovar su plaza, algo que podrán hacer hasta el 14 de mayo. El resto de inscripciones se realizarán entre el 15 de mayo y el 15 de junio. “Tenemos 732 plazas, porque no hay capacidad para más. Los 48 equipos con los que contamos se van a mantener. Quizá, si tenemos los campos nuevos ya hechos, después del verano se pueda dar cabida a alguno más, pero de momento es totalmente imposible, porque también tienen que entrenar los chavales de las categorías inferiores, que superan el centenar”, afirma Fernando Romera, director de la escuela. En total, y si continúan los alumnos actuales en el club, quedarán libres unas cien plazas, a repartir entre las categorías prebenjamín, benjamín, alevín, infantil y cadete. “Hasta que no se cierre el

plazo de inscripción para nuestros alumnos no podremos saber el número exacto de plazas con las que vamos a poder contar para el resto de gente”.

Tras los problemas de la temporada pasada, en la que el exceso de peticiones unido a que algunos antiguos alumnos no formaron su inscripción en los plazos marcados, colapsaron la capacidad de que disponía la Escuela, este año han fijado dos fechas diferentes para evitar conflictos. “El pago se va a hacer en el club directamente, no a través del banco, como antes. Ahora vamos a recibir una información puntual y diaria de los que renueven su plaza y de aquellas que queden libres”. Romera espera, así, que este periodo pase sin más problemas, a pesar de que son conscientes de que va a quedar una larga lista de espera. “Si ofertásemos mil plazas, estoy convencido de que se cubrirían, pero no tenemos capacidad para más”. **R.G.**

Corneille firma *La comedia de las ilusiones*, la historia de un padre que recurre a un mago para encontrar a su hijo

## Confluencia de estilos y sorpresa final

Sólo una recomendación al espectador, “que vaya con la mente abierta y la disposición para ver todo tipo de teatro en una obra clásica”. Fernando Ramos, productor y actor en el montaje *La comedia de las ilusiones* es consciente del eclecticismo de la obra de Corneille recreada por la compañía extremeña Las Siete Sillas. “Es una mezcla de todos los estilos: mimo, tragedia, comedia, drama...”, los cuales confluyen en “un canto al teatro” con desconcertante final. Porque no todo es lo que parece en esta pieza en la que Pridamante, padre de Clindor (interpretado por Ramos) acude al mago Alcandro para que le ayude a recuperar a su hijo. Años atrás y movido por una desmedida rebeldía, éste había decidido abandonar la casa paterna sin dejar rastro. Al abrigo de su cueva, Alcandro se compromete a mostrar al progenitor las vicisitudes que sufre Clindor en su deambular. “Aunque soy un ser humano que ha nacido en un escalón bajo de la sociedad me rebelo y voy a trepar por todos los medios hasta llegar a ser un caballero de alta alcurnia”, explica Ramos, cuyo personaje enamorará, incluso matará para alcanzar sus aspiraciones. El público “se queda muy sorprendido. El final es como un desahogo de todos, que nos damos un lujazo porque decimos lo que pasa”, anticipa el actor que se niega a develar el desenlace, “porque si no pierdo la gracia”.

Aunque la trama gire en torno a Clindor, la obra es calificada de “muy coral”. Marqueses, príncipes italianos, ayudantes de magos, enamorados y amantes completan el elenco creado por el artista francés, coetáneo de Molière y fuertemente influenciado por autores como Calderón o Lope. Exponente del barroco del siglo XVIII, Corneille cuenta con “obras enrevesadas, duras”, por lo que la



compañía ha tenido que suavizar el texto “para hacerlo más llevadero”. La interpretación y el vestuario se muestran respetuosos con el clasicismo de la propuesta, que se vuelve más conceptual en lo concerniente al espacio escénico. Siete paneles enormes van reflejando circunstancias y detalles que sitúan al espectador en los distintos contextos donde se desarrolla la historia y son potenciados por el manejo de la iluminación.

*La comedia de las ilusiones* llega a Getafe bajo la dirección de Francisco Suárez, y tras participar en los “mejores festivales de teatro clásico”. **Noemi Moyano**

**La comedia de las ilusiones**  
Teatro García Lorca  
Viernes, 16 de abril, 21.00 h.

## El drama de Bernarda Alba contado por hombres

La acción se sitúa tras la muerte del marido de Bernarda Alba, y se centra en el patio de su casa, donde los hombres conversan. Entre ellos están Pepe el Romano, que sale con una de las hijas, Angustias, aunque en realidad está enamorado de la pequeña, Adela. También Lorca se incorpora a la tertulia que versa en torno a las calamidades que pasan las hijas, que consideran “son maltratadas” por una madre que ni siquiera las deja salir a la calle (la historia tiene su punto de arranque en figuras reales, una tal Frasquita Alba y sus hijas, cuya casa era colindante con la que tenía los Lorca en Valderrubio). La relación asfixiante que el autor granadino evocó en *La Casa de Bernarda Alba*, es enjuiciada y puesta en relieve en la posterior *La fachada de Bernarda Alba*, de Ernesto Caballero. Katy Díez la vio representada por primera vez hace poco más de un año y se quedó prendada de la carga emocional de la pieza, así que decidió incorporarla a la larga lista de títulos que ha dirigido al frente del grupo de teatro Albuquías y de los talleres municipales. Sólo algunos de sus alumnos adultos masculinos

se subirán el jueves 22 de abril al escenario del teatro Federico García Lorca para interpretar la obra. “Se han portado muy bien”, dice Katy, que considera toda una hazaña preparar un montaje de estas características con tan sólo dos horas a la semana de ensayo. El drama rural se advierte en los diálogos, interrumpidos por personajes que entran y salen en escena, y por situaciones que acontecen fuera, pero que ellos escuchan. “Un vagabundo aparece pidiendo limosna, a lo lejos se escucha el cantar de las segadoras, alguien avisa de que están matando a pedradas a una mujer...” enumera la directora. La ambientación se completa con una escenografía básica pero significativa (atención a las sábanas colgadas en el segundo acto, por las que aparecen y desaparecen los personajes) y un vestuario con reminiscencias de pueblo español (camisas remanadas bajo el chaleco).

**Noemi Moyano**

**La fachada de Bernarda Alba**  
Teatro Federico García Lorca  
Jueves, 22 de abril, a las 20.00 h.

**PISOS**

**(VENTA EN GETAFE)**

**ALHÓNDIGA**, 2 dormitorios, aluminio, cocina amueblada, 3ª planta, trastero. 26.500.000 pts. Teléfono: 916010623.

**ALHÓNDIGA**, bien situado, 2 habitaciones, salón indep., climalit, cocina amueblada con vitro, cuarto de baño, a/e. Con todo el mobiliario de 1 año de antigüedad. A/a con bomba de calor. Se puede ayudar en la financiación. Teléfonos: 916950686 y 680395599.

**ALHÓNDIGA**, C/ Ferrocarril, piso de 95 m², exterior, planta baja, 4 dormitorios, 1 baño, patio propio, trastero. Precio: 190.000 euros. Teléfono: 686825580.

**ALHÓNDIGA**, C/ Garcilaso, piso 72 m², 3 dormitorios, 2º, exterior, muy luminoso, bien comunicado, baño completo, cocina amueblada, amplio salón, terraza, a/a, aluminio, sapelly. Para entrar a vivir. 168.000 euros. Teléfono de contacto: 916812022.

**ALHÓNDIGA**, exterior, entreplantas, 65 m², 2 habitaciones, baño, cocina amueblada, calefacción tarifa nocturna, reformado. 156.263 euros (26.000.000 pts.). Teléfono: 916010627.

**ALHÓNDIGA**, piso reformado, 3 dormitorios, a/e, terraza, g/n. ¡Chollo! 156.260 euros (26.000.000 pts.). Teléfono: 916834244.

**ALHÓNDIGA**, se vende piso, 100 m², 3 dormitorios. Teléfono: 916827671.

**ALHÓNDIGA**, se vende piso a 5 min. de estación Getafe Central, totalmente exterior, 67 m², 1º, ascensor, 3 dormitorios, 2 a/e, cocina amueblada de madera, a/a, calefacción individual de g/n, climalit, dobles ventanas, tarima, puertas de roble, puerta blindada. Reformado en año 2000. 183.000 euros. Particulares. Teléfono: 678376019.

**ARROYO CULEBRO**, piso 200 m² construidos, 90 m² de jardín, 45 m² de solados, 4 dormitorios con armarios empotrados, 2 baños y 1 aseo, contraventanas de climalit, cocina amueblada de pino, encimera de granito, pintura uso en colores pastel. Teléfonos: 916844282 y 669230406.

**ARROYO CULEBRO**, piso exterior, 70 m², 1º, ascensor, 3 dormitorios, salón independiente, cocina amueblada, g/n, 2 baños completos, tendedero, trastero, garaje, 5 a/e, instalaciones nuevas, gress y parquet, aluminio doble, p/i roble. 239.000 euros. Teléfono: 916843365.

**ÁTICO**, 2 dormitorios, zona Kelvinator, a estrenar, plaza de garaje. 210.354,23 euros. Teléfono: 916826000.

**AV. ESPAÑA**, piso exterior, 70 m², planta 2º, amueblado, 3 dormitorios, salón cocina amueblada, electrodomésticos, g/n, baño completo, terraza metida, instalaciones reformadas, c/i, aluminio doble, p/i sapelly. Reformado. 172.000 euros. Teléfono: 912284308.

**C/ CÁCERES**, 4ª, vendo piso en Getafe, planta sin ascensor, junto a Metrosur y autobús, 70 m², exterior, 3 dormitorios, luminoso, suelos de terrazo, zona ajardinada, ventanas de aluminio. 130.000 euros. Teléfono: 916829546. Abstenerse agencias.

**C/ HOSPITAL DE SAN JOSÉ**, venta de piso semi-nuevo, 72 m², salón independiente, cocina amueblada, 2 dormitorios más amplio trastero, primeras calidades, ascensor. Precio 220.000 euros. Teléfono: 916831503.

**C/MADRID**, piso 70 m², 3 dormitorios, 2 terrazas, semi-reformado. Ocasión. 192.325 euros (32.000.000 pts.). Teléfono: 916834244.

**GETAFE**, 70 m², reformado, 3 dormitorios, baño, cocina amueblada con electrodomésticos, salón independiente, buenas calidades, ascensor. 174.300 euros. Ref.: G261. Para más información ponerse en contacto en el teléfono: 916010405.

**GETAFE**, Avda. de España, piso 3º, ascensor, 70 m², 3 dormitorios, bien orientado, garaje. 216.300 euros. Teléfono: 916830342.

**GETAFE**, Avda. de los Ángeles nº 81, piso exterior, luminoso, 98,80 m², 3 dormitorios, 4 a/e, salón indep., cocina amueblada, 2 baños con mampara, terraza, 2 a/a, calefacción g/n, gress, puertas roble, ascensor, trastero, doble ventana. 249.420 euros. Teléfono: 916830040.

**GETAFE CATEDRAL**, 109 m² construidos, 3ª planta exterior, 3 dormitorios, 4 a/e, 2 baños completos, cocina amueblada de 11 m², tendedero, s/i de 23,5 m² con mural, climalit, carpintería interior de roble, g/n, mejoras, ascensor y amplia plaza de garaje. 333.600 euros negociables. Teléfono de contacto: 916951068.

**GETAFE CENTRO**, 2 dormitorios, 50 m², climalit, bomba calor, gress, cocina amueblada, reformado para estrenar. 26.997.472 pts. Teléfono: 916010623.

**GETAFE CENTRO**, 3 dormitorios, 65 m², calefacción, cocina amueblada, semi-amueblado, electrodomésticos, aluminio. 171.273 euros. Teléfono: 916010623.

**GETAFE CENTRO**, 72 m², 1ª planta, parquet, a/a, cocina amueblada, plaza de garaje, 180.000 euros. Teléfono: 916966091, tardes.

**GETAFE CENTRO**, junto al Ayuntamiento. 2ª planta, 60 m² aprox., 3 dormitorios, salón, cocina, calefacción y aire acondicionado, baño con ducha, terraza. Con pequeña reforma quedará precioso. 168.300 euros. Teléfonos: 916824883 y 916832000.

**GETAFE CENTRO**, piso 1ª planta, exterior, ascensor, 150 m², 3 dormitorios dobles, 2 wc completos. Buen piso. 318.500 euros. Teléfono: 916830342.

**GETAFE CENTRO**, piso 50 m², planta 3º, 2 dormitorios, salón, baño, terraza, tendedero, aluminio. Necesita reforma. 145.000 euros. Teléfono: 916843365.

**GETAFE CENTRO**, piso 80 m² útiles, salón muy grande, 3 dormitorios, reformado, soleado, garaje opcional, a/a. 222.375 euros (37.000.000 pts.). Teléfono: 916834244.

**GETAFE CENTRO**, piso, 115 m² construidos, planta 1º, ascensor, 3 dormitorios, salón indep. (25 m²), cocina amueblada, 2 baños completos con mampara, terraza acristalada, garaje (24 m²), 4 a/e, c/c, bomba f/c, gress y parquet, aluminio, p/i roble. Reformado. 292.000 euros. Teléfono: 916843365.

**GETAFE CENTRO**, piso exterior, 2 dormitorios, salón 20 m², wc y cocina reformados, c/i, excelente ubicación. 179.100 euros. Teléfono: 916830342.

**GETAFE CENTRO**, piso exterior, 70 m², planta 2º, ascensor, 3 dormitorios, cocina amueblada, g/n, baño completo con mampara y plato de ducha, terraza acristalada, tendedero, a/e, c/i, gress y tarima, aluminio y madera, p/i lacadas en blanco. Reformado. 212.000 euros. Teléfono: 916843364.

**GETAFE CENTRO**, piso exterior, 85 m², planta 1º, ascensor, 3 dormitorios, salón independiente, cocina amueblada, g/n, 2 baños completos, balcón, 3 a/e, instalaciones nuevas, c/i, gress y parquet, climalit, p/i roble. Semi-nuevo. 277.000 euros. Teléfono: 916843364.

**GETAFE CENTRO**, piso exterior, 90 m² útiles, planta 3º, ascensor, 3 dormitorios, salón independiente con mural de cerezo, halógenos, escayola, cocina amueblada, g/n, 2 baños completos, tendedero, 4 a/e, garaje, c/i, gress y parquet, climalit, p/i roble, p.b. Nueva construcción. 338.000 euros. Teléfono: 916843365.

**GETAFE CENTRO**, piso exterior, 101 m², planta 3º, 3 dormitorios (antes 4), salón independiente (28 m²), cocina amueblada, baño completo con mampara, preinstalación g/n, terraza, trastero en la vivienda, garaje opcional, instalaciones reformadas, bomba f/c, gress, aluminio, p/i roble. Reformado. 280.000 euros. Teléfono: 916843364.

**GETAFE CENTRO**, piso exterior, 140 m², planta 3º, ascensor, 4 dormitorios, salón independiente con mural, cocina amueblada, 2 baños completos, terraza (50 m²), tendedero, 2 trasteros, garaje, 5 a/e, c/c, gress y parquet, climalit, p/i roble. 418.000 euros. Teléfono: 916843364.

**GETAFE CENTRO**, precioso piso seminuevo, 68 m² útiles, exterior, a/e, buenas calidades, ascensor. Mejor ver. 234.395 euros (39.000.000 pts.). Teléfono: 916834244.

**GETAFE CENTRO**, seminuevo, 120 m², exterior, 3 dormitorios, 2 baños, cocina amueblada, despensa, salón independiente, calidades de lujo, alarma, a/a, ascensor, garaje opcional. 355.800 euros. Ref.: G596. Teléfono: 916010405.

**GETAFE NORTE**, 120 m², 4 dormitorios, 2 baños, cocina amueblada, salón independiente, suelos de mármol, puertas de cerezo, a/a, ascensor, trastero, garaje. 297.500 euros. Ref.: G613. Teléfono: 916010405.

**GETAFE NORTE**, piso en venta, 60 m², 5 años, 2 habitaciones, 1 baño, salón independiente, cocina amueblada grande, parquet, puertas de roble, climalit, jardín interior, terraza y tendedero, garaje y trastero incluidos. 231.000 euros. Teléfonos: 916651987 y 656412357.

**GETAFE NORTE**, piso exterior, 70 m², planta 3º, 2 dormitorios, salón independiente, cocina amueblada, baño completo con mampara, balcón, tendedero, trastero, garaje, a/e, inst.semi-nuevas, c/i, bomba f/c, tarima, aluminio, p/i roble. Reformado. Mejoras. Para más información ponerse en contacto en el teléfono: 912284309.

**GETAFE NORTE**, piso exterior, 80 m², ascensor, 2 dormitorios, salón independiente, cocina amueblada, electrodomésticos, g/n, 2 baños completos, tendedero, garaje, piscina, zonas comunes, 9 a/e, c/i, parquet y plaqueta, aluminio, p/i roble. Teléfono: 912284308.

**GETAFE NORTE**, piso exterior, 86 m², planta 3º, 3 dormitorios, salón independiente, escayola, cocina amueblada, electrodomésticos, vitro, g/n, 2 baños completos amueblados, trastero, garaje, 4 a/e, instalaciones nuevas, c/i, parquet, climalit, p/i roble. Reformado. Teléfono: 912284309.

**GETAFE NORTE**, piso renta libre, exterior, 82 m², 3 habitaciones, 2 baños, 3 a/e, salón independiente, cocina amueblada, carpintería en roble, a/a, trastero, garaje. 245.000 euros. Teléfono de contacto: 647811407.

**GETAFE NORTE**, piso semi-nuevo, próximo a metro, 85 m², 3 habitaciones, 2 baños, salón independiente, cocina amueblada, climalit con doble ventana, suelos de pergo, ascensor y garaje. 255.430 euros (42.500.000 pts.). Teléfono: 916010627.

**GETAFE**, renta libre, 100 m², exterior, 3 dormitorios, 2 baños, cocina amueblada, salón independiente, calidades de lujo, ascensor, garaje, piscina. 339.500 euros. Ref.: G631. Teléfono: 916010405.

**GETAFE**, seminuevo, 86 m², 3 dormitorios, 2 baños, cocina amueblada, salón independiente, suelos de parquet, a/a, ascensor, trastero, garaje. 276.400 euros. Ref.: G605. Teléfono: 916010405.

**GETAFE**, zona residencia de estudiantes, piso semi-nuevo de 86 m², 3 dormitorios, 2 baños, salón indep., cocina amueblada y con electr., preinstalación a/a, garaje y trastero. 270.000 euros. Teléfonos: 615673352 y 916950788.

**JUAN DE LA CIERVA**, amplio piso de 3 dormitorios, semi-reformado, exterior, a/a, tarifa nocturna. 163.475 euros (27.200.000 pts.). Teléfono: 916834244.

**JUAN DE LA CIERVA**, piso 75 m², totalmente reformado, exterior, 3 dormitorios, a/e, salón indep., cocina amueblada, c/i de g/n, a/a, baño completo, parquet y gress, techo de escayola, puerta blindada. 167.000 euros. Teléfonos: 916835762 y 676196214.

# TU PISO CON



**GRUPO IBERSOL**  
CONSULTING Y GESTION INMOBILIARIA

|  |   |
|--|---|
| <p><b>GETAFE:</b> ÚLTIMAS 2 VIVIENDAS DE NUEVA CONSTRUCCIÓN EN C/ RICARDO DE LA VEGA. PISOS DE 3 DORMITORIOS. TLF.: 91.695.45.97</p>   | <p><b>GETAFE:</b> VENDO PISO ZONA JUAN DE LA CIERVA EXTERIOR, 3ª PLANTA, 3 DORMITORIOS, 1 BAÑO, COCINA AMUEBLADA, CALEFACCIÓN GAS NATURAL. TOTALMENTE REFORMADO. PRECIO: 171.889 (28.600.000 PTS.) TLF.: 91.695.46.63</p> |
| <p><b>GETAFE:</b> VENDO PISO ZONA CENTRO 3 DORMITORIOS, 1 BAÑO, COCINA AMUEBLADA, TERRAZA, CALEFACCIÓN GAS NATURAL, 72 M² APROX. TODO REFORMADO, MEJOR VER. PRECIO: 186.314 (31.000.000 PTS.) TLF.: 91.695.43.13</p> | <p><b>GETAFE:</b> VENDO PISO ZONA CENTRO EXTERIOR, 1ª PLANTA, 3 DORMITORIOS, 1 BAÑO, 2 TERRAZAS. PRECIO: 175.015 (29.120.000 PTS.) TLF.: 91.695.46.63</p>   |

C/ Madrid, 57 (Local) · GETAFE (Madrid)

## TEL. 695 45 97

**JUAN DE LA CIERVA**, piso C/ Camino Viejo de Pinto, 96 m², ascensor, 3 dormitorios con un a/e cada uno, a/a, salón indep., cocina amueblada, 2 baños completos, terraza, patio 12 m², parquet espiga en toda la casa, garaje y trastero, doble ventana, moldura de escayola, capota y pérgola en el patio. Todo exterior, haciendo esquina en parque. 228.384 euros. Teléfono: 625348929.

**JUAN DE LA CIERVA**, se vende piso, 4º con ascensor, a/a, 4 dormitorios, garaje, 95 m², Avda. de los Ángeles. 270.000 euros. Teléfono: 912952901.

**JUAN DE LA CIERVA**, todo reformado, ventanas aluminio, puertas sapelly y blindada, g/n, muy luminoso. 147.247 euros negociables. Teléfono: 916821997.

**JUAN DE LA CIERVA**, piso exterior, 75 m² útiles, 4º, 3 dormitorios, salón indep., baño completo, cocina amueblada, c/i de g/n, reformado y semiamueblado. 168.000 euros. Teléfono: 916830417.

**JUNTO A LA CATEDRAL**, piso a estrenar, 116 m², 2º, 3 dormitorios, 2 baños, cocina amueblada, salón indep., climalit, parquet, ascensor, calefacción g/n y puertas roble. Entrega de llaves en mano. 261.431,85 euros. Abstenerse agencias. Teléfono: 916967436.

**JUAN DE LA CIERVA**, piso exterior, 72 m², planta 6º, ascensor, 3 dormitorios, salón paso, cocina, toma g/n, baño completo con mampara y ventana, terraza cerrada, maletero, inst. buen estado, gress y parquet, aluminio, PVC, p/i sapelly. 205.000 euros. Teléfono: 912284309.

**JUAN DE LA CIERVA**, todo reformado, ventanas aluminio, puertas sapelly y blindada, g/n, muy luminoso. 147.247 euros negociables. Teléfono: 916821997.

**JUAN DE LA CIERVA**, piso exterior, 75 m² útiles, 4º, 3 dormitorios, salón indep., baño completo, cocina amueblada, c/i de g/n, reformado y semiamueblado. 168.000 euros. Teléfono: 916830417.

**JUNTO A LA CATEDRAL**, piso a estrenar, 116 m², 2º, 3 dormitorios, 2 baños, cocina amueblada, salón indep., climalit, parquet, ascensor, calefacción g/n y puertas roble. Entrega de llaves en mano. 261.431,85 euros. Abstenerse agencias. Teléfono: 916967436.

**JUAN DE LA CIERVA**, piso exterior, 65 m², 1º, 3 dormitorios, salón, escayola, halógenos, cocina amueblada, g/n, vitro, baño reformado, terraza y tendedero metidos, a/e, gress y parquet, aluminio, p/i pino. Reformado. 184.000 euros. Teléfono: 912284308.

**KELVINATOR**, 90 m², exterior, 3 dormitorios, 2 baños, salón indep., suelos parquet, puertas roble, ascensor, trastero, garaje. 318.500 euros. Ref.: G575. Teléfono: 916010405.

**KELVINATOR**, C/ Terradas. Piso próxima entrega, con trastero y 2 plazas de garaje incluidas. 2º, 3 dormitorios, 2 cuartos de baño completos, salón indep., cocina amueblada con despensa, a/e, c/i por g/n, radiadores de aluminio, preinstalación de a/a, parquet roble. Estudiamos sus posibilidades de pago. Teléfono: 916837373.

**KELVINATOR**, piso 107 m², 3 dormitorios, 2 cuartos de baño, salón, cocina y tendedero, 5 a/e, plaza de garaje, a estrenar. 270.000 euros. Teléfonos: 649691896 y 678402499.

**LAS MARGARITAS**, 3 dormitorios, terraza incorporada, 65 m², aluminio. 147.232 euros. Teléfono: 916010623.

**LAS MARGARITAS**, 63 m², 2 dormitorios grandes, terraza, aluminio, cocina amueblada, semi-amueblado. 147.000 euros. Teléfono: 916010623.

**MARGARITAS**, piso exterior, 65 m², 4º, 3 dormitorios, salón, cocina amueblada nueva, g/n, baño completo con mampara, terraza cerrada, tendedero, instalaciones reformadas, tarima, aluminio, p/i sapelly. Semireformado. 160.000 euros. Teléfono: 912284308.

**MARGARITAS**, piso exterior, 65 m², 4º, 3 dormitorios, semi-amueblado, salón/paso todo amueblado, cocina amueblada, vitro, toma g/n, baño completo con mampara amueblada, 3 a/e, inst. nuevas, a/a, bomba f/c, gress, aluminio doble, PVC, p/i sapelly. Reformado. 169.000 euros. Teléfono: 912284309.

TU CASA EN

# BLANKKASSA.COM

GESTIÓN INMOBILIARIA

www.blankkassa.com

COMPRA - VENTA ALQUILER DE PROPIEDADES

AV. ESPAÑA, 5  
GETAFE

ABRIMOS LOS SÁBADOS  
TODO EL DÍA

AV. GENERAL PALACIO, 10  
ESQ. SAN VICENTE - GETAFE

## TELS. 91 684 33 65 / 66 - 91 228 43 08 / 09

Somos la Agencia Inmobiliaria con más experiencia que le orienta, promueve y asesora en la venta o alquiler de su propiedad.

- ✓ Le ayudamos a fijar el precio
- ✓ Le asesoramos sobre los gastos e impuestos
- ✓ Informamos a los interesados
- ✓ Acompañamos a visitar su propiedad
- ✓ Realizamos a nuestro cargo la publicidad

- ✓ Le transmitimos las ofertas que se produzcan
- ✓ Conseguimos la financiación y avales necesarios
- ✓ Tramitamos las hipotecas y garantías de pago
- ✓ Preparamos los contratos y escrituras
- ✓ Administramos y revisamos sus alquileres

## SI NO PUEDE VENIR... LLÁMENOS

TU CASA  
EN

**BLANKASA.COM**  
GESTIÓN INMOBILIARIA

www.blankkassa.com  
e-mail: blankkassa@hotmail.com

COMPRA-VENTA  
ALQUILER  
DE PROPIEDADES



AV. ESPAÑA, 5  
GETAFE

☎ 91 228 43 08 / 09

AV. GENERAL PALACIO, 10  
ESQ. SAN VICENTE - GETAFE

☎ 91 684 33 64 / 65

**ABRIMOS LOS SÁBADOS TODO EL DÍA**



**V-4193 MARGARITAS**  
PISO exterior, 3º,  
3 dormitorios,  
cocina amueblada,  
baño completo,  
instalaciones en buen  
estado, gress, aluminio.  
**148.000 Euros**

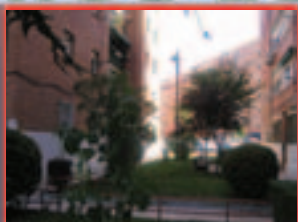

**V-3209 MARGARITAS**  
PISO exterior, 4º,  
50 m², cocina  
amueblada, baño  
completo, terraza,  
instalaciones  
reformadas, a/e,  
bomba f/c, gress,  
aluminio  
**142.000 Euros**



**V-4057 MARGARITAS**  
PISO exterior,  
50 m², bajo, cocina  
amueblada, g/n,  
baño completo,  
c/i, gress, aluminio,  
puertas sapelly.  
Reformado  
**148.000 Euros**

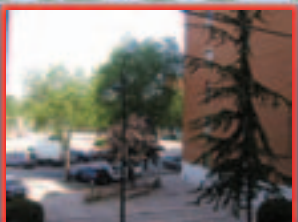

**V- 4383 MARGARITAS**  
PISO exterior, 4º,  
3 dormitorios, salón,  
cocina amueblada,  
instalaciones en buen  
estado, c/i, gress,  
aluminio.  
Semi-reformado  
**148.000 Euros.**



**V-4239 JUAN DE LA CIERVA**  
¡OCASIÓN! PISO todo  
exterior, esquina,  
85 m², 1º, 3 dormitorios,  
2 a/e, cocina y baño  
amueblados y  
reformados, bien  
comunicado  
**178.000 Euros**

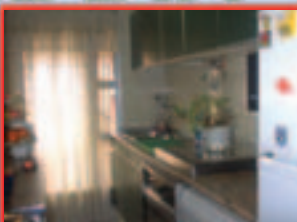

**V-4325 AVDA. DE ESPAÑA**  
PISO exterior, 65 m²,  
4º, amueblado,  
3 dormitorios,  
cocina amueblada,  
baño completo,  
terraza (10 m²),  
gress, aluminio, p/i  
sapelly. Reformado  
**163.000 Euros**

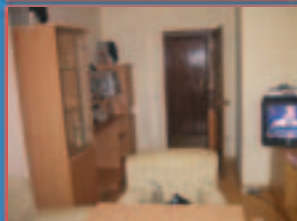

**V-4077 JUAN DE LA CIERVA**  
PISO exterior, 65 m²,  
4º, amueblado,  
3 dormitorios, cocina  
amueblada, g/n,  
baño completo,  
tarima, aluminio.  
Semi-reformado  
**145.000 Euros**

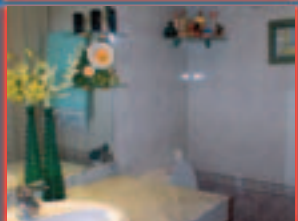

**V-4418 JUAN DE LA CIERVA**  
PISO exterior, 85 m²,  
1º, 3 dormitorios,  
salón independiente,  
cocina amueblada,  
2 baños completos,  
trastero, garaje, a/e, c/i,  
gress y parquet, climalit,  
p/i roble. Semi-nuevo  
**271.000 Euros**



**V-3884 USERA**  
ÁTICO, exterior,  
85 m², 10º, ascensor,  
3 dormitorios, salón  
independiente, cocina  
amueblada, g/n, 2 baños  
completos, terraza (70 m²),  
garaje, piscina, 3 a/e,  
a/a. Semi-nuevo  
**349.000 Euros.**



**V-4142 GETAFE NORTE**  
PISO exterior, 85 m², 4º,  
ascensor, 3 dormitorios,  
salón indep., cocina  
amueblada, 2 baños,  
trastero, garaje, 2 a/e,  
c/i, aluminio, p/i roble.  
A estrenar.  
**286.000 Euros.**



**V-3531 FUENLABRADA**  
PISO exterior, 90 m², 3º,  
ascensor, 3 dormitorios,  
cocina amueblada, g/n,  
baño completo,  
trastero, c/i, gress,  
aluminio doble, p/i  
sapelly. Reformado.  
**180.900 Euros.**



**V-3774 FUENLABRADA (Loranca)**  
PISO exterior, bajo, 80 m²,  
patio, 3 dormitorios, salón  
indep., cocina amueblada,  
g/n, 2 baños completos,  
garaje, c/i, a/a, parquet,  
climalit. Reformado  
**220.000 Euros.**

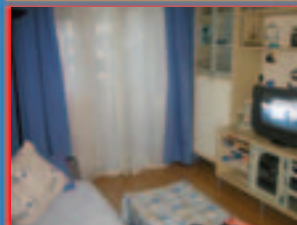

**V- 3836 ALHÓNDIGA**  
PISO exterior, 55 m²,  
2º, 2 dormitorios,  
cocina amueblada,  
g/n, baño completo,  
balcón, terraza, trastero,  
gress y tarima, aluminio,  
p/i roble. Reformado  
**154.000 Euros**

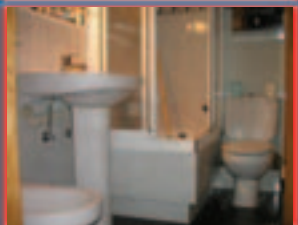

**V-4023 ALHÓNDIGA**  
PISO exterior, 70 m², 3º,  
3 dormitorios, salón  
indep., cocina amueblada,  
g/n, baño completo,  
balcón, terraza, a/e,  
instalaciones reformadas,  
c/i, gress y parquet, aluminio.  
**184.000 Euros**



**V-4323 ARROYO CULEBRO**  
DUPLEX, 90 m², bajo,  
ascensor, 3 dormitorios,  
cocina amueblada, g/n,  
2 baños completos, balcón,  
terraza, trastero, patio  
(10 m²), garaje, a/e, c/i,  
gress, parquet y tarima,  
climalit, p/i roble. Reformado  
**342.000 Euros**



**V-4451 SECTOR III**  
CHALET, 2 plantas,  
4 dormitorios, salón indep.,  
cocina amueblada, 2 baños  
completos, aseo, terraza,  
trastero, garaje, 3 a/e,  
parcela (70 m²), c/i,  
aluminio, rejas, p/i sapelly.  
Buen estado.  
**355.000 Euros**



**V-4240 SECTOR III**  
CHALET, 4 plantas, 250 m²,  
4 dormitorios, salón indep.,  
cocina amueblada, g/n, 2 baños  
completos, aseo, balcón,  
terraza, trastero, 2 patios  
(40 m²), garaje, bodega, 4 a/e,  
c/i, gress, granito y tarima,  
climalit doble, p/i roble.  
Reformado.  
**349.000 Euros**

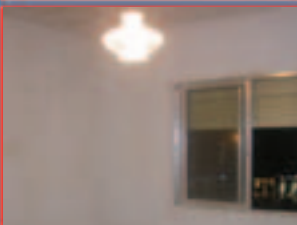

**V-4087 GETAFE CENTRO**  
PISO todo exterior, 3º,  
55 m², 3 dormitorios,  
cocina amueblada, baño  
completo, terraza,  
aluminio. Necesita  
reforma. Bien comunicado  
**142.000 Euros**

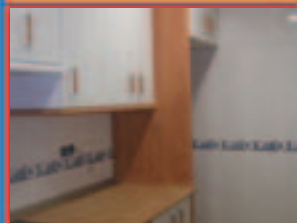

**V-4079 GETAFE CENTRO**  
PISO muy luminoso,  
50 m², bajo, 2 dormitorios,  
cocina amueblada, baño con  
mampara y plato de ducha,  
bomba f/c, patio propio,  
trastero, p/i sapelly, climalit.  
Reformado a estrenar.  
**154.000 Euros**



**V-4003 ZONA PALACIOS**  
PISO, exterior, 90 m²,  
3º, 4 dormitorios,  
salón indep., cocina  
amueblada, baño  
completo, aseo, terraza,  
gress, p/i roble.  
Reformado  
**208.000 Euros**

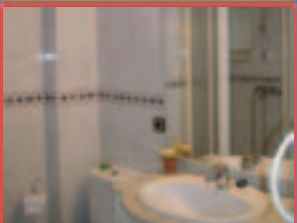

**V-4324 SAN ISIDRO**  
PISO exterior, 85 m²,  
2º, salón indep.,  
cocina amueblada,  
baño completo,  
terraza (8 m²), gress,  
aluminio, p/i roble.  
Todo reformado  
**209.000 Euros**

**GETAFE CENTRO LOCAL, 120 m²,**  
planta baja,  
2 aseos, gress,  
buena zona  
**217.000 Euros**  
Tambien traspaso

**ALHÓNDIGA SE VENDE,**  
plaza de garaje  
de 40 m²,  
para 3 coches  
**39.100 Euros**

**G-003 LOCAL CÉNTRICO**  
100 m², funcionando  
como peluquería, tambien  
apto para cualquier  
tipo de negocio.  
**Alquiler: 3.010 Euros**

**V-4424 GETAFE CENTRO**  
PISO, muy luminoso, 65 m², 3º,  
2 dormitorios, salón, cocina  
amueblada, baño completo,  
tendedero, a/e, instalaciones  
reformadas, c/ tarifa nocturna,  
a/a, aluminio, p/i sapelly.  
**172.000 Euros**  
Tambien en alquiler

**V-4095 PERALES DEL RÍO**  
CHALET 170 m², 3 plantas,  
3 dormitorios, salón indep.,  
cocina amueblada, baño, aseo,  
balcón, terraza, trastero,  
buhardilla con solarium, patio  
(25 m²), 3 a/e, p/i roble.  
**226.000 Euros**

**V-4388 SAN CRISTOBAL DE LOS ÁNGELES**  
PISO exterior, 62 m², 2º,  
2 dormitorios (antes 3), cocina  
amueblada, baño completo, a/e,  
c/ tarifa nocturna, gress,  
aluminio doble, p/i pino.  
Reformado.  
**160.000 Euros**

PUBLICIDAD: TARIFAS ESPECIALES PARA PEQUEÑAS EMPRESAS Y PROFESIONALES. TELÉFONO: 91 601 03 94

**ALBANY**  
Gestión  
GRUPO INMOBILIARIO  
C/ Ramón y Cajal, 1 - 1º B - 28002 GETAFE (Madrid)  
Teléfono: 91 601 04 05 Fax: 91 682 46 20

|   |   |
|---|---|
| <b>PISO ESTRELLA, GETAFE</b><br>60 m <sup>2</sup> , exterior, luminoso, 2 dormitorios, baño, cocina amueblada, salón independiente de 24 m <sup>2</sup> , para entrar a vivir.<br><b>Precio: 138.200 euros.</b><br>Ref/G618 | <b>GETAFE CENTRO</b><br>2 dormitorios, baño, cocina amueblada, suelos de tarima, amueblado<br><b>Precio: 138.200 euros.</b><br>Ref/G536   |
| <b>GETAFE BERCIAL</b><br>70 m <sup>2</sup> , 3 dormitorios, baño, cocina amueblada, salón independiente de 17 m <sup>2</sup> , a/a, terraza.<br><b>Precio: 171.200 euros.</b><br>Ref/G632                                   | <b>GETAFE CENTRO</b><br>5 meses, 95 m <sup>2</sup> , 3 dormitorios, 2 baños, cocina amueblada, amplio salón independiente, excelentes calidades, ascensor, garaje, precioso. Mejor ver.<br>Ref/G564 |

**FINANCIACIÓN A SU MEDIDA**  
CONSULTORES INMOBILIARIOS, S.L.  
C/ JIMENEZ E IGLESIAS Nº 3 LOCAL - GETAFE

|   |   |   |
|---|---|---|
| <b>GETAFE</b><br>CENTRO<br>PISO CON ASCENSOR,<br>3 DORM.<br>3ª PLANTA.<br>BIEN COMUNICADO<br><b>168.300 EUROS</b> | <b>TOLEDO</b><br>CARANDELASAGRA<br>CHALET<br>SEMINUEVO,<br>3 DORM., 3 WC, A/A,<br>HILO MUSICAL,<br>PATIO, SALÓN 35<br>M <sup>2</sup> , MEJOR VER.<br><b>198.000 EUROS</b> | <b>GETAFE</b><br>ALHONDIGA<br>PISO<br>2ª PLANTA,<br>EXTERIOR, 65 M <sup>2</sup> ,<br>2 DORMITORIOS,<br>PARA REFORMAR<br><b>141.200 EUROS</b><br>NEGOCIABLES |
|---|---|---|

**TLF. 916830342**

**INMOBILIARIA IVC**  
Plaza de la Magdalena, 5-6 - 28901 Getafe (Madrid)  
Teléfonos: 91 601 06 26 / 91 601 06 27

|   |  |   |
|---|--|---|
| <b>PISO EN C/ MADRID</b><br>80 m <sup>2</sup> , 3ª planta, exterior, proyecto de ascensor, 3 habitaciones, baño, cocina, terraza en salón y en habitación principal. Necesita reforma. Inmejorable zona.<br><b>186.313 euros (31.000.000 ptas.)</b> | <b>CASA UNIFAMILIAR ZONA S. ISIDRO</b><br>120 m <sup>2</sup> , 4 habitaciones, 3 baños, cocina amueblada, suelos y puertas de cerezo, climatiz, patio propio de 20 m <sup>2</sup> con trastero. Reformada hace 1 año.<br><b>294.495 euros (49.000.000 ptas.)</b> | <b>PISO ZONA CENTRO AYUNTAMIENTO</b><br>1ª planta, exterior, 80 m <sup>2</sup> , 3 habitaciones, baño completo, cocina muy grande con patio, salón independiente con terraza, suelos de parquet de roble, ascensor, garaje opcional.<br><b>Precio: 225.380 euros (37.500.000 ptas.)</b> |
|---|--|---|

**PISOS (VENTA EN GETAFE)**

**MARGARITAS**, piso exterior, planta 4ª, amueblado, 3 dormitorios, salón, cocina amueblada, terraza media, inst.buen estado, c/í, gress, aluminio. Semireformado. 148.000 euros. Teléfono: 912284308.

**MARGARITAS**, piso totalmente reformado, 3 dormitorios, a/a, terraza, tarifa nocturna. 165.280 euros. Teléfono: 916834244.

**PISO**, 2 dormitorios (antes 3), 65 m<sup>2</sup>, cocina amueblada, salón de paso, planta baja. 25.497.473 pts. Teléfono: 916010623.

**PISO EN GETAFE** vendo. 2 dormitorios, 3 años de construcción, puertas de roble, parquet, climatiz, garaje, a/a. 192.000 euros. Llamar tardes. Teléfono: 916840579.

**PISO EN GETAFE**. Zona Alhóndiga, 3º, 3 dormitorios, salón comedor, hall, cocina, baño, gran terraza, todo exterior a 2 calles. Bien comunicado. No agencias. 138.232 euros. Teléfonos: 916948479 y 696171645.

**PISO NUEVO**, zona Catedral, 3ª planta, exterior, 95 m<sup>2</sup>, 3 habitaciones, 2 baños completos, cocina amueblada, salón indep., a/a, ascensor y garaje. 342.576 euros negociable. Teléfono: 916010627.

**PISO SEMINUEVO**, C/ Magdalena, 1ª planta, exterior con ascensor, 100 m<sup>2</sup>, 2 habitaciones muy grandes, baño completo, cocina amueblada, salón independiente, suelos de parquet, climatiz, persianas eléctricas. 276.466 euros. Teléfono: 916010627.

**PISO SEMINUEVO**, zona Juan de la Cierva, 60 m<sup>2</sup>, 3º, exterior con ascensor, 2 habitaciones, 1 baño completo y cocina amueblada, suelos parquet, calefacción de g/n. 186.313 euros. Teléfono: 916010627.

**PISO ZONA CENTRO**, 1ª planta, exterior, 70 m<sup>2</sup>, 3 habitaciones, cocina amueblada, baño completo, a/e, suelos parquet, terraza, c/c, reformado, garaje opcional. 180.304 euros. Teléfono: 916010626.

**PISO ZONA CENTRO**, 70 m<sup>2</sup>, 2 habitaciones (antes 3), 1 baño completo, cocina amueblada, gran salón, suelos parquet de játova, puertas en roble, c/c y armarios empotrados, muy reformado, mejor ver. 186.313 euros. Teléfono: 916010626.

**PISO ZONA CENTRO**, 65 m<sup>2</sup>, exterior, 3 habitaciones, 1 baño completo, terraza media a salón, cocina amueblada, suelos parquet. 150.253 euros. Teléfono: 916010626.

**SAN ISIDRO**, vendo piso de 70 m<sup>2</sup>, 3 habitaciones, aseo completo, salón, cocina, maletero, terraza cerrada, reformado, para entrar a vivir, calefacción de g/n, a/a en salón y dormitorio principal. A 500 m. de Metrosur. Opción de dejarlo completamente amueblado. Teléfonos: 626319684 y 916830479. Preguntar por Nati.

**SAN ISIDRO**, vendo piso de 80 m<sup>2</sup>, 2ª planta, exterior, 3 dormitorios, gas natural, calefacción individual, parquet, 2 terrazas cerradas, a/e, baño completo con plato de ducha. Precio: 162.273 euros (27.000.000 ptas.). Teléfono: 916824226.

**SECTOR III**, chalet 4 dormitorios, 2 plantas, garaje, 3 wc, despensa, 2 patios, todo reformado. 385.000 euros. Teléfono: 916830342.

**SECTOR III**, chalet 3 plantas, 3 dormitorios, 3 salones, cocina amueblada, g/n, 3 baños completos, 3 a/e, instalaciones reformadas, c/í, gress, parquet y plaqueta, aluminio doble, p/í sapelly. Reformado. Chalet dividido en 3 apartamientos con acceso independiente, cada uno: cocina, salón, dormitorio y baño. 420.000 euros. Teléfono: 916843364.

**SECTOR III**, chalet 300 m<sup>2</sup>, 4 plantas, 3 dormitorios, salón con chimenea mármol, cocina amueblada, 2 baños, aseo, terraza, patio, buhardilla, 5 a/e, g/n, c/í, parquet y gress, aluminio climatiz, cristales blindados, p/í macizas, alarma, altas calidades. 2 años. 496.000 euros. Teléfono: 916843365.

**SECTOR III**, chalet adosado, 200 m<sup>2</sup> habitables, garaje, 2 patios ajardinados (el de atrás de 55 m<sup>2</sup>), despensa abajo, salón con mural de pino, cocina amueblada con electr., a/a con bomba f/c, calefacción g/n, 4 dormitorios, 2 baños y un aseo completo, puertas de roble, 5 a/e con puertas también de roble, terraza y buhardilla acondicionada. Teléfono: 667926204.

**SECTOR III**, chalet esquina, 275 m<sup>2</sup>, 4 plantas, 4 dormitorios, salón indep., cocina, 3 baños completos, terraza, garaje, piscina y zonas comunes, parcela, escalera de mármol, buhardilla diáfana, sótano en bruto, 4 a/e, c/í, parquet, climatiz. 469.000 euros. Teléfono: 916843364.

**SECTOR III**, vendo chalet, 4 plantas, 4 dormitorios, amueblado con electrodomésticos. Bien ubicado. 340.000 euros negociables. Interesados ponerse en contacto en el teléfono: 669546387.

**(VENTA FUERA DE GETAFE)**

**CHALET EN LEGANÉS**, con buhardilla de 66 m<sup>2</sup>, 3 habitaciones, habitación de matrimonio de 20 m<sup>2</sup>+ vestidor de 4 m<sup>2</sup>, sistema de calefacción doble, acumuladores tarifa nocturna y bomba de calor, a/a, parcela de 200 m<sup>2</sup>, garaje. Urbanización Campo de Tiro, junto a metro San Nicolás. 410.000 euros. Teléfonos: 916945464 y 626472460.

**COBEJA**, (Toledo), casa, 2 plantas, garaje, 3 dormitorios, wc+aseo, calefacción, salón independiente, a/a. 147.300 euros. Teléfono: 916830342.

**COBEJA**, (Toledo), piso seminuevo, 90 m<sup>2</sup>, 3 dormitorios, 2 wc, terraza 54 m<sup>2</sup>, salón independiente, trastero 15 m<sup>2</sup>, garaje. 141.200 euros. Teléfono: 916830342.

**EMBAJADORES**, piso 40 m<sup>2</sup> aproximadamente, 2 dormitorios, cuarto de baño amueblado, cocina pvc, totalmente amueblado, suelos tarima, puertas de roble, acumuladores t/n, totalmente reformado, para entrar a vivir. Precio: 133.000 euros. Teléfonos: 656566478 y 649691896.

**ILLESCAS**, (Toledo), chalet 300 m<sup>2</sup>, 5 dormitorios, 3 wc, amplia cocina, parcela amplia, zonas comunes, piscina. 357.000 euros. Teléfono: 916830342.

**MAGAN** (Toledo), chalet 210 m<sup>2</sup>, 3 dormitorios (uno doble), un aseo, 3 plantas, buhardilla con solarium, calefacción, carpintería de pino, cocina amueblada con vitro, horno y campana extractora, salón independiente, climatiz, escalera de granito, garaje, dos patios (uno 120 m<sup>2</sup> y otro de 25 m<sup>2</sup>), salón forrado de madera, rejas forjadas. Precioso. 29.500.000 pts negociables. Teléfono: 916010623.

**MAJADAHONDA**, vendo piso céntrico, 105 m<sup>2</sup>, 4 dormitorios, 2 baños, 1 terraza de 100 m<sup>2</sup>. Precio: 272.378,36 euros (45.319.946 ptas.). No agencias. Contactar en el E-mail: hilmi\_moh@yahoo.es

**MÓSTOLES SOTO**, próximo a Renfe y bus, exterior, muy luminoso, 3 dormitorios, cocina amueblada con electrodomésticos, c/c, trastero, ascensor, parquet, puertas macizas, aluminio, totalmente reformado. No agencias. 174.000 euros. Teléfono: 699397748. Llamar tardes.

**PARLA**, Bulevar Sur, 1ª planta, 85 m<sup>2</sup>, 3 dormitorios, 1 baño, para reformar, terraza y tendadero, trastero 20 m<sup>2</sup>. No agencias. 153.860 euros. Teléfono: 615464458.

**PARLA**, Reyes, 2ª planta, 90 m<sup>2</sup>, 3 dormitorios, 1 baño, reformado, para entrar a vivir, calefacción, parquet y terrazo, puerta blindada, climatiz, persianas nuevas, terraza con toldo y tendadero. No agencias. 162.250 euros. Teléfono: 615464458.

**PINTO**, La Tenerife. Llave en Mano. Ático de 2 dormitorios, terraza aprox. 90 m<sup>2</sup>, ascensor, salón independiente, cuarto de baño completo, cocina amueblada, armarios empotrados forrados interiormente, calefacción individual por gas natural, preinstalación de aire acondicionado. Incluye plaza de garaje y trastero. Teléfono: 916837373.

**AG. INMOBILIARIA** Desde 1989

|   |   |   |
|---|---|---|
| <b>JUAN DE LA CIERVA</b><br>60 M2 ÚTILES,<br>2 DORMITORIOS,<br>SEMIREFORMADO<br>¡OCASIÓN!<br><b>156.260 €</b><br>(26.000.000 Ptas.) | <b>COMPRAMOS VIVIENDAS AL CONTADO</b><br>Consútenos | <b>AVDA. ÁNGELES</b><br>2 DORMITORIOS,<br>SEMINUEVO,<br>RENTA LIBRE, A/E,<br>MUY BONITO,<br>MEJOR VER<br><b>204.345 €</b><br>(34.000.000 Ptas.) |
|---|---|---|

C/ Felipe Estevez, 16 Local - Teléfono: 91 683 42 44  
Fax: 91 696 55 08

**VALDEMORO**, piso, 2 dormitorios, 2 a/e, tarima, 24 m<sup>2</sup> de terraza, 10 m<sup>2</sup> de patio, antena parabólica, garaje, trastero, junto a Renfe. 168.000 euros. Teléfonos: 918083291 y 667785375.

**VILLAVERDE BAJO**, vendo piso, 3 dormitorios, 1 baño, totalmente amueblado, 70 m<sup>2</sup>, C/ Tántalo nº 6, 2ª A. Precio: 171.288 euros (28.500.000 pts). Teléfono: 679770183.

**(ALQUILER EN GETAFE)**

**ALQUILU HABITACIÓN** a estudiante. Teléfono de contacto: 625637821.

**ALQUILU HABITACIÓN** para chicos en piso compartido. Zona Juan de la Cierva, salón con tv en color, cocina completa, calefacción central y ascensor. Gastos de comunidad incluidos. Gastos internos a compartir entre tres. Interesados ponerse en contacto a través de los siguientes teléfonos: 918030895 y 619909290.

**ALQUILU PISO** nuevo a estrenar, 3 dormitorios, 2 cuartos de baño, amueblado, zona Kelvinator, garaje. 782 euros/mes (130.000 ptas.)+comunidad. Teléfono de contacto: 609045453.

**ALQUILU PLAZA DE GARAJE**, zona San Isidro, 85 euros. Interesados ponerse en contacto en el teléfono: 916016894

**GETAFE SECTOR III**, particular alquila o vende, local comercial, reformado, de 145 m<sup>2</sup> en planta y 145 m<sup>2</sup> en sótano, dando a 3 calles, con 15 m de escaparate y fácil aparcamiento. Se puede segregar. Alquiler 1.500 euros. Venta 280.000 euros. Teléfono: 629162083

**HABITACIÓN AMUEBLADA** se alquila en piso compartido con calefacción y gas natural. Derecho a todo. Para chicas o pareja. Metro Juan de la Cierva. Teléfonos de contacto: 916018352 y 662006826.

**HABITACIÓN** en Getafe, a 5 min. de Universidad. Amplia y luminosa, en piso compartido, para pareja, profesor o estudiantes serios y responsables. Teléfono: 660167436. e-mail: ntalamaga@hotmail.com.

**HABITACIÓN INDIVIDUAL** se alquila en piso compartido para chica estudiante o trabajadora. Zona Universidad. Teléfono: 626803321. Llamar por las tardes a partir de las 16.00 horas.

**HABITACIÓN**, se alquila, a 5 min. de Renfe y nuevo Metrosur, muy bien comunicada. Muy económica. Totalmente amueblada. Preferentemente jóvenes. Teléfono: 616659990.

**HABITACIÓN**, se alquila a chica estudiante, a 5 min. de la Universidad. 200 euros, primer piso. Teléfono: 660167436.

**HABITACIÓN**, se alquila, amueblada, en un apartamento bueno y tranquilo, céntrico, cerca de estación de metro y paradas de autobuses para todas las zonas de Madrid, y cercanías. Matrimonio, pareja o una persona. Precio: 240 euros comunidad incluida. Teléfono: 679746723.

**HABITACIÓN**, totalmente amueblada, preferiblemente para dos mujeres entre 30 y 45 años. Con tv, calefacción, a/a. Derecho a todo. Precio a convenir. Teléfono: 916832576.

**SE ALQUILA** habitación exterior, amueblada, con a/e en piso compartido a estrenar. El piso tiene 3 habitaciones, 2 baños, salón, c/c. Junto a Renfe y Universidad. Teléfono: 635941201 ó e-mail: Vargas@excite.com

**SE ALQUILA PISO**, amueblado en Getafe. Avda. Juan de la Cierva. Junto a Hacienda. 4 dormitorios, 2 baños, salón indep., agua caliente y c/c. A 5 min. de Universidad, Renfe y Metrosur. Preferentemente chicas. 600 euros/mes. Para más información contactar en los siguientes teléfonos: 916966105 y 925545623.

**SE COMPARTE PISO** con chica, zona Catedral. Teléfono: 916818004.

**URGE ALQUILAR HABITACIÓN** para pareja, matrimonio, estudiantes. Grande, luminosa, amueblada, con derecho a compartir todos los servicios. Teléfono: 660167436. Ángela.

**(ALQUILER FUERA DE GETAFE)**

**CALPE**, (Alicante), apartamento completamente equipado, a 50 m. de la playa, para quincenas en vacaciones. Teléfonos: 916951182 y 658442666.

**CAMPOAMOR**, (Alicante), playa Mil Palmeras. Alquiler 2 apartamentos, 2 habitaciones, amueblado, 1ª y 2ª línea de playa, fines de semana, semanas, meses, años. Meses de enero y febrero desde 80 euros. Interesados ponerse en contacto en el teléfono: 649346416.

**GANDÍA PLAYA**, (Valencia), se alquila apartamento próximo a la playa. Todo exterior, 3 dormitorios, salón indep., cocina, electr., 2 terrazas, cuarto de baño y 1 aseo, aparcamiento y ascensor. Por quincenas o por meses. Interesados contactar en el teléfono: 916834721.

**GUARDAMAR DEL SEGURA**, (Alicante), apartamento a 30 m de la playa, 3 dormitorios, 6 camas, salón comedor, cocina completa, tv color, 2 grandes terrazas, aparcamiento privado. Junio, julio, 2ª quincena de agosto y septiembre. Teléfono: 917954805.

**GUARDAMAR DEL SEGURA**, (Alicante), apartamento en alquiler nuevo, equipado, a estrenar, 2 dormitorios, cocina independiente y ascensor. Puertas y veranos, quincenas o meses. A 800 m. de la playa. Zona tranquila. Teléfono: 916832557.

**GUARDAMAR DEL SEGURA**, (Alicante), se alquila piso por quincenas en septiembre. Segunda línea de playa, piscina, dos dormitorios. Teléfonos de contacto: 916825272, tardes al 620616712.

**ISLA CRISTINA** (Huelva), primera línea de playa. Junio, julio y septiembre. 7 plazas aprox., 3 dormitorios, 2 baños. Entorno natural precioso. Precio a convenir. Tardes. Para más información llamar a los teléfonos de contacto: 916839459 y 617825158.

**PILAR DE LA HORADADA** (Alicante). Se alquila apartamento, urbanización Mil Palmeras, 1ª línea de playa, con vistas al mar. Totalmente amueblado, 2 habitaciones y amplia terraza. Se alquila fines de semana, semanas y meses. Teléfono: 630860553.

**PLAYA DE MIRAMAR**, al lado de Gandía. Se alquila apartamento para meses de junio, julio y septiembre. Para más información ponerse en contacto a través de los teléfonos: 916967694 y 609469170.

**TORREVIEJA** (Alicante), alquiler piso en La Mata, cerca de la playa. 5 plazas, piscina, ascensor, vistas al mar. Semanas, puentes y quincenas. Buen precio. Para más información llamar a los teléfonos: 916964990 y 600813921.

**ZAHARA DE LOS ATUNES** (Cádiz), alquiler apartamento, 2 dormitorios, 2 amplias terrazas, garaje, a 100 m. de la playa, piscinas, pádel, espectaculares vistas al mar y a la montaña. S.S., puentes, fines de semana, quincenas, meses. Teléfono: 669936656. Preguntar por Ángeles

**ZAHARA DE LOS ATUNES** (Cádiz), alquiler apartamento dúplex con ático. 3 dormitorios, dos cuartos de baño, 70 m<sup>2</sup> de terrazas, salida directa a la playa, piscinas, garaje, extraordinarias vistas al mar y a la montaña. Semana Santa, puentes, fines de semana, quincenas, meses. Ángeles. Interesados ponerse en contacto en el teléfono: 669936656.

**(DEMANDA)**

**BUSCO HABITACIÓN** amplia, o compartir piso con persona separada. No importa hijos. Imprescindible parking. Teléfonos: 916846670 y 630209618.

**BUSCO PISO** amueblado, con 2 habitaciones. Zona sur de Madrid. Tengo nómina. Máximo 450 euros. Teléfono de contacto: 669070862.

**PARCELAS Y FINCAS RÚSTICAS (VENTA)**

**TOMIÑO (PONTEVEDRA)**, finca con casa, establos, luz, agua, árboles frutales, 5.600 m<sup>2</sup> aprox...Muy bien comunicado. Teléfono: 914869004. Tardes y noches

**VILLANUEVA DE LA VERA (CÁCERES)**, se vende finca con casa, pequeña nave y un tractor. 1.000 cerezos y unos 350 olivos, aprox. También árboles frutales para uso de la casa. Teléfonos: 916981640 y 656534971. Manolo

**(DEMANDA DE TERRENOS)**

**COMPRAMOS SOLARES Y CASAS VIEJAS** en Getafe. Llámennos e informemos de su terreno. Pagamos al contado. Teléfono: 916837373.

**LOCALES, NAVES Y OFICINAS (ALQUILER)**

**GALERÍA COMERCIAL** arrienda puestos económicos para cualquier actividad. Llamar en horario comercial al teléfono: 916819624.

**GETAFE NORTE**, gratis con condiciones, local de 60 m<sup>2</sup> en bruto con 8 metros de fachada. Mucha luz. Zona en expansión. Teléfono: 615209831.

**LOCAL COMERCIAL** en Getafe Norte, se alquila. C/ María Moliner nº 3. 60 m<sup>2</sup> en bruto, 8 metros de fachada. Con mucha luz. Acera de 20 metros de ancho para cualquier tipo de actividad. Alquiler gratis con condiciones. Teléfono: 615209831.

**LOCAL** de 50 m<sup>2</sup> se alquila. Plaza de la Magdalena nº 3, junto a la catedral. 380 euros. Teléfonos: 916951972 y 696607218.

**LOCAL** se alquila, zona Pinto. Diáfana. Calle peatonal. Ideal para cualquier negocio. 76,5 m<sup>2</sup>, luces a dos calles. Precio aproximado: 590 euros. Teléfonos: 916839459 y 617825758. Llamar tardes

**LOCAL** vendo o alquiler en Getafe Norte, 50 m<sup>2</sup> aproximadamente, totalmente reformado para cualquier actividad. Cerca de Metrosur Los Espartales. Precio a convenir. Teléfono: 620939429.

**MERCADITO** en Pinto. 450 m<sup>2</sup>, 3 bombas f/c, salida de humos, pescadería, congelados, variantes, carnicería, frutería, panadería, cafetería, etc., cuatro puertas de acceso a la calle, todo de acero inoxidable. Alquiler 6.000 euros-fianza de 60.100 euros. Teléfono: 912284309.

**NAVE A ESTRENAR** en Valdemoro se alquila. Polígono Valmor. 140 m<sup>2</sup>. 600 euros+IVA. Teléfono: 617684464.

**NAVE INDUSTRIAL** alquiler en Getafe, Polígono Industrial San Marcos. 400 m<sup>2</sup>+40 m<sup>2</sup> de oficinas. Patio trasero y delantero. Con luz y agua. Teléfono: 639303663.

**NAVE INDUSTRIAL** se alquila. Polígono Industrial Los Olivos. 500 m<sup>2</sup>. Teléfono de contacto: 627845114.

**TIENDA DE FRUTOS SECOS** funcionando, alquiler. Alhóndiga, C/ Cándor. Urge por traslado. Teléfono de contacto: 616483338. Preguntar por Mº José.

**VILLAVERDE BAJO**, se alquila local, 50 m<sup>2</sup> con patio, ideal para peluquería. Calle muy comercial. Teléfono: 916962916. De 8.00 a 22.00 horas.

**(VENTA EN GETAFE)**

**ALHÓNDIGA**, C/ Batres, trastero de nueva construcción. Llave en mano. Precio según superficie. Estudiamos sus posibilidades de pago. Teléfono de contacto: 916837373.

**ALHÓNDIGA**, C/ Fernando Barrachina, trastero de nueva construcción. Llave en mano. Precio según superficie. Estudiamos sus posibilidades de pago. Teléfono de contacto: 916837373.

**ALHÓNDIGA**, C/ Maestro Bretón, trastero de nueva construcción. Llave en mano. Precio según superficie. Estudiamos sus posibilidades de pago. Teléfono: 916837373.

**CIBERCAFÉ** vendo en Getafe, muy bien ubicado, con mucha clientela, envío de dinero, venta de tarjetas, recarga de móviles, fotocopias, fax, etc. Teléfonos: 916967399 y 677165214.

**GETAFE**, centro, próxima construcción. C/General Castaños esquina C/ Jacinto Benavente. Excelente situación. Local comercial de 45 m<sup>2</sup> aprox., esquina, 11 m de fachada. Incluye trastero. Estudiamos posibilidades de pago. Teléfono de contacto: 916837373.

**LOCAL** se vende, de 38 m<sup>2</sup> útiles, acondicionado para cualquier negocio, ideal para peluquería. Con servicio y lavabo, cierres ciegos, dos mostradores, estanterías y mobiliario incluidos. 69.000 euros. Para más información ponerse en contacto a través del siguiente teléfono: 916959071.

**SECTOR III**, Avda. Juan Carlos I, particular alquila o vende local comercial, reformado, 145 m<sup>2</sup> en planta y 145 m<sup>2</sup> en sótano, dando a 3 calles, con 15 metros de escaparate y fácil aparcamiento. Se puede dividir. Precio de alquiler: 1.500 euros. Precio de venta: 250.000 euros. Teléfono: 629162083.

**SECTOR III** se vende local. De 25 m<sup>2</sup>, aseo y almacén. 10 m<sup>2</sup> de escaparate, reformado. 46.000 euros. Teléfono: 912952997.

**LOCALES, NAVES Y OFICINAS****(VENTA FUERA DE GETAFE)**

**BAR** de 90 m<sup>2</sup>, se vende en Parla, C/ San Antón nº 5. Precio: 105.177 euros (17.500.500 ptas.). Manolo. Para más información contactar a través del teléfono: 916981640.

**PINTO**, La Tenerife. Local comercial de 75 m<sup>2</sup>, en edificio de nueva construcción. Próxima entrega. Fachada a dos calles, excelente ubicación. Incluye trastero. Plaza de garaje opcional. Estudiamos sus posibilidades de pago. Para más información ponerse en contacto a través del teléfono: 916833733.

**PINTO**, La Tenerife. Local comercial de 150 m<sup>2</sup>, en edificio de nueva construcción. Próxima entrega. Fachada a dos calles, excelente ubicación. Incluye trastero. Plaza de garaje opcional. Estudiamos sus posibilidades de pago. Interesados ponerse en contacto en el teléfono: 916833733.

**(TRASPASO EN GETAFE)**

**BAR HELADERÍA** en la calle Juan de la Cierva, 36 se traspasa. Está reformado y en funcionamiento. Buen precio. Para más información contactar en los teléfonos: 916956563 y 651763585.

**INMOBILIARIA** en Getafe se traspasa. Bien situada en zona comercial, planta calle, 7 m. de fachada muy iluminada, totalmente equipada y con buena cartera de clientes. Oportunidad. Negociable. Interesados ponerse en contacto en el teléfono: 658873765.

**TIENDA DE ALIMENTACIÓN** (panadería, frutos secos), por no poder atender. Para más información ponerse en contacto a través del teléfono: 616706595.

**GARAJES****(ALQUILER/VENTA)**

**ALQUILO** plaza de garaje en Getafe para coche no superior a 4 metros de largo. C/ Margarita Xirgú. 60 euros. Teléfono: 916962370.

**AMPLIA** plaza de garaje se alquila por 75 euros/mes en C/ Hernán Cortés, 8. Interesados llamar a partir de las 19.00 h. al Teléfono: 916810339.

**DOS PLAZAS** de garaje. Se alquilan juntas o por separado en Valdemoro, C/ de las Vacas. Precio 55 euros al mes. Teléfono: 916840581.

**C/ SERRANILLOS** se vende plaza de garaje. Para turismo pequeño, con mando a distancia. 9.000 euros. Teléfonos de contacto: 916955380 y 690636231.

**GETAFE CENTRO**, alquiler plaza de garaje. C/Moraleja. 72 euros comunidad incluida. Teléfonos: 687537323 y 916966086.

**GETAFE NORTE**, alquiler plaza de garaje cerca de Renfe y Metrosur (El Casar). 200 euros/mes con un mes de fianza. E-mail: hilmi\_moh@yahoo.es.

**GETAFE NORTE**, alquiler plaza de garaje en la Avda. María Zambrano. Precio mensual: 75 euros. Teléfonos: 635434715 y 916962484.

**GETAFE**, se alquila plaza de garaje en zona Ayuntamiento. 90 euros, con comunidad incluida. Para más información llamar al teléfono de contacto: 618741047.

**PINTO**, La Tenerife. Plaza de garaje para moto en edificio en nueva construcción. Llave en mano. Estudiamos sus posibilidades de pago. Teléfono: 916833733.

**PLAZA DE GARAJE** alquiler, Avda. Juan de Borbón, en El Casar de Getafe. Teléfonos de contacto: 916968338 y 678078847.

**PLAZA DE GARAJE** alquiler, en Pza. de las Cuestas. 90 euros. Interesados ponerse en contacto a través del teléfono: 607337236.

**PLAZA DE GARAJE PARA MOTO**, venta o alquiler, amplia, cómoda, puerta automática. C/ Francisco Fernández Ordoñez. Getafe Norte. Teléfono: 699397748. Tardes.

**PLAZA DE GARAJE** se alquila en edificio de nueva construcción. Situado en la Alhóndiga, C/ Fernando Barrachina esquina con C/ Julián Daviñas. Teléfono: 916837373.

**PLAZA DE GARAJE** se alquila en la Avenida de España, frente al Polideportivo Juan de la Cierva. Teléfono: 916815590. De 14.30 a 16.30 horas.

**PLAZA DE GARAJE** vendo, Camino Viejo de Pinto. Precio: 19.230 euros. Teléfono: 626621061.

**SE ALQUILA** plaza de garaje en edificio de nueva construcción en Alhóndiga, C/ Hermanos Álvarez Quintero esquina C/ Fernando Barrachina. Para más información ponerse en contacto a través del teléfono: 916837373.

**SE ALQUILAN** plazas de garaje en El Casar-Recinto Ferial. Teléfono de contacto: 639760170.

**VENDO PLAZA** de garaje para moto en C/ Depósitos, 14. Precio a convenir. Teléfono: 916827671.

**VENTA DE PLAZA** de garaje en Plaza Camino Viejo de Pinto s/n. 15.000 euros. Teléfono: 650290764.

**MOTOR****(VENTA)**

**CITROËN AX 1.1**, año 94, a/a, e/e, embrague, inyección, radiador y batería nuevos. 1.500 euros. Teléfonos: 627388613 y 916836153.

**FORD MONDEO 2000**, 16 válvulas, full equip, económico. Urge venta. Teléfono: 676409055.

**FURGONETA FIAT FIORINO PANORAMA** vendo. Matrícula SU, pocos kilómetros, gran capacidad, cerrojo y alarma. Buen estado. 3.000 euros. Teléfonos: 916016586 y 696146885.

**MOTO GAGIVA FRECCIA** vendo, 7 velocidades, todo de serie, 73.500 km., perfecto estado, ITV pasada, mejor vería. Precio: 1.000 euros. Teléfonos: 916829852 y 649691896.

**PEUGEOT EXPERT 2.0 HDI** combi 5 v. Matri. B. Precio 14.175 euros. Teléfono: 669133214.

**RUEDA CON LLANTA** vendo. Sin estrenar. 175.70.13, para Peugeot. 50 euros. Teléfono de contacto: 916962370.

**SEAT IBIZA** vendo. 5 p., todos los extras, año 2001. 7.215 euros. Teléfonos: 647608703 y 916812208.

**VOLVO 850 GLE** vendo. Rojo, tapicería de cuero y tela, 143 caballos, a/a, dirección asistida, revisiones Volvo. Único dueño, siempre en garaje. Perfecto estado. Año 93. 3.000 euros. Teléfono: 620339045.

**REPARACIONES DEL HOGAR**

**ESCAYOLISTA ECONÓMICO**, trabajos en todo tipo de escayola. Rapidez y seriedad. Teléfono: 616408371.

**INSTALADOR DE PARQUET** lijado y barnizado. Máquinas especiales. Sin polvo. Teléfono: 630644623.

**REALIZAMOS TRABAJOS DE PLADUR** y juntas. Pequeños trabajos de albañilería, con precios económicos y presupuesto sin compromiso. Teléfono: 617521273 ó e-mail: hil140@caramail.com.

**REPARACIÓN DE ELECTRODOMÉSTICOS** y hostelería industrial, 24 horas. Teléfono: 609293311.

**REPARACIÓN DE FRIGORÍFICOS** y lavadoras, rapidez y seriedad, presupuesto sin compromiso. Para más información ponerse en contacto en el Teléfono: 916813910.

**REPARAMOS SUS AVERÍAS**, todo lo que tenga mal en su hogar, precios muy económicos, sólo en Getafe. Teléfonos: 646519144 y 639431083.

**SE REPARAN ORDENADORES** a domicilio, precios a convenir, sólo Getafe. Teléfono: 639431083. Miguel.

**ANIMALES**

**ACUARIO** de 200 litros vendo. Con mueble y todos los accesorios. 210 euros. Teléfono: 916956165.

**AMANTE DE LOS ANIMALES** me gustaría que me regalara perro teckel. Lo cuidaremos muy bien. Teléfono: 626461350.

**CACHORRO DE COCKER SPANIEL** se vende. 4 meses, hembra negra de pelo largo, muy cariñoso, vacunada y desparasitada, por no poder atender. Urge. Teléfonos de contacto: 665037066 y 912496086

**CACHORROS PERRO DE AGUA ESPAÑOL** se venden. Criados en familia. Padre con pedigrí, color marrón. Madre blanca con manchas negras. Puro 100%. Enseño padres. Muy económicos. Contactar a través del E-mail: luna2006@eresmas.com. Teléfono: 649021308

**CACHORROS DE ROTTWEILER** se venden 2. Ambos con pedigrí. José Luis. Teléfono: 629544829.

**PRECIOSOS CACHORROS GOLDEN** color negro, muy buen carácter, nacidos el 26 de febrero, precio 90 euros, vacunados y desparasitados. Teléfono: 649586446.

**OCIO**

**AGRUPACIÓN MUSICAL GETAFENSE** de gran prestigio, con un selecto repertorio de música sacra, zarzuela, ópera y polifonía popular, ameniza bodas, misas, conciertos en centros cívicos, recreativos, tercera edad, etc. Teléfono: 916829419 ó a través del e-mail: soledavia@ya.com. Soledad

**ANIMADORA INFANTIL**, payasa, maga, maquillaje de fantasía, globoflexia, juegos, música... ¿Te animas? Precios de risa. Teléfono: 616612319. Marta Mayorga.

**CORO ROCIERO** con precioso repertorio se ofrece para bodas, comuniones, bautizos, celebraciones, fiestas y otros eventos. Para más información llamar al teléfono: 916813109.

**GRUPO LÍRICO** con amplio repertorio de zarzuela, ópera y música para bodas, se ofrece para cualquier tipo de eventos. Precios espectaculares. Para más información ponerse en contacto a través del teléfono: 916959071.

**VENTA DE MUEBLES, ELECTRODOMÉSTICOS Y OBJETOS**

**ALFOMBRAS**, lote de 5 alfombras de diferentes tamaños. 60 euros. Para más información ponerse en contacto a través del siguiente teléfono: 916965535.

**BAÑO COMPLETO** de Roca se vende, compuesto de 2 lavabos con pie, bañera, bidé y wc. Griferías monomando incluidas. Nuevos. Precio: 300 euros. Interesados ponerse en contacto a través del teléfono: 607237984.

**CAMA** de 90 cm. vendo, de madera, con lamas de madera, completamente nueva, precio a convenir. Interesados ponerse en contacto en los teléfonos: 916951182 y 658442666.

**CAMA NIDO** de 80 cm. de pino macizo, somier de lamas de madera, y dos colchones Flex. semi-nuevo. 150 euros. Para más información ponerse en contacto a través del teléfono: 916834550.

**CUNA-PARQUE** marca Play, usada sólo por 1 bebé, vendo. Ideal para viajar. 150 euros. Dejar mensaje en el contestador. Para más información llamar al teléfono: 916931497.

**DORMITORIO JUVENIL** modelo persiana, con cama vertical, armario, escritorio y rincón. Precio a convenir. Teléfono: 916877202.

**JUEGO DE MESA DE CRISTAL** y patas cromadas,+6 sillas a juego, mesa baja a juego y 2 sofás de 2 plazas. Precio a convenir. Para más información ponerse en contacto a través del siguiente teléfono: 916877202.

**MAQUINA DE MUSCULACIÓN** profesional vendo. 250 euros. Teléfono de contacto: 918924853. E-mail: mdcalabria@hotmail.com

**MESA DE SALÓN** más 4 sillas, color cerezo y tapizado en burdeos. Buen estado. 120 euros. Teléfono: 916965535.

**MESA REDONDA DE SALÓN** en cristal, de doble altura, con 4 sillas. Precio a convenir. Para más información ponerse en contacto a través del teléfono: 916877202.

**MESILLAS DE MATRIMONIO** dos, lacadas en blanco, 1 cabecero de 1,35 m., tapizado y edredón a juego vendo. 300 euros. Interesados ponerse en contacto en el teléfono: 656648109.

**MONITOR 15"**, gran resolución, primera marca, semi-nuevo. 30 euros. Chus. Teléfono: 687238723.

**MONITOR 17"**, nuevo con garantía. Marca Fujitsu Siemens. Gran resolución, moderno diseño. 90 euros. En perfecto estado. Chus. Para más información llamar al teléfono de contacto: 687238723.

**MUEBLE DE COMEDOR** vendo. Alto: 2,2 m. largo: 2,27 m. y también vitrina. Teléfono: 916951182.

**ORDENADORES NUEVOS**, vendo y reparo a domicilio, también instalo programas. Muy económico. Para más información llamar al teléfono de contacto: 639431083. Preguntar por Miguel.

**PICADORA**, cortadora, serradora de huesos y embutidora vendo. En acero inoxidable. Buen estado. Precio a convenir. Teléfono: 652186022.

**PLAYSTATION 2** vendo con muchos juegos por 200 euros. Teléfono de contacto: 661336150.

**PLAYSTATION 2 Y GAMECUBE** vendo por no utilizar. Ambas con juegos. 230 euros las dos. Teléfono de contacto: 647619020.

**REPRODUCTOR DE CD** dual profesional Akiyama CDJ-500 y grabador audio de cds Phillips CDR-560. En perfecto estado. Carlos. Teléfono: 607596732.

**SILLAS** vendo 4 sillas color haya para sala de estar. 40 euros. Interesados ponerse en contacto a través del teléfono: 916965535.

**SILLONES INDIVIDUALES** vendo dos. Color mostaza. Muy buen estado. 100 euros. Interesados llamar al teléfono de contacto: 916965535.

**SOFÁ** de 3 plazas en buen estado vendo por 100 euros. Para más información ponerse en contacto a través del siguiente teléfono: 916965535.

**SOFÁ** se vende, dos plazas, granate, semi-nuevo. Por traslado. 140 euros. Interesados ponerse en contacto en el teléfono: 660265085. Juan.

**TELÉFONO NOKIA 3310**, vendo. Liberado, con cargador de coche, de red y manual. Nuevo, en perfecto estado. 50 euros. Chus. Interesados ponerse en contacto a través del teléfono: 687238723.

**contactos**

**1.- CÓMO PONER UN ANUNCIO:** Manda la palabra **ANUNGC** al **5088**. El sistema te pedirá que escribas el texto y éste llegará en tiempo real a la sección y te asignará el código de tu anuncio.  
**2.- CÓMO CONTESTAR A UN ANUNCIO:** Manda la palabra **CONTGC** al **5088**. El sistema te pedirá la referencia del anuncio, envía y el sistema te pedirá el texto que quieres enviar. El anunciante lo recibirá en tiempo real.  
**3.- CÓMO DARSE DE BAJA:** Manda la palabra **BAJAGC** + un espacio + el código de tu anuncio al **5088**. Ejemplo: BAJAGC 1234. Sólo se podrá cursar la baja desde el móvil que puso el anuncio.  
**IMPORTANTE:** Privacidad total. Los números de los móviles están siempre ocultos. El sistema asigna claves a cada contacto para conectarlos entre sí y ni los anunciantes, ni el periódico, tienen acceso a los números de los móviles de los anunciantes. Tarifa 0,90 euros/mensaje. Mayores de 18 años.

**CHICO DE 35 AÑOS** sano se ofrece a mujeres y parejas para relaciones esporádicas sin drogas ni malos rollos. Ref.: 546030

**FRANCIS 37 AÑOS** atractivo y morboso relaciones esporádicas. Ref.: 20103

**CHICO DE 23 AÑOS** busca chicas para sexo en Madrid. Llamadme. Ref.: 20138

**HOMBRE DE 35 AÑOS** se lo montaría con tres mujeres no importa edad niadulas no muy gordas morbosas y viciosas. Ref.: 20195

**ME GUSTA LO ERÓTICO** quieres charlar? Ref.: 20283

**CHICO DE 26 años** busca encuentros con mujeres mayores para sexo esporádico. Ref.: 20421

**SOY SEPARADO** de 32 años moreno ojos verdes, niño 1.80 y quisiera encontrar mujer ardiente de cualquier edad. Ref.: 20481

**YO 32 AÑOS** separado busco mujer ardiente de cualquier edad. Ref.: 20486

**CHICO MUY ACTIVO** y muy morboso busca chicas que quieran disfrutar del sexo a tope. Ref.: 20966

**CHICO BISEX** busca pareja para jugar con los dos o chicas y chicas con ganas de disfrutar de los placeres del sexo, bien musculado y dotado, soy educado y respetuoso. Ref.: 240302

**SOY CASADA** pero me encantaría tener una experiencia fuera del matrimonio pues estoy cansado de lo mismo todos los días, no importa seas casado es sólo por placer no busco relación. Ref.: 240303

**SOY AMA DE CASA** con ganas de probar nuevas sensaciones fuera de lo cotidiano, mi marido no me lo hace bien peor no lo suficiente y tengo que hacerlo yo sola pero me gustaría estar saciada por otro. Ref.: 240305

**SI QUIERES VER** lo que escondo debajo del picardías lo mejor es que me calientes mucho por el teléfono y sintamos la necesidad de hacerlo juntos, estoy un poco gordita te aviso. Ref.: 240306

**MADRILEÑA DE 28 años** amante de la fotografía erótica busca fotógrafo que quiera una modelo para posar erótica a cambio de buenas sesiones de sexo me gusta que me miran y me deseen. Ref.: 240307

**BUSCO CHICOS** sanos, respetuosos, sencillos y con ganas de hacer algo mas que una buena amistad, soy activo y pasivo, me gusta la ropa de marca. Ref.: 240308

**DEPORTISTA AMANTE** de los gimnasios busca chico musculado para buenos ratos de sexo abstenerse gorditos y feos solo quiero gente diez como yo. Ref.: 240309

**SI QUIERES** que sea tu boca la que aparte el tanga en lugar de mi mano podríamos organizar una cita muy caliente y en la que tendrás que demostrarme que estas bien dotado. Ref.: 240312

**ME EXCITA** recibir y mandar mensajes eróticos cuanto más guarros mejor, me gustaría disfrutar contigo por teléfono y por fin hacerlo en persona si me gustas, ¿te atreves?. Ref.: 240313

**ME ENCANTA PROVOCAR** con las transparencias, los tacones de aguja, los escotes, soy una bisexual con ganas de probar un trío con una pareja o con dos chicos. Ref.: 240314

**SOY DEPORTISTA** me gusta el sexo y las mujeres no me importa su edad si están casadas o no solo por pasar un rato agradable y divertido, se hacer disfrutar de verdad a una mujer pruébame. Ref.: 240315

**ME GUSTA MUCHO** jugar con mis juguetes, casada pero que quiere una experiencia esporádica muy morbosa que me saque de la monotonía. Ref.: 240316

**SITE GUSTA** la lencería te puedo hacer un pase de lencería privada muy erótico para subir la temperatura y acabar muy juntos haciendo realidad nuestras fantasías eróticas. Ref.: 240317

**EXHIBICIONISTA MADURA** busca caballero para calentarnos juntos este invierno, te imaginas caminar por la puerta del sol desnuda solo con el abrigo de piel uhhmm. Ref.: 240319

**HOLA ME GUSTA** mucho masturbarme con un chico que me la ponga bien dura por el teléfono primero y después hacerlo realidad. Ref.: 240320

**AMA PAMI** busca esclavos para hacerles sentir en sus carnes toda su fuerza, autoridad y capacidad para dominar sus mentes, cuerpos y necesidades. Te usare hasta la ultima suplica. Ref.: 240321

**SOY DEPORTISTA** amante de los clubs de intercambio de parejas del sexo y los masajes eróticos y por ello busco parejas solo para ella o chicas que quieran sentir mi fuerza. Ref.: 240323

**CLUB DE MUJERES** y parejas. Buscamos hombres que merezcan la pena y dispuestos a satisfacer nuestras secretas fantasías con amistad y respeto. Vence la timidez, sólo gente sana y con marcha. Ref.: 240324

**CASADA CON PAREJA** busca chicos para trío o solo para ella si te da corte mi marido no participa y sólo mira o si tenemos confianza lo hacemos a solas y luego se lo cuento. Ref.: 240326

**ME GUSTARÍA ENCONTRAR** un chico para penetrarle con mi juguete yo seré el hombre y tu la mujer te vestiré con mis bragas usadas y medias y pondré una faldita para jugar. Ref.: 240327

**AMA DE CASA** con problemas financieros vende sus fotos desnuda, sola o con mis amigos y amigos en todas las posturas también videos caseros hechos en mi casa o en sitios muy morbosos y si te gusto podríamos quedar y conocernos para. Ref.: 240328

**SOY UN HOMBRE** que busca mujeres no importa la edad ni si están casadas para pasarlo bien solo con mi... descubriré lo que es un orgasmo. Ref.: 240329

**SI DESEAS** pasarlo en grande, no lo dudes. Soy mujer muy caliente a la que le van los tríos y sexo en grupo, sólo gente sin problemas ni malos rollos, me encanta el sexo. Ref.: 240330

**SOY UNA MUJER** no espectacular pero si muy morbosa, me gustaría encontrar un chico con el que pudiera hablar de sexo realmente y sin tabúes y hacer todo, mis sueños y los suyos. Ref.: 240331

**ME DARÍA MORBO** hacer de secretaria juguetona con un hombre que me lo haga en un despacho entre papeles y con la gente de a oficina fuera que pudiera pillarlos en cualquier momento, ¿quien se atreve?. Ref.: 240332

**TENGO UNA AMPLIA** variedad de juguetes eróticos con los que divertirme pues aun me falta uno real que me satisfaga, solo gente guapa y bien dotada para sexo sin compromiso. Ref.: 240333

**TENGO 49 AÑOS** y quiero celebrar mi próximo cumpleaños con una alegría para mi cuerpo, soy madura se lo que busco y quiero enseñarte lo que es una mujer de verdad. Ref.: 240334

**SOY EL PECADO** llamando a tu puerta, si quieres entro por tu puerta en forma de video y foto, te vendo mis videos caseros con chicas y chicos y sola con mis fotos más húmedas y mis lencería usada. Posible contacto si me gustas. Ref.: 240335

**ME GUSTA EL SEXO** y siempre voy sin calzoncillo y si quieres probar algo diferente llámame y lo haremos bajo la luz de la luna en mi camión. Ref.: 240336

**ME GUSTA PROVOCAR** a la gente con vestidos muy cortitos y con transparencias y vestir sin ropa interior así salgo a trabajar y me dicen cosas y eso me pone muy húmeda hazlo tu contestándome y... Ref.: 240337

**NUDISTA, EXHIBICIONISTA** y liberal busca pareja para acudir a un club de intercambio y montar alguna orgía por ello no quiero algo serio sino eventual y sin ataduras. Ref.: 240338

**SEGURO QUE TE GUSTA** mi culto tienes la opción de probarlo si me haces llegar al orgasmo con tus mensajes y llamadas telefónicas soy muy caliente y busco chico o chica pues soy bisexual o pareja. Ref.: 240339

**ME GUSTA SABER** que los chicos se excitan conmigo, me encantan las conversaciones calientes por el móvil, los mensajes eróticos y me masturbo a diario pero necesito más. Ref.: 240341

**SOMOS PAREJA** en busca de chicos, chicas, y parejas, ella es bisexual y nos gusta el exhibicionismo, los tríos y pasarlo bien con un chico y vuelva a casa para terminar conmigo. Ref.: 240342

**SOY UNA AMANTE** de las nueva sensaciones los ambientes eróticos y me gustaría encontrar una mujer para hacerle el amor con luz tenue, aroma de ginseng y una balada a la luz de las velas. Ref.: 240343

**SOMOS PAREJA LIBERAL** y buscamos chico no bisexual para trio para que ella pueda tener por fin dos grandes para satisfacer sus deseos sexuales más húmedos y calientes. Ref.: 240344

**ME GUSTA MUCHO** el sexo y como contesté a un anuncio y me lo pasó genial con una pareja pues ahora me he atrevido a poner uno yo misma buscando chicos y chicas divertidas para todo. Ref.: 240345

**COMO VES** me faltan manos para darme placer y por ello me gustaría encontrar un par de chicos para montarnos un trío y acabar con mi fantasía erótica de una vez para siempre. Ref.: 240346

**ME GUSTAN** los masajes eróticos y siempre he tenido el sueño de hacerlo con un negro o con un chico joven que este dotado con 20 centímetros, estoy casada pero mi marido me deja. Ref.: 240347

**ESTAMOS FORMANDO** un grupo de parejas, matrimonios liberales, chicos y chicas para fiestas con mucha marcha, donde el sexo sea algo divertido y con morbo, ¿os apuntáis? Ref.: 240348

**SI QUIERES VERME** en acción te envío mis videos, también fotos con las poses que tú me digas más bragas usadas y mojaditas y correspondencia erótica para una cita en persona. Soy una amante del fetichismo. Ref.: 240349

**SOY UN TIGRE** en la cama busco mujer que le gusten los hombres con pelo en el pecho, muy machos y con el antiguo proceder de tener a su mujer como una reina satisfecha y en casa. Ref.: 240350

**ME OFREZCO** a mujeres y hombres para que gocen a tope, me encantan las fantasías morbosas. Sólo relaciones esporádicas. Ref.: 240351

**BUSCAMOS CHICAS** con ganas de jugar y de pasarlo bien, somos 2 chicos deportistas a 2 2 sabores, con ganas de sexo y de pasarlo bien, tenemos 27 años. Ref.: 556906

**CHICA MUY EXHIBICIONISTA** y voyeur quiere contactar con chicos que les guste mirar y hacer, normalmente no llevo tanga y me gusta que me lo vean haciéndome la despistada. Ref.: 126633

**BUSCO CHICO** para relación estable de pareja y convivencia para disfrutar y divertirme mucho. Muy buen rollo, junto a mi alucinarás de lo que podemos disfrutar juntos de todo. Ref.: 126634

**SOY UNA CHICA** que disfruta provocando, mostrándote mi cuerpo, soy una muy torgásmica insaciable que quiere encontrar quien me sacie.. Ref.: 126636

**ME ENCANTA** que me digan pipiros y provocar con mi ropa sexy o mis escotes, si quieres calentarte conmigo mándame un mensaje y nos excitamos hasta correrlos los dos a dúo. Ref.: 126637

**ME GUSTARÍA** que me bajaras el tanga y me acariciases, me conducirás a donde quieras, me encantaría tener mas experiencias. Ref.: 126638

## disfruta getafe

## Ristorante La Bambola

## El arte en la cocina



La estática figura de un emperador romano que apunta con su mano al piso superior indica el camino a seguir para entrar en La Bambola, que significa también hacer una regresión a los tiempos de la Roma clásica; encontrando por doquier, en el gran salón que puede albergar a 140 comensales, toda clase de columnas, inscripciones latinas, arcos y motivos que te imbuyen en un clima cálido, donde hasta el más pequeño detalle se cuida con una graciosa precisión. Tonos vivos, ambiente acogedor, en un restaurante que lleva apenas dos meses instalado en la localidad y que, según su propio gerente, Gabriel Stefan-Ion, está teniendo una gran acogida. La especialidad de esta franquicia, que tiene abiertos en Madrid ocho locales y planea seguir expandiéndose por España y el extranjero, es la comida italo-mediterránea, en la que contemplan una variedad de hasta ochenta platos diferentes, de tal forma que una persona podría comer todos los días durante tres o cuatro meses sin repetir menú; a la vez organizan bodas, bautizos o comuniones, así como comidas de empresa. Sugieren, por ejemplo, para comenzar, unos *crostini della Bambola* o un *antipasto allo stile di Ravenna*, hecho con flor de calabaza rellena de anchoa. Muy solicitadas son las aceitunas rellenas rebosadas o las setas empanadas con jamón. A la variedad de especialidades que tienen en *risotos*, pasta larga y rellena, *carpaccios*, pizzas, pescados y carnes, les acompañan las ensaladas, entre las que recomiendan la que lleva el mismo nombre del local, y que mezcla lechuga, manzanas roja y verde, piña, salsa rosa y pollo. Sin olvidar el líquido elemento, que tiene como estrella

el vino, combinando los procedentes de ambas penínsulas. Entre los italianos, además del tradicional Lambrusco, proponen un Baronetto, y un Matarromera de Ribera del Duero representando a los caldos nacionales. Para finalizar la comida o la cena, nada mejor que un buen postre a elegir entre más de veinte helados italianos, sorbetes, tiramisú de elaboración propia, o, por ejemplo, un *panettone* venezolano, acompañado por zumo de naranja natural, siempre con una presentación envidiable de cada uno de los platos. Y que nadie se asuste a la hora de pedir la cuenta, porque, aparte del menú diario, por el que se paga 8,20 euros, comer a la carta puede salir entre 15 y 25 euros. Proponen también ofertas y promociones como *Cena por la cara*, en la que invitan al acompañante al plato principal; o los fines de semana, días en los que los niños están invitados a comer *spaghettis* boloñesa o napoletana y *pizza prosciutto* o cuatro quesos. El restaurante está adaptado también a los minusválidos, con una silla especial para acceder al piso superior y baños habilitados. El acogedor ambiente es fruto también de una cuidadosa selección de las casi veinte personas que trabajan en el local, que tienen la oportunidad de invertir en el negocio a través de la compra de acciones. Una forma de trabajar diferente, que hace de cada Bambola, un lugar especial.

Raquel González

**Ristorante La Bambola**  
Cocina italo-mediterránea  
C/ Hospital de San José, 8

## ANTIGUO C.P. SANTIAGO RAMÓN Y CAJAL

(C/ Vereda del Camuerzo, s/n)

**Martes, 20 de abril, 17.30 h.**  
Conferencia: *Coordinación de centros de infantil y primaria en Cataluña*

**Martes, 18 de mayo, 17.30 h.**  
Conferencia: *Experiencias de alumnado de garantía social*

## CASA DE ANDALUCÍA EN GETAFE

(Avda. de las Ciudades, s/n. Teléfono: 916817514)

**Del sábado, 1 de mayo, al domingo, 9 de mayo**  
Exposición: XVIII Concurso de Fotografía

## CENTRO DE ARTE CIUDAD DE GETAFE

(C/ Ramón y Cajal, 22. Teléfono: 916813430)

**Hasta el lunes, 12 de abril**  
Exposición: *El día de los muertos en México*

**Del viernes, 16 de abril, al viernes, 7 de mayo**  
Exposición: *Homenaje a Domingo Gil*

## CENTRO DE POESÍA JOSÉ HIERRO

(Avda. Arcas del Agua, 1. Teléfono: 916017492)

**Lunes, 12 de abril, 20.00 h.**  
Encuentro poético: Pablo Armando Fernández  
**Jueves, 22 de abril, 20.00 h.**  
Presentación: *Reflexiones sobre mi poesía* (varios autores)

**Viernes, 30 de abril, 19.30 h.**  
Encuentro poético: José Antonio Ramírez Lozano

## ESCUELA MUNICIPAL DE MÚSICA MAESTRO GOMBAU

(Avda. de las Ciudades, s/n)

**A partir del jueves, 15 de abril, de 17.00 h. a 21.00 h.**  
Exposición: *Músicas del mundo*

## TEATRO GARCÍA LORCA

(C/ Ramón y Cajal, 22. Teléfono: 916818212)

**Viernes, 16 de abril, 21.00 h., 6 euros**  
Teatro: *La comedia de las ilusiones*

**Sábado, 17 de abril, 20.00 h., entrada libre**  
Música: Coral Polifónica de Getafe (*Dos misas de Mozart en un largo camino*)

**Domingo, 18 de abril, 20.00 h., 3 euros**  
Danza: MCR Dance Compagne (*Hip-Hop Termin us*)  
**Jueves, 22 de abril, 20.00 h., entrada libre**

Teatro: *La fachada de Bernarda Alba*  
**Viernes, 23 de abril, 21.00 h., 6 euros**

Teatro: *La Tienda*  
**Sábado, 24 de abril, 20.00 h., 9 euros**

Música: *Género chico en Getafe*  
**Domingo, 25 de abril, 20.00 h., 6 euros**  
Teatro: *Una noche con el Brujo*  
**Viernes, 29 de abril, 6 euros**  
Festival: II Festival Cruz Roja Española

## VESTÍBULO DEL AYUNTAMIENTO

(Plaza de la Constitución, 1. Teléfono: 916499000)

**Hasta el domingo, 11 de abril**  
Exposición: *Médicos sin Fronteras*

## CONFERENCIAS Y JORNADAS

## COORDINACIÓN DE CENTROS DE INFANTIL Y PRIMARIA EN CATALUÑA

Antiguo C.P. Santiago Ramón y Cajal (Martes, 20 de abril, 17.30 h.)

## PONENTE: JOAN DOMENECH EXPERIENCIAS DE ALUMNADO DE GARANTÍA SOCIAL

Antiguo C.P. Santiago Ramón y Cajal (Martes, 18 de mayo, 17.30 h.)

## DANZA

**HIP-HOP TERMIN US**  
Teatro García Lorca (Domingo, 18 de abril, 20.00 h.)  
Compañía: MCR Dance Compagne  
Adaptación: Kader Amzert

## FESTIVALES

**II FESTIVAL CRUZ ROJA ESPAÑOLA**  
Teatro García Lorca (Viernes, 30 de abril, 20.00 h.)

## MÚSICA

**CORAL POLIFÓNICA DE GETAFE (DOS MISAS DE MOZART EN UN LARGO CAMINO)**  
Teatro García Lorca (Sábado, 17 de abril, 20.00 h.)  
**GÉNERO CHICO EN GETAFE**  
Teatro García Lorca (Sábado, 24 de abril, 20.00 h.)  
Compañía: Grupo Lírico Español de Loli Mirás

## REPRESENTACIONES

**REFLEXIONES SOBRE MI POESÍA**  
Centro de Poesía José Hierro (Lunes, 22 de abril, 9.30 h.)  
Autor: Varios

## TEATRO

**LA COMEDIA DE LAS ILUSIONES**  
Teatro García Lorca (Viernes, 16 de abril, 21.00 h.)  
Autor: Pierre Corneille  
Dirección: Francisco Suárez  
Producción: Las Siete Sillas  
Reparto: Francisco Blanco  
Compañía: Producciones las siete sillas  
**LA FACHADA DE BERNARDA ALBA**  
Teatro García Lorca (Jueves, 22 de abril, 20.00 h.)  
Autor: E. Caballero  
Compañía: Albaquías  
**LA TIENDA**  
Teatro García Lorca (Viernes, 23 de abril, 21.00 h.)  
Compañía: Teatro Destellos  
**UNA NOCHE CON EL BRUJO**  
Teatro García Lorca (Domingo, 25 de abril, 20.00 h.)  
Compañía: Producciones E. Brujo, SL

## ENCUENTROS POÉTICOS

**JOSÉ ANTONIO RAMÍREZ LOZANO**  
Centro de Poesía José Hierro (Viernes, 30 de abril, 19.30 h.)  
**PABLO ARMANDO FERNÁNDEZ**  
Centro de Poesía José Hierro (Lunes, 12 de abril, 20.00 h.)

## EXPOSICIONES

**XVIII CONCURSO DE FOTOGRAFÍA**  
Casa de Andalucía en Getafe (Del sábado, 1 de mayo, al domingo, 9 de mayo)  
**EL DÍA DE LOS MUERTOS EN MÉXICO**  
Centro Arte Ciudad de Getafe (Hasta el lunes, 12 de abril)  
**HOMENAJE A DOMINGO GIL**  
Centro de Arte Ciudad de Getafe (Del viernes, 16 de abril, al viernes, 7 de mayo)  
**MÉDICOS SIN FRONTERAS**  
Vestíbulo del Ayuntamiento (Hasta el domingo, 11 de abril)  
**MÚSICAS DEL MUNDO**  
Escuela municipal de música Maestro Gombau (A partir del jueves, 15 de abril)

## crucigrama

por el profesor del Val

**HORIZONTALES:** 1: Con una negra en medio, el más reciente concejal del PP. 2: Agujero para la canica. Marchabas. Para sazonar. 3: Vosotros. Distinta. 4: La primera. Palo de la baraja. Labrad. 5 Sociedad Anónima con una casilla en medio. Si está en movimiento se llama viento. Matrícula gallega. 6: Subcampeón juvenil español de 800 metros, en dos palabras. 7: Animal vacuno. Interprete lo escrito. Voz de mando. Cien. 8: Nombre de escritora famosa por sus escritos eróticos. Ca. Loco. 9: Perro, a la inversa. Apartadas. 10: Forma pronominal. Cero. Arrasado.

**VERTICALES:** 1: La del edificio del Ayuntamiento sale turbia. A veces sale en la cara, a veces es de trigo. 2: Al revés, sol inglés. Emites sonidos. 3: Animal de compañía. Por poco, al revés. 4: Segunda vocal. Novillo con menos de dos años. La tercera vocal. La cuarta vocal. 5: Bar clásico, junto al Ayuntamiento. Nombre de mujer. 6: Rozaré con los labios. Artículo femenino. 7: El valle de los pasiegos. Atraen el hierro. 8: Señor, al revés. Juguete con forma de circunferencia. Cuidado. 9: La más fina. Al revés, puede ser un arma blanca. Contracción. 10: Ni esa, ni aquella. Seca. 11: Familiarmente, el que llega con retraso a las citas. Donad. 12: Onda. Lo es un paisaje con muchas piedras.

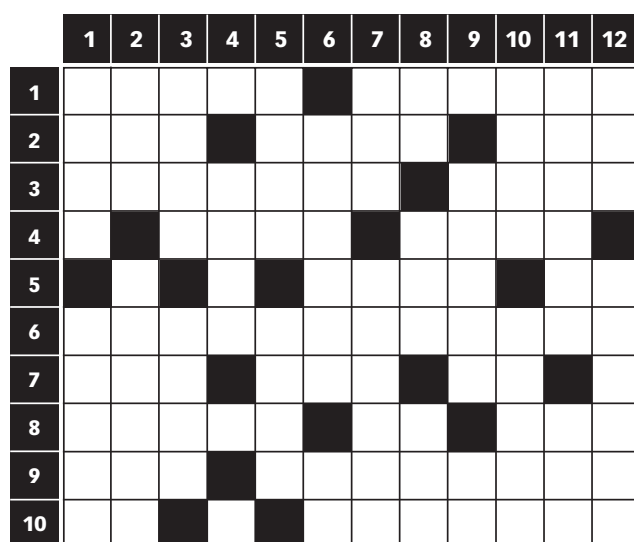

AL. 10: ESTA. ARIDA. 11: TARDON. DAD. 12: OLA. ROCOSO.  
5: LIDO. ESA. 6: BESARE. LA. 7: PAS. IMANES. 8: RS. ARO. OLO. 9: I. ORECA.  
Verticales: 1: AGUA. GRANO. 2: NUS. SUENAS. 3: GATO. ISAC. 4: E. ERAL. I. O.  
ANÍS. NO. IDO. 9: NAC. ALEJADOS. 10: OS. O. ASOLADO.  
OROS. ARAD. 5: S. A. AIRE. OR. 6: GUILLEMOCANO. 7: RES. LEA. AR. C. 8:  
Horizontales: 1: ANGEL. PRIETO. 2: GUA. IBA. SAL. 3: USTEDS. OTRA. 4: A.  
MUCIONES

# ¿Perderte a Bisbal?

No.

Sí, a tonto no me gana nadie.

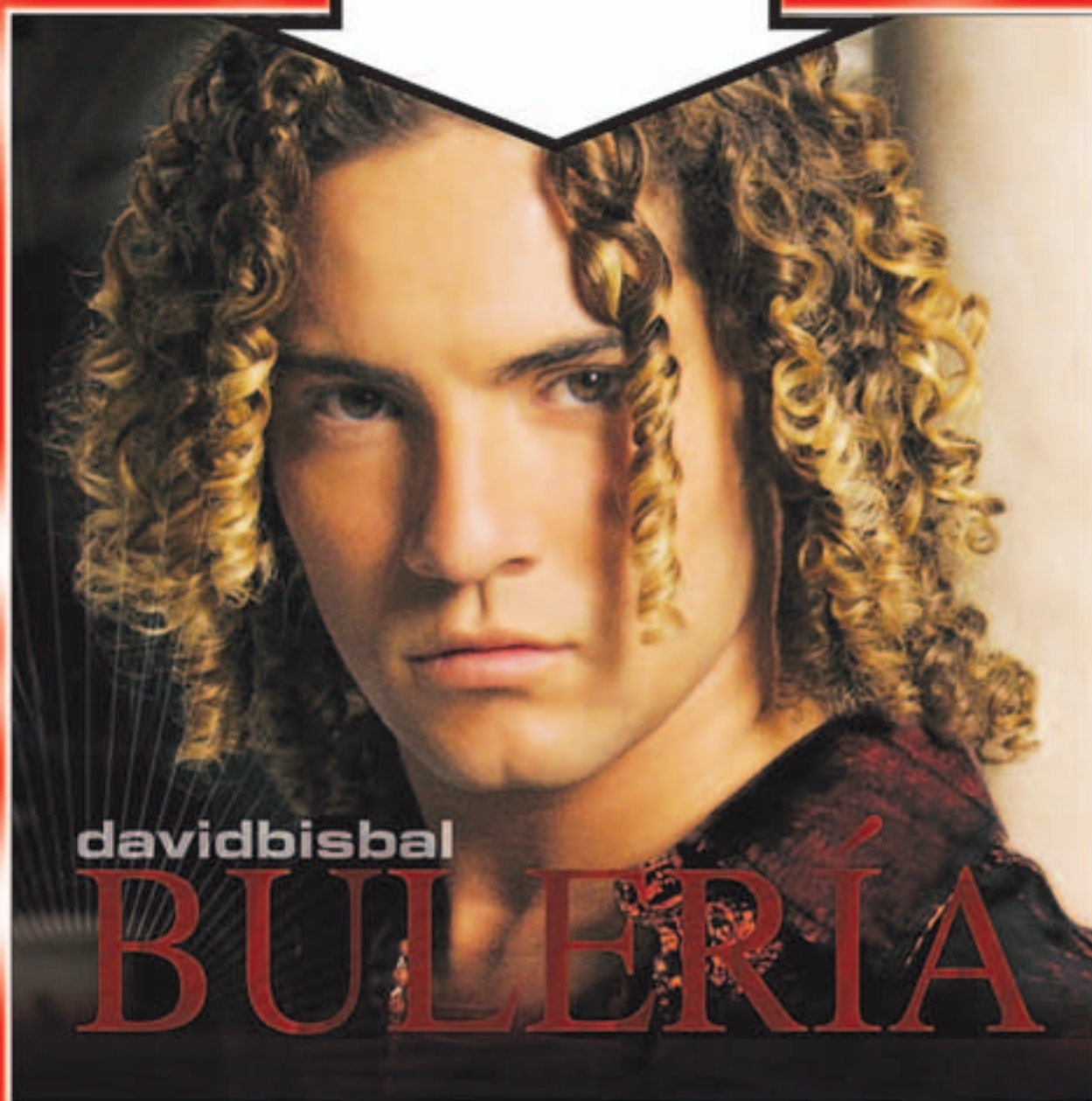

**El próximo sábado 17 de abril David Bisbal  
firmará su último disco Bulería  
en Media Markt Getafe de 17h a 18.30h.**



**YO NO SOY  
TONTO**

Media Markt Getafe,  
Centro Comercial Capital M-50 (Sector 3), Ctra Toledo A-42 Salida 16

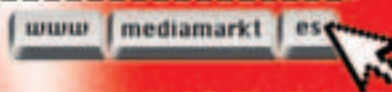

# Media Markt

EL MAYOR ESPECIALISTA DE EUROPA EN INFORMÁTICA, ELECTRODOMÉSTICOS, AUDIO-VÍDEO, FOTO Y CD'S