

Getafe Capital

AÑO III - NÚMERO 32

12 DE FEBRERO DE 2004

50.000 ejemplares de distribución gratuita

Sociedad

Alejandra Escudero, concejala de Medio Ambiente

"La prioridad es nuestro compromiso con una ciudad más sostenible"

Página 8



Cultura

Sr. Corrales

Chistes y humor con ritmo trepidante en la sala Ático

Página 18

Reportaje

Día de San Valentín

Francisco Rodríguez y Teodora Cupido: historia de un amor que dura más de cincuenta años

Páginas 6 y 7

GRUPO IBERSOL



CONSULTING Y GESTIÓN INMOBILIARIA
C/ Madrid, 57 (Local) - Getafe (Madrid) - Tel.: 91 695 45 97

SUPLEMENTO DE ECONOMÍA

► El Área Tecnológica del Sur atrae a la industria hotelera

► Entrevista a Manuel Hita Romero, director general de Airbus España

► El paro sube un 2,8% en enero

Páginas 9 a 16



La organización local quiere que dimita Catalina Mikue Ndong

Crisis en Izquierda Unida



Perales del Río se moviliza contra una central térmica

Los vecinos del barrio de Perales del Río han comenzado a movilizarse ante el temor de que Repsol construya una central térmica de ciclo combinado de 1.200 mega-

vatios alimentada por gas en la finca La Torrecilla. El lugar está situado a tan sólo 600 metros de sus viviendas y pertenece al término municipal de Madrid, en pleno Parque del Sureste. Según Nicanor Briceño, presidente de la Asociación de Vecinos de Perales del Río, "este barrio no va a consentir ni una movida más de estas características. Si hace falta nos plantamos con tiendas de campaña". La reseñada asociación está preparando una asamblea, y ha solicitado reuniones urgentes con la concejala de Medio Ambiente, Alejandra Escudero, y el alcalde, Pedro Castro, para que les apoyen y tercién entre ellos, Ayuntamiento y Comunidad de Madrid. Esta reivindicación se suma a otras muchas lanzadas por un barrio que sufre las consecuencias medio ambientales de las depuradoras, secadoras de lodos e incineradoras que le rodean.

Página 17

Con la retirada de la delegación de cooperación internacional a Catalina Mikue Ndong, ratificada en pleno el jueves 5 de febrero, se da un paso más en el proceso abierto por los órganos de dirección del grupo IU sobre la posible vinculación de la edil con empresas urbanísticas, además de ahondar en la división que sufre la formación en la localidad. A pesar de haber sido desprovista de su responsabilidad, Catalina ha manifestado su intención de "no dar mi acta de concejala", como así se le insta en una reciente resolución tomada por la comisión ejecutiva. Dice estar "marginada" y siente que "no he sido arropada por mis compañeros. No me han protegido. Ni siquiera me han dado la oportunidad de enseñarle los papeles", en referencia a la documentación

que, según afirma, ha intentado mostrarles en estas semanas y que acredita su desvinculación con la cooperativa Nuevo Desarrollo y la empresa C.P.V. Katy S.L. Tanto ella como el ex concejal Joaquín Jiménez, que se ha posicionado a su favor junto a otros miembros de IU, han decidido defenderse de lo que consideran "una maniobra premeditada". Por su parte, el coordinador general del grupo, Gregorio Gordo (fotografía de la izquierda), justifica la decisión de la comisión ejecutiva como "una valoración política que hace IU, al entender que no se debe formar parte de los grupos municipales o de los órganos de dirección cuando se tienen actividades empresariales que pueden verse afectadas por una decisión política".

Continúa en la página 3

URBANISMO

► Movimientos sociales y vecinales firman un manifiesto en defensa de la vivienda pública

Página 12

CULTURA

► Medina Azahara, Albertucho, murgas y drag queens animarán el Carnaval

Página 6

Sube a Alfa 147 con esta financiación especial. Ahora puedes mostrar tu alma de ganador. Y conseguir tu Alfa 147 con mayor facilidad. Imagínatelo: disfrutar la sensación de conducir todo un Alfa Romeo, con un gran equipamiento de serie. ¡Esta es la tuya!

147 euros al mes x 47 cuotas. Última cuota: 6.360€. Entrada: 4.411,5€. TAE: 5,91 %

15.900€. PVP válido para Península y Baleares para Alfa 147 1.6 TS Impresión 105 CV 3p. IVA, transporte e impuesto de matriculación incluidos.

Comisión de apertura: 1,54 % (176,92€). Comisión de estudio: 0,76 % (87,31€). TIN: 4,95 %. TAE: 5,91 %. Precio total a plazos: 17.944,73 €.

Financiación ofrecida por Tarcredit EFC, S.A. Oferta válida hasta 31/03/04. R.B.E. nº 110/04. No acumulable a otras acciones promocionales.

Emisiones CO₂: 191,7 g/km. Consumo: 8,1 l/100 km. www.alfaromeo.es

Alma de ganador

RAMARGO
Camino de Vinateros, 3
Telf.: 91 439 58 00. MADRID
Ctra. Andalucía, Km. 12,900
Telf.: 91 665 31 20. GETAFE (MADRID)
C/ Oca, 13
Telf.: 91 471 74 63. MADRID

Alfa 147



Getafe Capital

Edita



Director editorial
Jesús Caldeiro

Director
Santiago Erice

Director adjunto
Emilio Fernández

Redacción
Noemi Moyano
Raquel González
Susana Sobrino
Santiago Ycierra

Colaboradores
Roberto de la Fuente
Enrique Sánchez

Diseño
Camaleón Publicidad

Maquetación
Mamen Fernández
Lucía Núñez

Fotografía
Pablo Cabellos

Jefe de sistemas
Javier del Val

Publicidad
Camaleón Publicidad
Mario Segundo

Director de publicidad
Jesús Salazar

Coordinación de publicidad
Nayra Ortiz
Tel.: 91 601 03 94
e-mail:
publicidad@getafecapital.com

Redacción
C/ Madrid, 65 - 2º Centro
28901 Getafe (Madrid)
Tel. y fax: 91 683 30 92
e-mail:
redaccion@getafecapital.com

Imprime
DISTASA

Distribuye
Atenea Publicidad
Tel: 91 696 16 80

Depósito legal:
SE-3867-2002

Getafe Capital no se hace necesariamente solidario de las opiniones vertidas por sus colaboradores en los artículos firmados. Prohibida la reproducción por cualquier medio o soporte de los contenidos gráficos o escritos de esta publicación, en todo o en parte, ni aun citando la fuente sin permiso del editor.

www.getafecapital.com

El problema de la vivienda

A los intelectuales del 98 les dio por pensar sobre el problema de España y sus reflexiones legaron a la posteridad obras de alto valor literario. Era una época en que el siglo XIX daba sus últimos coletazos y el ilusionado XX empezaba a gatear. Hoy, aproximadamente cien años después, hay quienes, en la práctica, vuelven a azuzar el demonio de las dos Españas enfrentadas y parecen no haber entendido a aquellos ilustres pensadores (el PP local instigó una moción para declarar "persona non grata" en Getafe a Carod, todavía no debatida en el Ayuntamiento porque fue presentada fuera de plazo, como si la exclusión del contrario fuera el método para solucionar los problemas políticos, en vez de apostar por el diálogo y por el "aquí cabemos todos", que ya defendió hace unos meses un editorial de GETAFE CAPITAL).

Curiosamente, el problema de la España de entonces parece haber sido sustituido hoy por el problema de la vivienda, eso sí, hasta la fecha con mucho menor éxito literario e intelectual. Las aguas del urbanismo vienen revueltas desde hace tiempo en el municipio y cualquier espectador desapasionado fácilmente llegará a la conclusión de que parece importar más el rédito político o económico que se pueda sacar al problema, que solucionar la angustia de miles y miles de familias getafenses (y españolas) a las que no les va tan bien como indican las macrocifras económicas. Si fuera por algunos, su única solución para acceder a tan preciado bien, supuestamente protegido por la Constitución, sería pertenecer a una familia con una cuenta corriente abultada, confiar en la ilusión de la ONCE o echarse *pa l cuerpo* un esposo o esposa, en régimen de gananciales, que consiga para el afortunado unos cuantos contratos gubernamentales (en ninguno de estos tres apartados parecen

estar los 178 más demandantes de empleo que se inscribieron en enero en las oficinas del INEM de Getafe).

El problema de la vivienda lo impregna todo: sirve como telón de fondo para que Izquierda Unida de Getafe lance el anatema contra la concejala Catalina Mikue Ndong Miaga; es un argumento de conflicto (de protección oficial o de precio libre) entre izquierda y derecha, y anima movilizaciones de asociaciones de todo tipo, que estos días están suscribiendo un manifiesto en defensa de su desarrollo por los poderes públicos a precios asequibles; algunos ya han adquirido su pisito, los vecinos de Perales del Río, por ejemplo, pero ni aun así están tranquilos, hartos de que su barrio sea casi siempre el lugar escogido para compartir con los mosquitos todo tipo de instalaciones olorosas, ruidosas, peligrosas o insalubres en general. El problema de la vivienda lo impregna todo, incluso el futuro del Planeta, y por eso se hacen esfuerzos para que dañe lo menos posible al medio ambiente (en el municipio, el Ayuntamiento ha anunciado que cambiará la ordenanza general para que el desarrollo urbanístico y económico sea sostenible).

Y ya que estamos hablando de viviendas, no está mal terminar con un recordatorio, aunque sea cogido por los pelos: el próximo fin de semana, el equipo de fútbol del Getafe juega en su casa, en el Coliseum Alfonso Pérez, y está a un solo punto de meterse en las posiciones de ascenso a Primera División, y es favorito para ganar al Málaga B, y los jugadores se crecen con las gradas llenas, y Michel está en racha goleadora, y..., al fin y al cabo, el fútbol puede ser un argumento tan bueno como otro cualquiera para evadirse por un rato de los problemas cotidianos, del problema de la vivienda sin ir más lejos.

Actualidad

Potenciar la autoestima contra la anorexia

A partir del mes de marzo la Asociación de Mujeres contra la Anorexia y la Bulimia de Getafe (AMCAB) pondrá en marcha un taller de autoestima impartido por la psicóloga Eva María Pliego con la colaboración de Ángel Lejarriaga.

Además se iniciará un taller de yoga a cargo de un psicoterapeuta especializado. Su objetivo es promover un ambiente más saludable y contribuir a la mejora de la calidad de vida de los ciudadanos de la localidad.

R.G.

Octava sentencia favorable a la ecotasa

Con la sentencia dictada el pasado 29 de enero, son ya ocho los fallos que favorecen al Ayuntamiento de Getafe respecto a la controvertida tasa de basuras: la *ecotasa*. El recurso presentado por la Asociación de Vecinos Ciudad Nuevo Getafe y PCV Juan de la Cierva, no ha sido admitido a trámite. "Es un tema ya juzgado y que han fallado siete jueces diferentes. El octavo argumenta que está de acuerdo con los anteriores y desestima el re-

curso, aduciendo además temeridad, mala fe, por lo que condena a la parte recurrente a pagar las costas, algo que no se suele hacer", afirma David Lucas Parrón, concejal de Hacienda. De momento, queda pendiente de resolución el recurso de apelación que presentó el Ayuntamiento ante una sentencia que daba una parte de razón a veintidós vecinos de la localidad y que se resolverá, según el concejal, en este mes de febrero.

R.G.

Simancas, en ruta por la Comunidad de Madrid

A cercar la institución de la Asamblea de Madrid a los ciudadanos de los 179 municipios de Madrid es el objetivo del programa *El Parlamento en la calle*, que trajo hasta Getafe el pasado 30 de enero a Rafael Simancas, portavoz del grupo socialista en la Comunidad. En su visita por la localidad se acercó al centro de salud Getafe Norte, aún sin servicio, después de reunirse con el Gobierno municipal.

R.G.

Zapatero en el Instituto Xatafi

Casi pisándole los talones y con apenas dos días de diferencia respecto a su compañero de partido y portavoz del PSOE en la Comunidad, Rafael Simancas, José Luis Rodríguez Zapatero, candidato a la presidencia en las próximas elecciones nacionales visitó el Instituto Xatafi de la localidad. Allí les contó a los chavales cuál había sido su trayectoria hasta llegar a ser

secretario general del grupo socialista. En esa misma charla hizo también una defensa de la enseñanza pública y criticó la actitud de José María Aznar, asegurando que niega el diálogo social. Asimismo, respondió a las cuestiones que le hicieron los alumnos que se interesaron sobre todo por las pruebas de acceso y la reforma universitaria.

R.G.

la viñeta de Joancaró



crónicas municipales

Circo para el vulgo

Los plebeyos atestan el circo romano de Getafe, en tiempos remotos sala de plenos: un puñado de extremeños venidos de Extremadura preocupados porque la Unión Europea les quiere arrebatar las subvenciones a sus cultivos de tabaco; amigos, simpatizantes del PP que desean acompañar a Carmen Plata en su retirada como edil; vecinos de Getafe Norte que reivindican la apertura del ambulatorio de su barrio; padres de la localidad que demandan centros educativos para sus retoños, amén de los familiares, amigos cercanos y ex políticos de IU que, éstos sí, personalizan el apoyo a la que van a sacrificar en la tarde señalada: Catalina Mikue Ndong, concejala del grupo de IU. Circo —que el pan ya no lo regala nadie— para el vulgo que se dispone a presenciar un evento tachado de cruel y decadente. Los que han podido se han sentado, otros de pie aguardan la señal que dicte el inicio del espectáculo. Expectación, voces por doquier y ambiente que bulle viciado.

Se abren los portones de la cárcel —de ladrillos tan gruesos como los que podría utilizar la empresa urbanística de la que algunos dicen que aún es administradora— en la que Mikue Ndong ha estado postergada en el último par de meses. La primera mujer de color en el consistorio getafense, casada con Pascasio

Nieto —hermano de un político/constructor *sui generis* que es Crispulo Nieto— con el cual comparte/ha compartido la titularidad en negocios urbanísticos, es echada a la arena. Sin más armas que un manifiesto, Catalina profiere unas palabras aguardando la redención que supondría que se retirase “la proposición de la alcaldía sobre modificación de la relación de cargos de la corporación a desempeñar en régimen de dedicación exclusiva” (traducido: despojar a Catalina de su concejalía de cooperación internacional y de su sueldo al convertirse en *concejala no liberada*). Para tal defensa, clama a su honestidad, asegura no seguir vinculada a empresa urbanística alguna, y transmite los gestos de solidaridad que afirma haber recibido de afiliados de Getafe y de la regional de IU. Tambores de conspiración, “no entiendo por qué se abre una crisis política en el grupo a no ser que haya intereses de otro tipo”, retumban en una de sus últimas sentencias. Aplausos entre sus afines.

Patricio y emperador argumentan. La portavoz de IU, Laura Lizaga, impertérrita, es fríamente concisa. Solicita “disculpas a la ciudad y a los grupos políticos porque algo interno se traiga aquí” y afirma limitarse a “tramitar lo que ha mandado su organización”, en referencia a la decisión de la comisión ejecutiva local

de apartar de la concejalía de Cooperación Internacional a su pupila e instarla a abandonar su cargo como edil. Pedro Castro esquivo el conflicto: “Van cuatro concejalías a IU, quiénes las sustentan no. Son los grupos quienes deciden quiénes son los liberados. Ha pasado por registro y yo como alcalde no puedo entrar”.

Catalina está sola. Con claridad se escuchan los rugidos de los leones que le esperan junto a los soldados que intervendrán en última instancia. Se dirime la retirada del decreto, la penúltima oportunidad de salvación. Un esfuerzo en vano. De nada sirve que Catalina culmine la ruptura con sus compañeros, tácita hasta ese día, con su voto a favor. El PP se abstiene mientras PSOE e IU votan en contra. La proposición prospera y se aprueba con los síes de los partidos de izquierda y el *no comment* de los populares. La decisión está tomada. El dedo gordo apunta al suelo. En la tribuna y el resto de gradas no se oye ni un resuello. Mezcla de preocupación y resignación en las caras de los íntimos de la condenada. Una fiera le ha herido, pero no de muerte. Aunque como convidado de piedra, Catalina seguirá formando parte de la corporación municipal. “Así será hasta el final de la legislatura”, vaticina.

Noemi Moyano

IU quiere que dimita Catalina Mikue Ndong

Algunos miembros de IU, entre los que además de Catalina y Joaquín se encuentran Ernesto Lázaro, Raimundo Tena, Antonio Treviño y José Serrano no entienden la manera de proceder del grupo municipal en todo el asunto. “No puedes dar por sentado que Catalina es responsable de corrupción, que es una especuladora”, afirma Jiménez, quien cree que “lo normal es que el grupo hubiera empezado a trabajar en equipo para desmontar o demostrar si todo lo que se dice es o no cierto”. La edil asegura que ya en la primera reunión de la ejecutiva, el 21 de octubre, un día después de que se hiciera pública su participación en determinados negocios urbanísticos, advertía “que todo está premeditado”. “Van a la reunión con la resolución redactada, dando por sentado que lo que se dice es cierto. Se lanza ésta a los medios de comunicación exigiendo la dimisión de Catalina y diciendo que es incompatible su puesto con las actividades”, añade Jiménez. El coordinador general de IU en Getafe, Gregorio Gordo, explicaba tras el pleno que “en ningún caso se había presentado ningún papel hasta el día de hoy a IU”, amén de criticar la postura adoptada por Catalina durante la sesión, al “haber roto la disciplina de grupo. No sé si alguien se ha dado cuenta de que ha propuesto una moción a la proposición, que ha votado ella misma a favor. Es un paso más en una escala de tensión que lo único que pretende es seguir encubriendo una relación con el mundo del urbanismo”.

El papel de la dirección regional

También ha originado controversia el hecho de que el procedimiento haya sido manejado exclusivamente por los órganos locales en vez de, apunta Jiménez, “haberlo cogido un

experto y las direcciones regionales, que según los estatutos, son las responsables de lo que ocurre con los cargos públicos institucionales de IU”. “La dirección regional se ha quedado completamente sorprendida cuando se ha llevado esto al pleno”, prosigue Jiménez que piensa que el alcalde debería haber tomado cartas en el asunto. “Lo primero que tenía que haber hecho el señor alcalde es decir que esta proposición había que hablarla con los órganos regionales, con los del PSOE e IU, que son los que tienen suscrito el acuerdo de Gobierno. Y es que en un tema tan grave... Y más cuando a Pedro Castro se le ha llamado y mandado un escrito de Montserrat Muñoz, que es la responsable de política municipal de IU de la Comunidad; cuando han recibido un escrito del coordinador general de IU, Fausto Fernández, dirigido a Gregorio Gordo; cuando se ha hablado con Ruth Porta, responsable de política municipal de la Federación Socialista Madrileña”. El discurso de Gordo, miembro de la ejecutiva regional diverge completamente, al entender que “ésta es una decisión del grupo municipal de IU de Getafe” y subrayar que “ni la ejecutiva, ni la presidencia ni el consejo político regional se han reunido desde el 20 de octubre y no han tratado nada de esto”.

Una crisis ya fraguada

Para el que fuera durante dos legislaturas miembro del gobierno municipal, este episodio rubrica una larga historia de desencuentros y tensiones en el seno de IU en la localidad y en la regional del partido. “Hay un grupo en Getafe que es crítico con Gregorio Gordo, por toda la actitud que ha tenido en estos últimos años, la manera de dirigir la organización, como si fuera un rey de Taifas en Getafe. Lo tiene controlado todo, aquí no se mueve nada



Un momento del pleno municipal del pasado 5 de febrero.

sin que él no tenga conocimiento y todo aquel que intente mover algo que a él le perjudique o que no le guste, está en el punto de mira para recibir lo mismo que Catalina”, afirma Jiménez, quien acusa al coordinador de “nepotismo”, porque “ha utilizado las empresas públicas del Ayuntamiento de Getafe, de las que era concejal, para colocar por su cuenta y riesgo a la gente que le interesaba en cada momento”. Sería esta una pieza fundamental, apunta Jiménez, para entender el caso en el que está inmersa Catalina. “Llega un momento en el que el 80% del consejo político de IU está formado por funcionarios del Ayuntamiento. Esta es la mayoría que decide que Catalina es una corrupta, una incompetente y que hay que liquidársela”. Además de ampararse en “más del 75%” de miembros de la Asamblea de IU que dieron cauce a la decisión”, y a los dos meses y medio que ha tenido Catalina de modificar la situación, Gregorio Gordo también tiene palabras para Jiménez, al que reprocha el rol de líder asumido. “Equivoca su voluntad con la de IU,

equivoca las personas con las organizaciones y fruto de ver que los seis o siete compañeros que respaldan sus posiciones en IU para poder ser en un momento futuro coordinador de esta organización en Getafe, se equivoca sumando de lo que él no participa”, comenta.

Lecturas distintas

Estas declaraciones cruzadas pueden dar indicios de que la brecha abierta va más allá de la supuesta vinculación de Catalina a la cooperativa Nuevo Desarrollo y la empresa C.P.V. Katy S.L. o a las posibles incompatibilidades entre esfera privada y pública, que han quedado reducidas a meras anécdotas. En la primera circunstancia, ni unos ni otros se ponen de acuerdo en su lectura. Gregorio Gordo duda de la dimisión de Catalina como administradora de C.P.V. Katy S.L., cargo que ocupaba junto a su marido, Pascasio Nieto, “porque darse de baja del régimen de autónomos de la seguridad social, me parece de risa”. “Lo que ha intentado presentar ha sido para encubrir una relación y

una vinculación clara y evidente de la compañera Catalina con el ámbito empresarial, en concreto el urbanístico”, manifestó Gordo respecto a los documentos facilitados por la edil a los medios de comunicación el día del pleno (con unos días de anterioridad a los miembros del grupo municipal). Entre ellos se encontraban la carta de renuncia de su cargo de secretaria de la cooperativa, entregada “nada más conocer su elección como concejala del Ayuntamiento”, señala Jiménez. Ésta entró en el Registro General de la Consejería de Empleo y Mujer el 22 de octubre de 2003, ratificándose su cese el 4 de febrero. “¿Ellos qué plantean, que sigue su nombre en el registro mercantil? Eso puede llevar un trámite de años y ellos lo saben perfectamente. Ya está tramitada la baja, aunque la empresa oficialmente no esté dada de baja, porque se siguen unos trámites muy lentos en la administración, a no ser que tú lo intentes agilizar. Y en este caso a lo mejor hay que hacerlo” explica Jiménez en referencia al estado de C.P.V. Katy S.L.

En cuanto a la incompatibilidad de actividades, no se pone en duda en términos legales, sino que se trata de “una valoración política que hace IU”, en declaraciones de Gordo. “Hay algunos que estamos dispuestos, cuando hay una división de estas características, que es de conceptos políticos, a estar siempre en el lado de poner por delante y en primer lugar los intereses de los ciudadanos, de IU y la política, frente a los de los sectores privados”, concluye. Por su parte, Jiménez califica este posicionamiento de “cínico” e “hipócrita”, pues afirma que ya se conocían las actividades de Catalina Mikue Ndong cuando fue propuesta como número cuatro en las listas de IU.

Noemi Moyano

Santos Vázquez, concejal de urbanismo:
“Es un mecanismo de defensa de la gente”

Asociaciones de vecinos, casas regionales y cooperativas recogen firmas a favor de la vivienda pública

Getafe se está movilizándose contra la subida del precio de la vivienda, o eso parece sugerir el manifiesto que ha llegado hasta el Ayuntamiento respaldado por la práctica totalidad de las asociaciones de vecinos, casas regionales, además de varias cooperativas, y que pide una mayor oferta de suelo público. “Es un mecanismo de defensa de la gente, que entiende que lo que está pasando con la vivienda es un problema real, con el que estamos desayunando todos los días. Nosotros no lo hemos promovido, porque no teníamos necesidad ya que teníamos el acuerdo de los tres grupos políticos”, afirma Francisco Santos Vázquez, concejal de Urbanismo, que entiende y apoya la exigencia que desde ese manifiesto se le hace al Ayuntamiento para que “cumpla su propia normativa”.

“Lo que viene a decir es que se respeten tanto los sistemas como los porcentajes para la aprobación de las piezas que nos faltan del Plan General”. De hecho, el primer punto se refiere al mantenimiento del sistema de expropiación además de que un 80% de las viviendas sean de protección pública. “Están diciendo cosas que como ayuntamiento ya hemos dicho y que hemos aprobado por unanimidad”, y que el Gobierno municipal tiene previsto aplicar en los próximos desarrollos de Los Molinos y Cerro-Buenavista.

En un segundo punto del manifiesto se solicita una alternativa a los poderes públicos para que sea posible el acceso a la vivienda en propiedad. “Hay un sector muy perjudicado por su poder adquisitivo que son los jóvenes. Si se encontraran otras fórmulas de acceso a la vivienda que les satisficieran, probablemente tuvieran el problema resuelto”, asegura Santos Vázquez, a la vez que añade que éste “es uno de los compromisos que tenemos de palabra, y que espero que se cumpla en los próximos dos consorcios con la dirección general de obras: construir algunos bloques destinados al alquiler, algunos con opción a compra y otros no”. Una iniciativa que cuenta con una experiencia anterior en Getafe Norte, que el concejal califica de muy positiva.

Denunciar las irregularidades

Además de cumplir la normativa aprobada por el propio Ayuntamiento, los firmantes del manifiesto también exigen “que se denuncie con contundencia a todos aquellos inmobiliarios, intermediarios, etc., que estén creando falsas expectativas entre la población

ofreciendo lo que hoy no tienen”. A esta petición, el concejal de Urbanismo responde: “Soy una institución. No puedo hacer denuncias sin cosas muy palpables. De todas formas, ha habido información suficiente, y a veces en un tono bastante agresivo desde mi persona respecto a movimientos que se producen en la calle que no parecen que tengan el cien por cien de garantías; no digo que no se vayan a hacer, pero que no tienen todas las garantías. Bien denunciados están. Entiendo que no se me exige que haga otro tipo de denuncia”.

Municipios del sur forman la Plataforma por la Vivienda

Además de este manifiesto de ámbito local, la Plataforma por la Vivienda —en la que se integran entidades de municipios como Fuenlabrada, Leganés o Getafe—, ha promovido otro escrito en el que se desarrolla una línea argumental de similares características a las señaladas: “Que se reconozca el derecho a la vivienda, que es un derecho constitucional, y que alguien ayude a que esto no se desmadre como se está desmadrando; y esos son los poderes públicos”, como sentencia el concejal getafense del área de Urbanismo.

El pasado día 9 de febrero, algunos miembros de la Plataforma por la Vivienda se reunieron con el alcalde, Pedro Castro, para exponerle sus puntos de vista sobre este asunto y solicitar que apoye sus reivindicaciones. Este encuentro se enmarca en la ronda que están manteniendo con los regidores municipales de la zona.

Raquel González

Los Consorcios en Los Molinos y Cerro Buenavista serán apoyados por la Comunidad de Madrid

El proyecto de los consorcios urbanísticos de Los Molinos y Cerro Buenavista ha dado un paso más en su desarrollo, según una nota de prensa difundida por el gabinete de comunicación del Ayuntamiento, después de que el viceconsejero de Ordenación del Territorio de la Comunidad de Madrid, Armando Mucientes, se comprometiera el pasado día 5 de marzo a colaborar con Pedro Castro, y apoyar la propuesta del alcalde, que pasa por la construcción de 5.000 viviendas en el barrio de Getafe Norte (Los Molinos) y el mismo número en el Sector III (Cerro Buenavista). De éstas 10.000 viviendas, está previsto que el

80% sea de protección pública y “diseñadas especialmente para jóvenes”.

Caso de que estos desarrollos se realizaran utilizando el sistema de consorcio y expropiación, la Comunidad de Madrid asumiría el 60% de los gastos, mientras que el Ayuntamiento se encargaría del 40% restante de los costes.

Desde el Gobierno municipal getafense se calcula que las obras de urbanización de estos proyectos podrían iniciarse en el segundo semestre del año 2004, una vez completada la expropiación.

R.G.

opinión

El moderno justiciero

Juan Alcalá Perálvarez (el lector desmemoriado puede consultar algunos de los principales retazos de su *edificante* biografía en el número 27 de GETAFE CAPITAL) sigue utilizando los medios de comunicación de su propiedad para presentarse como si el susodicho fuera un nuevo y moderno justiciero que reparte mandobles urbanísticos a diestro y siniestro en defensa de los débiles (los ciudadanos que no pueden comprarse una vivienda) frente a los abusos de los poderosos (constructores y políticos). La realidad es que tan insigne personaje no sólo no es un moderno y justiciero Robin Hood de finales del siglo XX y principios del XXI, sino alguien que: 1) apoya a los ricos (léase él mismo), y 2) acusa a los demás de los pecados que él cometió.

Ejemplos de lo segundo hay a montones, pero, para no convertir este artículo en algo farragoso e interminable, es suficiente con señalar tres de ellos:

— Los propietarios de viviendas de la Avenida Juan de Borbón I, promoción desarrollada en su día por la Sociedad Cooperativa Limitada Viviendas Getafe 92 (¿adivina el lector quién se encontraba detrás de esta empresa?), han denunciado judicialmente que, según un informe firmado por los arquitectos Jaime Rubio Landart y Ricardo Valdenegro Valenzuela, “se han observado una serie de problemas, daños, lesiones o proceso patológico, que son de gran importancia por el riesgo que ello conlleva para la estabilidad de la estructura, la vida útil de los materiales, por lo tanto del edificio, y para la seguridad de las personas”.

— Punto y Coma, la empresa de la que es propietario Juan Alcalá junto a su hermana Mercedes, y su principal medio urbanístico de actuación en Getafe, ya ha sido multada por la dirección general de arquitectura y vivienda, que sancionó a dicha sociedad por vender viviendas de protección a un precio superior al legalmente establecido.

— En el desarrollo de Kelvinator, una de las obsesiones de sus medios de comunicación en los últimos tiempos, Juan Alcalá compró una parcela a un “precio razonable”, según promotores consultados por GETAFE CAPITAL. ¿Por qué, entonces, ya que pide luz y taquígrafos para los negocios de los demás, no explica a qué precio ha comprado y vendido el suelo? ¿Acaso ha obtenido un beneficio desmesurado para un moderno justiciero que defiende al débil frente al poderoso?

Los medios de comunicación de este supuesto Robin Hood llamado Juan Alcalá Perálvarez han arremetido contra antiguos y actuales concejales socialistas y de Izquierda Unida, técnicos municipales, promotores, gestores de cooperativas, partidos de izquierda y *mitilares sin graduación* (por cierto, un cursillo de ortografía y de las más elementales normas gramaticales no le vendría nada mal a alguien que se autocalifica a sí mismo como periodista y editor), pero, ¡qué casualidad!, el objeto de sus dardos nunca es el Partido Popular. ¡Si Robin Hood levantara la cabeza no entendería por qué tan moderno justiciero ha escogido semejante bando!

Algunas veces, Juan Alcalá da la impresión de estar en contra de un procedimiento de gestión de los nuevos desarrollos urbanísticos que, caso de llevarse buen puerto, va a proporcionar a Getafe un ochenta por ciento de vivienda pública. Si no es así, ¿por qué tanta obsesión para que el sistema de actuación en los citados nuevos desarrollos urbanísticos (Los Molinos, Cerro Buenavista, etc.) sea por compensación en vez de por consorcio de expropiación? A día de hoy, que se conozca públicamente, de los profesionales del sector que actúan habitualmente en el municipio, sólo dos personas (él directamente y otra indirectamente, también cercana al Partido Popular) defienden este punto de vista. ¿Es otra casualidad?

A estas alturas, ya nadie duda de que, para este *periodista postizo*, los medios de comunicación de su propiedad son “sólo instrumentos de su auténtico negocio, el ladrillo”, como declaró Francisco Hita, antiguo concejal de Urbanismo, en anteriormente reseñado número 27 de GETAFE CAPITAL. A estas alturas, todo parece indicar que Juan Alcalá Perálvarez es, además, un promotor urbanístico en apuros, pues a pesar de sus “presiones periodísticas”, no parece que se le haga mucho caso.

Luis Martínez

Este
San Valentín



apuntamos hacia **ti**

Del 12 al 14 de Febrero, Cupido apuntará hacia ti en Bulevar.
Sus flechas sabrán a chocolate, no te lo pierdas.



CTRA. GETAFE-VILLAVERDE, S/N (GETAFE NORTE)

- GRATUITO y COBERTO de 1.500 plazas.
- AUTOBUS: Líneas 9 - 413 - 416 - 418.
- METRO: "Los Españoles".
- TREN DE CERDEÑA: C-4 (Gareña Mariposa).
- FARMACIA abierta todos los días del año.

	Centro Comercial Bulevar Getafe.
	Vivir Getafe. Vivir tu Centro.

Francisco Rodríguez Polo y Teodora Cupido Gutiérrez *celebran* San Valentín desde hace más de 50 años

El amor después del amor

Después de más de 50 años casados, Francisco Rodríguez Polo y Teodora Cupido Gutiérrez forman uno de los matrimonios más longevos de Getafe. Su historia es la típica de una pareja de inmigrantes

que llegó al municipio en los sesenta; menos común es ver una unión sin fisuras después de décadas. Una buena noticia para románticos en vísperas de San Valentín: parece que el amor puede durar toda la vida.

Hay varias historias que explican el origen de la celebración de San Valentín, aunque todas remiten a un cristiano del siglo III que vivía en Roma. Una de las versiones cuenta que el emperador Claudio II decidió prohibir los matrimonios entre jóvenes con el pretexto de que como soldados, rendían mejor estando solteros. El romántico de San Valentín consideró injusta esta medida y decidió celebrar en secreto matrimonios de parejas jóvenes. Enterado el emperador, Valentín dio con sus huesos en prisión, de la que no salió hasta ser martirizado y ejecutado el 14 de febrero de 270, fecha que quedaría consagrada desde entonces como el Día de los Enamorados.

A mediados del siglo pasado, a Teodora nadie le impidió casarse con su Francisco, cuando era una veinteañera y ya llevaban cuatro o cinco años de novios. Ambos se conocían desde muy chicos "porque nuestras familias vivían en fincas una al lado de la otra", e iban al baile de vez en cuando.

"Teníamos muchos pretendientes"

Siempre había llamado la atención de Francisco, que la tenía especial cariño por conocerla desde siempre. Pero en todas las grandes historias de amor hay un pero, y para Teodora eran sus cuatro hermanos mayores, en una sociedad en la que "no era de recibo que desde tan chica tuviera novio"; así que hubieron de esperar a que estuviera bien metida en la adolescencia para iniciar su noviazgo.

Por lo que cuentan los dos, Francisco no tuvo que darse muchas mañas para conseguir el beneplácito de Teodora, pues ella explica el inicio del noviazgo como "de esas cosas que sin pensarlo...". Ambos compartían una enorme popularidad en la comarca; "ella tenía muchos pretendientes, yo tenía muchas pretendientes, y ahí decidimos hacernos novios nosotros dos", explica Francisco, que tampoco sabría decir qué diferenciaba a la que hace más de medio siglo que es su esposa del resto de mujeres que le pretendían: "Hombre, pues conocerla de tan chiquitita me llamaba mucho. Fea no era, y era muy simpática, más que ahora, bastante, y más entretenida que yo... Antes era muy entretenida, pero ahora está un poco mal de la memoria y no parece ella". A Teodora le fascinó "su presencia". Ambos iban consolidando su amor enamorado con cantecitos, con bailes en los pueblos, pelando la pava en el cortijo de ella, Puebla de la Calzada, al ladito del del novio, Montijo.

Francisco, de 86 años, y Teodora, de 80, se casaron a los cuatro o cinco de noviazgo, hace ya más de medio siglo. Llenos de ilusión y con el firme compromiso de que era para to-



Teodora Cupido al lado de su primer novio, Francisco Rodríguez, con el que se casó hace cincuenta años.

"Ya no es la misma porque se le ha quitado un poco la memoria", "bueno, bueno, pero no mucho, yo lo antiguo lo recuerdo... si no, mira a ver quién está dando más detalles de las cosas"

"Ella tenía muchos pretendientes, yo tenía muchas pretendientes, y ahí decidimos hacernos novios"

da, pero para toda la vida, y sin planearse ni por asomo que pudiera ser de otra forma. Francisco y Teodora contrajeron matrimonio en una fecha que ya la memoria no retiene, colmada como debe de estar de los recuerdos de esos días y todo lo que vino después.

De las peladuras a la luna de miel en Badajoz

La leyenda no dice nada sobre cómo se desarrollaban las bodas bajo el patrocinio furtivo de San Valentín, pero probablemente estuvieran lejos del jolgorio de 72 horas con los

que era costumbre celebrar los matrimonios en tiempos de Francisco y Teodora. Y es que, con razón, el veterano marido afirma que "antes no era como ahora; un día, dos días, tres días de boda, entre comitivas y esas cosas. Primero, el *día de peladeros*, en el que se pelaban y se preparaban todas las comidas". De las fincas de los dos iban las personas de servicio para alistar el menú; "a preparar el pavo, la vaquilla y todas esas cosas le decían el *día de peladeros*", explica la pareja, "como teníamos fincas y animales, se guardaba para la boda, que entonces

eran así, tres días de boda, de ir la familia a comer".

Su viaje de novios tampoco fue como los de ahora; todo consistió en ir un día a Badajoz, según Teodora. La excursión duró dos o tres días según Francisco, que también le ha tenido que apuntar a su mujer el nombre del destino. Después, se acabaron las fiestas y comenzó la vida en común. Desde entonces hasta ahora han pasado más de cincuenta años de buenas y malas noticias, de panes y cebollas, de hijos y nietos, recorridos entre Buenavista, la nueva finca extremeña que levantaron

entre ambos, el colegio Francisco Franco, ya en Getafe, y la residencia Los Ángeles, en la que han decidido pasar su vejez juntos y bien cuidados.

El matrimonio... y la parejita

Como cualquier matrimonio de la época, los señores de Rodríguez estaban preparados para recibir hijos cuanto antes. Pero pasaban los años, uno, dos, tres, cuatro, y la ansiada descendencia no llegaba. "Ella no se quedaba porque en el cuello de la matriz tenía una herida, se la tuvieron que quemar. Por eso abortaba y luego volvía a quedarse", cuenta Francisco. Después "nacieron los hijos, con cesárea los dos, y luego se ponía mal y no se podía fumar en casa". Tras una década de unión nacieron Laly y Francisco, "salió todo bien y se criaron bien los dos...", la hembra tiene 40 años y el varón 37, tres años menos".

Con la familia ya formada, Francisco y Teodora se enfrentaron al que quizá fue el trago más duro de su



Por no separarse, hasta trabajaron juntos como conserje y celadora en un colegio.

existencia en común. Trabajando toda la vida en secano, la introducción de las técnicas de regadío fue fatal para la finca Buenavista. "A nosotros nos fue mal, muy mal; vamos, tan mal que acabamos. Tuvimos unos años muy buenos, pero vinieron los malos tiempos con el regadío".

... donde se está yendo todo el mundo

Esta historia la cuenta Teodora, que presume de tener mucho más carácter y arrojo que su marido y de haber tomado la decisión de mudarse a Madrid, "porque es donde se estaba yendo todo el mundo". Así que justo antes de que los niños entraran en la adolescencia, abandonaron definitivamente su Extremadura natal y pasaron a formar parte de la oleada de emigrantes que recibía Getafe en la década de los sesenta.

Cuando llegaron contaron con la ayuda del que entonces era alcalde del municipio, Pedro Zarzo, extremeño como ellos, que les consiguió un puesto de trabajo a cada uno en el colegio Francisco Franco. "Él estuvo de conserje y yo de celadora; lo llevábamos bien porque yo era la que mandaba y hacía todo...", son los recuerdos en los que se regodea Teodora en medio de las exclama-

En el colegio Francisco Franco "él estuvo de conserje y yo de celadora; lo llevábamos bien porque yo era la que mandaba y hacía todo"

"Teodora es mi vida, toda mi vida" "Para mí, el amor es Francisco y sólo Francisco"

Teodora presume de tener mucho más carácter y arrojo que su marido"

ciones de su marido. Durante los quince años que estuvieron en el centro educativo, conocieron a varias promociones de getafenses que aún les recuerdan con cariño. El balance demuestra que la decisión de Teodora fue acertada, pues en Getafe encontraron una oportunidad de llevar una vida placentera de la que aseguran que, a pesar de algunos sinsabores, no tienen queja.

"Mis hijos han heredado lo mío, gracias a Dios"

A lo largo de toda su vida en común, a través de cada una de las etapas, Teodora y Francisco no han dejado

de profesarse ni una pizca del amor que les unió en su juventud. La costumbre de estar uno junto al otro les hace caer en esos excesos de confianza propios de los matrimonios longevos en los que se repiten los pequeños reproches y las constantes enmiendas de uno a otro: cuando Francisco explica que su mujer siempre ha sido la que más ha mandado, ella se justifica diciendo que acostumbrada a ser la mimada de su casa "hacía y deshacía a mi antojo", "y eso no se le ha quitado nunca, a pesar de que ya no es la misma porque se le ha quitado un poco de memoria", "bueno, bueno, pero no mucho, yo lo antiguo lo re-

COCINAS

LA TIENDA MÁS AVANZADA DEL MUNDO

91 682 45 99

C/ Madrid 113 · Getafe

camaleón

uerdo... si no, mira a ver quién es la que está dando más detalles de las cosas...".

Francisco y Teodora son de los que creen que la armonía familiar se aprende en casa, con el ejemplo familiar. Ellos lo vivieron en sus padres y así lo han vivido con sus hijos, "que se han casado los dos muy bien, han heredado lo mío, gracias a Dios", apunta una Teodora que confiesa que hubiera sido "muy mala" para entender que alguno de sus vástagos se hubieran ido a vivir con su pareja sin casarse.

Y este año...

Este San Valentín, la pareja lo pasará juntos en la residencia, que celebra un baile y un concurso de buscapareja. Es poco probable que Francisco se arranque con un regalo para su esposa, porque nunca fue muy aficionado a ello. Quizá, después de medio siglo ya no haga falta; por esa extraña mezcla de amor, inercia e insaciable coquetería, a Te-

odora le sobra con escuchar a su marido decirle que ella es "mi vida, toda mi vida". Y a Francisco no le hace falta que su mujer le diga que "el amor es él y sólo él", su único novio, su marido de toda la vida y el padre de sus hijos. Entonces, a estas alturas, lo de menos es que al interrogar a Francisco cómo pasará el día de San Valentín con su mujer, pregunte con todo su desparpajo: "¿Y cuándo se celebra?".

Por cierto, que la historia de San Valentín termina con la carta de una mujer llamada Julia, ciega de nacimiento, que recuperó la vista orando a Dios con el sacerdote. Junto a la tumba de él, Julia plantó un almendro con flores rosas, que desde entonces permanece como símbolo del amor y la amistad verdaderas. Así que no maldiga al santo si aún no ha encontrado a su media naranja, pues seguro que le ha dotado con un puñado de buenos amigos con los que celebrar el día.

Susana Sobrino

GREMOBA, S.L.

INSTALACIONES Y SERVICIOS TÉCNICOS DE INGENIERÍA

C/ Ochoa, 4 P.I. San Marcos - 28934 GETAFE (Madrid)
gremoba@gremoba.com - www.gremoba.com
Teléfono: 91 684 48 93 - 91 683 85 12
Fax: 91 684 32 66

camaleón

La implantación de la Agenda Local 21 y el cambio de la ordenanza general de medio ambiente marcan el camino

El compromiso con la sostenibilidad

Conceptos como arquitectura bioclimática, desarrollo sostenible o carta de Aalborg serán manejados con normalidad por la ciudadanía en pocas semanas. El motivo, la apertura del proceso de debate y coparticipación en la elaboración de la Agenda 21, la gran apuesta medioambiental que el municipio se trae entre manos.

Enmarcado en una iniciativa mundial e impulsado por la Unión Europea, este método pretende armonizar las tres patas del crecimiento local: desarrollo económico, social y ambiental y asegurar los recursos para generaciones futuras. En la práctica, éste se verá reflejado en medidas concretas, algunas de ellas recogidas en la nueva ordenanza general de Medio Ambiente. Grifos provistos de economizadores de chorro o edificios enmarcados con paneles solares, serán algunos de los criterios con los que tendrán que construirse las nuevas viviendas.



Noemi Moyano

Alejandra Esudero, concejala de Medio Ambiente

Energía fotovoltaica, perlizadores y bozales

El consistorio será el primer edificio municipal que luzca con las placas solares que se van a ir adecuando en el resto de construcciones dependientes del Ayuntamiento. Esta medida, que será uno de los requisitos asumidos por los nuevos barrios que reciban licencia de construcción a partir de ahora, también afectará a aquellas viviendas que tengan que someterse a una rehabilitación de al menos el 70%. Pero no será la captación de energía solar para usos térmicos o la implantación de la energía fotovoltaica la única ordenanza de obligado cumplimiento que ha asumido el municipio en su apuesta por la denominada arquitectura bioclimática. El ahorro de agua y la preocupación por preservar las condiciones acústicas en las edificaciones, son otras de las prescripciones que tendrán que adoptarse. Algunos complejos deportivos, como la piscina de Getafe Norte, ya

cuentan con grifos provistos de perlizadores o economizadores de chorro y mecanismos reductores de caudal. Con idéntica función, los economizadores instalados en las duchas y los mecanismos de accionamiento de la descarga de las cisternas de los inodoros, limitan el volumen de agua utilizado. La nueva ordenanza general de Medio Ambiente del Ayuntamiento también contempla un capítulo dirigido a la protección de la fauna, cuyos objetivos principales son mantener las condiciones de salubridad y seguridad para el entorno y la adecuada protección de los animales, personas y bienes. De este modo, algunos de los aspectos regulados serán el uso de correa y bozal en las salidas del animal, vacunación, prohibición de la estancia de animales en áreas de uso público, control de animales potencialmente peligrosos, tratamiento de animales abandonados, etc.

Alejandra Esudero, concejala de Medio Ambiente

“Hay que garantizar el futuro a los que vienen”

¿Qué es la Agenda Local 21?

“Es un método en el que se ordena y armoniza el desarrollo económico, social y ambiental. Es un proyecto transversal, por lo tanto es una apuesta del conjunto del Ayuntamiento y que vamos a sacar entre todos, pues tenemos depositadas las ilusiones en ello. Pero no es algo exclusivo de Getafe, es la forma en la que estamos trabajando a nivel europeo y mundial todas las ciudades que estamos comprometidas con un desarrollo más sostenible”.

¿Cuándo nace este concepto?

“En la Cumbre de la Tierra del 92. Se concluye que ante el avance y los procesos de globalización que se están llevando a cabo, se hace incompatible el desarrollo económico con la garantía y protección de los recursos del planeta. A partir de la Cumbre de Río de Janeiro se establece un método para trabajar con el lema pensar en global, pero actuar en local. Es decir, las medidas y los efectos ambientales nos afectan a todos, entonces, hay que trabajar desde las ciudades, adoptando las mismas normas de trabajo y apostando por un desarrollo sostenible. Hay que garantizar el futuro a los que vienen utilizando los recursos naturales sin escatimar, pero también sin que su uso abusivo suponga una hipoteca para las próximas generaciones”.

¿Hacia dónde se han dirigido los primeros trabajos?

“El diagnóstico ambiental del municipio que hemos elaborado será presentado a la sociedad en este mes, porque si hay algo que implica la Agenda 21 es un proceso de participación. Tiene que ser un proceso conjunto entre las administraciones, los agentes económicos, sociales, organizaciones del municipio... De nada servirían todas las medidas

unilaterales que se pudieran tomar por parte de una administración si luego la ciudadanía no es corresponsable, en cuanto a cambio de pautas de comportamiento, conductas y de compromiso”.

¿Y qué se busca con esos encuentros?

“Ya sabemos que nos encontramos en una situación determinada, y a partir de ahora nos plantearemos cómo queremos mejorar, qué estamos dispuestos a hacer cada uno de nosotros. Se trata de reunirse e implicar al conjunto de la ciudadanía y ver cómo podemos cumplir entre todos los objetivos que nos planteemos. Hay que elaborar una serie de indicadores que son los que te muestran si vas adoptando las medidas correctas o no y si se van solucionando los problemas o no. La Agenda es muy importante porque no es un documento en sí mismo, que se termina y ya está, sino que es un proceso en continuo cambio y movimiento”.

¿En qué aspectos se va a abundar más y de qué manera cambiarán las conductas del ciudadano?

“Las pautas de movilidad, por ejemplo, son un aspecto en el que estamos incidiendo mucho. En Getafe estamos transformando el casco antiguo y el casco histórico para quitar los vehículos de las calles y dejar la ciudad para la ciudadanía, para que haya espacios de convivencia y espacios públicos. En este sentido, que detectamos que el problema que más nos preocupa a todos es éste, el de los coches en la calle, pues nos planteamos qué medidas podemos poner en marcha. ¿Cómo podemos ganar espacio? Pues peatonalizamos. Pero nosotros también nos comprometemos a que, como ciudadanos, vamos a utilizar menos el coche en los desplazamientos en ciudad y usaremos más el transporte público. O la apuesta por la vi-

vienda bioclimática, porque en un momento determinado podemos plantear que se introduzcan todas las medidas necesarias para el ahorro de agua. Pero nunca podrás evitar que el ciudadano abra el grifo y lo mantenga así el tiempo que quiera”.

¿Getafe es una ciudad especialmente azotada por la contaminación?

“Normalmente, la calidad del aire en Getafe es muy buena, según observamos en las mediciones de contaminantes que realizamos de manera diaria. En este punto vemos por qué es importante que las políticas ambientales se realicen desde las ciudades pero pensando en la globalidad. Es nuestro caso, Madrid es el mayor precursor en la emisión de gases de efecto invernadero, porque posee un mayor volumen de personas, más actividad... En algún momento, por las circunstancias climáticas, se importan esas partículas, que no se pueden controlar”.

Este proceso requerirá una inversión considerable, aunque afirmáis que posteriormente se amortizará.

“Sí. En primer lugar hablamos del ahorro y la eficiencia energética en los recursos que estás consumiendo. En el caso de los centros deportivos, que el agua caliente de las duchas y piscinas proceda de la energía solar, disminuye un tipo de consumo de recursos habituales. En cuanto a la fotovoltaica, que es la producción de energía eléctrica, lo mismo. Estás produciendo energía, evitas consumir y encima estás rentabilizando y se lo estás devolviendo a la red eléctrica. Por lo tanto, aunque en un principio la inversión es importante, en 3, 4 ó 5 años es algo que rentabilizas. Pero ya no es tanto una cuestión económica, que también, sino que la prioridad es nuestro compromiso con una ciudad más sostenible”.

De Río de Janeiro a Getafe

. **1992:** Nace el concepto de Agenda Local 21 en la Conferencia de las Naciones Unidas sobre el Medio Ambiente y el Desarrollo o “Cumbre de la Tierra” de Río de Janeiro.

. **Noviembre, 1995:** Tras su aprobación en pleno, Getafe firma la Carta de Aalborg y se adhiere a las Ciudades Europeas hacia la sostenibilidad

. **Mayo, 1999:** Se inicia el proceso de la Agenda local 21 con el estudio o prediagnóstico titulado: Estudios preliminares para la elaboración de la Agenda 21 de Getafe.

. Septiembre, 1999: Getafe secunda la Declaración de Bizkaia sobre el Derecho al Medio Ambiente.

. **2000:** Se profundiza en el desarrollo de la AL-21, mediante la elaboración del documento: Bases para la implantación de la Agenda Local 21 en el municipio de Getafe”.

. **Febrero, 2000:** Se da el visto bueno a la implantación del Proyecto REACTE (Aumento de la Concienciación Medioambiental entre las Grandes Ciudades y Poblaciones de Europa) tras aprobar en pleno un convenio con los Ayuntamientos de Croydon (Inglaterra), Nacka (Suecia) y Estopó (Finlandia)

. **Abril 2000:** Getafe firma su adscripción a la Campaña Europea de Ciudades y Poblaciones Sostenibles.

. **Julio 2002:** Se ratifican en Johannesburgo los acuerdos alcanzados en la “Cumbre de la Tierra” de Río de Janeiro.

. **Noviembre 2002:** Getafe participa en la cumbre regional dentro de la campaña española de pueblos y ciudades por la sostenibilidad, donde se secunda en el marco de la Unión Europea lo asumido en Johannesburgo.

Capital Getafe

50.000 ejemplares de distribución gratuita

SUPLEMENTO DE ECONOMÍA

INVERSIÓN - EMPRESAS - NEGOCIOS - CONSUMO - FORMACIÓN Y EMPLEO DEL PERIÓDICO **GETAFE CAPITAL**

✦ EMPLEO

6.461 parados

En enero subió el número de demandantes de empleo inscritos en el INEM, después de descender dos meses consecutivos. Según el Observatorio Regional de Empleo, en Getafe hay 6.461 parados, 178 más que en diciembre de 2003. La tendencia ha sido a la baja entre los hombres, con 40 inscripciones menos, mientras que entre las mujeres ha aumentado en 218 personas. Por sectores, en construcción se han reducido los desempleados a 144 entre el último mes de 2003 y el primero de 2004. En cambio, en servicios a empresas ha aumentado de 1.545 hasta los 1.698 de enero. Respecto al tiempo de permanencia, han subido a 1.054 los demandantes de entre 3 y 6 meses, descendiendo los de más de 6 meses y menos de un año, mientras que los de antigüedad entre 1 y 2 años han aumentado pasando de los 1.186 a los 1.243 parados.

✦ FORMACIÓN

GISA promueve el autoempleo juvenil

Hoy 12 de febrero, GISA inicia un nuevo ciclo para promover el autoempleo entre los jóvenes estudiantes de la localidad. Los primeros en recibir la enseñanza serán los alumnos de ciclos formativos de electricidad y electrónica del Instituto de Enseñanza Secundaria Xatafi.

Página 14

✦ COOPERACIÓN INTERNACIONAL

La Red Urbal presentará tres nuevos proyectos

La Red 13 Urbal presentará en marzo tres nuevos proyectos de cooperación internacional entre ciudades, que han sido coordinados por los Ayuntamientos de Gijón, Badalona y la localidad chilena de Puerto Montt.

Página 14



La industria hotelera apuesta por Getafe

La aprobación del plan para construir el Área Tecnológica del Sur ha favorecido la apertura de hoteles en la localidad. Así, en la primavera de 2003, el grupo Hesperia abrió un establecimiento de cuatro estrellas, y en septiembre del mismo año la cadena AC inauguró otro centro de la misma categoría. Entre ambos aportan 405 camas que hoy funcionan al cincuenta por ciento pero se irán rentabilizando a medida que se acerque la apertura de Ifema 2.

Páginas 10 y 11

se buscan
PERSONAS EMPRENDEDORAS

En sectores relacionados con:

- Restauración
- Moda y complementos
- Juguetería
- Prensa
- Tintorería

Llámanos al teléfono:
628.073.952

Manuel Hita Romero, director general de Airbus España



“Tendremos que expandirnos con nuevos componentes y nuevas actividades, y para ello necesitaremos terrenos, como ha previsto el Ayuntamiento”.

Página 12

✦ EMPRESAS

Sa Nostra, Caja Baleares, abre su primera sucursal

Con el fin de aprovechar la presencia industrial y empresarial en Getafe y los proyectos de desarrollo que acometerá el Ayuntamiento a medio plazo, la Caja de Baleares, Sa Nostra, abrió en los últimos días de 2003 su primera oficina en el municipio. Por tal motivo, acaba de celebrar una fiesta de presentación con su directiva.

Página 14

✦ EMPRESAS

John Deere recuerda el bicentenario de su fundador

John Deere Ibérica conmemora que hace 200 años, el 7 de febrero de 1804, nació su fundador, un empresario que cambió el curso de la agricultura con sus tractores. El cumpleaños coincide con otro aniversario: los cincuenta años que lleva instalada la compañía en Getafe.

MERCADO LABORAL

- ▶ Ofertas y demandas de empleo Página 15
- ▶ Subvenciones y ayudas Página 14
- ▶ Cursos gratuitos para demandantes de empleo Página 14



Más de 30.000 referencias de Ferretería Industrial a su disposición.



Fabricación de Latiguillos Hidráulicos en el momento

Servicio de Reparto en

24 horas

91 601 01 21

Central 91 692 25 23

Fax gratuito de pedidos: 900 713 722



C/ Marconi
Polígono Industrial de San Marcos
28906 GETAFE (MADRID)
e-mail: ventas@llamas.es

www.llamas.es

REPORTAJE

Con 400 camas entre dos establecimientos, la ocupación media ronda el 50%

Las plazas hoteleras se mantendrán estables hasta 2007

Las comparaciones son odiosas, y en el caso de la relación entre actividad industrial y empresarial de Getafe y su capacidad hotelera, más. A pesar de la gran cantidad de pequeñas firmas y de la presencia de importantes multinacionales en el municipio, y,

aunque con menor impacto, la privilegiada ubicación para el turismo cultural entre Madrid y Toledo, no ha sido hasta hace unos meses cuando se ha abierto el primer hotel con servicios suficientes para el ejecutivo empresarial.

Esta carencia de camas se cubría desde dos frentes. De un lado, con los hostales Carlos III y Colón, que a pesar de su reconocida permanencia en la ciudad, no cuentan con los servicios requeridos por el ejecutivo de empresas, principal viajero que llega a Getafe. De otro, los hoteles de Leganés, pertenecientes a las grandes cadenas y enfocados principalmente al turismo de negocio; a pesar de la cercanía, la ausencia de una mínima infraestructura digna en Getafe no daba una imagen de ciudad preparada para ser un gran polo de desarrollo. Con la aprobación del plan para construir el Área Tecnológica del Sur, la discordancia entre oferta y futura demanda se agudizó. El proyecto incluye el Recinto Ferial del Sur, con un palacio de congresos, dos pabellones de exposiciones, y el desplazamiento a la ciudad de buena parte de la propuesta ferial de Madrid —que, al concentrar el veinte por ciento de la actividad desarrollada en España, es el primer centro nacional de ferias y congresos.

Servicios de cuatro estrellas

La primera reacción vino del grupo Hesperia, que a finales de la primavera de 2003 abrió una sede en Getafe, un cuatro estrellas de 112 habitaciones y 237 camas. La diferencia ahora radica en la gama de servicios que necesitan quienes vienen a Getafe a trabajar: salones de convenciones, zonas verdes de paseo —muy apreciadas por los ejecutivos, para charlar con intimidad entre ellos o meditar decisiones—, o salas de trabajo en ambiente relajado para no tener que encerrarse en la habitación. "Vendemos alojamiento —explica José María Caro, director del hotel—, pero también la posibilidad de celebrar reuniones en los salones, comodidad y tranquilidad con espacios verdes y luces naturales, y seguridad en un recinto vigilado, factor muy importante: muchos extranjeros que vienen pensando que salir de Madrid va en detrimento de su seguridad, pero, por el contrario,



José María Caro, director del hotel Hesperia Getafe, un cuatro estrellas equipado con 112 habitaciones y 237 camas.

Los hoteleros aseguran que de momento hay suficientes plazas; en el futuro, dependerá de las ferias que se traigan: "Si no se inaugurasen hoteles hasta 2007, **SERÍA PRUDENTE VER CÓMO SE COMPORTA EL MERCADO ESTANDO YA ESTABLECIDOS**"

esto es más seguro que el centro de Madrid". La cadena AC recogió el testigo en septiembre pasado con la apertura de su primer centro en el sur de la región, con la firme decisión de posicionarse de cara a la apertura del Recinto Ferial del Sur y aprovechar el transporte y los accesos a Getafe para acoger

viajes de trabajo de otros puntos de la región. "Las ferias importantes llenan Madrid y repercuten en la periferia. Exceptuando Fitur, que llenó el hotel a última hora, la gente valora las ventajas que ofrecen los hoteles de la periferia. Nosotros estamos en las afueras de Madrid, pero con una comunicación excelente. Y ahí sí se valo-

ra el hotel en Getafe", es la reflexión de Víctor García, responsable del AC Getafe, que aporta 84 habitaciones y una capacidad máxima de 168 personas.

A medio gas

Precisamente ha sido la Feria Internacional de Turismo la que ha logrado que ambos hoteles cuelguen por primera vez en sus pocos meses de vida el cartel de *no hay habitaciones*. Ambos aseguran estar moviéndose en unos porcentajes de ocupación cercanos al cincuenta por ciento; buenos resultados cuando aún no se ha cumplido el primer año de vida. Los planos del Recinto Ferial del Sur han reservado espacio para la construcción de otros dos hoteles, sobre parcelas de 9.900 y

15.000 metros cuadrados, cada uno, según expuso recientemente David Castro, concejal de Desarrollo Económico, Comercio e Industria. Sin embargo, el Ayuntamiento asegura que no hay nada definido sobre quiénes se instalarán en el futuro complejo. En la actualidad, los dos hoteles aportan 405 camas que ahora no funcionan a pleno rendimiento, pero que están pensadas para ser rentables a partir de 2007 con la puesta en funcionamiento de las ferias.

Sobre oferta en la Comunidad

Mientras, en el ámbito regional las asociaciones hoteleras dirigen sus esfuerzos a limitar el número de establecimientos que quieren



Víctor García, director del hotel AC Getafe, abierto en septiembre de 2003.

abrir. A finales de 2002, en la Comunidad de Madrid había 259 hoteles; el año pasado se inauguraron 47, y hasta 2007 está previsto que se abran 67 más. La cifra total de previsiones se cierra con otros 26 que no tienen confirmada todavía su fecha de apertura.

Las organizaciones hoteleras y turísticas en general ven con alarma cómo factores como la situación internacional, todavía traumatizada por los atentados del 11 de septiembre en Estados Unidos, o el crecimiento de la inseguridad ciudadana en la capital madrileña contraen la demanda de plazas hoteleras mientras la oferta crece casi sin control. Excetur (Alianza para la excelencia turística) recoge en su informe *Situación y perspectivas de la evolución del sector hotelero español en las principales zonas urbanas* que "las previsiones de apertura de nuevos establecimientos (...) hasta el año 2006-2007 apuntan la presencia de una situación de sobreoferta. (...) Ya ha provocado que en el 2003 se haya producido una importante tendencia a la reducción de precios y márgenes".

La Asociación Empresarial Hote-

"EL DESARROLLO DEL MUNICIPIO QUEDARÍA DEFINITIVAMENTE CONSOLIDADO CON UNA IMAGEN DE MARCA que sintetizase los logros conseguidos y los privilegios naturales que reúne"

lera de Madrid (AHM) anunció antes de las elecciones del 26 de octubre que pediría al gobierno ganador una moratoria de entre cinco y diez años para que no se concedieran más licencias de construcción de hoteles. Antes de que Esperanza Aguirre fuera investida, AHM se reunió con el presidente en funciones y alcalde de Madrid, Alberto Ruiz-Gallardón. "Nos dijo que no, pero a cambio nos ofreció un aumento notorio en el presupuesto para la promoción de Madrid y facilidades para que las licencias de establecimientos hoteleros se puedan cambiar para otras dentro del sector terciario, pues hasta ahora no se podía", según ha declarado a GETAFE CAPITAL Jesús Gattell, presidente de la asociación. La falta de promoción y de seguridad ciudadana para sus clien-

tes, son otros de los problemas que más destacan los hoteleros consultados.

Empresas, la Warner y deporte

La cuestión que se plantea es si la situación y el momento en el que se encuentra Getafe van a contrarriorrente del panorama comunitario, aunque a su favor tenga que es una de las ciudades más seguras de la Comunidad de Madrid.

La existencia de hoteles con servicios específicos para los ejecutivos era una necesidad inaplazable que ya se ha visto satisfecha con más de 400 camas. ¿Será suficiente cuando llegue 2007? "Depende de las ferias que se traigan —opina Víctor García, del AC Getafe—, del número pero sobre todo del tipo,

para ver cuánta gente moverían. Veo un potencial muy grande por las pequeñas empresas, pero ahora mismo no cabe duda de que con los que somos, no hay ninguno que esté funcionando al cien por cien de su capacidad". José María Caro, del Hesperia, señala también que "se están construyendo tres establecimientos en un mismo área, y viene bien porque no lo veo como una competencia, sino como un *área hotelera* que es conveniente que exista y que hasta ahora era una necesidad. Es difícil calcular si realmente hay suficientes plazas o sobrarán, el tiempo lo dirá. Si no se inaugurasen hoteles hasta 2007, sería prudente ver cómo se comporta el mercado estando ya establecidos".

Las grandes bazas utilizadas para ocupar sus habitaciones son la actividad de los polígonos entre semana y el parque de la Warner Bros en San Martín de la Vega. Además, igual que Fitur les consiguió el lleno completo, esperan marcar picos de ocupación con otros eventos comerciales como Intergift o la Feria del Mueble. Los datos del Hesperia Getafe hablan de un 15% corporativo de empresas de este municipio y Leganés que suscriben acuerdos con el hotel por alojamientos frecuentes; un 65 ó 70% de clientes que llegan mediante las agencias de viajes, por turismo, por ocio, cultura, y negocios; y el resto, particulares que vienen por su cuenta. En este apartado destaca una notable cantidad de vecinos de Getafe que deciden pasar una noche o el fin de semana en el hotel. "Queremos fidelizar la clientela corporativa, y, por supuesto, aumentarla. La WarnerBros ayuda bastante a la ocupación porque, a priori, los meses estivales son malos, por la inactividad empresarial".

La composición de los huéspedes del AC Getafe es básicamente similar, pero su director destaca la fuerte presencia de turismo deportivo: "En Getafe y Leganés hay mucho movimiento, de fútbol y de otros deportes; si llega un club a jugar aquí se aloja su afición o incluso el equipo, como pasó con el Cádiz. E imagino que con el campo de golf pasará lo mismo

que con Xanadú, donde hay gente que va a pasar el fin de semana con sus esquíes".

Hacia un patronato de turismo

Para el sector profesional en Getafe, es claro que las dimensiones que está tomando la ciudad y la envergadura de proyectos como el Área Tecnológica del Sur o la creación del campo de golf de Perales del Río no son acompañadas por una adecuada promoción turística. En el sentido tradicional de la actividad, centrado en la cultura, Getafe ocupa un lugar privilegiado entre Madrid y Toledo, con atractivos como la ruta de la defensa de Toledo, que pasa por San Martín de Valdeiglesias, Batres y Pinto, o la cercanía con Aranjuez, declarada Patrimonio de la Humanidad. La actividad industrial, empresarial, el Hospital y la Universidad Carlos III requieren plazas hoteleras para alojar a la gente de fuera de la comarca que participa de su actividad; muchos son viajeros de larga estancia. En deporte, un hipotético ascenso del Getafe a Primera, la atareada agenda deportiva del sur y el campo de golf aumentarían el trasiego de gente. Un potencial que no se está aprovechando con una infraestructura y dirección coordinadas. Los responsables de los hoteles AC y Hesperia han anunciado su intención de solicitar a la concejalía de Urbanismo la colocación de señales en las que se indiquen los accesos a los hoteles; pero, más allá de medidas puntuales que necesiten algunos de los agentes participantes, Getafe ha de explotar al máximo las oportunidades turísticas de que dispone, de las que la llegada de los grandes hoteles es sólo la punta de lanza. García reconoce que "lo que sí se echa de menos son iniciativas como haber tenido un pequeño *stand* en Fitur con su promoción de los pabellones, de la ciudad de Getafe como tal, hacer algo para reactivarnos". El desarrollo de la localidad quedaría definitivamente consolidado con una imagen de marca propia que sintetizase los logros conseguidos y los privilegios naturales que reúne.

pisos

locales comerciales

plazas de garaje



Garantía de calidad

C/ Madrid, 65 - 1º Derecha - 28901 Getafe - Teléfono: 91 695 58 59 - Fax: 91 695 08 56
email: const.garcia@terra.es

ENTREVISTA

Manuel Hita Romero, director general de Airbus España*“Quien asegura la carga de trabajo es el mercado; es el que manda”*

La creación del consorcio europeo EADS supuso transformaciones para su rama de Airbus, que dejó de depender de la antigua Construcciones Aeronáuticas —aunque haya quedado inserta en el mismo recinto—, para integrarse en Airbus SAS —junto a Airbus France, Airbus UK y Airbus Deutschland—. Se segregaron todas las actividades industriales, personal, planta, medios productivos, etcétera, de la nueva Airbus España, quedando como compañía

independiente, con NIF español, pero perteneciente al consorcio EADS. Aparte está Airbus Military, con el desarrollo del carguero A400M, cuya responsabilidad en España, como producto militar, es de EADS CASA; en este proyecto, el diseño, fabricación y comercialización no corresponde a Airbus aunque los recursos de diseño, ingeniería y medios de producción que se utilizan son los de las cuatro empresas que componen la multinacional.

Hoy por hoy, el gigante Airbus tiene puestas las esperanzas de su supremacía definitiva en aviación civil sobre Boeing en el A380, el que será el avión comercial más grande hasta el momento, con capacidad de hasta 555 pasajeros y 14.800 kilómetros de autonomía. Las responsabilidades concretas de la planta de Getafe son “los cajones de torsión del estabilizador horizontal, las trampas del tren de aterrizaje y las secciones de fuselaje 19 y 19.1.”, enumera Manuel Hita, director general de Airbus España desde julio de 2002.

De hecho, en noviembre se entregó en Getafe la primera pieza de la sección 19 del fuselaje posterior, y en enero ya partió el primer juego de trampas del tren principal de aterrizaje con destino a Filton, sede británica de Airbus donde se realizan los ensayos de funcionamiento. Dentro de la producción de aviones en serie, la parte reservada a la planta del paseo de John Lennon se limita al montaje final de los estabilizadores horizontales de toda la familia Airbus.

Innovación contra la deslocalización

La envergadura del A380 ha llevado a duplicar la superficie de las instalaciones de la empresa en Getafe, para, además de los usos citados anteriormente, reunificar toda la ingeniería: “No está en Getafe por falta de espacio, tenemos un edificio alquilado en Villaverde. Pero se está construyendo un espacio donde se ubicarán los recursos de ingeniería”, señala el máximo responsable de una compañía que resalta su apuesta por la innovación tecnológica en tiempos en los que es constante la amenaza de deslocalización de empresas. Muestra de ello es el diseño y fabricación de elementos estructurales en fibra de carbono —labor desarrollada en el Centro de Composites Avanzados de Illescas (Toledo)— que, si hasta la fecha en un avión tipo de más de cien plazas ha sido de un tres por ciento, en el A380 llega hasta un cuarenta por ciento. Además de pesar menos que los materiales tradicionales, la fibra de carbono proporciona mayor fiabilidad

operativa y facilidad de mantenimiento y reparación.

2.000 nuevos puestos de trabajo industrial

Frente al debate sobre las negociaciones del nuevo plan industrial y el reparto de tareas entre los socios de EADS, Manuel Hita sostiene que “quien asegura la carga de trabajo es el mercado; es el que manda”. Estos compromisos promueven la creación de 2.000 nuevos puestos de trabajo entre empleo directo e indirecto mediante Airbus España. La plantilla actual es de 2.734 trabajadores, de los cuales 796 viven en Getafe —624 de las propias instalaciones del municipio y 172 de Illescas—. “La carga de trabajo, por simplificar las cifras globales, que supone para España el A380 es aproximadamente la misma cantidad de la carga de trabajo que teníamos para los productos de serie. Prácticamente la multiplicamos por dos. Esa carga no es totalmente absorbida por Airbus España, porque la política industrial que hemos llevado es subcontratar a riesgo —cosa que no habíamos hecho antes—, una serie de paquetes de trabajo dentro del entramado industrial español. Entonces la cifra que estamos manejando de creación de empleo es para Airbus España y las empresas colaboradoras que están distribuidas en todo el territorio nacional”.

Según las estimaciones del propio Hita y hablando de cifras contempladas para todo el país, a día de hoy ya se han creado 900 nuevos empleos. Y esto a falta de haber entrado todavía en la fase de producción en serie a pleno rendimiento —la entrada en servicio del avión está prevista para 2006—, en la que el ritmo de salida de los aviones habrá de ser de uno a la semana.

Garantizada la inversión de Ciencia y Tecnología

El Ministerio de Ciencia y Tecnología participa en el proyecto del A380 con una inversión prevista de 376 millones de euros hasta 2013, fecha en la que finalizará el desarrollo de las cinco versiones del avión comercial —la actual de 555 pasajeros y 14.800 kilómetros



● *“La carga de trabajo que supone para España el A380 es aproximadamente la misma cantidad que teníamos para los productos de serie. La multiplicamos por dos”*

● *Airbus España se suma al reclamo ante el gobierno regional de ampliación de rotondas y habilitación de accesos adecuados al recinto del paseo de John Lennon*

de autonomía, dos más con capacidad superior a 660 e inferior a 500 pasajeros cada una e igual distancia, otra de 555 plazas pero mayor radio de acción, y la versión de carga—. El aporte del ministerio estuvo a punto de conge-

larse de no haber prosperado el reciente acuerdo entre los máximos ejecutivos de EADS, Philippe Camus y Rainer Hertrich, e Ignacio Ruiz Jarabo, presidente de la SEPI (Sociedad Estatal de Participaciones Industriales, propietaria de un 5,6% del accionariado de EADS) por el que se garantiza que España ostentará el diez por ciento del peso industrial que se pactó para el desarrollo del A380.

En el ámbito regional y local, la participación de las administraciones públicas correspondientes se ha dirigido sobre todo al “plan lanzado con el nuevo polígono industrial, muy bien recibido por parte de la antigua CASA y por parte de Airbus España, porque aunque tenemos la ampliación necesaria para el A380, autocontenida en las instalaciones que ya poseemos, una vista al futuro nos indica que tendremos que expandirnos con nuevos componentes y nuevas actividades, y para ello necesitamos terrenos, como ha previsto el Ayuntamiento”, señala Manuel Hita, que diferencia entre el apoyo a las infraestructuras y el apoyo al “desarrollo del proyecto puro y duro, que corresponde al Ministerio”.

Elo no quita para reclamar al gobierno regional, en lo que viene siendo una petición de larga du-

ración del Comité Interempresas y del consistorio, la ampliación de las rotondas y la habilitación de accesos adecuados, pues el intercambio de algunas piezas entre las plantas de Getafe, Illescas y Puerto Real exige un movimiento más cómodo de los camiones y plataformas.

Presencia en el Área Tecnológica del Sur

Dentro de este ambiente de colaboración mutua entre el consistorio y la empresa también se inscribe el proyecto del Área Tecnológica del Sur, en el que Airbus España participará dentro del Centro Tecnológico de Investigación Aeronáutica. Se centrará en la “investigación en temas básicos de materiales en cuanto a sus características, métodos productivos y aplicación para componentes de aviación, pero no para un proyecto concreto de un avión, sino investigación general aplicada que pueda ser utilizada por todos los fabricantes aeronáuticos”, según apunta Manuel Hita, máximo responsable de Airbus España, un director general que empezó desde abajo en la antigua Construcciones Aeronáuticas al entrar como becario en junio de 1969.

Susana Sobrino



HORIZONTE 2000

URBANISMO Y VIVIENDA

**SI QUIERES UNA VIVIENDA EN GETAFE,
AHORA ES EL MOMENTO**

BUENAVISTA

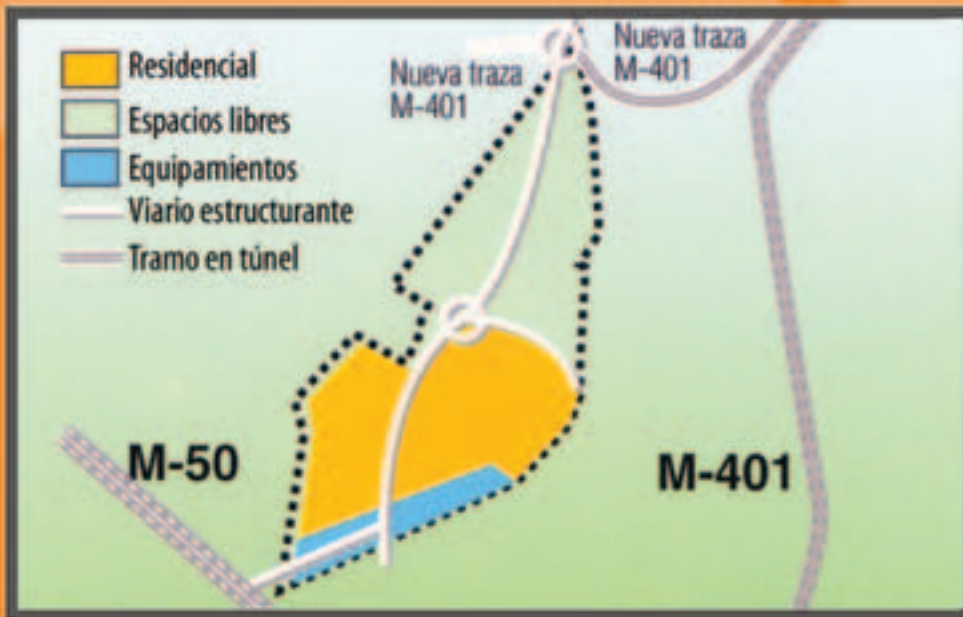

Superficie total	1.139.720 m ²
Programación	1 ^{er} cuatrienio
Sistema actuación	expropiación pública
Viviendas unifamiliares adosadas	500
Viviendas libres	400
Viviendas protegidas	3.630
Comercial	17.950 m ²

LOS MOLINOS

Superficie total	1.234.874 m ²
Programación	1 ^{er} cuatrienio
Sistema actuación	expropiación
Viviendas unifamiliares adosadas	300
Viviendas libres	700
Viviendas protegidas	3.950
Comercial	17.150 m ²

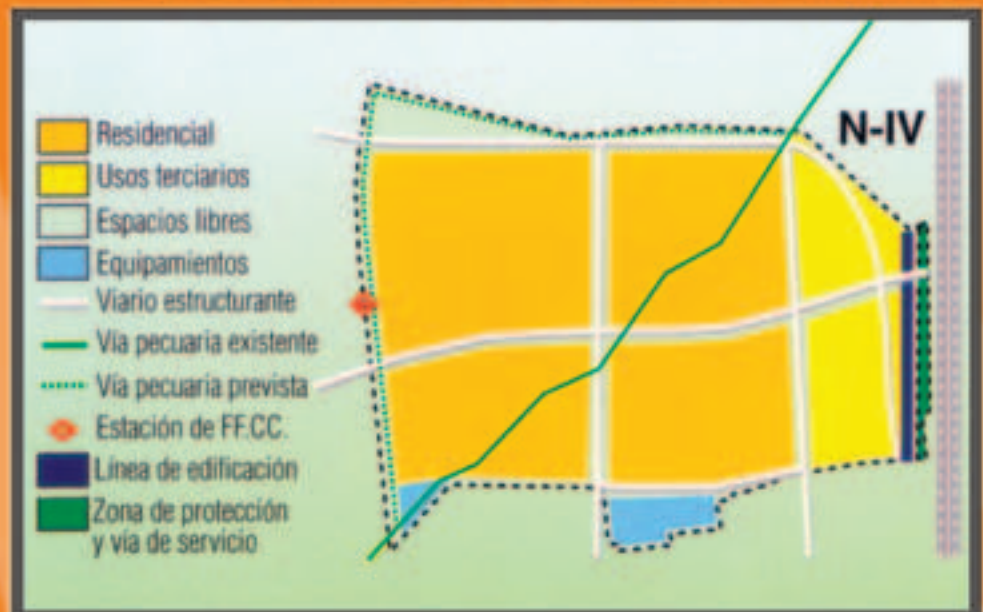

INFORMACIÓN Y VENTA:

C/ Ramón y Cajal, 1 - 1^º - Getafe - T. 91 601 83 85 / 91 601 83 84 F. 91 601 83 81

Nueva edición del programa de GISA de formación estudiantil

Hoy, jueves, 12 de febrero, comienza en el Centro de Empresas de GISA las nuevas actividades de la agencia de desarrollo local para promover el autoempleo entre los jóvenes en edad escolar del municipio. Esta es la tercera vez que la agencia local de desarrollo realiza esta iniciativa. En esta ocasión, los primeros en tomar parte de este proyecto serán los alumnos de los ciclos formativos de las ramas de electricidad y electrónica del IES Xatafi, que tienen entre 18 y 20 años. En el Centro de Empresas se les instruirá sobre cómo montar una empresa propia, las ventajas e inconvenientes de emprender un negocio, las fórmulas empresariales disponibles y la metodología necesaria para dar el paso, a través de agentes de GISA y empresarios que contarán su propia experiencia. **S.S.**

Tres nuevos proyectos de la Red Urbal para el crecimiento empresarial

El Ayuntamiento de Getafe, a través de la empresa municipal GISA, presentará en la reunión del mes de marzo de la Red 13 Urbal, enmarcada dentro de un proyecto de cooperación internacional entre ciudades, tres nuevos proyectos promovidos y coordinados por los Ayuntamientos de Gijón, Badalona y la ciudad chilena de Puerto Montt. El primero de ellos, bajo el título *Ciudades Innovadoras. Planificación estratégica en la Sociedad de la Información*, tiene como objetivo fomentar la planificación estratégica como vía para el crecimiento empresarial y la innovación. El Ayuntamiento de Badalona presenta *Gestión de la información y de innovación de la PYME. Promoviendo el e-business*, que propone incorporar las nuevas tecnologías a las pequeñas empresas a través de ayudas. El tercer programa, *Red de Ciudades fomentando la cultura emprendedora*, sugiere crear una red de apoyo dirigida a emprendedores y entidades que, utilizando las nuevas tecnologías, puedan transferir experiencias y metodologías para fomentar la creación del tejido empresarial. **R.G.**

CURSOS GRATUITOS PARA DEMANDANTES DE EMPLEO

Delegación de la Mujer del Ayuntamiento de Getafe. Cursos financiados por la Dirección General de la Mujer de la Comunidad de Madrid. Dirigidos preferentemente a mujeres desempleadas. El Ayuntamiento facilitará servicio de cuidado de hijos en las horas de clase. **Inscripciones: 916837070.** Hasta el 13 de febrero.

Camarera de piso de hoteles. Comienzo del curso en el segundo trimestre de 2004. Turno de mañana.

Carnet de conducir C. Comienzo del curso en el segundo trimestre de 2004. Turno de mañana.

Comercialización exterior a través de internet. Comienzo del curso en el segundo trimestre de 2004. Turno de mañana.

Gestión de pymes: nóminas y seguros sociales. Septiembre. Turno de tarde.

Inglés básico (nivel KET) Comienzo del curso en el segundo trimestre de 2004. Turno de mañana.

Ofimática: Office XP Septiembre. Turno de mañana.

Programación en Visual Basic.net Comienzo del curso en el segundo trimestre de 2004. Turno de tarde.

Vigilante de seguridad. Comienzo del curso en el segundo trimestre de 2004. Turno de mañana.

Fundación de la Universidad Carlos III. Cursos cofinanciados por el Servicio Regional de Empleo y el Fondo Social Europeo. Destinados a demandantes de empleo registrados en la Comunidad de Madrid, o a trabajadores con contrato inferior a tres meses o jornada semanal inferior a 20 horas. **Inscripciones: 916245945.** Hasta diez días antes del inicio.

Acústica medioambiental: evaluación de parámetros ante la directiva europea y la legislación nacional Del 2 al 26 de marzo de 2004. Horario de 16 a 20 horas, de lunes a viernes. Impartido en la Escuela Politécnica Superior, campus de Leganés

Creación de documentos html para la web Del 1 al 29 de marzo de 2004. Horario de 10 a 14 horas, de lunes a viernes. Impartido en la Facultad de Humanidades,

Comunicación y Documentación, campus de Getafe
Especialista en aplicación de los sistemas de clasificación en Internet Del 3 al 31 de marzo de 2004. Horario de 10 a 14 horas, de lunes a viernes. Impartido en la Facultad de Humanidades, Comunicación y Documentación, campus de Getafe

Gestión de proyectos. Aplicación de Microsoft Project a su gestión informatizada. Del 23 de febrero al 10 de marzo de 2004. Horario de 16 a 20 horas, de lunes a viernes

CURSOS GRATUITOS PARA TRABAJADORES EN ACTIVO

CCOO - Maforem. Cursos impartidos en el marco del III Acuerdo Tripartito de Formación Continua y cofinanciados por el Fondo Social Europeo. Destinados a trabajadores en activo del sector privado. **Inscripciones: 916825862 y 914920360.** Hasta el 25 de febrero.

Contabilidad básica. Del 1 de marzo al 27 de abril. Horario de 14,15 a 16,20, de lunes a viernes.

Dreamweaver. Del 1 de marzo al 27 de abril. Horario de 14,15 a 16,15 horas, de lunes a viernes.

Internet. Del 1 de marzo al 27 de abril. Horario de 19 a 22 horas, de lunes a viernes.

Centro municipal de empresas de Getafe - GISA. Cursos impartidos en el marco del programa Equal 2004. Destinados a emprendedores que quieran realizar su actividad en Getafe y a empresas del municipio constituidas a partir de enero de 2002. **Inscripciones: 916653620.** Hasta cubrir plazas.

Creación de empresas. Del 16 de marzo al 16 de abril. Horario de 16 a 21 horas.

Creación de páginas web. Del 14 al 28 de mayo. Horario de 19 a 21 horas.

Internet y comercio electrónico. Del 26 de abril al 7 de mayo. Horario de 19 a 21 horas.

Obligaciones fiscales para pequeñas empresas. Del 16 de febrero al 5 de marzo. Horario de 19 a 21 horas.

Sa Nostra abre su primera sucursal, orientada preferentemente a empresas



La Caja de Baleares, Sa Nostra, celebró en los últimos días la inauguración de su primera oficina en Getafe y la segunda en la comarca sur, que comenzó a trabajar a finales del año pasado. Al evento asistió el presidente nacional de Sa Nostra, Llorens Huguet, el director de zona para Madrid, Miguel Oliver, e Ignacio Fernández Galván, quien será el responsable de la entidad en el municipio. Aunque también trabaja para particulares, Sa Nostra se dirige preferentemente a empresas, con "la cercanía al cliente, una respuesta rápida a sus necesidades y una plantilla joven" como elementos

diferenciadores de su oferta, según explica Huguet. Por su parte, el director de la sede getafense no descarta también captar "proyectos institucionales del Ayuntamiento programados a medio plazo". Con una facturación en la actualidad de en torno a un millón de euros, según cifras aportadas por Fernández, los objetivos se elevan hasta "una cuota de mercado del cinco por ciento, lo que sería bastante satisfactorio teniendo en cuenta la facturación de las grandes empresas de Getafe", especialmente las industriales y de construcción, clientes más habituales de la oficina bancaria. **S.S.**

Ayudas y Subvenciones

★ Ayudas a empresas de economía social

Dirección General de Trabajo. Servicio de Fomento de la Economía Social

Solicitudes: **hasta el 15 de diciembre de cada año**, en el Registro de la Dirección General de Trabajo, c/ Princesa, 5 (Madrid)

Para cooperativas y sociedades laborales. Subvenciones financieras para reducción de intereses de préstamo. Ayudas por incorporación de desempleados que cumplan determinados requisitos como socios trabajadores. Ayudas de asistencia técnica.

★ Ayudas a la promoción del empleo autónomo del minusválido

Dirección General de Trabajo. Servicio de Fomento de la Economía Social

Solicitudes: **antes del alta en Autónomos y en el I.A.E.**, en el Registro de la Dirección General de Trabajo, c/ Princesa, 5 (Madrid)

Para minusválidos inscritos como desempleados en las correspondientes oficinas del INEM. Subvenciones para inversión en capital fijo de hasta 3.906,58 euros. El minusválido

desempleado puede solicitar también las ayudas a la Promoción de Empleo Autónomo (renta de subsistencia: 3.005,06 euros y ayuda financiera de hasta 3.005,06 euros).

★ Ayudas a proyectos juveniles generadores de empleo estable

Consejería de Educación de la Comunidad de Madrid

Solicitudes: **hasta el 29 de febrero de 2004**, en el Registro de la Consejería de Educación, c/ Gran Vía, 3 (Madrid), o en el Registro General de la Comunidad de Madrid, plaza del Descubridor Diego de Ordás, 3 (Madrid)

Para pymes madrileñas constituidas entre el 01/04/03 y el 29/02/04 y que sean promovidas por personas físicas menores de 30 años que posean el 100% del capital.

★ Ayudas para el fomento de las inversiones para la innovación tecnológica de la industria agroalimentaria

Consejería de Economía e Innovación Tecnológica de la Comunidad de Madrid con la cofinanciación del Fondo Europeo de Desarrollo Regional Solicitudes: **hasta el 19 de fe-**

brero, en el organismo responsable, c/ Príncipe de Vergara, 132 (Madrid), y en la Oficina de Atención al Ciudadano, plaza del Descubridor Diego de Ordás, 3 (Madrid).

Para asociaciones, fundaciones, sociedades civiles y mercantiles, cooperativas, sociedades agrarias de transformación, empresarios individuales y comunidades de bienes en las que todos y cada uno de sus miembros se obliguen conjunta y solidariamente con la Administración, y tengan dimensión de pequeñas y medianas empresas.

★ Ayudas para facilitar la integración laboral de los retornados

Ministerio de Trabajo y Asuntos Sociales. Dirección General de Ordenación de las Migraciones

Solicitudes: **todo el año**, en las dependencias provinciales de Trabajo y Asuntos Sociales de las Delegaciones o Subdelegaciones de Gobierno

Para retornados, siempre que no hayan transcurrido más de dos años desde la fecha de retorno. Altas como trabajador autónomo o como socio trabajador de cooperativas de trabajo asociado o de sociedades laborales.



- Cantera Propia
- Gestión de Solares
- Vertederos de Tierras
- Promoción Inmobiliaria

Avda. de Europa, 50 - Local 18 - 28905 Getafe - MADRID · Teléfono: 91 684 32 70



- Vaciados y Excavaciones
- Movimientos de Tierra
- Alquiler de Maquinaria

Avda. de Europa, 50 - Local 15 - Sector III - 28905 Getafe - MADRID · TELF.: 91 684 32 70



- Jardinería
- Viveros Propios
- Venta al por mayor
- Venta al por menor

Ctra. San Martín de la Vega, Km. 6 - 28909 Getafe - MADRID · TEL./FAX: 91 684 79 67

GRUPO SOTO

Amenazan con montar sus tiendas de campaña en la zona donde podría ir ubicada la planta proyectada por Repsol

Los vecinos de Perales en contra de la construcción de una central térmica cerca de sus casas



La finca La Torrecilla ha sido comprada por Sufisa, aliada de Repsol, razón por la que los vecinos de Perales temen que la posible instalación de la central térmica no sea sólo un rumor.

Con el envío de cartas a los ciudadanos, a quienes se les quiere convocar en asamblea, la Asociación de Vecinos de Perales del Río ha tomado posición ante los rumores de que la empresa Repsol baraja la posibilidad de levantar una central térmica de ciclo combinado alimentada por gas a tan sólo 600 metros de sus casas, en la parcela La Torrecilla, ubicada en el término municipal de Madrid y dentro del Parque del Sureste. "Este barrio no va a consentir ni una movida más de estas características. Si hace falta nos plantamos con tiendas de campaña donde lo van a hacer para que no lo hagan", ha manifestado a GETAFE CAPITAL Nicanor Briceño, presidente de la Asociación de Vecinos de Perales del Río.

Ni una planta más

De llevarse a cabo la movilización, ésta sería un eslabón más en la cadena de reivindicaciones protagonizadas por el enclave, que sufre las consecuencias medio ambientales de acoger en sus inmediaciones varias depuradoras, incineradoras y secadoras de lodos. "En un radio de seis kilómetros tenemos cuatro depuradoras, una incineradora, dos secadoras de lodos, que nos crean molestias de olores. Pasan por nuestra carretera mil camiones diarios con lodos. Estamos hasta las narices de ser el culo de Madrid y que no se den cuenta los políticos", enumera indignado Nicanor. Como viene siendo habitual, la consigna es no permitir que una nueva planta, aunque se venda con la etiqueta de menos contaminante, se levante

en la zona. "Estoy convencido de que esto no es bueno para la salud. Los que vivimos en Perales somos personas y si dicen que en esta zona tienen que poner todas estas cosas, que nos cambien de barrio y nos lleven a otro sitio donde no tengamos que soportar los malos olores, los mosquitos, los humos", asevera el presidente.

Reuniones urgentes

No es la primera vez que los vecinos del barrio plantan cara a la administración. El último episodio de su periplo de denuncias tenía lugar "hace un año y medio más o menos, cuando querían poner la secadora de lodos y tuvimos aquella pelea. Estuvimos cortando la carretera casi un mes". Así que en esta ocasión, los líderes vecinales han reaccionado rápidamente después de que el pasado sábado, 31 de enero leyeron en las páginas de El País las intenciones de la multinacional. Según el diario el plan "incluye una central térmica de ciclo combinado de 1.200 megavatios", abastecida por gas, lo que la convierte en "menos dañina para el medioambiente que las centrales térmicas tradicionales".

El hecho de que la planta se levantara en pleno Parque Regional del Sureste significaría convertir un área catalogada como no urbanizable y de especial protección en otra de uso industrial, lo que conllevaría la modificación del Plan General de Madrid. Briceño también tiene una opinión forjada en torno al poco cuidado que se presta al Parque Regional desde hace tiempo. "Llevan diez o doce años sin gastarse un duro en él".

Sólo un proyecto

En la información se recogían las declaraciones de un portavoz de Repsol que evitaba confirmar la construcción de la central en Perales. En su lugar, subrayaba que "sólo se trata de un proyecto", manifestaciones desprovistas de validez para Briceño. "La finca privada la ha comprado Sufisa, que es aliada de Repsol. Aunque digan que no, estando Repsol por medio esto no es sólo un proyecto". Asegura que la noticia les ha sobrevenido de improviso, aunque recuerda que hace menos de un año se especulaba con la instalación en la zona de "un vertedero de inertes o algo así". Tampoco tiene constancia de que el consistorio de Getafe estuviera al tanto de la situación, a tenor de la conversación que han mantenido con el director de Medio Ambiente, Enrique Heras. "Estoy convencido que esto les ha pillado sin nada, porque cuando llamamos el lunes, Enrique dijo: Es lo primero que sabemos". A pesar de que la planta no estaría situada en suelo getafense, Briceño espera contar con el apoyo de la administración local y ya ha solicitado mantener una reunión "urgente" con Heras, la concejala de Medio Ambiente, Alejandra Escudero, y con el propio alcalde Pedro Castro. En ella se instará al consistorio a redactar "un informe negativo, que es lo único que pueden hacer" así como a gestionarles una reunión con el Ayuntamiento de Madrid y la consejería de Medio Ambiente, porque son éstos "los que tienen que dar los permisos, y a los que queremos expresarles nuestros sentimientos", concluye.

Noemi Moyano

Nueva sede para los enfermos de Alzheimer



Los miembros de AFAL han visto cumplido su sueño de contar con una residencia para atender a los enfermos de Alzheimer.

La Asociación de Familiares de Enfermos de Alzheimer (AFAL) inauguró su propia sede en la que tiene previsto dar servicio, en principio, a 18 pacientes aquejados de esta dolencia. Situada en Vereda del Camuerdo, 1, en el Sector III, la nueva residencia pretende paliar los problemas de los afectados por esta

enfermedad degenerativa y también de sus familiares. Al acto de inauguración asistieron algunos miembros del gobierno municipal, como Laura Lizaga, concejala del Área Social, Mónica Medina, de Servicios Sociales y Casa del Mayor; y Carmen Duque, responsable de Educación e Infancia.

R.G.

El Proyecto Turkana como respuesta a la conflictividad educativa

El foro permanente Escuela y Democracia en Getafe, que desde el pasado mes de diciembre está poniendo sobre la mesa la problemática educativa que existe en la localidad, ha organizado un debate sobre las propuestas del Proyecto Turkana, que nació en el año 2001 como un modo de respuesta ante las dificultades de los profesores para impartir clase, el aumento de las *pellas*, o el absentismo en la ESO.

"Busca la creación de equipos de profesores en cada uno de los institutos de enseñanza secundaria participantes, de manera que se promueva desde los propios centros la reflexión y el análisis de los

problemas de convivencia", afirma Pedro Uruñuela, inspector de educación, que expondrá algunos de los campos en los que se ha trabajado durante estos cursos. "Frente al modelo que podemos denominar *punitivo-sancionador* dominante en los centros, el Proyecto Turkana adopta el modelo de potenciación", afirma Pedro Uruñuela. También tienen previsto para este mes de febrero la creación de una página *web* que permita el acceso los proyectos elaborados.

R.G.

Proyecto Turkana
Antiguo CP Ramón y Cajal
Martes, 17 de febrero, 17.30

Alcaldesa por un día

Amelia Blanco Paz tuvo la oportunidad de gobernar por un día en Getafe gracias a la recuperación de una festividad que se celebra por sexto año consecutivo en la localidad: la Fiesta de las Águedas, organizada por las mujeres de la Casa Regional de Castilla y León. Después de recibir la Banda de Alcaldesa, el máximo mandatario local Pedro Castro, le entregó a Amelia el bastón de mando de la ciudad, rescatando así los orígenes de una celebración en la que el papel de hombres y mujeres se invierte, encargándose los maridos de las tareas de la casa y de los hijos, como manda la tradición. La fiesta celebrada el sábado 7 de febrero, se cerró con una merienda servida por los hombres.

R.G.

Respuesta vía e-mail

Un máximo de cuarenta y ocho horas tardará Cristina González, concejala de Mujer y Juventud, en responder a las preguntas, dudas, opiniones o sugerencias que le dirijan a través de su dirección de correo electrónico (direccion@siajgetafe.net). Un canal abierto que pretende complementar la página web para jóvenes ya existente (www.siajgetafe.net) en la que se puede encontrar información sobre actividades, cursos, vacaciones, programas de salud, empleo público, etc.

R.G.

Los actos centrales serán a la plaza de la estación de Getafe Centro

Medina Azahara murgas y drag queens para celebrar el Carnaval

“Hoy comamos y bebamos, y cantemos y holguemos, que mañana ayunaremos...” pues ya están aquí las fiestas de Carnavales para soltar las alegrías y quedarse desfogado para la penitencia de la Cuaresma. El área de Cultura del Ayuntamiento ha preparado una completa programación para comer, beber, cantar y holgar en la calle, como es el propósito de las autoridades locales que recomiendan “transgredir la vida ordinaria” y recuperar “la calle como lugar de encuentro”.

Para ello no pueden faltar elementos tradicionales de estas fiestas paganas como las chirigotas y sus antecedentes, las murgas. Éstas, que se definían como aquellas compañías de músicos malos, que en Pascua, cumpleaños y otras fiestas tocan “a las puertas de las casas acomodadas, con la esperanza de recibir algún obsequio...”, desfilan todos los años en Getafe, en un acto que en esta edición contará con 3.000 personas participando. El recorrido ha variado respecto al tradicional, puesto que se quiere terminar en la carpa que se instalará en la plaza de la estación de Getafe Centro; desde las 17.30 horas del sábado 21 de febrero saldrán de la Ermita de San Isidro para desfilan por las calles Toledo, Madrid y Ramón y Cajal hasta alcanzar la carpa final.

A su paso por la Plaza de la Constitución, la peña taurina La Oreja colgará el pelele del balcón del Ayunta-

miento; esta tradición fue tomando forma desde los tiempos en los que se colgaba el monigote en balcones predominantes de las ciudades para que los vecinos se mofaran de ellos. Después, terminaban manteándolo y quemándolo, en una variante del gran punto final del carnaval, el Entierro de la Sardina. El rito se plasmará de nuevo con la incineración del pelele y la sardina al término de una ceremonia que partirá a las 19.00 horas de la zona peatonal de la calle Toledo y culminará a las 20,30 en la plaza de la estación, con el reparto de sardinas y limonadas al público presente. De forma paralela a los actos clásicos, no hay que olvidarse del pregón que pronunciará La Picarrasca el viernes 20, la fiesta joven del carnaval, de ambiente celta, el viernes 27, y la II gala drag queen, el sábado 28 a las 22.00. Y el plato fuerte viene del mundo de la música con la actuación de dos nombres destacados: Medina Azahara para la noche del viernes 20, y Albertucho, para la del sábado 21. Todos estos actos discurrirán en la carpa de la estación.

Perales del Río y El Bercial también tendrán sus propias fiestas con pasacalles, concursos de disfraces, bailes y, saliendo de lo propio del carnaval, el maratón fotográfico de Perales, que tiene como fin organizar una exposición los días 26 y 27 de febrero sobre instantáneas recogidas durante los días de fiesta.

Susana Sobrino



AZUL

GRADA

¿Podría ser posible?

El inicio de la segunda vuelta resultó nefasto para un Getafe que perdía ante el Sporting de Gijón en su mejor oportunidad para acercarse a las posiciones de ascenso. El líder de la categoría fue más fuerte y sacó petróleo del Coliseum Alfonso Pérez (donde el Getafe no había perdido en toda la temporada) y de un recién llegado Sergio Sánchez, que no tuvo su mejor estreno bajo los tres palos. Habrá que darle tiempo al chaval para que se gane el corazón de la afición azulona, porque la suya no es una posición cómoda después de que Aragoneses haya dejado tan buen sabor de boca en los 21 partidos que ha jugado como titular.

Pero si ante el Sporting de Gijón se pisó el suelo, tras el encuentro disputado en Almería, y superando el varapalo recibido en el Coliseum, se empieza a ver la luz; porque el Getafe sigue ahí, escondido pero presente; quinto y a tan sólo un punto de alcanzar las posiciones de ascenso. Su próximo rival será el Málaga B, equipo asequible sobre el papel, pero que ya consiguió sacar un punto cuando el conjunto de Josu Uribe visitó la ciudad andaluza. Su precaria situación en la tabla no es impedimento para que le pueda dar un susto a los azulones, que siguen manteniéndose a tiro de piedra de la tercera posición, pero con dos equipos ya descolgados por la parte alta. Levante y Sporting de Gijón parecen decididos esta temporada a no dejar escapar su privilegiada posición y llegar a Primera División.

Después de ser capaz de sobreponerse a una derrota que hizo mucho daño y ganar lejos de su estadio, comienza a plantearse una pregunta: ¿es posible el ascenso? Lo que en un inicio eran ilusiones a largo plazo, hoy empiezan a cobrar forma, a pesar de que aún quedan muchos partidos por delante y que desde la plantilla transmiten la tranquilidad que han mantenido en estos meses. El ascenso es casi una utopía, pero hoy parece un poquito más cercana. Primero habrá que ganar al Málaga y al Cádiz, que también está luchando en la parte alta por meterse en el ascenso.

Raquel González

El Sr. Corrales llega a la sala Ático dispuesto a hacer reír

Con una bolsa de magdalenas

Amanece todos los días con una sonrisa (“porque al primero que veo en el espejo es a mí”) y con la voluntad de que todos los espectadores se rían un poco de sí mismos; se sube al escenario tratando de involucrar al público y eliminando esa cuarta pared desde el primer minuto. Nunca se sabe cómo puede acabar la noche si es el Sr. Corrales el que está dirigiendo la función. “Estamos viviendo el boom de los monólogos”, pero él ofrece algo diferente. A un ritmo vertiginoso se suceden anécdotas, bromas, chistes, improvisaciones... para finalizar la velada subiéndolo a gente del público que será quien acabe el espectáculo. Algo ciertamente peligroso, hasta para el propio humorista. “En Las Palmas subí a una chica del público que curiosamente era más graciosa que yo: pudo conmigo. Me dio un ataque de risa: primero me reí yo, luego se rió el público, y luego se rió ella, lo cuál era incomprensible, porque todos nos reíamos de ella”.

Vuelve a Getafe un año después, otra vez por San Valentín, con un espectáculo renovado: *Tócate los cojones*. No ha querido reducir las habituales convocatorias de los últimos años en Getafe, y hará una doble sesión la noche del viernes 13. A las 10 y a las 12, con apenas tiempo para beberse una botella de agua entre actuación y actuación, nunca entre medias (“Nadie bebe nunca en un teatro”), el Sr. Corrales estará en la sala Ático, retomando viejas historias, y otras nuevas, “porque mi novia, la gorda, me ha vuelto a dejar, precisamente en una fecha tan señalada. Esto es un desastre”. Hablará de los personajes de la infancia, de lo que nos puede pasar en los hoteles (“una vez malentendí las instrucciones del canal

erótico y me lo acabaron cobrando”), o en los medios de transporte, prestando una especial atención a los aviones. “Y es que los nombres de los comandantes acojonan. Es verídico, a mí me llevo una vez el comandante Piñazo. Tío, si te vas a dedicar a esto, cámbiate el nombre. Imagínate: “El comandante Piñazo y su tripulación les dan la bienvenida”. ¿A dónde nos lleva este hombre? ¿Al aeropuerto de la muerte?”

Carambola a tres bandas

Comenzó como humorista de la forma más fortuita. “Empecé tarde, a partir de las 12 de la noche —afirma el cómico—. Fue una carambola a tres bandas: en un restaurante en el que estaba cenando había un concurso de monólogos. El amiguito con el que iba era amigo de la relaciones públicas del sitio... y se lió todo un poco. Lo siguiente que recuerdo es que estaba en el escenario”. Terror, pavor, miedo... fueron las sensaciones que experimentó ese día. “Me temblaba la voz, las piernas, lo que no te puede temblar también te tiembla. Sudas, tienes dudas, se te queda la mente en blanco, flotas...”, una sensación que se repite cada vez que tiene que subir y actuar. “Los tres minutos antes de salir y los primeros encima del escenario no se los recomiendo ni a mi peor enemigo. Hay una efervescencia en el cuerpo que estás a punto de llorar”, pero no le queda más remedio que continuar, aunque hay momentos realmente malos. “Me mantuve sobre el escenario 59 minutos, aunque me habían contratado para una hora. La luz se fue, el sonido falló, el público abucheara... y yo seguía hablando. Me hice amigo de una columna y le conté a ella el monólogo”. O aquella en

la que había organizado un festival en Alcorcón, y el mismo día por la mañana fallece su abuelo. “¿Cómo se sube uno a un escenario a hacer reír cuando es lo último que me apetece? Y me dijo un actor amigo mío: Si eres cómico, haciéndolo. Efectivamente, subí, saqué fuerzas de donde no las había, y lo hice”. Parte de su comicidad radica en la velocidad a la que dispara gracias, chistes y bromas. “No me he contado las palabras por minuto. Es mucha información y una de las posibles fórmulas del humor inteligente es esa”. Y para el que se quede con un chiste a medias, que lo pille al día siguiente con las magdalenas del desayuno. “Ese mito nace porque me levanto todos los días leyendo humor. Leí un par de páginas de un libro de Groucho Marx, que para mí es uno de los cómicos más inteligentes, y no me hizo gracia. Mojé la magdalena, las volví a leer y entonces me reí, porque el humor de Groucho es complicadísimo. Y es que lo que no cojan hoy lo cogerán mañana con la magdalena, porque así lo he cogido yo de otros”. Esa es su señal de identidad, junto con la costumbre de salir y despedir al público en la puerta. “Agradezco que la gente venga al teatro y en Getafe siempre me han tratado muy bien”, de hecho recuerda vivamente al público que acudió a la sala Ático el último año: “El aplauso del final no lo puedo describir, y eso a mí me ruboriza mucho. Pero que te estén aplaudiendo durante tres o cuatro minutos... Tienes que estar ahí arriba y vivirlo”.

Raquel González

Tócate los cojones
Sala Ático
Viernes, 13 de febrero,
22.00 h., y 24.00 h.

Vinçent & Roko fusionan el circo con las artes escénicas en su espectáculo

Al Lío!!!!, una de payasos en el teatro

Vinçent & Roko son algo más que un clown y un Augusto en pleno siglo XXI. Es la recuperación de la tradición del payaso español y europeo desde 1900 hasta la actualidad, de sus entradas clásicas y parodias más célebres. Ese ha sido el resultado pretendido por Antonio Orihuela y Vicente Vegas, dos getafenses con más de veintidós años de experiencia artística. Detrás de la producción se encuentra una intensa labor de investigación y documentación de este periodo que se ha traducido en el montaje teatral que estrenan oficialmente en el Lorca. “Es circo contemporáneo, un espectáculo de payasos con puesta en escena y formato teatral” señala Antonio Orihuela, que destaca el “inmenso campo de investigación que surge de fusionar el circo con apuestas teatrales”. En *Al Lío!!!!*, dos payasos se ven envueltos en un embrollo que se desarrolla al abrigo de una “mezcla explosiva” donde *sketchs*, gags y efectos visuales se suceden sin respiro. “Además de la cantidad de efectos, la música está muy cuidada. Temas cañeros de artistas como Elvis Presley o Willy de Ville acompañan a los protagonistas en los momentos más enloquecidos, mientras que el saxofón y la campanilla hacen lo mismo durante las situaciones poéticas”, subraya Antonio. Con la apuesta, de una hora de duración, quieren que el público “se divierta, se sorprenda y entretenga”. “Es para todos los públicos”, señala Antonio, que cuenta con el aval de los dos ensayos generales que tuvieron lugar ante alumnos del colegio San José de Calasanz y del instituto León Felipe y la presentación en el teatro Buero Vallejo de Alcorcón. “En el San José de Calasanz nos vieron niños de 3 a 9 años y en el León Felipe más mayores, de 14 a 16 años. Nuestra intención era ver qué tipo de reacción había y percibimos una buena aceptación en ambos casos” añade Vicente Vegas.

Noemi Moyano

Vinçent & Roko
Teatro Federico García Lorca
Sábado, 14 de febrero, 19.00 h.

TU CASA
EN

BLANKASA.COM
GESTIÓN INMOBILIARIA

www.blankkassa.com
e-mail: blankkassa@hotmail.com

COMPRA-VENTA
ALQUILER
DE PROPIEDADES



AV. ESPAÑA, 5
GETAFE

☎ 91 228 43 08 / 09

AV. GENERAL PALACIO, 10
ESQ. SAN VICENTE - GETAFE

☎ 91 684 33 64 / 65

ABRIMOS LOS SÁBADOS TODO EL DÍA



**V- 3933
ALHÓNDIGA**
PISO exterior, 65 m²,
5º, 2 dormitorios,
salón independiente,
cocina amueblada,
g/n, baño completo,
balcón, terraza,
trastero, aluminio.
Reformado.
154.000 Euros



**V- 4124
ALHÓNDIGA**
PISO exterior, 70 m²,
bajo, 2 dormitorios,
cocina amueblada,
g/n, baño completo,
c/i, gress, aluminio,
PVC, p/i roble.
Reformado
157.000 Euros



**V- 3836
ALHÓNDIGA**
PISO exterior, 55 m²,
2º, 2 dormitorios,
cocina amueblada,
g/n, baño completo,
balcón, terraza,
trastero, gress y
tarima, aluminio,
p/i roble. Reformado
163.000 Euros

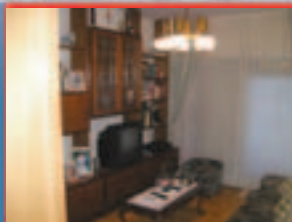

**V-4023
ALHÓNDIGA**
PISO exterior, 70 m², 3º,
3 dormitorios, salón
independiente, cocina
amueblada, g/n, baño
completo, balcón, terraza,
a/e, instalaciones
reformadas, c/i, gress y
parquet, aluminio.
184.000 Euros



**V-4145
ALHÓNDIGA**
PISO exterior, 72 m²,
2º, 3 dormitorios,
cocina amueblada,
g/n, baño completo,
balcón, terraza, c/i,
bomba f/c, gress,
aluminio. Reformado.
174.000 Euros

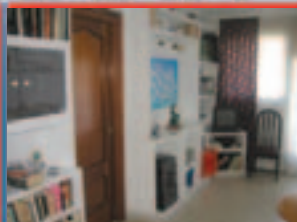

**V-4146
ALHÓNDIGA**
Piso, exterior, 70 m²,
2º, cocina amueblada,
g/n, baño completo,
balcón, terraza,
instalaciones reformadas,
c/i, gress, aluminio,
p/i sapelly.
168.000 Euros

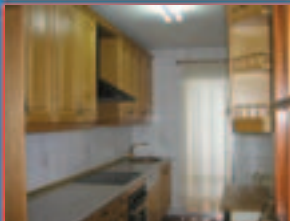

**V-4038
GETAFE CENTRO
(Zona Palacios)**
PISO exterior, 3º, 120 m²,
4 dormitorios, cocina
amueblada, 2 baños
completos, terraza,
tendedero, g/n, bomba
f/c, gress y parquet,
climalit. Reformado
302.000 Euros



**V-3406
GETAFE CENTRO**
PISO 65 m²,
3º, 3 dormitorios,
cocina amueblada,
g/n, baño completo,
terraza, a/e, c/i,
bomba f/c, parquet,
aluminio. Reformado.
157.000 Euros



**V-4079
GETAFE CENTRO**
PISO luminoso, bajo,
patio propio,
2 dormitorios, salón,
cocina y baño. Zona
céntrica y muy
tranquila. Reformado
151.000 Euros



**V-4087
GETAFE CENTRO**
PISO todo exterior, 3º,
55 m², 3 dormitorios,
cocina amueblada,
baño completo,
terraza, aluminio.
Necesita reforma.
Bien comunicado
142.000 Euros



**V-4057
MARGARITAS**
PISO exterior,
50 m², bajo, salón,
cocina amueblada, g/n,
baño completo,
calefacción individual,
gress, aluminio, p/i
sapelly. Reformado
148.000 Euros

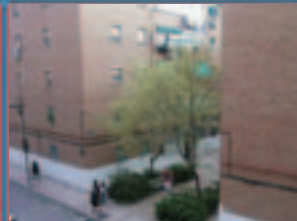

**V-3875
MARGARITAS**
PISO exterior,
65 m², 3 dormitorios,
cocina amueblada, g/n,
baño completo,
instalaciones buen
estado, gress,
aluminio.
142.000 Euros



**V-3436
MORATALAZ
(Arroyo Pilillas)**
PISO esquina, 60 m²,
1º, 2 dormitorios,
cocina amueblada, g/n,
baño completo, terraza,
a/e, c/i, bomba f/c, gress,
aluminio. Reformado
163.000 Euros



**V-3884
USERA**
ÁTICO, exterior,
85 m², 10º, ascensor,
3 dormitorios, salón
independiente, cocina
amueblada, g/n, 2 baños
completos, terraza,
garaje, piscina, 3 a/e,
a/a. Seminuevo
361.000 Euros.



**V-3774
FUENLABRADA
(Loranca)**
PISO exterior, 80 m²,
patio, 3 dormitorios, salón
indep., cocina amueblada,
g/n, 2 baños completos,
garaje, c/i, a/a, parquet,
climalit. Reformado
220.000 Euros.

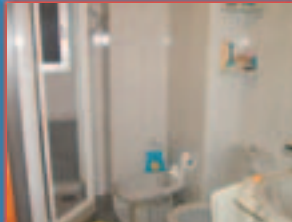

**V-3922
FUENLABRADA**
PISO exterior, 90 m²,
3º, 3 dormitorios,
cocina amueblada,
g/n, baño completo,
trastero, c/i, gress,
aluminio doble, p/i
sapelly. Reformado
184.000 Euros.

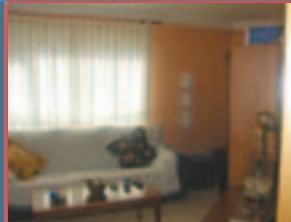

**V-3603
PINTO**
PISO exterior, 80 m², 2º,
ascensor, 3 dormitorios,
salón independiente, c/i,
cocina amueblada, g/n,
baño y aseo, trastero,
garaje, 4 a/e, gress
climalit. Reformado.
231.400 Euros



**V-3363
JUAN DE LA CIERVA**
PISO exterior, 66 m²,
4º, 3 dormitorios,
salón independiente, c/i,
cocina amueblada, g/n,
baño, terraza, a/e,
c/i, gress, climalit.
Reformado.
153.260 Euros



**V-4077
JUAN DE LA CIERVA**
PISO exterior,
65 m², amueblado,
3 dormitorios, cocina
amueblada, g/n,
baño completo,
tarima, aluminio. Semi-
reformado
145.000 Euros

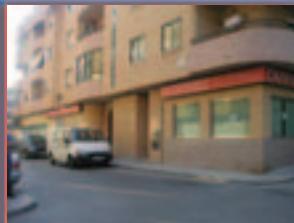

**AL-L-297
PINTO**
MERCADITO 450 m²,
3 bombas f/c, salida
de humos, 4 puertas
de acceso a calle,
todo acero inoxidable,
alarma digital.
Alquiler.
6.000 Euros + Fianza



**V-4066
JUAN DE LA CIERVA**
PISO exterior, 65 m²,
4º, 3 dormitorios,
cocina amueblada,
electrodomésticos,
g/n, baño completo,
a/e, gress, aluminio
doble. Reformado
145.000 Euros



**V-3504
JUAN DE LA CIERVA**
PISO exterior, 3º
(altura 4º), 54 m²,
3 dormitorios, cocina
amueblada, g/n, baño
completo, tendedero,
2 a/e, gress, aluminio,
p/i sapelly. Reformado
145.000 Euros

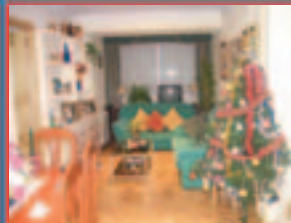

**V-4025
JUAN DE LA CIERVA**
PISO, exterior, 65 m²,
1º, 3 dormitorios,
cocina amueblada,
g/n, baño reformado,
a/e, gress y parquet,
aluminio, p/i pino.
Reformado
184.000 Euros

**PELUQUERÍA
CÉNTRICA**
100 m², funcionando,
totalmente equipada.
Alquiler: 3.610 Euros

**SE VENDE
PLAZA DE GARAJE**
Céntrica, para coche
grande
27.100 Euros

El dúo perfecto!

379 €

63.060 ptas



1000 r.p.m.

Eficiencia energética A

Cálculo Plan Renove

PVP recomendado	479 €
Ahorro Plan Renove	- 100 €
PVP FINAL	379 €

BOSCH

BOSCH WFD 2060 BY LAVADORA

Capacidad de carga 4,5 kg. Velocidad de centrifugado 1000 r.p.m. Clase de eficiencia energética A. Clase de efecto de lavado A. Selector de temperatura. Selector de programas de lavado. Filtro autoimpulso con trapilla de objetos.

Media Markt Getafe, C.C. Capital M-50 (Sector 3),
Ctra. Toledo Salida 16. Metro Arroyo Culebro,
28905 Getafe (Madrid)
Horario de lunes a sábado: 10:00 - 22:00

365 €

60.731 ptas



2 Motores

Cálculo Plan Renove

PVP recomendado	465 €
Ahorro Plan Renove	- 100 €
PVP FINAL	365 €

edesa

EDESA 2C 340 COMBI

2 motores. Frio uniforme en congelador. Panel de mandos exterior para control independiente de la temperatura del refrigerador y congelador. Medidas 185 x 596 x 594 cm.

Ofertas válidas del 12 al 14 de febrero del 2004. Todos los precios incluyen IVA.

www | mediamarkt | es



Media Markt

EL MAYOR ESPECIALISTA DE EUROPA EN INFORMÁTICA, ELECTRODOMÉSTICOS, AUDIO-VÍDEO, FOTO Y CD'S