

# Getafe.com Capital

## GETAFE

Miércoles  
17 de noviembre de 2021  
Año XVII. Número 311  
[www.getafecapital.com](http://www.getafecapital.com)



### ALBERTO COTO, HEPTACAMPEÓN DEL MUNDO DE CALCULO MENTAL

“Si la casa de apuestas juega con un 53% a favor ya no hay manera de ganar con el azar” **pág 13** •



## Y Getafe voló

pág 14 •



### UN ANÁLISIS DEL FUTURO PARQUE FOTOVOLTAICO DEL PARQUE REGIONAL DEL SURESTE

Un proyecto que ha levantado polémicas y voces a favor y en contra **pág 6** •



## Se firma la cesión de los terrenos del ACAR

pág 7 •



### ALBA LEO (PODEMOS) REPASA UN AÑO DE COALICIÓN CON EL PSOE

“Nos enriquece la diversidad y el respeto nos une” **pág 10** •



Proyectos de arquitectura  
Vía pública · Viviendas  
Edificaciones públicas

# 35 AÑOS

construyendo  
TU CIUDAD



info: 91 682 43 84  
c/ Ramón Rubial, 2 | 28904 Getafe (Madrid)

## Sacapuntas



FOTONOTICIA

## La imagen



### HALLOWEEN TOWN

La recientemente importada fiesta de Halloween deja en la ciudad imágenes simpáticas e iniciativas curiosas. Como esta señalización en plena calle, que una vecina de Getafe pedía que no se vandalizase. ¿Aguantó la noche de los muertos y pudo ser disfrutada por los vecinos? ●

## Misterios sin resolver

**¿QUIÉN PILOTÓ E IDEÓ LA LISTA ALTERNATIVA A SARA HERNÁNDEZ AL CONGRESO REGIONAL DEL PSOE** y que se quedó sin representación por insuficiencia de votos? ¿Qué nombres aparecieron y qué ausencias son relevantes en el pulso de fuerzas cada vez más desigual y con menos apoyos? ¿Tiene sentido seguir confrontando cuando es evidente la situación? ¿O es que hay quien se aburre y no tiene otros quehaceres?

**¿SE TRANSFORMARON LOS REPRESENTANTES DE MÁS MADRID COMPROMISO CON GETAFE** en la inauguración de su sede? ¿O tal vez

salir del edificio consistorial les ayuda a dejar de lado la beligerancia que trasciende hasta el plano casi personal? ¿La ola de unidad de la izquierda les hará integrarse en la plataforma que se está gestando?

**¿QUIÉN AÑORA QUE REGRESEN ANTIGUOS CABEZAS DE CARTEL EN LA DERECHA DE GETAFE?** ¿El tiempo hace que se instale en la cabeza de algunos esa idea de que “cualquier tiempo pasado fue mejor” sin más valoración crítica? ¿O es que las redes sociales nos empujan a decir a veces tonterías sin pensar? ●

## 216 millones de presupuesto para Getafe

### LA PIEDRA DE SÍSIFO

Cuando hablamos de relatividad, automáticamente asociamos ese concepto con el tiempo, gracias a Einstein, que formuló la teoría y que no tiene nada que ver con que el mes de enero nos dure infinitamente más que el de agosto, ambos con 31 días, o que una hora agradable sea mucho más breve que 60 minutos en la sala de espera del dentista; la teoría de marrras es un poquito más compleja. Hay otros factores también influidos, poderosamente, por el concepto de relatividad, hoy me centraré en el dinero. Estaremos de acuerdo en que un producto que nos cueste 1 euro, pero que no resuelva nada, es infinitamente más caro que otro que nos cueste 100, pero resuelva satisfactoriamente el problema de que se trate. El asunto del presupuesto también está muy afectado por la omnipresente relatividad, si nos dicen que el Gobierno municipal presentará unas cuentas, para el ejercicio de 2022, de 216 millones de euros. Para empezar, nos cuesta situarnos mentalmente en cifras que exceden con mucho nuestro manejo cotidiano (es algo parecido a lo del tiempo geológico y tiempo humano que estamos conociendo con el volcán de La Palma), pero, además, dependiendo de a quién preguntes, te responderán que “es una cantidad desorbitada, síntoma de la tendencia socialista al derroche”, o que “el presupuesto siempre es insuficiente para acometer todos los problemas que vienen sufriendo nuestros vecinos, y más aún tras un año

y medio de durísima pandemia que nos ha dejado tiritando en lo económico y en lo emocional”. Pues ¡oh, sorpresa! Esto también es profundamente relativo. Veamos: Getafe es una Gran Ciudad, con una población de 180.000 habitantes, dotada de todos los servicios que le son atribuidos desde la LRBRL, y algún otro asumido como propio para mejorar la calidad de vida de su ciudadanía, sobre todo en el ámbito de los Servicios Sociales, cuya competencia teórica corresponde a la Comunidad de Madrid. Añadamos esos servicios en los que nadie repara mientras funcionan (limpieza, alcantarillado, parques y jardines, etc.), escuelas infantiles, colegios, centros cívicos y sociales y una larga lista que lleva las dependencias municipales por encima de 100, y vemos que estos expansivos 216 millones, a lo mejor no son tan descabellados pero, para poner a cada uno en su sitio, tenemos otro índice de comparación infalible: El presupuesto de la ciudad de Getafe es de 216 millones de euros, el del Fútbol Club Barcelona es de 765, el del Real Madrid de 617, el del Atlético de Madrid de 515, o el del modesto club de fútbol de aquí, el Getafe SAD, de 52,6, la cuarta parte de lo que significa para toda la ciudad. Los titulares grandilocuentes quedan muy apañados, acompañados de sus correspondientes profecías apocalípticas, pero la cruda realidad es otra: cuanto más dinero disponga una ciudad, más y mejores servicios ofrecerá a su ciudadanía. Sed felices, es gratis. ●



edita

**Editora:** Raquel González  
**Directora:** Raquel González  
**Redacción:** Ruth Holgado  
**Diseño gráfico y maquetación:** Aurora Moyano  
**Fotografía:** Pablo Cabellos  
**Imprime:** Rotomadrid  
**Distribuye:** AnunciArte

**Redacción:** Teléfono: 601 423 034  
E-mail: redaccion@getafecapital.com  
**Publicidad:** Teléfono: 601 423 034  
E-mail: publicidad@getafecapital.com  
**Depósito legal:** M-11096-2012

Getafe Capital no se hace necesariamente solidario de las opiniones vertidas por sus colaboradores en los artículos firmados. Prohibida la reproducción por cualquier medio o soporte de los contenidos gráficos o escritos de esta publicación, en todo o en parte, ni aun citando la fuente sin permiso del editor.



## DE LA CASA FAMILIAR DE LOS GALEOTE A LA ESQUINITA

RUTH HOLGADO



Foto cedida por el colectivo De Getafe al Paraíso.

**La colada al fondo aireándose al sol de la casa de los Galeote nos hace transportarnos a otra época.** Por entonces, el firme de la calle Don Fadrique era de tierra. Lo que en los años 50 fue una casa familiar hoy es uno de los establecimientos hosteleros más concurridos de la ciudad: La Esquinita. Los getafenses que desayunan hoy en la terraza de este bar están acostumbrados a escuchar el griterío de los niños y niñas al salir al patio del Colegio Sagrado Corazón que se encuentra justo enfrente. Cuando se tomó la instantánea que acompaña a estas líneas el colegio ni siquiera existía, ya que como apuntan desde el colectivo De Getafe al Paraíso “se construyó en la década de los 60”.

“LO QUE EN LOS AÑOS 50 FUE UNA CASA FAMILIAR, HOY ES UNO DE LOS ESTABLECIMIENTOS HOSTELEROS MÁS CONCURRIDOS: LA ESQUINITA”

La calle Don Fadrique es una de las más antiguas del pueblo. Nace en la que hoy se conoce como plaza de la Constitución, para terminar en la de las Escuelas Pías. Su nombre se debe al singular personaje Don Fadrique de Toledo, que prestó servicio a los Reyes Católicos y reunió vastas extensiones de terreno por esta zona.

### “La de toriles”

Como recoge Manuel de la Peña en su libro *Las calles tienen su historia* la de Don Fadrique era conocida popularmente “como la de toriles, por ser utilizada para este fin en las populares capeas y corridas que se daban en la plaza del Ayuntamiento”.

De la Peña también recoge en su libro que el solar que hoy ocupa el Colegio Sagrado Corazón de Jesús fue el huerto de una tal Lartiga. Incluso ese amplio solar sirvió para el montaje de algunos espectáculos de boxeo y lucha.

“EL SOLAR DEL COLEGIO SAGRADO CORAZÓN DE JESÚS FUE EL HUERTO DE UNA TAL LARTIGA”

Al principio de la calle, lindando con la farmacia más antigua de Getafe, estuvo el alfolí hasta su desaparición a principios del siglo XIX. En la segunda mitad del siglo citado, doña Mariquita, la música, construyó su teatro llamado El Talismán. Más tarde, Antonio de la Fuente, registrador de la propiedad, reformó el recinto y lo preparó para dar sesiones de cinematografía convirtiéndose en El Gran Teatro. Hoy sobre el solar que albergó esta parte tan importante de la historia de la cultura local se encuentra la Casa de la Juventud, que a su vez antes fue la Casa Sindical. ●

RAQUEL GONZÁLEZ

## EDITORIAL

a fin de cuentas

### UN DILEMA... SOLAR

Últimamente está de moda hablar de electricidad, y parece que también de energía solar. Al margen de derrapes verbales de algún líder político, en Getafe el asunto está de actualidad por la pretensión de una empresa de instalar el mayor bosque solar de la Comunidad de Madrid en el municipio. ¿El problema? Que el espacio elegido es una zona de 400 hectáreas dentro del Parque Regional del Sureste. ¿Es ético, es moral, permitir que un espacio natural sea pervertido por la acción de una empresa? ¿Es compatible instalar una planta fotovoltaica de esa envergadura con la conservación del medioambiente?

Pues ahí es donde está el debate. Si el terreno está tan degradado, ¿por qué se ha incluido dentro del parque? Si a pesar de todo se ha incluido, ¿por qué no recuperarlo y protegerlo como es debido?

“PARTIMOS DE UN ERROR DE BASE, QUE ES NO APOSTAR POR LA REGENERACIÓN Y LA PROTECCIÓN DE LOS PARQUES”

Partimos de un error de base, que es no apostar por la regeneración; no invertir lo suficiente en mantener los parques y las zonas verdes, responsabilidad en este caso de la Comunidad de Madrid. Las zonas protegidas se degradan y luego

parece que está justificado dejar que las exploten. “¿Alguien se plantearía algo así en los Picos de Europa o en Pirineos?”, me preguntaban esta semana. ¿Por qué en Getafe sí? La zona sur nuevamente sale perdiendo.

Pero luego el proyecto suena bien. Las energías renovables en general suenan bien. Si se coge la situación de actual degradación del espacio, se valora que es una zona privada que se utiliza para pasto de ganado, que visualmente no tendría excesivo impacto porque no son terrenos de uso público, que la empresa propone un sistema de compensación que podría permitir que otras zonas se regenerasen, y que la instalación no es altamente invasiva en el terreno en lo que a cimentación de edificaciones se refiere, además de ser temporal (un tiempo largo de 30 años, eso sí)... pues la balanza se equilibra.

Lo confieso. Soy un mar de dudas. Que una empresa privada quiera invertir (y ganar dinero también, no lo olvidemos) en las renovables, es bueno para el futuro. Pero el Parque Regional del Sureste no parece la mejor zona.

Se admiten argumentos. A favor y en contra. ●

## El Ayuntamiento contratará a 200 desempleados de larga duración

POR R.G.

**El Ayuntamiento de Getafe, a través de la Agencia Local de Empleo y Formación,** contratará en los próximos meses a 140 vecinas y vecinos mayores de 30 años que se encuentren en situación de desempleo de larga duración. A éstos se suman otros 60 jóvenes a través de programas de activación y cualificación profesional para menores de 30 años.

Se trata, como recuerda la concejala de Empleo, Ángeles García, “de una completa apuesta por el empleo en nuestra ciudad, prestando especial atención a quienes más difícil lo tienen, las personas que más tiempo llevan desempleadas o quienes se han quedado descolgadas de las actuales tecnologías, para que nadie se quede atrás”.

Las 140 contrataciones se realizan en el marco de tres programas, uno de ellos dirigido a 31 personas

mayores de 45 años con especiales dificultades de inserción laboral. Los otros dos programas, uno de cualificación y otro de reactivación profesional, están dirigidos respectivamente a 30 y 78 personas mayores de 30 años. Estos programas están financiados con fondos del SEPE, cuya cuantía total supera los 2 millones de euros. De esta forma se incorporarán al Ayuntamiento de Getafe diferentes perfiles como técnicos en administración, empleo, obras públicas, ingeniería industrial, informática, tecnologías de la información, comunicación, economía, sociología, psicología, igualdad, calidad, medioambiente, educación, biblioteconomía y archivo, así como administrativos, conserjes, animadores juveniles y encargados u oficiales de jardinería, albañilería, fontanería, cerrajería, pintura y soldadura. ●

## Nuevo convenio con la Congregación de Nuestra Señora de Los Angeles

POR R.G.



**El Ayuntamiento de Getafe y la Congregación de Nuestra Señora de Los Angeles,** han firmado un nuevo convenio de colaboración en el municipio. Así lo han rubricado en el Ayuntamiento de Getafe, la alcaldesa, Sara Hernández, y el hermano mayor de la Congregación, Javier Pleite, junto a los que ha estado el concejal de Cultura, Luis Domínguez.

Como ha destacado la alcaldesa, “la Congregación forma parte de

las raíces de Getafe, todos los getafenses sentimos gran orgullo por su dedicación bicentaria como uno de los pilares en torno a los cuales ha ido creciendo nuestra ciudad. Después de dos años sin poder celebrar las fiestas patronales por la pandemia, era importante renovar el compromiso de ambas instituciones de cara al futuro”.

El convenio refleja que la Congregación es la responsable de la organización y coordinación de diversos actos durante las Fiestas Patronales, entre los que destacan la Bajada y recepción de la llegada de la Virgen de lo Ángeles a la Plaza de la Catedral. Además se recoge la realización de actividades socioculturales como conferencias, exposiciones y cursos. ●

## El presupuesto municipal para 2022 será el mayor de la historia

POR R.G.

**El Gobierno municipal ha aprobado en Junta de Gobierno** el mayor presupuesto de la historia de Getafe: 216 millones de euros. Las cuentas municipales, que deberán ser aprobadas en Pleno en las próximas semanas, se cimentan en ejes como el empleo, el bienestar social y la mejora de las infraestructuras públicas.

Como explica la alcaldesa, “el Ayuntamiento de Getafe ha estado a la altura durante la pandemia, dimos ayudas a quienes más lo necesitaban, a vecinos, comerciantes y hosteleros. No dejamos a nadie atrás durante lo peor de la crisis sanitaria y ahora vamos a impulsar un Getafe como epicentro de la recuperación económica en nuestro país”.

Se consolidan programas como ‘Contigo’ de acompañamiento a personas mayores que viven solas, que se incrementa hasta los 80.000 euros; el cuidado de las zonas verdes aumenta en 1.500.000 de euros más; las actividades culturales contarán con 100.000 eu-

ros de subida; de la misma forma se incorpora la inversión municipal que supone la puesta en funcionamiento este curso de la Escuela Infantil Municipal Arcoíris, así como la correspondiente subida salarial para los trabajadores municipales y de las empresas públicas.

En lo que respecta al anexo de inversiones, que supone en torno a 36 millones de euros, destaca la fuerte inversión en obras públicas para 2022. Así, destaca la nueva carretera del cementerio más accesible y que gana terreno a la Base Aérea con 3,6 millones; la segunda fase del nuevo Polideportivo de San Isidro (5,6 millones); una nueva Escuela Infantil Municipal para Los Molinos (2,6 millones); la adecuación del Parque Lineal del Manzanares, con sendas peatonales y ciclistas a su paso por Perales del Río (1,5 millones), la mejora de centros de enseñanza públicos (4,5 millones); de instalaciones deportivas (3,1 millones) o de calles de la ciudad (5,5 millones). ●

## FOTONOTICIA



### DE RUTA CON EL PUCHERO

El fin de semana del 19 al 21 de noviembre finaliza la décima edición del Puchero de Getafe que organiza ACOEG. Después de tres fines de semana por los diferentes barrios del municipio, la cita finaliza con las propuestas del barrio Getafe Centro y San Isidro. Nada mejor que un puchero para combatir el frío. ●

## Se plantan 250 árboles en Buenavista

POR R.G.

**Durante un fin de semana, y dentro del proyecto Bosques para Getafe,** que tiene

como objetivo incrementar las zonas verdes de Getafe con especies propias del bosque mediterráneo, mediante la participación vecinal, se han plantado más de 250 árboles y arbustos en una parcela de Buenavista. Organizada por la asociación Getafe Central, la plantación ha contado con el apoyo y colaboración del Ayuntamiento de Getafe. La alcaldesa de Getafe, Sara Her-



nández junto a la segunda teniente de alcaldesa y portavoz de Podemos Getafe, Alba Leo y los concejales de Sostenibilidad, Ángel Muñoz, y Mantenimiento, Maite Mellado, han asistido a ambas jornadas para charlar con los organizadores y las vecinas y vecinos, recibiendo la satisfacción de las familias por la organización del evento. ●

### Festival Benéfico de la Casa de Andalucía

El próximo 26 de noviembre, la Casa de Andalucía celebra un festival con actuaciones del grupo Al-xataf, Fernando ‘El Pelao’, el grupo Melisma, Vivir por la Danza, Mari Luz Romero y Richard. El donativo de 6 euros será destinado al programa de ayuda a la mujer en situación de violencia de género de Cruz Roja.

### 600.000 euros para el Fondo de Industria

Se han firmado los convenios para el Fondo de Industria que cuenta con 600.000 euros para desarrollar 42 proyectos en 12 áreas industriales. Este fondo se gestiona a través de la empresa municipal GISA para financiar proyectos de innovación, de mantenimiento de carreteras, mejora del tráfico y de los accesos, aparcamientos, eficiencia energética, seguridad y accesibilidad o zonas verdes.

### Colegios abiertos en vacaciones de Navidad

Los CEIP San José de Calasanz y María Blanchard, y el CEE Ramón y Cajal, abrirán en horario de 9 a 13.30 horas, además de la posibilidad de desayuno y comida, para “facilitar la conciliación de las familias durante las vacaciones de Navidad”. La preinscripción será entre el 15 y el 21 de noviembre.

### Convenio con la AFA Getafe-Leganés

El Ayuntamiento de Getafe ha firmado un convenio de colaboración con la Asociación de Familiares de Personas con Alzheimer, otras demencias y Parkinson de Getafe y Leganés, AFA Getafe-Leganés, para desarrollar el proyecto ‘Abordaje terapéutico en personas con demencias y sus familias’, para favorecer el mantenimiento de sus capacidades cognitivas, físicas y funcionales. Se subvencionará con 35.000 euros.

### Celebro mis Derechos

Englobada dentro la Semana de la Infancia, durante el fin de semana del 19 al 21 de noviembre, se realizará la jornada lúdico festiva Celebro mis derechos, con hinchables; la actuación del Coro Infantil de la Escuela de Música de Getafe; el Coro sin Barreras; espectáculos infantiles, etc. Y como colofón final, el espectáculo familiar *Locos por la música*.

## FOTONOTICIA

### CONTRA LOS VERTIDOS

Hasta en 39 vertidos incontrolados ha actuado LYMA en el municipio, en acciones conjuntas con la Unidad de Medio Ambiente de Policía Local y la Delegación de Sostenibilidad. Caminos y polígonos industriales, han sido los principales puntos en los que se han localizado estos vertidos. ●





# ¡LO HABÉIS VUELTO A CONSEGUIR!

GETAFE SERÁ CIUDAD EUROPEA DEL DEPORTE 2022

Por vuestra implicación,  
por vuestra entrega.

**GRACIAS, GETAFE.**





### Junto al monasterio derruido de La Aldehuela,

donde antaño se hacían fiestas *rave*, se puede ver una verja cerrada con cadenas. Nos adentramos en ese terreno privado con los promotores del proyecto de la planta fotovoltaica, la empresa Dos Grados Capital. Un camino hasta la parte más elevada para ver la panorámica del lugar que han planteado para los paneles solares. Desde esa altura se ve el vertedero de Valdemingómez o las dos depuradoras. A nuestros pies más de 400 hectáreas de terreno agreste, que aunque no lo parezca forman parte del Parque Regional del Sureste. “Estos terrenos se utilizan actualmente como pasto de ganado vacuno”, explican los directivos.

El proyecto que pretenden implantar, se desarrollaría en dos fases: una que está ya en exposición pública en el Ministerio, bajo el nombre de La Aldehuela, y una segunda: La Vega. “Esto es un valle, con lo que el impacto paisajístico es limitado. La planta la hemos diseñado para minimizar la distancia con la línea de tensión”, insisten. En la panorámica se ve la línea de alta tensión a la que se engancharía. “No habría ninguna barrera adicional en lo que a líneas de interconexión se refiere”.

El estudio de impacto medioambiental ya está presentado ante el Ministerio para la Transición Ecológica, junto con el proyecto. “Se ha hecho un estudio, una monitorización de avifauna y no afectamos a ningún tipo de nidificación ni ave protegida”. Su propuesta es que parte de los beneficios que obtendrían reviertan en el parque. De hecho proponen una inversión de unos 300.000 euros anuales, lo que supondría incrementar el presupuesto anual de este espacio en un 30%. El año de construcción incluso más. “Son terrenos privados que ahora tienen un uso que no está alineado con los objetivos del parque, que no favorece la proliferación de determinados hábitats que pueden ser beneficiosos para el parque”, argumentan.

Su propuesta pasa por el diálogo con todos los actores sociales que lo han solicitado, presentando “un plan de

LOS PROMOTORES OFRECEN COMPENSAR AUMENTANDO EL PRESUPUESTO DEL PARQUE UN 30%, MIENTRAS FORMACIONES ECOLOGISTAS SE ENFRENTAN A SU INSTALACIÓN EN UNA ZONA PROTEGIDA

# Analizando el proyecto de la planta fotovoltaica en el Parque Regional del Sureste

POR RAQUEL GONZÁLEZ  
FOTOS: PABLO CABELLOS

## ES UN PROYECTO QUE HA LEVANTADO POLÉMICA:

el mayor bosque solar de la Comunidad de Madrid podría estar ubicado en Getafe. ¿El problema? Que lo hace dentro del perímetro del Parque Regional del Sureste. Y a partir de ahí han saltado las alarmas, las críticas e incluso una votación popular que ha sido contraria a la instalación. ¿Pero qué es lo que se va a implantar? ¿Qué impacto tendrá en el terreno? ¿Y qué contrapartidas habrá?

medidas compensatorias que pensamos que es muy ambicioso. Desarrollaremos acciones en otras zonas del parque para favorecer la proliferación de las aves esteparias. La idea es producir una regeneración de la zona del parque y de su entorno. Al final traeríamos riqueza que se pondría a disposición de la comunidad local y del parque”.

¿La pregunta es por qué aquí? ¿Por qué en el Parque Regional del Sureste? “Porque minimizamos la línea de conexión”. Los promotores de este

proyecto arrendarían los terrenos a los propietarios durante 30 años. “Son instalaciones muy sencillas, toda la estructura va hincada, no requiere grandes cimentaciones. Nuestro objetivo es favorecer la entrada de determinadas especies vegetales, como los montes de coscoja. Una de las propuestas que tenemos es favorecer la regeneración de la zona, recuperar la vieja fábrica de ladrillo, el arco verde”. De las 200 hectáreas que se aprobarían en esta fase, un tercio estaría cubierta por

las placas solares. “La idea es poner una barrera de arbolado. Y poner islas, lagunas internas. Los paneles luego están muy separados entre ellos. El impacto visual no es el principal problema”, defienden.

El proyecto tendría una capacidad instalada total de 237,5 MWp y supondrá una inversión estimada de más de 115 millones de euros, permitiendo generar energía renovable de proximidad, equivalente al consumo anual de 138.000 hogares. “Nosotros lo vertemos a la red. Somos productores, no comercializadores”.

De momento, desde la promotora explican el proyecto y escuchan a las asociaciones. “Queremos proponer medidas que tengan sentido y sean del interés de la comunidad local”. Si los plazos se cumplen, en 2023 se podría empezar a materializar. ●



## NO A UNA CENTRAL FOTOVOLTAICA EN UN PARQUE PROTEGIDO

Podemos y Más Madrid Compromiso con Getafe se han posicionado activamente contra esta instalación y han animado a votar en contra en la consulta ciudadana que se puso en marcha para que los vecinos expresaran su opinión. El Ayuntamiento, que no es competente en esta decisión, sí puede presentar alegaciones en la línea de lo que decidan los vecinos. “La transición energética no puede llevarse a cabo mediante la destrucción del medio ambiente”, aseguraba Carlos Enjuto, concejal de Podemos. “No podemos permitir que se ocupen 448 hectáreas de un espacio natural protegido; las instalaciones de energías renovables deben llevarse a cabo, sí, pero no así”, y denuncia que se trata de “una decisión con criterios económicos muy por encima de criterios ecológicos”. En la misma línea se pronunciaba Compromiso con Getafe. “Está produciéndose un movimiento especulativo de las empresas del sector eléctrico ya que en Madrid han solicitado la instalación de 21 proyectos que ocuparán una superficie de casi 8.000 hectáreas y con una potencia similar a las renovables subastadas de todo el territorio nacional. Es un movimiento preocupante, pero que además se les permita hacerlo en suelo natural protegido es una agresión ambiental inasumible. ¿Cómo pretenden preservar los enclaves naturales, la biodiversidad, los humedales? Es que es incomprensible. El proyecto que hay en Getafe no es un bosque, es una central fotovoltaica de 460 hectáreas en el Parque Regional del Sureste, un suelo de especial protección, una superficie equivalente a 650 campos de fútbol”, afirmaba el edil Jesús Pérez

SERÁN 220.264 METROS PARA 1.300 VIVIENDAS, LA UC3M, ESPACIOS VERDES, CULTURALES Y DEPORTIVOS

# El Ayuntamiento firma la cesión de terrenos del ACAR con el Ministerio de Defensa

POR R.G.

## “Se abre una nueva página en la historia de Getafe.”

Estos son los momentos en que vemos claramente que la política es útil, que está al servicio de la ciudadanía y que Getafe tiene el empuje y el corazón necesario para seguir escribiendo sus páginas más nobles de cara al futuro y de las próximas generaciones”. Sara Hernández, alcaldesa de Getafe, daba así la bienvenida al convenio firmado ya con el Ministerio de Defensa por el que el Ayuntamiento recuperará

220.264 metros cuadrados de suelo que actualmente ocupa el Acuartelamiento Aéreo (ACAR). Al acto de la firma, acudió la secretaria de Estado de Defensa.

En este espacio se dedicarán 90.000 metros cuadrados para itinerarios peatonales, para acceder a un nuevo espacio de convivencia, y conectar la avenida de Aragón con la avenida John Lennon. También se destinarán 30.000 metros cuadrados a la vivienda protegida “tanto en propiedad como en alquiler”.

Será un total de 1.300 viviendas las que tengan cabida allí. Así como el nuevo campus de la Universidad Carlos III, que contará con más de 20.000 metros cuadrados, dedicados a la innovación e investigación. Alrededor de 36.000 metros cuadrados serán destinados a nuevos espacios culturales y sociales de la ciudad.

“Estamos hablando de acceso a la vivienda, de dotaciones deportivas, de dotaciones culturales y estamos hablando de un nuevo crecimiento de una de las señas más importantes de la ciudad como es la Universidad Carlos III”. Un proyecto sobre el que se llevaba décadas hablando pero que no se ha podido materializar hasta ahora. Supondrá un desembolso para las arcas municipales de 35 millones de euros “que es lo que cuesta la superficie. La normativa marca que no se puede hacer una cesión gratuita”.

Los trabajos comienzan a realizarse y “ya estamos hablando con los responsables del Ministerio de la próxima reunión que vamos a con-



vocar para consensuar las fases” y dar tiempo al ejército a que se traslade. Luego se iniciarán los trámites de planeamiento, la modificación del Plan General de Ordenación Urbana, desafecciones de terreno. Será un largo camino para el que ya se ha dado el primer paso.

En este tiempo de transición, “podremos hacer uso de manera puntual de las instalaciones que ya están aquí. El polideportivo ya podrá ser utilizado en determinadas

circunstancias y en eventos muy especiales por parte de las entidades y los clubes, de la ciudadanía de Getafe”. Así como la explanada principal que “puede servir para eventos sociales y culturales tan necesarios y que tanto nos gustan en esta ciudad”.

La huella del Ejército será visible en este espacio ya que “se mantendrán los edificios del patio de armas para edificios municipales y de la universidad”. ●



Cs  
Getafe



Mónica Cobo  
Portavoz de Cs Getafe

Centrados en Getafe

+ info



Enmendamos los presupuestos de Sánchez:

## + INNOVACIÓN + MOVILIDAD

- Nuevo **Centro de Innovación y Digitalización** asociado a la Industria Aeronáutica y Aeroespacial
- Incrementar la **frecuencia de trenes** de las líneas de cercanías **C-3 y C-4**
- Mejorar la **integración urbana de la A-42** a su paso por Getafe con:
  - Nuevo **Intercambiador multimodal con aparcamientos disuasorios**
  - **Zonas verdes**
  - **Vivienda para jóvenes**

@CsGetafe

@Cs Getafe

ciudadanos@ayto-getafe.org



*¡Getafe Vuela!  
Fly Getafe!*



**¡FELICIDADES!**

**Lo hemos  
conseguido**

Comunicación Ayuntamiento de Getafe. Nov 2021. N



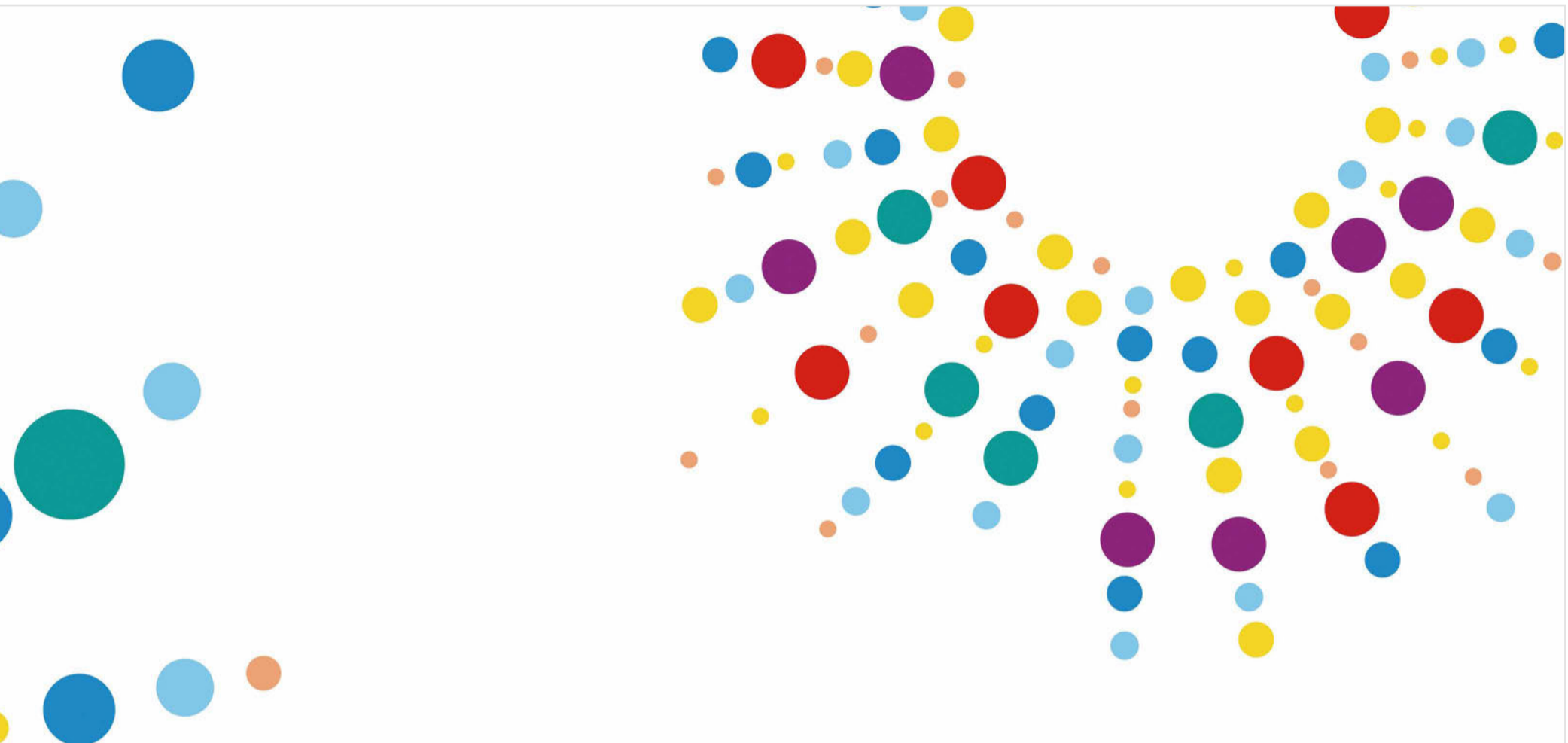

# Getafe

→ CIUDAD EUROPEA  
← DEL DEPORTE

*¡Muchas Gracias!*



**ALBA LEO, PORTAVOZ DE PODEMOS GETAFE, SEGUNDA TENIENTE DE ALCALDESA Y CONCEJALA DE FEMINISMOS Y AGENDA 2030, HACE BALANCE DE UN AÑO DE GOBIERNO EN COALICIÓN**

## “El PSOE y Podemos ponemos por encima el bienestar de la ciudadanía de Getafe: eso une mucho”

POR RAQUEL GONZÁLEZ  
FOTOS: PABLO CABELLOS

**¿Cómo se ve un año después ese pacto de Gobierno con el PSOE? ¿Qué balance se hace?**

“Ha sido un año muy intenso, de aprendizaje absoluto. Un año que ha pasado muy rápido pero estoy muy contenta de lo que estamos consiguiendo. ¿Cómo se puede mejorar la vida de la gente? Estando en el gobierno. Por eso entramos aquí a gobernar en Getafe. Hay cosas que son difíciles pero el balance es muy positivo. Tengo claro que estando aquí, Getafe en unos años será diferente: ecologista, feminista y de justicia social”.

**Os decían cuando firmasteis el acuerdo que os ibais a dar cuenta de lo que era la administración. ¿Ha sido más duro de lo que pensábais?**

“Ha sido duro porque tienes tantas ganas de hacer cosas... y luego te chocas contra un gran muro que son los tiempos de la administración. Cuando piensas que tus políticas afectan directamente a gente que

lo está pasando mal, quieres que sea cuanto más rápido mejor. Pero la administración no funciona así. Hay que tener paciencia y empujar, empujar, empujar y no tirar la toalla.

“EL PROYECTO DE YOLANDA DÍAZ ME REPRESENTA Y HAY QUE TRABAJAR EN ESA LÍNEA”

**Una de las concejalías que asumiste es la de Agenda 2030, que no existía previamente. ¿Cómo se monta una concejalía desde cero?**

“Lo más importante es que la gente entienda y conozca qué es la Agenda 2030: crear la concejalía ya era una forma de decirle a la ciudadanía que esto es importante. Es la nueva Carta de los Derechos Humanos porque lo que hace es diseñar un futuro de país con temas muy importantes

como son el ecologismo, el bienestar social... La Agenda 2030 nos da ese paraguas para que podamos diseñar esa ciudad que queremos. Lo primero es que hay que crear ese plan y estamos en ello: para nosotros es diseñar el futuro de la ciudad. Vino Ione Belarra al municipio y estamos hablando con las concejalías de Gobierno, con los grupos políticos, con la sociedad civil y la sociedad organizada, con sindicatos. Queremos reunirnos con el tejido empresarial. La Agenda 2030 puede ser muy potente. Pero para llegar a cumplir los objetivos en 2030 hay que trabajar mucho y en eso estamos”.

**De momento ya habéis negociado unos nuevos presupuestos para 2022. ¿Hacia dónde van enfocados?**

“Hemos aprendido todo lo que nos ha enseñado la pandemia, que es sobre todo cuidar lo común: cuando vienen mal dadas a la sociedad, lo que nos salva son nuestros servicios públicos. Y los presupuestos, al igual que los Presupuestos Generales del

**HA PASADO CASI UN AÑO DESDE QUE PODEMOS Y PSOE LLEGARON A UN ACUERDO POR EL QUE DIERON EL PASO DE ENTRAR EN EL GOBIERNO MUNICIPAL.**

Un año intenso, de “aprendizaje absoluto” para los ediles de la formación morada, que por primera vez asumían responsabilidades de Gobierno. Alba Leo, su cabeza visible, está satisfecha con lo conseguido. A pesar de las diferencias y a pesar de la burocracia, siente que siguen dando pasos para alcanzar ese Getafe “ecologista, feminista y de justicia social” que llevan como bandera.

Sala de baile  
**Época's**

**20€** **20€**

**Gala de Nochevieja**

*Apertura de puertas 12:30h Noche*

**LA ENTRADA INCLUYE**

- . 1 consumición por persona
- . Barra libre de cava y sidra
- . Canapes y dulces navideños
- . Gran sorteo de regalos
- . Chocolate con bizcochos

**Gala de Reyes**

*Apertura de puertas 10:00h Noche*

**LA ENTRADA INCLUYE**

- . 1 consumición por persona
- . Barra libre de cava y sidra
- . Canapes y dulces navideños
- . Gran sorteo de regalos
- . Chocolate con Roscón

**Discoteca y música en directo**  
**Orquesta Chevalier**

C.C. GETAFE 3  
AV. JUAN CARLOS I  
1ª PLANTA

ABRE DE JUEVES A DOMINGO  
INFORMATE DE LOS HORARIOS

**RESERVAS 659198316**

Estado están enfocados en la reconstrucción económica. Con tres pilares que son fundamentales: bienestar social, empleo e infraestructuras públicas. Hay temas importantes como apostar por la eficiencia energética o por el autoconsumo. O el proyecto Bosques para Getafe: las plantaciones para nosotros son muy importantes. Así como el proyecto Getafe Río que va a ser una realidad. Es el mayor presupuesto de la historia del municipio y el mejor posible dentro

“NOS ESTAMOS JUGANDO QUE NOS GOBIERNE LA ULTRADERECHA, QUE VA EN CONTRA DE LA DEMOCRACIA Y DE LOS DERECHOS HUMANOS”

de lo que nos marcan las leyes. Nos gustaría invertir más dinero en reforzar los servicios públicos: poder contratar a personal para que haga una mejor calidad de los servicios públicos y aumentar el empleo. Pero las leyes tan injustas que implantó el Partido Popular (Ley Montoro, la Ley de Estabilidad o la tasa de reposición) nos impide reforzar los servicios públicos”.

**Precisamente en tema de personal es donde más roces ha habido con el PSOE.**

“Es público que nos hemos posicionado en el Pleno con el tema de la interinidad. Vamos a seguir diciendo lo que dijimos: que lo mejor es paralizar las OPE y esperar a que haya una ley que diga cómo regular este problema que afecta a todas las administraciones locales”.



## UN GETAFE FEMINISTA

Para Alba Leo supuso también un “gran orgullo” asumir la Concejalía de Feminismos. “Pero también una gran responsabilidad porque no entiendo un futuro que no sea feminista”. En este primer año ha logrado hitos “tan importantes como aumentar en 40.000 € el Plan de Igualdad en nuestra ciudad, que es la herramienta para poder hacer políticas de igualdad; o nuestro proyecto de Getafe Ciudad Segura que es súper interesante: lo que hace es diseñar desde el urbanismo una ciudad en la que todas las personas usemos el espacio público de la misma manera y nos sintamos seguras. También hemos duplicado las subvenciones de 20.000 a 45.000 euros y hemos puesto en marcha una lanzadera de empleo específica para mujeres: la precariedad laboral y el desempleo nos sigue afectando más a las mujeres. Hemos hecho mucha formación que nos parece fundamental en aspectos como la conciliación y la corresponsabilidad. O continuar con la línea de prevención de violencias machistas en los centros educativos”. Se enfrentó también a la polémica por las guías que se repartieron en los centros educativos. “Que digan lo que digan son maravillosas. Es una reacción desproporcionada para manipular: cuando reaccionan así significa que estamos haciendo bien las cosas. Ellos no creen en la igualdad”. Y

**¿Qué tal la relación con el Partido Socialista y en particular con la alcaldesa Sara Hernández?**

“Somos dos partidos y tenemos nuestras diferencias: si fuéramos lo mismo nos presentaríamos jun-

tos a unas elecciones. Somos dos formaciones pero nos unen muchas cosas y por eso estamos gobernando juntos. Hemos sabido encontrar esos espacios donde llegar a acuerdos y donde hablar de los disensos. Los dos partidos, tanto PSOE como

Podemos ponemos por encima el bienestar de la ciudadanía de Getafe: eso une mucho. Cuando tu prioridad es hacer política para mejorar la vida de la gente, puedes llegar a acuerdos. Y mi relación con Sara es buena: las dos somos muy sinceras, muy honestas y también muy directas. Hay un respeto mutuo y creo que es básico para poder negociar. La política es muy tensa, es bronca: nos enriquece la diversidad y el respeto nos une. Lo más importante es que las dos sabemos que hay que

un imperativo histórico cuidar ese espacio progresista que se ha creado tanto en el ámbito estatal como en los municipios. Nos estamos jugando que nos gobierne la ultraderecha, que va en contra de la democracia y de los derechos humanos. Para mí es muy importante que se cuide ese espacio progresista y voy a hacer todo lo posible para que no gobierne la ultraderecha en nuestra ciudad. Podemos siempre ha sido muy generoso con todo lo que significa la unidad: en las elecciones autonómicas Pablo

también “estoy muy orgullosa del mural feminista. Ver la reacción de los vecinos y vecinas de Getafe fue maravilloso. Se ve una ola reaccionaria frente al feminismo, pero también ves a la gente que te dice este mural es importante, porque violencia también es que nos invisibilicen a las mujeres, que desaparezcamos de la historia. Es un mural que también representa esa tolerancia cero contra el machismo”.

### 25-N. Visibilizando la violencia machista

La campaña contra la violencia machista del 25-N recupera en esta ocasión cierta normalidad. “Se va a volver a hacer la manifestación que creo que todas teníamos ganas de volver a manifestarnos en la calle contra las violencias machistas”. El lema elegido en esta ocasión es ‘Negar la violencia crea más violencia’. “Los datos nos preocupan muchísimo: que se haya duplicado el negacionismo desde 2007 y que uno de cada cinco jóvenes nieguen que exista la violencia machista. O el estudio que se ha hecho en Getafe donde un 65% de los chicos no relaciona la violencia contra las mujeres con el machismo”. Alba Leo está preocupada: “Negar la violencia tiene consecuencias directas y terribles para las mujeres que sufren violencia machista. Es fundamental volver al consenso: hay que volver a unir a todos los frentes social, político y económico contra las violencias machistas”.

cumplir el acuerdo de Gobierno y en eso estamos trabajando”.

**¿Cómo ves ese movimiento de unión de las izquierdas a la izquierda del PSOE liderado por Yolanda Díaz?**

“Estamos en un momento en que es

Iglesias ya propuso que fuéramos en unidad porque tenemos claro que la división a la izquierda lo único que hace es darle más alas a la derecha. Teniendo eso claro, el proyecto de Yolanda Díaz me representa y hay que trabajar en esa línea”.

SEGUNDO HOYOS CAMPOS  
EL LENGUAJE DEL TIEMPO



PREMIO WILLIAM SHAKESPEARE  
2ª EDICIÓN

Venta en AMAZON y librerías por encargo

EL LENGUAJE DEL TIEMPO

Con una prosa viva y pasional Segundo Hoyos nos introduce en una novela de tintes autobiográficos profundamente humana. En ella asistimos a las peripecias de Ramsés Garrido que sueña con encontrar su lugar en el mundo. Sensible y creativo, Ramsés emprende una odisea que comienza con una infancia humilde en Perú. De ahí, lo vemos transitar de la universidad a la fuerza aérea de su país y luego emigrar a Nueva York en busca del amor que lo llevará más tarde a España a causa del desencanto y la locura.

Una novela poética y trepidante.  
Carmen Posadas

CUANDO NO SEPAS DÓNDE IR,  
SIGUE EL PERFUME DE UN SUEÑO...



universodelasletras.com

UNIVERSO LETRAS

EL CENTRO MUNICIPAL DE SALUD LUIS MONTES LLEVA VARIAS DÉCADAS IMPULSANDO PROGRAMAS QUE ACERCAN LAS REVISIONES GINECOLÓGICAS A LAS GETAFENSES

# La salud y sexualidad de las mujeres en Getafe sí importan

POR RUTH HOLGADO  
FOTOS: PABLO CABELLOS

**JÓVENES, DE MEDIANA EDAD O YA EN LA ETAPA EN LA QUE LA MENOPAUSIA HA IRRUMPIDO EN SUS VIDAS,** las mujeres getafenses encuentran en el Centro Municipal de Salud Luis Montes un aliado. Detección temprana del cáncer de cuello de útero, planificación familiar, prevención de la osteoporosis e incluso la gestión de la píldora postcoital para menores de 21 años son algunos de los servicios que se prestan en el centro. Hoy GETAFE CAPITAL redescubre este *rara avis* que ya funciona a pleno rendimiento tras el parón provocado por la pandemia.

**El Centro Municipal de Salud, Luis Montes, poco a poco empieza a recuperar su actividad habitual** tras los peores momentos provocados por la pandemia. Tras meses de incertidumbre en los que muchas mujeres tuvieron que aplazar sus revisiones ginecológicas “que Getafe disponga de un centro como este, con tantos servicios orientados a la salud para la mujer, hay

que difundirlo”, asevera Yolanda. A sus 21 años “acudí al centro por recomendación de una amiga. Nunca antes había ido al ginecólogo y la verdad es que estaba llena de inseguridades e incertidumbre”. Cuando Yolanda llamó para informarse descubrió que el centro municipal de Salud Luis Montes, no solo estaba junto a su casa, vive en La Alhóndiga, sino que además

cuenta con una consulta joven de salud y sexualidad gratuita. Como explica Ignacio Bugella, jefe de servicio del centro, “este servicio abierto al público los lunes de 9 a 14 horas y de 16 a 18.30 horas atiende consultas relacionadas con temas de sexualidad, anticoncepción (anticoncepción oral, inyectable, parches, anillos), inserción de DIU, interrupción voluntaria del embarazo, preven-

“**COMO NOVEDAD CONTAMOS CON UNA ASESORÍA DE SEXUALIDAD ONLINE**”

ción de infecciones de transmisión sexual y pruebas ginecológicas: citologías, ecografías, etc.”. Además facilitan la píldora postcoital a mujeres, residentes o estudiantes en Getafe, menores de 21 años de forma gratuita. “Como novedad contamos con una asesoría de sexualidad *online*. O bien a través de nuestra web o escaneando un código BIDI los interesados pueden hacernos llegar sus consultas de forma anónima y

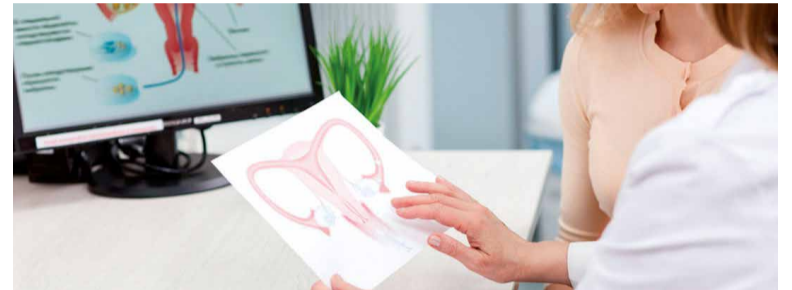

nosotros les resolvemos sus dudas en el apartado de consultas y respuestas de nuestra web (si pones asesoría sexual Getafe en Google lo encontrarás sin problema)”, explica Bugella.

Pero no solo las mujeres menores de 21 años acuden al Centro Municipal de Salud, Luis Montes. “Gracias a nuestro programa de planificación familiar, dirigido a mujeres de 26 años hasta la menopausia, trabajamos en la prevención de cáncer de cuello de útero mediante la realización de citologías, revisiones a pacientes que usen anticonceptivos y ofrecemos un asesoramiento sobre métodos que requieran control médico”. En horario de martes a viernes de 9 a 14 horas este servicio está bastante demandado, sobre todo por mujeres que ya han constituido su familia y para evitar tener más hi-

## EDUCACIÓN SEXUAL Y AFECTIVA

Para contribuir a mejorar la salud en relación a la afectividad y la sexualidad desde el Centro Municipal ofrecen charlas dirigidas tanto a escolares como a la comunidad local. “A este programa se suman otros como el de promoción de hábitos saludables, recuperación del suelo pélvico o educación en primeros auxilios” enumera Bugella. Para sacar adelante todos estos programas en Centro Municipal cuenta con un equipo de profesionales conformado por 11 personas: 1 jefe de servicio que es ginecólogo, 2 administrativos, 1 auxiliar administrativo, 2 médicos, 4 enfermeras y 1 psicólogo”.

tán abiertas de martes a viernes de 9 a 14 horas. Juani los conoce bien. “Con 58 años acudí al centro con sofocos. La regla se me había retirado hacía 14 meses. Ellos me ayudaron a sobrellevarlo mejor y también me realizaron un estudio completo, que incluyó analítica y me permitió también conocer el estado de mis huesos. Vine porque me lo recomendó una vecina de Juan de la Cierva. En la Seguridad Social me decían que todo lo que me pasaba era normal y me hacían poco o ningún caso. Me sentí abandonada, la verdad. Hasta que conocí este centro. Además los precios de las consultas son más que asequibles. Yo que soy viuda y vivo con una pensión baja, agradezco servicios así”.



ALBERTO COTO, HEPTACAMPEÓN DEL MUNDO Y RÉCORD GUINNESS DE CÁLCULO MENTAL,  
DA CHARLAS CONTRA LA LUDOPATÍA EN INSTITUTOS DE GETAFE

# “Si hubiera alguna fórmula para ganar un 54% de las veces me plantearía jugar; pero no la hay”

POR RAQUEL GONZÁLEZ  
FOTOS: PABLO CABELLOS



## ¿QUÉ HACE UN MATEMÁTICO HABLANDO DE LUDOPATÍA?

Alberto Coto, heptacampeón del mundo y récord Guinness de cálculo mental, lo tiene claro. “El juego es matemático”. Y aunque hay una parte que apela al ámbito emocional que se aborda con psicólogos y expertos en la materia, “el matemático va siempre a la parte racional. Al final los números no mienten y lo que nos dicen es que los casinos, póker *online* o todo el juego dónde hay un negocio detrás, quien va a ganar es la banca. Obviamente”.



**Aprendió a calcular jugando a la baraja. Al tute. Con sus hermanos mayores.** “Contaba cartas y eso me valía para ganar porque controlaba todo y calculando ganaba. Me gusta el juego porque es muy matemático”. Alberto Coto, heptacampeón del mundo y récord Guinness de cálculo mental, sin embargo, participa en una iniciativa del Ayuntamiento de Getafe contra la ludopatía, dando charlas en institutos del municipio. “¿Qué sucede? Aplico mi lado racional y juegos en los que yo tengo desventaja, no juego: procuro jugar con la probabilidad a favor. Como en este caso concreto no lo voy a conseguir, no juego. Si pudiera tener alguna fórmula para ganar un 54% de las veces me lo plantearía; pero no la hay. En los tiempos modernos no la hay”. Sus charlas son didácticas, prácticas. Les muestra a los chavales algunos trucos con el cálculo, cómo lo

entrena, cómo se prepara. “Lo que les digo siempre es que no hay que demonizar nada: mi único objetivo en esta charla es que utilicen el lado racional. Estudiar un poco de probabilidad, de matemáticas, controlar cómo funcionan los juegos, utilizar la lógica y a partir de ahí que decidan si les conviene o no. Siéntete libre pero con conocimiento de lo que estás haciendo”. Porque muchas de las adicciones al juego vienen de la creencia “de que pueden ganar. Buscan una racionalidad pero que es contraria a la realidad; engañosa, no es correcta. Quiero que sepan cuál es la racionalidad correcta y que nadie les engañe. En Youtube pones cómo ganar a cualquier cosa y te aparecen supuestos métodos: hacen esos vídeos para hacer creer que se puede”. ¿Pero hay algún modo de engañar a la banca? Coto es contundente. “No hay ningún resquicio. Un casino que se

precie tiene a los mejores analistas de *big data*, matemáticos que van filtrando las cuotas... es absolutamente imposible ganar”.

“EL AZAR PUEDE SER EN MOMENTOS PUNTUALES, PERO EN EL MEDIO Y LARGO PLAZO, MUCHO JUGAR TE ACABA PASANDO POR ENCIMA”

Casos históricos reales (“otros son leyenda urbana que ayudan a generar expectativas”) como los de los estudiantes del MIT que montaron un equipo de *blackjack* para romper la banca en Las Vegas, ya no son posibles. “Eran chavales con talento, con buenos estudios matemáticos y del juego, agilidad en el cálculo y con-

siguieron tener un poquito de ventaja en relación a los casinos. Pero hablamos de un barajeo de *dealer*, de crupier; actualmente el *blackjack* se juega con 6 mazos de cartas y un barajeo continuo con máquina: es literalmente imposible contar en los tiempos modernos. No hay resquicios para ganar al sistema”. Solo una opción: “Si juegas de igual a igual, con otra persona y tú juegas mejor y cuentas cartas, puede ser. *Online* es absolutamente imposible de controlar: no sabes contra quién estás jugando. Contra un robot que calcula millones de jugadas por segundo, profesionales que están allí pagados... es imposible”. Hay jugadores profesionales, de póker, por ejemplo. “Se puede vivir de ello... pero incluso ahí la primera recomendación es que tienen que estudiar matemáticas y calcular rápido. Una cosa es eso y otra cosa son juegos que están trucados y donde la

casa de apuestas tiene un porcentaje superior de ganar: ya no es jugar, es otra cosa diferente”. Pero incluso para ser jugador de póker profesional hay que tener aptitudes extraordinarias. “Coincidió en una ocasión con uno que había trabajado para los servicios secretos del Mossad. Un

“ACTUALMENTE EL BLACKJACK SE JUEGA CON 6 MAZOS DE CARTAS Y UN BARAJEO CONTINUO CON MÁQUINA: ES LITERALMENTE IMPOSIBLE CONTAR CARTAS EN LOS TIEMPOS MODERNOS. NO HAY RESQUICIOS PARA GANAR AL SISTEMA”

tipo que seguro que te lee los gestos, la mente, que sabe engañarte”. Ni siquiera en las apuestas deportivas hay un factor de ventaja. “Yo hacía la quiniela con mi padre. Me sabía las clasificaciones de los partidos de memoria, los goles a favor, los goles en contra, estadísticas, cómo estaban los jugadores en ese momento, la necesidad de los puntos... lo tenía totalmente dominado. Y nunca acertaba”. No se trata de saber.

## Un golpe de suerte

Pero en el juego se puede tener un golpe de suerte. “El azar te dice eso. Funciona en términos porcentuales: si lanzas una moneda 10 veces al aire te puede salir un 70% contra un 30%. Pero si la lanzas 100.000 veces, nunca te va a salir 70.000-30.000”. El porcentaje siempre va rondar el 50%. “Si la casa de apuestas juega con un 53% a favor ahí ya no hay manera de ganar con el azar. El azar puede ser en momentos puntuales, pero en el medio y largo plazo, mucho jugar te acaba pasando por encima”. El juego engancha porque suma la necesidad de ganar, al convencimiento de que el golpe de suerte está a punto de llegar. “Y también los golpes de mala suerte. Si tienes 48 golpes de suerte y 52 de mala suerte, significa que vas a perder 4. Y cuanto más lo hagas... El problema que tienen las casas de apuestas para la adicción es que es algo muy instantáneo... y también ganas: ganas, pierdes, pierdes, ganas... te da la sensación de que puedes ganar. Y las matemáticas lo que dicen es que cuanto más se juegue, acabas perdiendo”. Le preguntan si ha jugado en los casinos, si tiene una fórmula para ganar. “Y simplemente hay que saber cómo funcionan los números y ser prácticos”. Los chavales se hacen fotos con él cuando acaba sus charlas. “Si no creyera que algún mensaje llega, no lo haría”.



**EL JURADO DE ACES VALORÓ POSITIVAMENTE LA IMPLICACIÓN DE LA CIUDADANÍA**

# Ya es oficial: Getafe Ciudad Europea del Deporte 2022

POR RAQUEL GONZÁLEZ



**LA CIUDAD SE VOLCÓ CON LA CANDIDATURA DE GETAFE A SER CIUDAD EUROPEA DEL DEPORTE 2022.** Durante tres días vecinos y vecinas, pequeños y mayores, salieron a la calle con las zapatillas de deporte para demostrar por qué la ciudad merecía el título. “Las sensaciones son buenas”, aseguraban tanto la alcaldesa Sara Hernández, como el concejal de Deportes, Javi Santos. Y el premio llegó: ACES, organización encargada de la valoración, así lo atestiguó. 2022 será un gran año para el deporte en el municipio. ●



## ALHONDIGUERO ES EL HIT DE LAEME, UN GRUPO NACIDO DURANTE LA PANDEMIA

# “Somos gente de barrio”

POR RUTH HOLGADO



**Alhóndiguero es el título que eligieron para uno de sus temas.** “Es nuestro hit”, reconoce Christian Giralt, vocalista y el alma del grupo. Y es que fue en este barrio de Getafe donde se gestó esta formación musical nacida durante la pandemia gracias a la unión de tres amigos de infancia, amantes del rap, “al que se han ido incorporando músicos profesionales”. ¿Casualidad? A veces la magia existe. Mientras la calabaza se convierte en carroza LAEME trabaja duro para hacerse un hueco en el sector musical.

La elección del nombre del grupo fue sencilla: “LAEME, por la M de música. Cuando iniciamos este viaje sabíamos que queríamos movernos entre el pop y la rumba pero no estamos cerrados a que la música nos lleve a otras partes, a otros estilos”, explica Christian. “Él es el intenso del grupo”, bromea.

LAEME nació del aburrimiento del rap. Tanto Christian como el otro vocalista de la formación, Miguel Ángel Martín y su percusionista, Rubén González, amigos desde la infancia, “le pegamos al rap en muchas de sus modalidades. Pero nos cansamos. Llegó un parón y ahora hemos decidido reinventarnos. Durante el confinamiento, tras tres intentos fallidos para aprender a tocar la guitarra española, me dije, ahora o nunca”, recuerda Christian. Empecé a componer, a tocar mis primeros acordes y LAEME tomó forma en mi cabeza. A partir de ese momento me dediqué a fervientemente a comerles la cabeza y así nació el grupo”.

“Pronto nos dimos cuenta que necesitábamos músicos. Y una cosa llevó a la otra”. Ahora 8 personas conforman la banda: Guzmán es el bajista; Miguel, trompetista; Clara pianista y teclista y hace los coros; Paco, percusionista; León, guitarra eléctrica y acústica, más nosotros tres. Tenemos músicos por encima de nuestras posibilidades”. Ríen.

### A por el show

Como explica Rubén “tenemos un proyecto a largo plazo. Estamos generando materiales de calidad que nos permitan dar un *show* de una hora. Todavía estamos en la fase de composi-

ción, sacando nuevos temas y presentándolos en las redes sociales. 2021 es el año para asentar el grupo. Ya con un repertorio potente nos hemos propuesto en 2022 poder empezar a ofrecer conciertos”.

### Bar Meraki

Entre tanto los lanzamientos de sus trabajos son ya todo un acontecimiento en redes. “Somos nosotros mismos los que gestionamos los perfiles”. Solo hace falta darse un paseo por Instagram para constatar que en sus *stories* no les falta humor. Los videoclips de sus canciones son otro de sus puntos fuertes. Calidad visual, *made in Getafe* ya que no solo las plazas más emblemáticas del barrio de La Alhóndiga han sido los escenarios elegidos para grabar. “El bar Meraki, hoy desaparecido, fue durante mucho tiempo nuestra sede social y no podíamos dejar de grabar allí por eso les elegimos para filmar nuestro primer tema, *Pregúntame*, una canción de amor”. Tras rodar en Getafe eligieron Patones para su segundo tema, *Easy*. “Solo buscábamos un lugar bonito en Madrid para presentar a la banda. Y el sitio encanto tenía pero no pensamos que era poco accesible”, reconocen entre risas. “Sudamos subiendo cargados con nuestros instrumentos a la presa y nuestros rostros, también sufrieron en ese rodaje. Tuvimos que tocar el color del vídeo al editarlo porque algunos parecíamos cangrejos”.

Con *Alhóndiguero* volvieron a Getafe, al Parque de la Alhóndiga. “Queríamos haber rodado en una casa rica pero no encontramos ninguna a tiempo”. Y una vez más el Bar Meraki aparece de nuevo, esta vez porque una de sus dueñas y su marido son el matrimonio pijo. Otra anécdota. “La chica que iba a hacer de novia rica nos falló en el último momento, a las 8 de la mañana desperté a mi novia y le dije: vístete como si fueras a una boda de los 90 que te va a tocar actuar. Lo hicieron genial todos”. De momento este tema es el que más visualizaciones y descargas ha tenido en nuestros perfiles. Y es que como reconoce Christian hay veces que la magia existe. “Parece mentira que compusieramos este tema en 45 minutos en la terraza de mi casa con dos cervezas y una guitarra. Da la casualidad que la gente del movimiento junior del barrio, un colectivo juvenil de La Alhóndiga que se reúne en el antiguo centro cívico, ese día estaban en la puerta, yo vivo justo encima en el 4º piso. Cuando acabamos de cantar aplaudieron. Gritamos un poquito porque nos vinimos arriba”, confiesan entre risas.

El último tema que han lanzado se llama *Monstruo*. “Con esta canción pretendíamos visibilizar la salud mental. Yo sufro ansiedad y creo que no debe ser un tabú contarlo. Si te levantas cada día con ganas de morirte y vas al médico a pedir ayuda, con suerte te derivan con el psicólogo que te verá dentro de 8 meses. Eso no puede ser y hay que contarlo”. Miguel Ángel añade: “Sabíamos que este tema a lo mejor no funcionaba tan bien como otros, pero canciones así son necesarias”. ●



### ITES DENTAL

## Cercanía y seguridad al servicio del paciente

POR RUTH HOLGADO  
FOTOS: PABLO CABELLOS

**Tras la puerta de ITES Dental no solo hay una clínica acogedora y moderna,** sino también un equipo humano

y profesional que te hará sentir como en casa. Tras atravesar su umbral la aromaterapia te hará olvidar que estás en una clínica dental. Su cuidada decoración, luminosidad y amplitud también. Luego está Begoña Espadas, su gerente. Todo sonrisa, buen hacer y facilidades. “En ITES está toda mi experiencia profesional al servicio del paciente”, confiesa. Y es que para ella el 6 de septiembre, fecha de apertura de la clínica, un sueño se hizo realidad. Con experiencia en el sector desde 1998, “en esta clínica hemos querido volcar todo lo aprendido. Por ellos la elección del equipo de profesionales que trabajaría con nosotros era tan importante”.

“Apostamos por la odontología familiar y quería un equipo brillante y formado en su campo, pero también en el de la cercanía y la comunicación con los pacientes”. Y cree que lo han logrado. “Al menos nuestros pacientes así nos lo trasladan”. Profesionalidad, modernidad, precios de mercado, cercanía, seguridad, confort... son los adjetivos que pueden leerse en las reseñas con las que cuentan en su perfil de Google. “Parece que estamos gustando”, dice con una sonrisa Begoña. “Además contamos con la última tecnología. Invertimos en un TAC para que nuestros clientes no tengan que salir de la clínica a hacerse un estudio de radiodiagnóstico y quede todo centralizado aquí”.

Junto a Begoña lleva las riendas de ITES Dental también Andrea Anedda. “De ahí nuestro nombre: mitad Italia (de donde procede él), mitad España (de donde es ella)”. En su imagen corporativa una muela con forma de corazón en cuyo interior puede verse la cara de

una mujer mirando ligeramente hacia arriba. “Queríamos transmitir cercanía y seguridad”, explica él.

Implantología, tecnología 3D, estética y salud son las patas sobre las que “pretendemos crecer. De momento la parte relacionada con la salud bucodental es la que funciona al 100%. Una odontología orientada a las familias que es mínimamente invasiva”, explica Begoña.

### Clínica familiar y de barrio

ITES Dental se ha convertido en una clínica familiar, cercana y de barrio en el centro de la ciudad. “Trabajamos mucho la prevención de la salud bucal, trabajamos la técnica de cepillado con el paciente y ofrecemos revisiones cada 6 meses. No queremos que el paciente venga y salga con un listado de mil tratamientos pendientes, sino que entre y si llega con dolor se vaya sin él. Nuestro objetivo es que la experiencia de nuestros pacientes sea agradable”.

“Tenemos descuentos especiales de apertura, ahora un 10%, y también ofrecemos financiación sin intereses de todos los tratamientos”. Con un horario de apertura de 10 a 14 horas y de 16 a 20 horas de lunes a viernes “aunque atendemos también fuera de ese horario, al mediodía bajo reserva y sábados por la mañana, también contamos con un teléfono que atiende urgencias”. ●

### ITES Dental

C/ Toledo, 25.  
Getafe, Madrid.

Teléfono: 91 005 37 35

www.itesdental.es

Sección patrocinada por



ASÓCIATE Y COLABORA CON EL COMERCIO DEL BARRIO

Teléfonos: 916 953 325 | 619 763 044

E-mail: info@acoeg.org

envases

**60%**

más de envases reciclados\*  
\*Entre 2015 y 2020

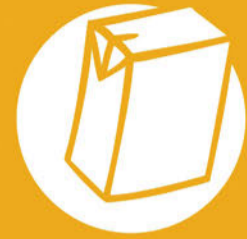

papel y cartón

Máximo galardón otorgado por Aspapel



Pajaritas Azules por la excelencia en el trabajo realizado

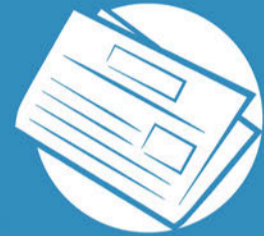

resto

**20%**

reducción del volumen de residuos gracias al buen trabajo de reciclaje de los vecinos



vidrio

**2.300 Tn**

de vidrio reciclado en 2020



orgánico

**87%**

de calidad del residuo orgánico para realizar compost, gracias a la apertura del 5º contenedor con tarjeta



Getafe es uno de los municipios que más separa y recicla en la Comunidad de Madrid, pero aún podemos mejorar

**Ayúdanos a superarnos.  
¡Súmate!**

Por una ciudad más sostenible.



Getafe es verde.