

Getafe.com Capital

GETAFE

Jueves
14 de octubre de 2021
Año XVII. Número 310
www.getafecapital.com

JAVIER AYALA, CANDIDATO A SECRETARIO GENERAL DEL PSOE DE MADRID

“En mi proyecto no sobra
ni un militante” **pág 8** ●



Getafe recupera los cuarteles del ACAR



1.200 viviendas y la ampliación de la Universidad. Ya se comienzan a dar los primeros pasos de un proyecto largamente perseguido, el de la recuperación de los cuarteles del ACAR para que la ciudad pueda seguir creciendo. **pág 5** ●



EL PUNTO DE ENCUENTRO FAMILIAR, ABOCADO AL CIERRE

La Comunidad de Madrid no ha dado respuesta al Ayuntamiento de Getafe para tratar de mantener el servicio que es competencia regional. **pág 6** ●

PROYECTO EPIU, UNA OPORTUNIDAD DE TRANSFORMAR LAS VIVIENDAS DE LAS MARGARITAS Y LA ALHÓNDIGA **pág 10** ●



DOLORES SANCHO:

“Nos jugábamos la cárcel por hablar de las pastillas anticonceptivas a las chicas de las fábricas”.

pág 12 ●



Proyectos de arquitectura
Vía pública · Viviendas
Edificaciones públicas

35 AÑOS

construyendo
TU CIUDAD



info: 91 682 43 84
c/ Ramón Rubial, 2 | 28904 Getafe (Madrid)

Sacapuntas



FOTONOTICIA

La imagen



MODA EN LA CALLE

Estábamos ávidos de calle, de reencontrarnos, de volver a reconocernos. ACOEG sacó a las plazas a uno de los sectores más castigados por la pandemia, el de la moda y la belleza, en una feria en la que se sucedieron desfiles, demostraciones y pruebas. Y el éxito fue abrumador. Poco a poco volvemos a la normalidad. ●

Misterios sin resolver

¿A ALGÚN PARTIDO SE LE HA HECHO ESPECIALMENTE CUESTA ARRIBA la vuelta a la presencialidad en los Plenos municipales? ¿Después de meses reclusos en casa y pidiendo liberalizar sectores por doquier, parece que ahora les venía mal pasar unas horas en el Salón de Plenos del Ayuntamiento y que preferían la comodidad de su sofá?

¿SE HAN PAGADO DURANTE AÑOS LAS CONSECUENCIAS DEL AFÁN DEL ANTERIOR REGIDOR popular de primar el diseño sobre la utilidad y la practicidad en sus proyectos? ¿Alguien se ha parado a pensar que hacer unas viviendas con cristales curvos y balcones

haciendo ondas es un problema más a la hora de conseguir materiales y ajustar costes?

¿HAY ALGUNA EXCONCEJALA SOCIALISTA QUE ESTÁ HACIENDO MÉRITOS para fichar por otra formación de izquierdas de cara a las elecciones municipales? ¿Estos giros de guión tienen algún sentido pensando en el futuro o solo se trata de revanchas?

¿LOS QUE SE LLENAN LA BOCA ACUSANDO A IMPUTADOS EN LAS FILAS CONTRARIAS han mirado en su bancada y piensan tomar medidas respecto a concejales que están próximos a sentarse en el banquillo? ●

Paradojas getafenses

LA PIEDRA DE SÍSIFO

La semana pasada asistimos al Pleno sobre el Estado del Municipio (lo de asistimos es un decir, esos plenos eternos invitan al absentismo hasta a los obligados); el guión se desarrolló sin sobresaltos según estaba establecido. La alcaldesa relató los logros y proyectos del Gobierno municipal y la oposición los criticó con mayor o menos acierto.

Resulta chocante la argumentación del portavoz del PP, Ch. González Pereira, que primero acusó a Sara Hernández de inacción absoluta, con pasividad y alevosía, para después afirmar, envuelto en solemnidad impostada, que el Gobierno solo imita las propuestas que ha hecho el PP. Y yo me pregunto: ¿las cacareadas propuestas del PP consisten en la inacción absoluta, con pasividad y alevosía? Bueno, si fuera así, algo habríamos avanzado, significaría que han roto la tradicional dinámica peperera de quedarse restos entre las uñas cada vez que manejan dinero.

Por cierto ¿existiendo una megaestructura de participación, donde deben confluir todas las demás, al menos en teoría, llamada Consejo Social de la Ciudad, es necesario el desfile, uno a uno, de todos los consejos sectoriales y demás estructuras constituidas, relatando su actividad y expectativas? Algunas horas de Pleno nos (se) hubieran ahorrado con el mismo resultado.

¿Qué decir de lo expresado por la alcaldesa? Continuidad y algún proyecto interesante, como el de rescatar los terrenos militares entre al Av. John Lennon y la Av. de

los Ángeles, unos nada desdeñables 220.000 metros cuadrados, donde irían viviendas públicas, en un alto porcentaje, de alquiler, equipamientos, un campus de la Universidad Carlos III y que permeabilizaría la salida directa del barrio de Juan de la Cierva, en una prolongación de la Av. de Aragón a la Av. John Lennon, que contribuiría a descongestionar algo el tráfico, dando más accesos y salidas a un barrio encorsetado por el flanco sur, por las instalaciones militares.

Se suponía que este Pleno, que supone de facto el paso de Ecuador del actual mandato y, con las actuales costumbres políticas, el inicio de una *larguísima* precampaña electoral, iba a ser de todo menos tedioso, pues no, parece que la oposición (aunque no es justo meter a todos en el mismo saco) ha asimilado de antemano su derrota, por mucho que el PP local, saque pecho por los anómalos resultados del 4 de mayo, que ellos mismos saben que no volverán a repetirse, viéndose abocados a una nueva victoria y consiguiente gobierno, por parte del PSOE, para un tercer mandato de Sara Hernández, quien, en cumplimiento de las normas estatutarias de su partido, sometió su tercera candidatura al criterio de la militancia, obteniendo un plácet que autoriza esa excepción cuando se está gobernando.

Nos abandona el calor de septiembre y, paulatinamente, vamos echando mano de prendas de abrigo. Cada estación tiene su encanto y el otoño se nos muestra con su particular belleza decadente. Aprovéchate de ella y sé feliz envolviéndote en su paz que invita a la reflexión. ●

edita

Editora: Raquel González
Directora: Raquel González
Redacción: Ruth Holgado
Diseño gráfico y maquetación: Aurora Moyano
Fotografía: Pablo Cabellos
Imprime: Rotomadrid
Distribuye: AnunciArte

Redacción: Teléfono: 601 423 034
E-mail: redaccion@getafecapital.com
Publicidad: Teléfono: 601 423 034
E-mail: publicidad@getafecapital.com
Depósito legal: M-11096-2012

Getafe Capital no se hace necesariamente solidario de las opiniones vertidas por sus colaboradores en los artículos firmados. Prohibida la reproducción por cualquier medio o soporte de los contenidos gráficos o escritos de esta publicación, en todo o en parte, ni aun citando la fuente sin permiso del editor.





RAQUEL GONZÁLEZ

100 AÑOS DEL PARTIDO COMUNISTA EN GETAFE

RUTH HOLGADO



Trabajadores de Construcciones Aeronáuticas en lucha por sus derechos.

El próximo 14 de noviembre el Partido Comunista de España (PCE) cumple 100 años. Y en la lucha “de ser profundamente iguales” también participaron cientos de getafenses a lo largo de todos estos años de historia. Hoy siguen haciéndolo. Esta Ruta pretende poner negro sobre blanco los principales hitos del Partido Comunista en Getafe. Y lo hacemos de la mano de Ángel Adeva.

Nos remontamos al 19 de julio de 1936. El 13 de Artillería se rebela contra la República y se alinea con las tropas del general Franco. “Eso fue considerado como un Golpe de Estado en Getafe”, narra Adeva. “El día 20 de julio se sofocó el levantamiento como consecuencia de la actuación de los artilleros del mismo cuartel y la decidida acción del pueblo de Getafe que asaltó el cuartel para reestablecer la República en el 13 de Artillería”. Entonces los cañones dispararon sobre la Base Aérea. “Existe un manuscrito del Partido Comunista de Getafe que hoy se conserva llamando a la sublevación popular”.

Ya durante la dictadura, en torno a 1945-46, destacó una figura entre los comunistas getafenses y ese fue *El Berenjena*. Francisco Gasco Santillán tenía 25 años y era tornero mecánico en Construcciones Aeronáuticas. Formó parte del grupo guerrillero antifranquista que incluso llegó a liderar. ¿Sabías que la guerrilla antifranquista llegó a fabricar bombas en Construcciones Aeronáuticas? Como explica Adeva “esta guerrilla fue la más importante de todo Madrid y hay que colocarla en el contexto europeo para saber que no eran una peculiaridad de aquí”. Llegaron a fabricar en torno a unos 30 artefactos explosivos. Se sabe que el ferrocarril del Mediodía, entre Getafe y Pinto, al paso de un tren de mercancías fue uno de los objetivos. La fecha fijada era la noche del 17 de marzo de 1946. A las 23 horas salieron de Getafe andando, en dirección a Pinto: Francisco Gasco, Casto Loarces y Juan José Vidal. Dejaron colocado el artefacto a la mitad del trayecto entre Getafe y Pinto, y regresaron sin saber el resultado del sabotaje. La bomba explotó al paso, no del mercancías, sino del tren-correo de Cartagena. De los efectos de la explosión no tenemos noticias “porque es sabido que este tipo de sucesos en la época no se publicaban”.

Movimiento Democrático de Mujeres

En 1965 el PCE creó el Movimiento Democrático de Mujeres. “Un hito importante porque fue considerada la prime-

ra organización feminista clandestina surgida en la mitad de la década”. Y Getafe fue pionero. “Surgió por el apoyo a los presos y a sus familiares en la lucha antifranquista y eso fue evolucionando hasta que nació la Asociación de Amas de Casa en el municipio. “Éramos las mujeres de los camaradas del PCE. Al principio nos reuníamos para apoyarles en la lucha pero poco a poco fuimos dándonos cuenta de que teníamos nuestras propias preocupaciones. Descubrimos por ejemplo que podíamos planificar nuestra maternidad. Dábamos charlas clandestinas en la Iglesia de San Sebastián para que las mujeres supieran que había una pastilla, la píldora anticonceptiva, que te podía recetar un médico amigo, con la que no quedar embarazada”, narra Dolores Sancho. El divorcio y el aborto serían temas que abordarían años después. “No te quiero contar lo que tuvimos que pelear de tejas para adentro del partido porque incluso los propios camaradas no querían abrir esos debates”.

En 1971 el asesinato de Pedro Patiño fue otro de los hitos importantes en la historia del partido. El homicidio cometido por un Guardia Civil contra este obrero de la cons-



Público asistente a un mitin de Santiago Carrillo en el estadio de fútbol de Las Margaritas.

trucción, mientras repartía octavillas que llamaban a participar en una huelga del sector para conseguir mejoras en sus derechos laborales, traspasó las fronteras españolas. “Estos hechos ayudaron, sobre todo a los países europeos, a comprender aún más lo que suponía la dictadura fascista en España”, explica Adeva.

Un Hospital y una Universidad

En 1986 el partido comunista en Getafe elaboró un programa que recogía que “Getafe necesitaba un Hospital y una Universidad para los hijos de los obreros”, recuerda Adeva. “Nos tacharon de locos por soñar con levantar una universidad en unos cuarteles militares. Incluso nuestros compañeros del PSOE”.

En aquellos años, el movimiento obrero en Getafe tuvo muchísima fuerza. No en vano, decenas de industrias se levantaban al sur de Madrid. Construcciones Aeronáuticas, Ericsson, Uralita, John Deere, Kelvinator, Intelsa, Metalina... “Indudablemente el PCE estaba ahí. En los comités de empresa, los sindicatos, el movimiento ciudadano... Dimos la cara en la clandestinidad por conseguir la democracia”. ●

EDITORIAL

a fin de cuentas

EL JUEGO DEL CALAMAR

Día sí, día también, vemos en las redes sociales con preocupación cómo Corrugados sigue escupiendo al aire partículas que (a falta de mediciones que lo confirmen) no parecen ser muy saludables; eso acompañado de un ruido infernal que está llevando a los vecinos al límite de la paciencia. Escucho las explicaciones y las peticiones de los vecinos; y también los argumentos del Ayuntamiento; y en ocasiones las justificaciones de la empresa. A quien no oigo, y es precisamente uno de los actores fundamentales, es a la Comunidad de Madrid. A veces me parece verles aplaudir desde su privilegiado escaño viendo como el resto participan en el juego del calamar.

Entiendo a los vecinos, su sufrimiento, su preocupación. Comprendo la frustración de quien se compró una casa cuando sobre la mesa estaba el compromiso de que esa factoría abandonara ese espacio y que quince años después sigue ahí. No sé si responsabilizar al actual ejecutivo de lo que prometieron y no pudieron cumplir sus antecesores es lo más práctico, o solo sirve para enfangar las relaciones. Me pregunto con cierta ingenuidad: ¿Quién tiene la capacidad de, o bien cerrar la fábrica, o bien hacer cumplir los criterios de la normativa medioambiental que le permite seguir operando? Y quizá me equivoque, pero creo que más allá de imponer sanciones puntuales, excede de la competencia municipal tomar decisiones más duras.

No sé si es posible la convivencia. Ni siquiera cumpliendo con todos los requerimientos que se le hagan Corrugados. No es una industria limpia, que pueda acotar su trabajo, que además aprovecha para incrementar su producción en las horas con los precios de la luz más bajos, justo cuando los vecinos tratan de descansar. Es la tormenta perfecta, en un momento en el que además, hay que mirar especialmente por el medioambiente y la salud.

Empatizo con los trabajadores, que pelean por su puesto de trabajo. Pero es imposible seguir manteniendo este pulso donde los que pierden son los vecinos que nada tienen que ganar y todo que perder.

Es hora de poner las cartas sobre la mesa, de que todos los actores se posicionen y remar en la misma dirección para solventar el problema. Creo que es el momento de olvidar viejas rencillas, de mirar al futuro y construirlo juntos. ¿Cuál es la solución? Hay que buscarla entre todos, porque la paciencia tiene un límite. Bien lo saben los vecinos afectados. El 22 de octubre salen a las calles. ●

EL AYUNTAMIENTO HA PEDIDO A LA COMUNIDAD MEDIDAS MÁS DURAS CONTRA LA INDUSTRIA

Los afectados por Corrugados salen en manifestación el 22 de octubre

POR R.G.



Con el lema '¡Corrugados nos ahoga!

La administración nos ignora', la Plataforma de Afectad@ por Corrugados ha organizado una manifestación el próximo 22 de octubre que saldrá a las 18.30 horas del barrio de Los Molinos hasta llegar a la Plaza de la Constitución donde, frente al Ayuntamiento, se leerá un manifiesto y "se denunciarán los olores, las emisiones y los ruidos con más ruido".

La situación es insostenible para los vecinos que a diario ven, escuchan y respiran los humos y los ruidos de la factoría. "Es inadmisibles que tanto el Ayuntamiento de Getafe como la Comunidad de Madrid estén permitiendo desde septiembre que Corrugados siga funcionando a 200 metros de viviendas y colegios pese a haber constatado incumplimientos "muy graves" que suponen la paralización inmediata de la actividad". El Ayuntamiento ha impuesto una multa a Corrugados por los ruidos producidos y desde la plataforma denuncian que "la fundición se niega a implantar el plan de minimización de ruido exigido por la justicia alegando que son obras 'innecesarias', según un informe presentado a la Consejería de Medioambiente y publicado en prensa".

Medidas más contundentes

A la convocatoria se suma la petición del Ayuntamiento de Getafe a la Comunidad de Madrid para que "tome

medidas más contundentes ante los incumplimientos reiterados de Corrugados". En concreto se ha solicitado, "además de conocer los expedientes ya abiertos a la empresa, que se restrinja la actual Autorización Ambiental Integrada (AAI) de la empresa, así como las acciones que va a tomar la Comunidad de Madrid como administración competente frente a estos incumplimientos", han señalado desde el Gobierno municipal.

La industria tiene caducada la AAI, y desde 2017 estaba obligada a afrontar un Plan de Minimización de Ruidos en un periodo de 3 años que no ha cumplido. "El Ayuntamiento de Getafe lleva años reclamando a la Consejería de Medioambiente, un control exhaustivo de la AAI de Corrugados". La propia Consejería reconoce que el estudio acústico presentado por la empresa con fecha 23 de julio refleja, para el periodo noche, "un incumplimiento de los valores de ruido en la fachada oeste, que es la que más afecta a la zona residencial".

Además, la Consejería también ha constatado que dentro del Plan de Minimización del Ruido tampoco se han realizado tres de las acciones: una pantalla acústica perimetral alrededor de la vibradora; una actuación sobre los muelles de chatarra cubiertos; y una pantalla acústica en el perímetro este.

El Ayuntamiento de Getafe abrió ex-

pediente sancionador a la empresa "en lo que respecta a la competencia municipal sobre los valores acústicos en zona residencial, tras una campaña de mediciones en viviendas que realizó el pasado mes de junio".

De forma paralela, el Ayuntamiento continúa realizando mediciones de control de la actividad de Corrugados. Actualmente se está realizando un nuevo estudio del impacto acústico en la zona residencial, así como otro en lo que respecta a los olores. Desde el pasado mes de septiembre, junto al colegio Jorge Guillén en Juan de la Cierva, se ha instalado una estación medidora exclusiva para medir las emisiones de Corrugados, que en las próximas semanas pasará al barrio de Los Molinos.

Podemos lo lleva a la Asamblea

Alejandra Jacinto, portavoz adjunta de Unidas Podemos en la Asamblea de Madrid también se ha comprometido con las vecinas y vecinas de Getafe "a trasladar a la Comunidad de Madrid, en concreto, a la comisión de Medio Ambiente, Agricultura y Vivienda, a la consejera Paloma Martín, las cuestiones necesarias para tratar de poner freno a este impacto negativo de la actividad de una empresa como Corrugados, que está soslayando el derecho de los vecinos y vecinas al medio ambiente y así como su derechos a la salud."

"Desde Podemos Comunidad de Madrid vamos a seguir apoyando las reclamaciones vecinales para frenar los altos niveles de contaminación que sufre la región. Se trata de la tercera industria más contaminante de Madrid es necesario invertir en un cambio de modelo industrial cero contaminante, no existen más opciones" ha afirmado Mónica Monterreal, secretaria de Transición Ecológica de la formación. ●

Primer bosque solar de la Comunidad en el Parque Regional del Sureste

POR R.G.

Getafe se prepara para acoger el primer bosque solar de la Comunidad de Madrid,

ubicado en el Parque Regional del Sureste. El proyecto, promovido por la empresa Dos Grados Capital, tendrá una capacidad instalada de 237,5 MWp se ins-

talará en una zona especialmente degradada del Parque Regional, entre el vertedero de Valdemingómez y la estación depuradora de Arroyo Culebro Cuenca Baja. El proyecto contempla asimismo la restauración y recuperación de la fauna y la flora del Parque Regio-

nal del Sureste en el marco de un proyecto piloto que se quiere ejecutar en colaboración tanto con los responsables del Parque como con el municipio de Getafe y el barrio de Perales del Río.

El proyecto supondrá una inversión estimada de más de 115 millones de euros y permitirá generar energía renovable de proximidad para los centros de consumo cercanos, equivalente al consumo anual de 138.000 hogares. Su cercanía al cinturón industrial de Madrid, posibilitará que la energía solar pro-

El proyecto de transformación empresarial Getafe Innova logra la financiación regional

POR R.G.

El proyecto Getafe Innova, del Ayuntamiento de Getafe,

ha logrado la financiación de la Comunidad de Madrid, para poner en marcha un plan de transformación del tejido empresarial de la ciudad a través de la transferencia de conocimiento a las empresas, el apoyo al lanzamiento de nuevas empresas de base tecnológica y el impulso al ecosistema de innovación.

Así lo ha anunciado la alcaldesa de Getafe, Sara Hernández, "es un orgullo poder decir que ya hemos recibido la autorización, que supone un fortalecimiento de todas las nuevas empresas de base tecnológica en Getafe".

Este proyecto tiene un presupuesto de 587.516 euros para dos años, financiado al 50% por Ayuntamiento y Comunidad. Como explica la

concejala de Desarrollo Económico, Gema Cáceres "esto supone un paso más para poner a Getafe a la cabeza del I+D a nivel nacional, este proyecto es una gran herramienta para canalizar todo ese potencial hacia las empresas, lo que revertirá en mayor empleo de calidad en la ciudad".

Se trata de un plan de actividad para apoyar al tejido empresarial e impulsar el aprovechamiento del conocimiento, en las diferentes etapas del proceso de generación y uso de la innovación tecnológica, para promover una transición rápida hacia un nuevo tejido empresarial en la ciudad de Getafe, más acorde con la economía del conocimiento y del talento, capaz de generar un mayor valor añadido y de responder a las demandas y retos actuales. ●

El Hospital cierra la campaña de vacunación del Covid con 182.561 dosis administradas

POR R.G.

El Hospital Universitario de Getafe ha administrado un total de 182.561 dosis

de la vacuna contra el Covid a población general, trabajadores sanitarios y usuarios de residencias socio sanitarias entre los meses de enero y septiembre. La vacuna administrada en mayor proporción (95,8%) ha sido la de Pfizer-BioNTech (174.920 dosis), seguida de las de Astra Zéneca (2.961 dosis), Janssen (2.445 dosis) y Moderna (2.235 dosis). El Hospital ha desplazado asimismo equipos de vacunación a 3 residencias socio sanitarias de la zona, en las que ha vacunando tanto a residentes como a los trabajadores de las mismas.

El dispositivo especial de la campaña de vacunación ha contado con un

total de 23 profesionales integrado por administrativos, enfermeras, técnicos en cuidados auxiliares de Enfermería (TCAE), celadores, técnicos de Farmacia y médico y farmacéutico de presencia constante en cada turno de vacunación (mañana y tarde).

La afluencia de ciudadanos al Salón de Actos del centro, en el que se ha ubicado el dispositivo, ha sido continua durante estos meses alcanzándose el mayor pico el pasado 15 de julio. Ese día se administraron en 12 horas un total de 2.435 dosis de vacunas contra el Covid-19. A partir de ahora se continúa solo con la vacunación de la tercera dosis para pacientes inmunodeprimidos, actividad que se realizará en grupos de 90/100 personas un día a la semana en el Área de Extracciones. ●

ducida llegue de forma más directa a una de las zonas de mayor consumo en España, convirtiéndose así en un referente de integración de las energías renovables con una gran urbe.

Adicionalmente, el bosque solar evitará anualmente la emisión de 92.000 toneladas de CO₂ a la atmósfera, equivalente a la emisión producida por 53.500 coches de combustión y creará en total más de 300 puestos de trabajo directos e indirectos.

Se trabajará conjuntamente con

las administraciones públicas para respetar los objetivos prioritarios y criterios de conservación del Parque Regional del Sureste, permitiendo la regeneración y restauración de enclaves degradados.

Igualmente, y en estrecha colaboración con las administraciones implicadas, se pretende revertir una parte de la riqueza que será generada por la instalación en planes de acción social que generen un impacto positivo tanto en el municipio de Getafe como en el barrio de Perales del Río. ●

Caen los datos de criminalidad un 11% respecto a antes de la pandemia

POR R.G.

El total de infracciones penales en Getafe ha caído casi un 11% respecto a 2019, el año previo a la pandemia del coronavirus que distorsiona los datos de 2020. Durante los primeros seis meses del año 2021, ha habido 3.933 infracciones penales, respecto a las 4.409 de 2019.

Especialmente relevante es la caída en un 60% de los delitos graves, menos graves y riñas tumultuarias. Los robos con fuerza en domicilios, establecimientos y otras instalaciones caen un 47,9%. De registrarse más de 200 en 2019 a apenas superar los 100 dos años después. Dentro de este ámbito los robos con fuerza en domicilios caen casi un 50%. También caen casi a la mitad las sustracciones de vehículos, con una reducción del 49,1%. ●

El personal sanitario recibe la medalla de oro de la ciudad

POR R.G.

El personal sanitario de Getafe recibió un emotivo homenaje por su gran trabajo durante la pandemia. Allí se aglutinaba un cúmulo de emociones que salía a borbotones en la entrega de cada Medalla de Oro, el máximo reconocimiento de la ciudad.

La alcaldesa de Getafe, Sara Hernández, expresaba la emoción al recordar que “han muerto decenas de miles de personas por una enfermedad de la que no sabíamos nada, por eso, porque no podemos olvidar sin más, desde el Ayuntamiento hemos querido reunirnos en este acto de homenaje, miraros a los ojos y deciros, de nuevo, que es un orgullo para esta ciudad contar con todos vosotros y vosotras, que representáis lo mejor de nuestra ciudad, personas cuya empatía y dedicación profesional nos protegieron en uno de los momentos más duros que una sociedad puede sufrir, una pandemia”.

La alcaldesa entregó las Medallas de Oro a 3 residencias de personas con discapacidad; 7 residencias de personas mayores; los 9 centros de salud de Getafe; el centro de especialidades, el centro del SUMMA 112, así como al Hospital Universitario. Además se pudo disfrutar de las actuaciones de la soprano doña Paloma Friedhoff. ●

SE DESARROLLARÁN 1.200 VIVIENDAS Y LA AMPLIACIÓN DE LA CARLOS III Getafe recuperará parte de los terrenos del ACAR

POR R.G.



Ya hay acuerdo con el Ministerio de Defensa y la Universidad Carlos III, para la adquisición por parte de la ciudad de 220.264 metros cuadrados

de superficie de los actuales terrenos del Acuartelamiento Aéreo de Getafe (ACAR). Estos terrenos incluyen 12 de los actuales edificios. “Como ya hicimos en su día con los

Perales trata de salir de su atasco

POR R.G.

A pesar de la apertura de la vía pecuaria, los problemas de salida en Perales del Río se siguen produciendo por las obras que se están realizando en la M-50. La Comunidad de Madrid no ha respondido a las peticiones del Ayuntamiento de Getafe, que ha puesto en marcha una solución transitoria facilitando la incorporación de los vecinos de Perales del Río a la glorietta del Paseo Rosales de forma directa. Policía Local y Guardia Civil gestionan este flujo de tráfico, pero reclaman que sea la Comunidad con

la aprobación de la viceconsejería de Transportes para que se incorporen elementos de tráfico contundentes (*new jerseys*) que ofrezcan mayor seguridad en la circulación. La petición del Ayuntamiento de Getafe, tal y como consensuó la alcaldesa en una reunión con representantes vecinales del barrio de Perales del Río, es que esta solución sea estable hasta la finalización de las obras de la M-50, así como que se aprueben revisiones periódicas por si fuera necesario tomar otras medidas adicionales.

La alcaldesa, Sara Hernández, ha querido agradecer la predisposición de la Delegación del Gobierno de Madrid, que sí ha colaborado inmediatamente con el Ayuntamiento y ha autorizado a la Guardia Civil a

cuarteles de artillería, vamos a recuperar estos terrenos para seguir mejorando la ciudad y también para ampliar la Universidad Carlos III. Este proyecto va a suponer una modernización y transformación definitiva para el futuro de Getafe”, adelantaba la alcaldesa, Sara Hernández, en el Pleno del Estado del Municipio.

Hernández ha adelantado que en estos terrenos que la ciudad gane al ACAR también se utilizarán para habilitar nuevas viviendas públicas, con una apuesta muy importante por la vivienda en alquiler, así como dotaciones sociales para la ciudad. Este nuevo barrio contará con 1.200 viviendas en lo que es un proyecto largamente perseguido por el Consistorio. En lo que respecta a la movilidad, este proyecto también supondrá conectar el barrio de Juan de la Cierva con la avenida John Lennon y la avenida Aragón. ●

colocación de conos que han permitido llevar a cabo esta medida hasta que la Comunidad de Madrid autorice la instalación de *new jerseys*. La alcaldesa ha recordado al viceconsejero las gestiones previas que viene realizando el Ayuntamiento de Getafe a este respecto, como la conversación telefónica que ambos mantuvieron pero que hasta el momento no ha supuesto ninguna acción por parte de la Comunidad de Madrid.

En la conversación que mantuvo la alcaldesa con el viceconsejero, también le recordó la necesidad de que la Comunidad licite con urgencia las obras de la rotonda de la M-301 que se habían comprometido a sacar para su construcción en 2022. ●

Rosa Regàs recibirá el premio José Luis Sampedro dentro de Getafe Negro

POR R.G.



Rosa Regàs, será la escritora que este año reciba el Premio José Luis Sampedro, que se entregará en el marco del Festival de Novela Policiaca Getafe Negro. Así lo decidió el jurado, y la alcaldesa de Getafe, Sara Hernández, fue la encargada de comunicárselo telefónicamente a

la escritora. Hernández ha afirmado que “es un orgullo incorporar a una mujer del talento de Rosa Regàs, al patrimonio de este premio”. El premio José Luis Sampedro fue instituido por Getafe Negro en 2009, y el propio Sampedro fue su primer receptor. Desde entonces se concede a autores que, como él, han acreditado en su trayectoria y dentro de cualquier género literario, un nivel de excelencia, innovación y originalidad sobresalientes, y también valores humanistas como el compromiso con su tiempo, la contribución al fomento de la cultura, la solidaridad entre las personas, la conformación de una

conciencia crítica y la defensa de las libertades y los derechos fundamentales.

Rosa Regàs recibirá el premio en el marco del Festival, que este año se celebrará del 25 al 31 de octubre. ●

Becas Enrédate con Getafe

El Ayuntamiento de Getafe a través de su delegación de Juventud, convoca un año más sus becas ‘Enrédate con Getafe 2021-22’ para estudiantes entre 14 y 20 años de cuarto de la ESO, primer curso de Bachillerato o Formación Profesional que quieran ser informadores de la Delegación de Juventud, en sus institutos. Se dota con 350 euros a cada corresponsal.

700 plantas de marihuana

La Policía Nacional ha desmantelado una plantación de marihuana en un chalet de la localidad, donde incautaron 700 plantas, un arma de fuego corta y casi 5.000 euros en metálico. La operación se desarrolló paralelamente en Villalbilla y Carabanchel, donde se incautaron otras 600 plantas. Se ha detenido a un total de nueve personas.

Cursos a distancia en ALEF

El Ayuntamiento de Getafe a través de la Agencia Local de Empleo y Formación, ALEF, amplía su oferta formativa con 24 cursos a distancia enfocados a reducir la brecha digital y ampliar las posibilidades de formación de mujeres y colectivos vulnerables. Los cursos se enmarcan en las áreas de digitalización e informática; atención al cliente y marketing; emprendimiento; imagen personal; y educación.

Homenaje a Manolo Espinar

El martes 26 de octubre, en el salón de actos del centro cívico del Sector III, se organizará un homenaje en memoria del fallecido Manolo Espinar. En el acto, además de otros invitados, participará el grupo Rojo Cancionero. ●

ASESORÍA EN GETAFE

NECESITA PERSONAL PARA EL DEPARTAMENTO LABORAL

Elaboración de Nóminas, Seguridad Social, altas y bajas trabajadores, etc... y conocimiento del manejo del programa A3NOM.

Contacta en el 91 681 11 86

Hay familias que esperan hasta diez meses

para tener acceso a las visitas supervisadas que se conciertan en el Punto de Encuentro Familiar de Getafe. Diez meses de desconexión entre progenitores y sus hijos que contribuyen a agravar los problemas subyacentes que han llevado a un juzgado a tener que optar por este sistema de visitas. Esas 50 familias que durante los fines de semana hacen uso del PEF para las visitas o como punto de entrega y recogida del menor, se quedarán a partir del 7 de diciembre sin este recurso, que el Ayuntamiento de Getafe venía prestando sin competencias desde hace 18 años. ¿La razón? La falta de respuesta del Gobierno regional de Isabel Díaz Ayuso. “Es una competencia especializada de la Comunidad de Madrid, que es la que debería estar manteniendo los puntos de encuentro”, explica Nieves Sevilla, concejala de Asuntos Sociales de Getafe.

Desde hace 18 años este servicio se presta a cargo de fondos municipales, exclusivamente, pero la nueva ley reguladora obliga a aumentar el personal y los días de servicio (actualmente se presta únicamente los fines de semana). “La nueva ley dice que los ayuntamientos podrán colaborar: pero colaborar no es ponerlo todo”. El servicio pasaría a costar tres veces más: 150.000 euros. “El contrato finaliza el 6 de diciembre. Hay que licitar el nuevo en base a la ley actual”. El problema no es solo económico sino también logístico. “El PEF comparte espacio con el Centro de Atención a las Familias, donde entre semana están los trabajadores de servicios sociales. Con esta ampliación de horarios y de días no cabemos todos y hay que comprar un nuevo local”. Incluso el nuevo espacio estaba ya apalabrado, pero el Ayuntamiento de Getafe decidió parar el expediente a la espera de la respuesta de la Comunidad de Madrid. “Nos han cambiado cinco o seis veces la reunión”, y ya son varios los consejeros regionales a los que les han planteado el problema. La próxima cita, el 14 de octubre. Pero las fechas son tan ajustadas que todo aboca al cierre del servicio el 7 de diciembre. Ya se ha comenzado a avisar a las familias y al juzgado para que no deriven más casos. “Si tenemos el compromiso de la Comunidad, inmediatamente sacamos el expediente del cajón y lo ponemos en marcha”, asegura Sevilla, que no pierde la esperanza.

Dieciocho años de historias

Detrás quedan dieciocho años de duro trabajo, que María Jesús Orantes, trabajadora social y coordinadora del servicio en el Ayuntamiento de Getafe, ha vivido



LA FALTA DE RESPUESTA DE LA COMUNIDAD DE MADRID OBLIGA AL CIERRE DE UN RECURSO QUE LLEVABA PRESTANDO EL AYUNTAMIENTO SIN COMPETENCIAS DESDE HACE 18 AÑOS

El Punto de Encuentro Familiar condenado al cierre

POR RAQUEL GONZÁLEZ

desde sus inicios. “Entonces no había muchos puntos de encuentro y fuimos de los primeros. Vimos que existía esa necesidad”. Un piso en el barrio de La Alhóndiga fue su primer emplazamiento. “Era muy acogedor, porque parecía que entrabas en una casa. Pero generaba muchas dificultades porque era un espacio que tenía poca seguridad”. La logística para organizar las visitas o las entregas de menores cuando además existen órdenes de alejamiento, era complicada. En 2015 se ubicaron en la situación actual en la Avenida de las Ciudades, promoviendo un espacio integral para las familias donde el fin de semana se ubicaba el PEF.

La sensación que se le queda a Orantes es de tristeza. “En ningún momento nos hubiéramos planteado cerrar el punto de encuentro o que este servicio no es necesario,

porque no es eso”. Pero el Ayuntamiento ya no puede asumir en solitario este coste. En la memoria se quedan cientos de personas que han pasado por ahí en un servicio que es muy difícil. “Encontrarte con niños que dicen que

no quieren pasar y tú tienes que conseguir que pasen porque hay una sentencia que dice que tienen que pasar”. Detrás historias siempre difíciles, en ocasiones que se pueden reconducir. “He estado en alguna intervención muy difícil,

especialmente difícil. Un caso en concreto a mí me marcó muchísimo: una historia muy difícil y muy

trágica”. Los detalles se los guarda para ella.

El punto se organiza al milímetro con las dos personas (ahora una trabajadora social y una psicóloga) que están allí. Vigilan el estado en el que llegan los progenitores no custodios a recoger al menor y están en permanente contacto con la Policía Local por si surge cualquier incidencia. Si es necesario, tienen una atención prioritaria.

Organizan las visitas para que el progenitor no custodio llegue antes y entonces se avisa a aquél que tiene que entregar al niño. El objetivo es que en ningún momento se crucen o se genere una situación de riesgo. Ahora, con la nueva legislación será necesario contar por ejemplo, con asesor jurídico o educadores sociales. Este servicio lo utilizan 50 familias de Getafe, con una amplia lista de espera en las visitas supervisadas, donde un profesional está presente en todo momento “vigilando que no haya un mensaje dañino al niño, ni una manipulación... hay padres o madres que llevan muchos tiempo sin ver a sus hijos y el motivo de ello es un conflicto brutal”. El objetivo es conseguir superar el conflicto y que la relación evolucione hasta pasar a otros niveles. “Hay casos que se enquistan y que se tiran muchos años en el punto de encuentro”, algo que también se va a limitar con la nueva legislación. Incluso se han dado casos de niños muy pequeños que no salen del PEF hasta que cumplen la mayoría de edad.

¿Qué pasará con las familias que tienen su referencia en el PEF de Getafe? Será el juzgado el que determine en cada caso dónde serán derivados los menores. El centro más cercano después de los cierres de Parla, Leganés y ahora Getafe, será el de Alcorcón-Móstoles. A no ser que la Comunidad decida mantenerlo. ●



HANA JALLOUL LLEVA EL PROBLEMA A LA ASAMBLEA DE MADRID

La portavoz socialista en la Asamblea de Madrid, Hana Jalloul visitó junto a la diputada regional getafense Cristina González y la alcaldesa de Getafe, Sara Hernández el Punto de Encuentro Familiar. “Es un tema que nos duele, pero no solo como socialistas, sino como personas. Es uno de los pocos puntos que hay en la Comunidad de Madrid y es básico

para que las familias puedan ver a sus hijos. La ley permite la ampliación del servicio, pero la Comunidad tiene que participar”. Llevó una proposición a la Asamblea para atajar este problema. “Pedimos que la Comunidad de Madrid ayude a que no haya padres que tengan que esperar 10 meses en lista de espera para ver a sus hijos porque aquí no hay ni espacio, ni profesionales suficientes. Me parece una crueldad”. “Si la Comunidad no escucha, el 6 de diciembre este punto de Encuentro cerrará sus puertas. Y tendrán que desplazarse a otros puntos, como Pinto o Móstoles”, lamenta Sara Hernández, que se se ha comprometido a buscar un nuevo espacio donde ubicar el servicio con los nuevos condicionantes, siempre que la Comunidad se corresponsabilice y financie el gasto en personal.



**ACAR
GETAFE**

GETAFE RECUPERA LOS TERRENOS DEL ACAR

UN NUEVO BARRIO PARA GETAFE

**CON VIVIENDAS DE ALQUILER
Y MÁS TERRENO PARA LA UNIVERSIDAD.**

UNA CIUDAD MODERNA Y DINÁMICA QUE CRECE.

EL GETAFE DEL FUTURO



JAVIER AYALA, CANDIDATO A LA SECRETARÍA GENERAL DEL PARTIDO SOCIALISTA DE MADRID

“El voto de cualquier cargo público del partido socialista vale igual que el de cualquier militante”

POR RAQUEL GONZÁLEZ
FOTOS: PABLO CABELLOS

DE LA MANO DE DOS ALCALDESAS SOCIALISTAS, Sara Hernández, de Getafe y Natalia de Andrés, de Alcorcón, Javier Ayala, también regidor en una ciudad del sur como Fuenlabrada, ha dado el paso y ha presentado su candidatura para liderar el Partido Socialista de Madrid. El próximo 23 de octubre los socialistas votan entre el proyecto de Ayala y el de Juan Lobato. Izquierda caliente o izquierda moderada; aparato o un proyecto municipalista; mochilas o no... el PSOE se juega su futuro en la Comunidad.



Tu candidatura presentó 2.500 avales, y la de tu rival se apresuró a asegurar que tenía 4.000. Ya estáis ambos inmersos en la carrera por el liderazgo del PSOE de Madrid. Los avales que hemos presentado son los que requieren nuestros estatutos, que son menos de 600 y al final es el número que hay que tener en cuenta. Me siento con la sensación de haber pasado las primeras primarias: hubo un momento en el que un sector del partido en Madrid intentó abortar esta candidatura mostrando apoyos institucionales que desde mi punto de vista no tienen ningún sentido en unas primarias en el que el voto de cualquier cargo público del partido socialista vale igual que el de cualquier militante.

¿La historia se repite? ¿El candidato del aparato contra el candidato de las bases?

No me atrevo a decir que sea el candidato del aparato, pero hasta hace un mes cuando me hablaban del aparato no sabía lo que era y ahora casi lo noto en mis carnes. Noto

determinado apoyo, determinado interés por algunos sectores de los notables del partido con respecto a la preferencia de que gane el proyecto del candidato contrario. Es cierto que mi mensaje es muy claro para la militancia, muy de partido y un mensaje que estoy convencido de que el día 23 veremos el resultado en las urnas.

¿Tener el apoyo del aparato es un plus o un hándicap?

Al final va en tu forma de plantear tu candidatura y tu proyecto. Y si vas con mochila o sin mochila. Mi candidatura va sin mochila, sin deudas; el otro candidato que explique si es así. Me llama mucho la atención el porqué de esa muestra de apoyo por parte de algunos cargos institucionales.

¿Cómo se gesta la candidatura de Ayala? ¿Cómo son esos primeros pasos de la mano de las alcaldesas de Getafe y de Alcorcón?

Inmediatamente después de las elecciones a la Comunidad de Madrid, tras el malísimo resultado que hemos obtenido el Partido Socialis-

ta, lo que hicimos las dos alcaldesas y yo fue contrastar y analizar para poner soluciones. Esta derrota fue muy dura para el Partido Socialista. Decidimos elaborar un documento que llamamos Rearmar el PSOE, precisamente para gobernar y ha derivado al final en una candidatura que es Sumar para gobernar. Producto de esa sensibilidad municipalista hemos visto que necesitamos un partido fuerte para poder enfrentarnos el 2023 y obtener unos buenos resultados. Estamos a tiempo. Ganamos en 2019, estamos en la mayor crisis del Partido Socialista y tenemos 2 años para remontar.

¿Tenías claro que ibas a ser tú la cabeza para la Secretaría General?

Hicimos un trabajo previo los tres alcaldes y alcaldesas y producto de esa reflexión, en determinado momento le dije a las compañeras que yo podía encabezar ese proyecto. Y quiero agradecer la confianza que depositaron para que pudiera ser la persona que representará un proyecto de partido, un proyecto nítidamente de izquierda, un proyecto

autónomo para Madrid. Me dicen que qué valentía por presentarme pero quiero destacar la valentía de las dos alcaldesas, porque cuando teníamos a todo el aparato en contra tomaron la opción de defender lo que creíamos.

¿En qué se diferencia el proyecto de Javier Ayala del que tiene Juan Lobato?

Hablo de un proyecto de partido, un proyecto colectivo. Mi intención, por ejemplo, es no presentarme a la Comunidad de Madrid. Si tras ser secretario general, inmediatamente quieres ser candidato, vas a someter al partido a una tensión personalista tan importante que creo que el partido no está preparado. Esa es una de las diferencias. Y otra es la ideológica. Yo hablo de un proyecto nítidamente de izquierdas y sin complejos. Si la otra candidatura habla de la izquierda templada yo hablo de la izquierda caliente. Tenemos que recuperar el voto de la izquierda que se ha ido a Más Madrid porque no hemos sido claros y nítidos en nuestros mensajes. Y desde la izquierda conquistar el centro. Y por último un

proyecto autónomo: si yo digo que voy sin mochilas lo digo con todas las consecuencias. Los socialistas de Madrid tenemos que decidir cuál es el proyecto que queremos para Madrid. Desde la lealtad, la coordinación y el trabajo conjunto pero creo que un partido socialista fuerte va a ser bueno para Madrid, para el PSOE de Madrid y para el presidente del Gobierno: cuando vengan las elecciones generales que tenga un soporte importante en Madrid, con un partido fuerte.

¿El PSOE ha dejado de ser la referencia de la izquierda?

Nos hemos desconectado en exceso de la realidad y tenemos que volver a conectar con los movimientos sociales, con los movimientos feministas, con los movimientos de los colectivos que defienden la sanidad pública... tenemos que volver a conectar. Los mejores resultados los obtenemos cuando la ciudadanía y esos colectivos se identifican con nuestro ideario, con la defensa de los valores socialistas. Tenemos que abrir las puertas del partido y

no: un partido de izquierdas.

¿Qué aporta el municipalismo?

Hay una reflexión evidente: un ciudadano de cualquier municipio donde gobernamos es capaz de coger la papeleta de Sara Hernández y no es capaz de coger la papeleta del PSOE para la Asamblea de Madrid. Algo hacemos bien los municipios y hay que ponerle el espejo a Ayuso y decirle que el modelo de los socialistas de Madrid es el modelo que defendemos en Alcalá de Henares, en Coslada, en San Fernando, en Fuenlabrada, en Leganés, en Móstoles, en Getafe... y decirle que aquí las condiciones de vida de la ciudadanía son mucho mejores que en aquellos municipios donde gobierna el Partido Popular.

Lobato ha asegurado que el proyecto de Ayala es el mismo que el de Sara Hernández o el de Tomás Gómez y que ha fracasado...

Intenta hablar de lo moderno y lo antiguo, intenta un aspecto de modernidad vinculado a la edad y no estoy para nada de acuerdo. Si alguien es antiguo en el Partido Socialista de Madrid es Juan Lobato que tiene una larga trayectoria en el partido, que ha tenido cargos orgánicos con algunos de estos secretarios generales. ¡Alguna responsabilidad también tendrá de cómo han venido desarrollándose las políticas en el Partido Socialista! Yo no hablo de moderno o antiguo: lo que hablo es de que hay que cambiar. No tengo una trayectoria grande en el Partido Socialista de Madrid; llevo 3 años y pico de alcalde y no tengo ni mochilas ni deudas. Mi proyecto significa más el cambio que el proyecto de Juan Lobato.

¿Sara Hernández te ha dado algún consejo?



GETAFE DESDE FUENLABRADA

¿Cómo se ve Getafe y el Gobierno de Sara Hernández desde Fuenlabrada?

Al igual que aquellos municipios que gobernamos desde el Partido Socialista, lo que se evidencia es que tienen una mayor protección social a la ciudadanía. Eso se ve, se nota que las ciudades progresan, que tienen una sensibilidad distinta. Los alcaldes socialistas nos encargamos mucho de trabajar el orgullo de ciudad. He tenido la oportunidad de ir bastante Getafe y la gente se siente orgullosa de su municipio.

¿Hace falta tender más puentes, por ejemplo entre ciudades hermanas como Fuenlabrada o Getafe?

Una de las cuestiones que quiero trabajar si soy secretario general del Partido Socialista es la comarcalización de la Comunidad. Tenemos que tener más interconexión entre determinadas ciudades: hablo del Sur porque nosotros somos del sur, pero podría ser el Corredor o el Norte o los pequeños pueblos que habría que sectorizarlos de alguna forma. La unión nos hace fuertes, sobre todo una unión con objetivos comunes. Tenemos que ser conscientes de que al final estamos gobernando sobre una cantidad muy grande de vecinos: cerca de dos millones de habitantes de la Comunidad de Madrid y eso tenemos que hacerlo valer frente a políticas de derecha como las que está realizando Díaz Ayuso.

Cada momento y cada persona tiene una situación distinta. Sara conoce bien el partido igual que Natalia De Andrés, pero no he recibido un consejo como tal.

En cualquier caso se anticipa un resultado ajustado. ¿Volviendo a la eterna división del partido en Madrid?

Las primarias son un instrumento del que nos hemos dotado los socialistas precisamente para que emerjan liderazgos, para engrandecer el partido y precisamente para poner el foco en el debate interno que hemos querido sacar a la ciudadanía. Yo no considero independientemente del resultado que el partido quede dividido. El día 24 habrá solo un partido socialista estoy seguro de eso.

¿Integrarás a Juan Lobato en tu proyecto?

Si gano contaré con todo el mundo. Mi candidatura se llama precisamente Sumar para gobernar: no me sobra ni un militante, ni una compañera, ni ningún cargo. Cuantos más seamos y cuanto más compartamos el proyecto, más facilidad tendremos de gobernar para transformar.

¿Que te hayas descartado como candidato para la Comunidad no es un hándicap, que la gente no pueda visualizar la cara visible para las próximas elecciones?

Para ganar las elecciones tenemos que tener un partido fuerte, un proyecto político claro y nítido y luego elegir al candidato o la candidata. Si soy secretario general trabajaré y defenderé en las primarias que haya que establecer que sean candidatas tanto a la Comunidad de Madrid como al Ayuntamiento de Madrid. Ya va tocando, y los liderazgos se eligen a través de primarias. ●

de las agrupaciones para que haya *feedback* entre los socialistas y esa sociedad que está esperando a un partido progresista, de gobier-

Sara Hernández optará a reeditar la Alcaldía en 2023



Sara Hernández es oficialmente la candidata del PSOE de Getafe

para las elecciones municipales de 2023, después de que lo haya aprobado la asamblea de militantes y la ejecutiva local. Hernández firmó en 2015 un Código Ético local, que su propia candidatura estableció entonces, por el cual se comprometía a ser candidata a la alcaldía durante dos legislaturas, con la posibilidad de ampliar dicho periodo si la asamblea de militantes así lo decidía, como ha sucedido.

La actual alcaldesa y secretaria general asegura que "es un honor seguir contando con el apoyo de mis compañeros y compañeras, con quienes comparto la ilusión de que esta siga siendo cada día una ciudad

mejor en la que vivir y echar raíces". Hernández señala que "estamos consiguiendo volver a poner a Getafe en el lugar que se merece, como centro estratégico de progreso y calidad de vida. Si bien aún quedan retos que afrontar para conseguirlo, estoy convencida que con el apoyo de mis compañeros y sobre todo de los y las getafenses, seremos capaces de dejar una huella imborrable de bienestar para nuestro futuro".

El domingo 28 de mayo de 2023 se celebrarán en Getafe las elecciones municipales. Tras los comicios de 2019 el PSOE de Getafe es el grupo municipal con mayor representación, con 11 concejales, doblando en ediles al PP, que fue el segundo partido más votado. ●

“Hay principios que es bueno contarlos”.

Ángel Fernández, gerente de la Empresa Municipal del Suelo y la Vivienda (EMSV), habla con pasión de un proyecto ilusionante, que puede marcar un antes y un después en Las Margaritas y La Alhóndiga. Dos barrios en los que ya se identificó la necesidad de rehabilitación y mejora. Es por eso que en 2018 se les incluyó como Áreas de Regeneración y Renovación Urbana (ARRU) que sobre todo incide en la accesibilidad del barrio. “Pero necesitábamos complementarlo con eficiencia energética”. Porque la pobreza energética es una realidad más allá de aquél que a quien le cortan la luz, “se predica también de los que no gastan por miedo a que les corten el suministro o por cultura: alguien que solamente enciende la calefacción cuando van sus nietos los fines de semana, o aquellos que tienen un gasto desmesurado para sus recursos, porque tienen unas malas condiciones arquitectónicas o simplemente un mal contrato con unos electrodomésticos desfasados”. Son gente invisible, que no va a los servicios sociales, pero que es necesario identificar para tratar de mejorar su situación.

Desde la EMSV, y con otros siete socios de la mano (UC3M, Universidad Politécnica, Asociación de Ciencias Ambientales, Fundación Naturgy, Khora Urban Thinkers, Cruz Roja Getafe y la Fundación Laboral de la Construcción) presentaron un proyecto de Acción Urbana Innovadora (UIA), una de las convocatorias europeas de ayudas más complicadas y difíciles de conseguir. De 22 proyectos, salieron elegidos dos, uno de ellos el de EPIU-Hogares Saludables. “Estamos hablando de ayudas que superan los 5 millones de euros y que suponen el 80% del proyecto”.

En estas iniciativas se busca experimentar e innovar, encontrar soluciones en este caso para la pobreza energética, que puedan ser extrapolables después a otros barrios, otros municipios e incluso otros países. De momento, están desarrollando el primer eje, que es la creación de una “unidad de inteligencia que ayude a identificar la pobreza energética”. Una herramienta tecnológica que gestiona masivamente datos para detectar situaciones de riesgo. Paralelamente se está trabajando en la creación de un servicio transversal, porque la pobreza energética es un problema que atañe no solo a vivienda, sino servicios sociales, educación, consumo, mujer, mayores.... “Tenemos que verlo desde todos los ángulos y tratarlo”. Y de ahí la creación de una Oficina de Hogares Saludables para cuya gestión ya se está formando el personal y que abrirá a finales de año en las insta-

ESTA INVESTIGACIÓN CUENTA CON 6,3 MILLONES DE EUROS PARA INVERTIR EN LAS MARGARITAS Y LA ALHÓNDIGA

EPIU-Hogares saludables: un proyecto para combatir la pobreza energética

POR RAQUEL GONZÁLEZ
FOTOS: PABLO CABELLOS



¿CÓMO MEJORAR LA CALIDAD DE VIDA DE LOS VECINOS DE LAS MARGARITAS Y LA ALHÓNDIGA? ¿Cómo destapar la pobreza energética oculta y dar soluciones a pequeña y gran escala a sus vecinos? A estas preguntas trata de responder el proyecto EPIU de Hogares Saludables, que con financiación europea investiga cómo combatir la pobreza energética en estos barrios. Un trabajo que les va a llevar a revestir edificios, cambiar ventanas, o buscar la mejor opción tarifaria para los vecinos. Sin coste. Desde la EMSV solo necesitan que les abran las puertas de las casas para recoger datos.

laciones de la EMSV. Se sumará a las dos oficinas de información que ya se han puesto en marcha en los centros cívicos de ambos barrios. Y se extenderá a los funcionarios y trabajadores públicos “para que también ellos puedan identificar casos posibles de pobreza energética y den esa información. De nada sirve que a alguien le arregles el edificio si no le has enseñado a pedir el bono social o que le arregles unas ventanas si no le has enseñado a cambiar los electrodomésticos por otros que consuman menos”. La

última pata del proyecto y la más vistosa, será la aplicación de soluciones a medida. “Estamos haciendo clasificaciones que nos permitan jugar mejor con esos paquetes: tener varios clusters para ver cuáles son las medidas más adecuadas en cada caso”.

Modelo replicable

Fernando González, arquitecto de la EMSV en el proyecto EPIU, resume en una frase lo que buscan: “Definir, diseñar, experimentar, medir y luego establecer un modelo

que sea replicable en otros sitios. Si el proyecto EPIU continúa después de 2023 lo puede hacer en otra localidad, con una herramienta que se pueda descargar. Las soluciones a medida pueden ir cambiando conforme va cambiando el mercado de la rehabilitación energética”. Porque este proyecto está vivo, cambia constantemente, necesita de la implicación ciudadana. “Tenemos puntos de información abiertos en los centros cívicos del barrio que ya están dando formación a todo ciudadano que se pasa por allí para preguntar por el proyecto”, cuenta Cristina Defez, también arquitecta en el proyecto. “Tenemos que estudiar los datos y adelantarnos a las necesidades de la gente y dar la solución más eficiente. Ese es el espíritu del proyecto”. “Descubrir la mejor forma de utilizar los recursos que tienes, minimizar la energía que necesitan las viviendas y los edificios para mantener unas condiciones de confort adecuadas y mejorar la eficiencia de los equipos que consumen esa energía”, complementa Fernando. Buscan la implicación ciudadana, porque necesitan medir la eficiencia de las soluciones a través de sensores que hay que instalar en las viviendas para medir la temperatura, humedad o calidad del aire.

Tuvieron problemas para realizar las encuestas por el recelo de la ciudadanía que además se agravó con la pandemia. Pero “todas las rehabilitaciones y todas las actuaciones que se plantean para el proyecto son gratuitas. Solo necesitamos que nos abran la puerta”. Un proyecto que cobra aún más sentido en estos tiempos en los que la factura energética se incrementa de forma exponencial. Aun así, pudieron realizar 700 encuestas y se llamó a la puerta de 4.800 viviendas en los dos barrios. “Ahora estamos con la Universidad Politécnica empezando a diseñar esas soluciones. La propuesta es llegar a intervenir en más de 200 viviendas, en edificios y en zonas públicas”, confirma Cristina. Las intervenciones serán en viviendas, edificios y zonas públicas. “La gente que vive cerca del Retiro tiene menos calor en verano porque toda esa superficie verde genera humedad y baja la temperatura”. El entorno importa, y un jardín puede mejorar una plaza.

Para final de año quieren empezar a sacar las convocatorias para implementar las medidas. “Al menos queremos realizar una rehabilitación integral en cada barrio y luego serán parciales: aislar la fachada que está más expuesta a viento, por ejemplo”. “Se va localizando a los beneficiarios y se van ofreciendo las soluciones conforme están disponibles e integradas dentro de ese programa”, confirma Fernando. “Llegaremos con el presupuesto hasta donde lleguemos”. En total son casi 6,3 millones de euros, de los que Europa adelanta 5 millones. “Ahora necesitamos curiosidad, que cualquier persona sin necesidad de sentirse pobre energético venga a vernos y pregunte por nuestro proyecto porque enseguida se va a dar cuenta que sería un posible beneficiario”. Las puertas de la EMSV están abiertas. ●

FOTONOTICIA



LA MINISTRA IONE BELARRA CONOCE EL PROYECTO EPIU

En su visita a Getafe para ver cómo se está trabajando en la Agenda 2030, la ministra Ione Belarra conoció también el proyecto EPIU Getafe. “Es imprescindible para hacer frente a los desafíos del futuro, como la emergencia climática o la desigualdad social, donde proyectos como EPIU son la mejor expresión de liderazgo de lo público. Vamos a seguir muy de cerca este proyecto contra la pobreza energética”, certificó la ministra. ●



Grupo municipal

PODEMOS
Getafe

ZBE

ZONA DE BAJAS EMISIONES

El Madrid Central que quería tumbar Almeida se recupera en Getafe para mejorar calidad del aire y garantizar la salud y seguridad de los vecinos y vecinas.

¡Aire limpio!

Getafe... ¿Central?



VEHÍCULOS MUNICIPALES Y DE LIMPIEZA

sin emisiones

- ✓ Adquisición de vehículos N2, N3 eléctricos o impulsados por hidrógeno de recogida de residuos y limpieza urbana.

Respirar nunca fue tan sano



PEATONES PRIMERO

Ampliar aceras, señalizar e iluminar espacios peatonales o vulnerables como colegios o parques es vital para garantizar la seguridad.

- + Inversión en el Camino Viejo de Toledo para favorecer el acceso peatonal a la estación de Getafe Sector III

OBRAS DE REMODELACIÓN, REHABILITACIÓN Y ACCESIBILIDAD

- ✓ C/Maestro Bretón
- ✓ C/ Estudiantes
- ✓ Paseo de la Estación
- ✓ Barrio Las Margaritas, fase III
- ✓ C/ San Sebastián
- ✓ C/ Sánchez Morate
- ✓ Av. Juan de la Cierva,

Será mejor que reduzca la velocidad



+ BICIS Y VMP

- COCHES

= MÁS VIDA

- ✓ Sendas ciclables de prioridad peatonal.
- ✓ Corredores ciclistas en zonas periurbanas (polígonos, municipios vecinos, centros universitarios, etc)
- ✓ Aparcabicis seguros.
- ✓ Ampliación de aceras
- ✓ Adecuación de vías para bicicletas y/o vehículos de movilidad personal.
- ✓ Calmado de tráfico

¿Coche? Me renta más el patinete



***Dentro del Plan de Recuperación, Transformación y Resiliencia**



DOLORES SANCHO NO SOLO ES LA VIUDA DE PEDRO PATIÑO SINO UNA PIONERA ACTIVISTA FEMINISTA Y UNA EXPERIMENTADA JURISTA JUBILADA HECHA A SÍ MISMA

“Las mujeres comunistas hicimos la revolución de tejas para abajo”

POR RUTH HOLGADO - FOTOS: PABLO CABELLOS

Dolores Sancho, viuda de Pedro Patiño.

1945. Dolores Sancho nació en El Escorial.

“A mi madre le entró *‘la tierna’* y quiso regresar a casa al saber que había quedado encinta estando en Francia con los maquis. Hasta allí llegó como enfermera voluntaria tras participar en la Batalla del Ebro”. El padre de la criatura, maestro, no retornó a Madrid con ella. “Embazada y soltera mi madre fue acogida por su familia que ya había perdido un hijo en la Guerra. Lo pasaron muy mal”.

Dolores creció sin padre “aunque unos poderes firmados por él le permitieron a mi madre inscribirme con su apellido”. El juez de paz admitió esos poderes para regular la paternidad pero no el casamiento entre ellos. “Durante años se cartearon hasta que un día mi madre decide presentarse en Francia, en la dirección que tenía de mi padre, sin avisar. Llama a la puerta y le abre una señora que dice ser su esposa. Con las mismas mi madre se da la media vuelta y regresa a Madrid”. Dolores es criada por sus abuelos mientras su madre trabaja en un hotel. “Yo estudiaba en un colegio de monjas al que iba andando cada día recorriendo los dos kilómetros y medio que separaban la escuela de mi casa y paralelamente escuchaba en el parte decir: “Gloria a Dios por los caídos por Dios y por España” y a mi abuela responder entre dientes: “Entre esos no está mi hijo”.

“En un momento dado le planteo a mi madre dejar los estudios o irme de monja a las misiones”, recuerda Dolores que no termina Bachillerato y comienza a trabajar primero en una fábrica de nailon y luego en un supermercado como cajera. “Es entonces cuando junto a mi amigo Benitín y su padre Benito que había estado preso en Cuelgamuros y vivía como un topo tras huir de allí comienzo a escuchar Radio Pirenaica”. Paralelamente Dolores acudía a misa todos los días antes de entrar a trabajar.

Hasta que una tarde de verano, “estábamos en la puerta de la casa a la sombra con los vecinos y por el camino aparece un señor que se me acerca y me dice: ‘Hola, soy tu padre’. Él ya había vuelto a España,

EL DESTINO NO SE LO PUSO FÁCIL A

DOLORES SANCHO. De familia de comunistas aunque educada en colegios de monjas, Sancho creció en El Escorial, lejos de su padre maestro, entre silencios y con la Radio Pirenaica de fondo. El primero de mayo de 1966 marcó un punto de inflexión en su vida. Fue en Barcelona. De allí dio el salto a París donde se alistó en el PCE y se enamoró de otro comunista. Era albañil. Nunca imaginó que le mataría un Guardia Civil de un tiro al poco de regresar a España mientras repartía octavillas para animar a los obreros a participar en una huelga de la construcción. Desde entonces luchó por sobrevivir y por sacar adelante a sus dos hijos. También porque se supiera la verdad. Y lo hizo ejerciendo el feminismo cuando “nos jugábamos la cárcel por hablar de las pastillas anticonceptivas a las chicas de las fábricas”. Una mujer con carácter y de acción que hoy a sus 76 años ha encontrado la paz en su casa, entre lecturas, puzzles y programas radiofónicos como música de fondo.



Las tablillas que los familiares de los presos políticos colgaban en los cubos en sus vistas al penal.



Imprentilla que usaban las camaradas del Movimiento Democrático de Mujeres.

desde Francia a Barcelona. Como era maestro vino a Madrid a arreglar los papeles para poder ejercer. Desde ese día me estuve cartearo con él y me ofreció irme a estudiar a Barcelona. Pasé allí el primero de mayo de 1966”. Fue un punto de inflexión para Dolores. “Salí convencida de que quería militar en PCE. Mi padre que había estado en el campo de concentración de Mauthausen y cuyos pulmones quedaron muy

afectados me dijo que de eso ni hablar. Me cogí la maleta y me planté en París donde mi madre estaba trabajando de interna”.

“Fui a Alianza Francesa, una especie de universidad en París, para que los extranjeros aprendieran francés. Comíamos allí por 3 francos y encontré trabajo para ayudar a las familias con sus hijos. Ganabas muy poco pero te daban la habitación. Busqué al partido. Me pidieron una

solicitud por escrito argumentando por qué quería entrar. Y ese papel llega a manos de Pedro Patiño, responsable de Juventud del PCE. Él hacía criba porque había mucho infiltrado. El 2 de junio del año siguiente nace nuestra hija”.

En un lapso muy corto de tiempo a Dolores le cambia la vida. “Pedro era 9 años mayor que yo y estaba ilegal allí. Cuando me quedo embarazada Pedro quiere volver a España. El partido nos dice que es mejor salir de París. Nos vamos a Grenoble, allí los Juegos Olímpicos (JJOO) iban a ser al año siguiente y como él era albañil encontró pronto trabajo. Él tenía que decir que acababa de pasar la frontera y pedir asilo político. Allí nació mi hija. Volví a quedarme embarazada y un año más, en 1967, nació mi hijo en El Escorial. Primero vine yo a Getafe, mandada por él, para consultar a su familia si era conveniente regresar ya que él había estado un año en el penal de Burgos y además tenía una petición de cárcel de 4 años pendiente. Sus tíos nos dicen que no vengamos. Vuelvo a Grenoble, se lo cuento y a pesar de eso, ya con los papeles en regla, decide regresar”. Se instalan en El Escorial, “en la casa de mi madre. Nace mi hijo y estando allí se produce el Estado de Excepción. A él le detienen y se pasa veintitantos días en la cárcel. Yo iba desde El Escorial a Madrid a verle en la Adeva. Cuando Pedro sale de la cárcel dice: ‘Si me han encarcelado sin hacer nada es hora de volver a militar’. Nos vamos a Getafe cogemos un piso en la calle Serranillos y a partir de ahí cada vez que había alguna huelga le detenían”.

Movimiento Democrático de Mujeres

Mientras tanto, Dolores en su llegada a Getafe comienza a participar en el Movimiento Democrático de Mujeres. “Apenas éramos 5 las que nos reuníamos”. Ellas mismas hacían sus octavillas en una imprentilla que aún hoy conserva. “La multicopista del partido siempre estaba ocupada. Las cosas de las mujeres eran menos importantes porque el enemigo era Franco. Lo que hacíamos lo

hacíamos rodeadas de muchachos. Pedro era muy feminista. Él se quedaba de vez en cuando con los niños cuando nos reuníamos las mujeres y los camaradas se enfadaban con él. Dábamos charlas a las chicas de las fábricas a riesgo de que nos metieran en la cárcel. Lo hacíamos de forma clandestina en la Iglesia de San Sebastián. Les contábamos que existía la píldora anticonceptiva y que podían tomársela porque los niños tenían que venir cuando una los quería. Ya mucho más tarde, muerto Pedro, planteamos que había que hablar del divorcio y del aborto. Hicimos la revolución de tejas para abajo. Todos éramos iguales pero de puertas para adentro quien lavaba y planchaba las camisas, quien iba a la cárcel a visitarlos cuando estaban presos y quienes se quedaban cuidando a sus hijos éramos nosotras”. Y empezaron a organizarse. Y llegaron los saltos. Como el que pro-





vida. En nuestra pancarta se podía leer: `Mujer lucha por tu liberación. Únete'. Con el subidón de adrenalina tras el salto caminaba sola para coger el autobús que me devolviera a Getafe y un Guardia Civil me paró y me puso un fusil en la barbilla. Yo no dije nada. Me dejó marchar. No tuve miedo. Por eso me emocioné tanto -y lo sigue haciendo- cuando el 8 de marzo de 2018 tuve que venirme para Getafe porque no podía andar de la cantidad de mujeres y chicas jóvenes que llenaron Madrid bajo la bandera del feminismo”.

Dolores todavía conserva las tablillas de contrachapado que colocaban los familiares de los presos políticos en los cubos que llevaban en sus visitas al penal. En los cubos metíamos comida y ropa limpia para ellos. Es-

de 1971 “llamaron al despacho de abogados en el que trabajaba por las tardes para comunicarnos que habían matado a mi marido. Me costó sobrevivir. Me costó volver a acostarme con otro hombre”.

Esa mañana Dolores y Pedro no se

Cómo todavía en *shock* pude verle ya muerto y cómo comprobé que su torso estaba limpio. No se revolvió. Le dispararon por la espalda. El partido me ofreció salir de España para contar las barbaridades que sucedían bajo el régimen de Franco,

“ NOS JUGÁBAMOS LA CÁRCEL POR HABLAR DE LAS PASTILLAS ANTICONCEPTIVAS A LAS CHICAS DE LAS FÁBRICAS ”

despidieron de forma especial. Él salió con otros dos a repartir octavillas que invitaban a los obreros a participar en la huelga de la construcción. El objetivo: conseguir mejores condiciones laborales y de salario. En Leganés una patrulla de la Guardia

pero tuve la lucidez suficiente para decir que no. Aquellas Navidades mi madre y yo tuvimos que esforzarnos para que todo pareciera normal. Paz tenía 4 años y mi hijo Sergio, 3. Continué trabajando en el despacho de abogados de la calle Cruz junto a

“ SIN LA LEY DE MEMORIA HISTÓRICA HABRÍA QUE SEGUIR ESCUCHANDO QUE LA DEMOCRACIA LA TRAJO EL REY: NO, PERDONA, LA TRAJO MI MARIDO QUE ESTÁ ENTERRADO ”

Dolores Sancho acumula en una caja decenas de recortes de periódicos nacionales e internacionales que recogen el homicidio de su marido, Pedro Patiño, a manos de un Guardia Civil en 1971. También los panfletos de la época que generaba el PCE. Y la autopsia que consiguió no hace tantos años y que ratificó lo que ella siempre defendió: que Pedro no se revolvió. “Es mi vida”. Allí no solo guarda las tablillas identificativas que colocaban en los cubos los familiares de los presos políticos en sus visitas al penal, sino también una pequeña imprentilla de sus años de activismo feminista. Hay fotos de sus saltos en el centro de Madrid, de decenas de manifestaciones en las que no faltaba su presencia en las cabeceras... “Me permitieron seguir viva”. Por eso para Dolores la aprobación y aplicación de la Ley de Memoria histórica “es importantísima. Porque si no, hay que escuchar que el Rey nos trajo la democracia: No perdona, mi marido trajo la democracia y está enterrado. La democracia no cayó del cielo, ha habido que pasar mucho, nos jugábamos la cárcel por reunimos con unas chicas para hablar de la píldora anticonceptiva, eso si conseguías que te la recetara un médico amigo. Estoy un poco harta de los que argumentan que hay que dejarlo pasar. Se nota que ellos no tienen ningún familiar enterrado en las cunetas. Soy atea pero creo que todos tienen derecho, si así lo desean, a saber dónde están enterrados sus muertos para llevarles unas flores cuando lo necesiten”.



En primera fila con bufanda al cuello Dolores Sancho en una manifestación feminista.

tagonizaron 100 mujeres, “no más”, en la calle Goya en 1976. No era una manifestación, era un salto. Cortamos el tráfico agarradas del brazo hasta que llegó la Guardia Civil. Ya no luchábamos por el precio del transporte o por la carestía de la

cribían a boli el nombre del preso, el pasillo y la celda en la que se hallaba y luego nos devolvían el cubo vacío o con la ropa sucia. Entre visitas a la cárcel y reuniones clandestinas los hijos de Dolores y Pedro iban creciendo hasta que el 13 de septiembre

Civil les dio el alto como tantas otras veces. Un disparo de fusil que le entró por la espalda le mató casi en el acto. A Dolores le llevó años conseguir la autopsia. “Me convierto en una especie de mitin parlante. Iba a todos lados a contar lo sucedido.

Manuel Carmena. Iba por las mañanas y por las tardes también. Fue mi tabla de salvación. Yo era la administradora. Llegamos a ser 33 personas en la empresa. Nos especializamos en conflictos laborales del sector de la Construcción y el Transporte.

Aprendí mucho. Y decidí estudiar Derecho”. Entre tanto Dolores seguía participando activamente en el movimiento feminista. “Estábamos organizadas por barrios. Cuando salíamos a alguna acción llevábamos unas bragas de repuesto en el bolso por si nos detenían y teníamos que pasar varios días en los calabozos. Pensaba que tenía que luchar por una sociedad diferente. No quería que mis hijos vivieran en el silencio y en el miedo que viví yo”.

Y nació la Dolores jurista. La que estudió pasados los 40 a distancia. La que obtuvo el título y se convirtió en oficiala ya en democracia. La que denunció sobornos en plaza Castilla a tramitadores de embargos y agentes. La que se marchó a Melilla a aplicar la Ley de extranjería “a los musulmanes que llevaban viviendo allí 500 años”. Siempre de la mano de Manuela Carmena la jueza decana de los Juzgados de Plaza Castilla que confió en ella para sacar todos los papeles de los cajones “y tirarlos al suelo literalmente”. La que trabajó diez años de juzgado en juzgado en el País Vasco. La que estuvo en la Audiencia Provincial. Una mujer que nada más jubilarse el 7 de mayo de 2015 dijo sí a la llamada de Manuela Carmena, alcaldesa de Madrid, tras varias negativas, con el objetivo de “barrer Madrid”. Y lo hizo haciéndose cargo como asesora de Marta Higuera, primera teniente de alcalde del Ayuntamiento de Madrid entre junio de 2015 y junio de 2019, de los lanzamientos que se producían en la capital. Donde había un desahucio allí estaba yo al habla con la Plataforma de Afectados por la Hipoteca (PAH), los bancos y en busca de soluciones”.

Hoy, a sus 76 años, Dolores disfruta en su hogar getafeño en el centro de la ciudad de un merecido descanso. “Mis días transcurren entre lecturas, radio, puzles... Empecé a trabajar con 14 años. Creo que ya he cumplido con la sociedad. Y aunque participo en los encuentros de mayores, no me ilusiona. A mí las reuniones me aburren, lo mío es la acción”.

¿TODAVÍA NO ESCUCHAS?

Getafe Radio

¡Somos la radio de los getafenses!
Descarga nuestra APP en la tienda de tu móvil
o visita nuestra web

www.getaferadio.com



Getafe programa decenas de actividades deportivas y apuesta por convertirse en Ciudad Europea del Deporte 2022

POR RUTH HOLGADO

Getafe acaba de entrar en la última fase de elección para convertirse en Ciudad Europea del Deporte 2022.

Para lograrlo y demostrar que los getafenses apoyan la candidatura con su espíritu deportivo y saludable desde la Delegación de Deportes han programado decenas de actividades que se desarrollarán del 18 al 20 de octubre tanto en la calle como en los centros deportivos. “La Comisión Evaluadora de la European Capitals and Cities of Sport Federation,

tará el informe de la candidatura en una reunión en el Espacio Mercado, por parte de la alcaldesa de Getafe y el concejal de Deportes.

Voluntarios

Con el objetivo de hacer partícipe a la ciudadanía de Getafe de este gran evento que supondrá la Ciudad Europea del Deporte, la Delegación de Deportes ha abierto la posibilidad de que vecinos participen en la organización de los diferentes eventos como voluntarios.

ciones que organiza el Ayuntamiento de Getafe. A eso hay que sumar el uso de las instalaciones deportivas que se alquilan por parte de los equipos o individualmente, 46.954 vecinos y vecinas por temporada.

En cuanto a programas deportivos municipales, está la Oferta Física de Adultos, con 20 modalidades de actividad física; 166 clases y 4.982 plazas ofertadas. Las Escuelas Deportivas, con 29 modalidades deportivas y de actividad física; 206 clases y 4.423 plazas ofertadas. La



La alcaldesa y el concejal de Deportes llegan meses traslándole a los deportistas locales la candidatura de Getafe a Ciudad Europea del Deporte 2022.

ACES Europa, acudirá a estas citas para evaluar la candidatura”, explican desde el Consistorio.

La Delegación de Deportes ha preparado un extenso programa de visitas para exponer en vivo la apuesta de Getafe en torno al deporte. Así, el día el día 18 por la tarde se celebrará el ‘Sport Street Day’ en torno a General Palacio y la calle Madrid, con demostraciones deportivas por parte de clubes de la ciudad. Al mismo tiempo en Getafe Central se podrá disfrutar de clases de zumba, así como exhibiciones de danza urbana, baile o la actuación del Coro sin Barreras.

El día 19 se visitarán tanto espacios al aire libre como las instalaciones donde se concentra la mayor parte de las actividades deportivas de la ciudad, y donde participarán además de la Oferta Física de Adultos, también grupos de envejecimiento activo de la Delegación de Mayores. Además se visitará el proyecto de integración social en el deporte del colegio Jorge Guillén. Ya por la tarde se celebrará un gran desfile de las 30 Escuelas Deportivas de Getafe que cuentan con cerca de 5.000 participantes. Como colofón, el día 20 se presen-

La alcaldesa de Getafe, Sara Hernández, ha animado a todos los vecinos a “apoyar la candidatura participando de forma activa en las actividades durante estos días. Vamos a conseguir el objetivo porque en Getafe solo en los programas municipales de deportes ya participan más de 90.000 personas”.

Candidatura de Getafe

Getafe es la candidata oficial de la Comunidad de Madrid a Ciudad Europea del Deporte 2022. ACES Europa tiene en cuenta los datos



Geti es la mascota de la candidatura, una idea inspirada en el dibujo de Adrián Valdaracete, alumno del CEIP Julio Cortázar, ganador del concurso en el que participaron los escolares del municipio.

de práctica deportiva así como los de las instalaciones del municipio. 91.780 personas hacen deporte a través de los programas y competi-

Campaña de Natación de Invierno, con 8 modalidades y 2.270 plazas ofertadas; la Campaña de Natación de Verano, con 8 modalidades y 2.700 plazas ofertadas. El programa Deporte y Salud que cuenta con 40 plazas; las piscinas de verano, que cuentan con 54.642 usuarios. También se han puesto en marcha programas específicos postconfinamiento, con 6 modalidades en 30 clases de cara al verano, en la que pueden participar 300 personas. El Deporte al Aire Libre es otro programa, que ofrece 5 modalidades, con 123 clases y 2.425 plazas ofertadas. En materia de competiciones locales, hay más de 20 modalidades deportivas diferentes con más de 20.000 participantes

En lo referente a las instalaciones deportivas del municipio, ACES Europa ha valorado tanto la actualización como el mantenimiento de las mismas, así como las que están proyectadas, así como la apuesta por ocupar espacios en plazas y parques para el ocio deportivo, donde se realizan actividades como las del programa Mujer Activa, para mujeres operadas de cáncer de mama, otras de la Oferta Física de Adultos y el programa Deporte Salud. ●

LAS CLAVES DE LA REVOLUCIÓN DE LOS CLAVELES DE JOSÉ VALENTÍN YA ESTÁ DISPONIBLE EN LAS LIBRERÍAS

“Este libro puede servirnos como elemento de reflexión hoy”

POR RUTH HOLGADO



Fue en 1999 cuando por trabajo José Valentín aterrizó en Lisboa.

“Los 4 años que pasé allí me llevaron a empaparme de la cultura lusa”. En cierta forma, se puede decir que fue entonces cuando se gestó el libro que hoy ha visto la luz bajo el título *Las claves de la Revolución de los claveles*. Al regresar a España Valentín detectó “que teníamos cierto desconocimiento de lo que pasó en el país vecino y me empezó a apeteecer escribir un libro didáctico, que no le descubrirá nada nuevo a los historiadores, pero sí le servirá al público general como un elemento de reflexión hoy”.

Valentín ahonda en este libro en la Revolución de los Claveles. ¿Por qué se produjo? ¿Cuáles fueron los elementos que la posibilitaron? ¿Qué pasó después? La llegada de la democracia, las colonias, la histórica división de los partidos de izquierda, la visión europea, el papel de EEUU, la toma del campo y de las fábricas, el papel de la Iglesia... “Siempre tuve claro que tenía que hacer especial hincapié en la Guerra Colonial. Fue terrible. Escuché a un historiador contar que cuando fue la Revolución (él tenía 15 años y vivía en Lisboa) su padre le llevó a un partido de fútbol y le impresionó que hubiera dos filas llenas de mutilados de Guerra alrededor del campo. Por eso acabar con la Guerra Colonial fue uno de los objetivos primeros de la Revolución”. El autor divide el libro en dos partes:

“La primera es cronológica y genera ciertos paralelismos entre la historia de Portugal y la española y la segunda, pone el foco en personajes clave de la Revolución”, explica el autor. “Además he querido dedicar un capítulo a cómo influyó la Revolución de los Claveles en la Transición española y en el papel que jugó el PSOE”.

Vecinos y desconocidos

José Valentín ha consultado multitud de fuentes documentales para dar forma a este libro, muchas de ellas en portugués. “Hemos tenido una historia muy común. Es curioso como los portugueses tienen la sensación de que les queremos invadir cuando yo desde aquí lo que veo es que España vive a espaldas de Portugal, vamos que mira poco para allá, solo hay que ver la nula cobertura de la Liga de fútbol portuguesa”.

“Para mí, escribir este libro ha sido una forma de recuperar una época que para los portugueses fue un momento crucial aunque hoy, desde la distancia, el sentir general sea ver a los políticos como unos corruptos y unos chorizos, como pasa en España. Ciertamente, que en Portugal la Constitución se ha ido modificando, “se han hecho más de 40 cambios institucionales” sobre todo para desmontar todas las introducciones que se hicieron con respecto a los trabajadores. No hay que olvidar que allí se nacionalizaron todos los bancos”. ●

Plaza de la Constitución
ACTIVIDADES

Caseta Nº 2
LA RUBIA DE GETAFE

DEGUSTACIÓN DE CERVEZA

Caseta Nº 10
TU FLORISTERÍA EN CASA

TALLER DE CÓMO HACER RAMOS DE FLORES EN 5 PASOS MUY SENCILLOS
hasta completar aforo

Domingo 17 / 12h. - 13h. - 17h.

Caseta Nº 11
NATURACA

TALLER DE BOMBAS DE SEMILLAS
hasta completar aforo

Sábado 16 / 11h. a 12.00h.
Domingo 17 / 11h. a 12h.

Caseta Nº 12
KOLDO GARMENDIA VINOS Y +

DEGUSTACIÓN DE VINOS, VERMUTS, TORREZNOS DE SORIA Y +

Caseta Nº 13
EL RINCÓN DE EMMA

TALLERES CREATIVOS
hasta completar aforo

Viernes 15 / 17h.
Talleres de tarjetas de Navidad

Sábado 16 / 11h.
Talleres de bolas de Navidad

Domingo 17 / 11h.
Talleres de bolas de Navidad

Jueves 14 y Sábado 15 / 17h.
Demostraciones de manualidades

PASACALLES / MÚSICA
para grandes y pequeños

Sábado 16 / 18h.

ANIMACIÓN, TALLERES Y JUEGOS

Ven a divertirte con nosotros
Domingo 17 / de 11h. a 13.30h.

ESTABLECIMIENTOS PARTICIPANTES



EL COMERCIO DE PROXIMIDAD

Plaza de la Constitución
14, 15, 16 y 17 de octubre

comercia
GETAFE



agenda cultural

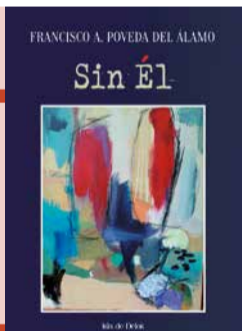

LITERATURA
Presentación del libro Sin él, de Paco Poveda
Jueves, 14 de octubre. 19:00 horas
Espacio Mercado
Entrada libre



HUMOR
El show de Darío Mares. Monólogo.
Viernes, 15 de octubre. 20:00 horas
Espacio Mercado
Entrada: 6 euros



MÚSICA
Concierto Danza entre continentes
Viernes, 15 de octubre. 19:00 horas
Teatro García Lorca
Entrada con invitación



TEATRO
Maestróssimo de Illana
Sábado, 16 de octubre. 19:00 horas.
Teatro Federico García Lorca
Entrada: 18 euros



PINTURA
Exposición Stanislaw Lem. Vacío perfecto. La Carpa Creadores de Getafe
Del 16 al 31 de octubre. Horario: De Lunes a viernes de 10:00 a 14:00 horas y de 17:00 a 20:30 horas
Sala de exposiciones Lorenzo Vaquero
Entrada libre

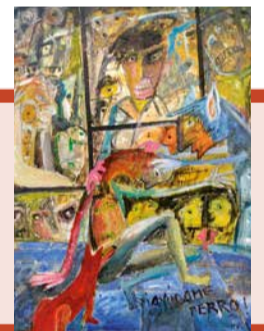

PINTURA
Exposición Crimen y castigo en las Bellas Artes. La Carpa Creadores de Getafe
Del 16 al 31 de octubre. Horario: De Lunes a sábado de 10:00 a 14:00 horas y de 17:30 a 20:30 horas. Domingos: De 10:00 a 14:00 horas
Espacio Mercado
Entrada Libre



TEATRO
Nueva York en un poeta con Alberto Sanjuan
Domingo, 17 de octubre. 19:00 horas
Teatro García Lorca
Entrada: 10 euros



MÚSICA
Concierto de Myriam Latrece
Viernes, 22 de octubre. 21:00 horas
Espacio Mercado
Entrada: 6 euros



MÚSICA
Concierto flamenco homenaje a Eloy Cortés
Viernes, 22 de octubre. 20:00 horas
Teatro García Lorca
Entrada con invitación



PINTURA
Arteactivo. Conferencia Crimen sin castigo en la Artes plásticas
Viernes, 22 octubre. 18:00 horas
Espacio Mercado
Entrada libre



MÚSICA
Concierto Un nuevo comienzo. Orquesta Sinfónica Ciudad de Getafe
23 de octubre. 20:00 horas
Teatro Federico García Lorca
Entrada: 12 euros



TEATRO Y DANZA
Beethoven # para Elisa
Domingo, 24 de octubre. 19:00 horas
Teatro Federico García Lorca
Entrada: 8 euros

Compra en tu barrio

DEPOSITA TU TICKET EN LA URNA
SÁBADO
3 PREMIOS
100€
MÁS INFORMACIÓN EN TU COMERCIO
Y PARTICIPA EN EL SORTEO

LLÉVATE
sólo con tu ticket de compra **100€**

**FECHAS Y LOCALIZACIÓN DE SORTEOS
URNAS DE 10 A 13H Y SORTEO A LAS 13H**

16 DE OCTUBRE	23 DE OCTUBRE	6 DE NOVIEMBRE	13 DE NOVIEMBRE	20 DE NOVIEMBRE	27 DE NOVIEMBRE
Frente al Centro Comercial EL CARMEN (Perales del Río)	Frente al Centro Cívico EL BERCIAL	Plaza Tirso de Molina LA ALHÓNDIGA Y SECTOR III	C/ Rigoberta Menchú esq. María Montessori LAS MARGARITAS Y GETAFE NORTE	Plaza Barcelona JUAN DE LA CIERVA	Plaza de la Constitución GETAFE CENTRO



ORGANIZA
acoeg getafe
ASOCIACIÓN DE COMERCIANTES Y EMPRESARIOS

BASES DEL SORTEO EN
www.acoeg.org
f Acoegetafe t ACDEgetafe

PATROCINA Y COLABORA

GETAFE AYUNTAMIENTO
Empresa Municipal **GETAFE INICIATIVAS**

GISA
GETAFE