



## ACTUALIDAD

p3



Accidente laboral en LYMA

La ciudad se viste de luto por el fallecimiento de Soraya

## ENCUESTA ELECTORAL MARZO 2015

# Todo en el aire

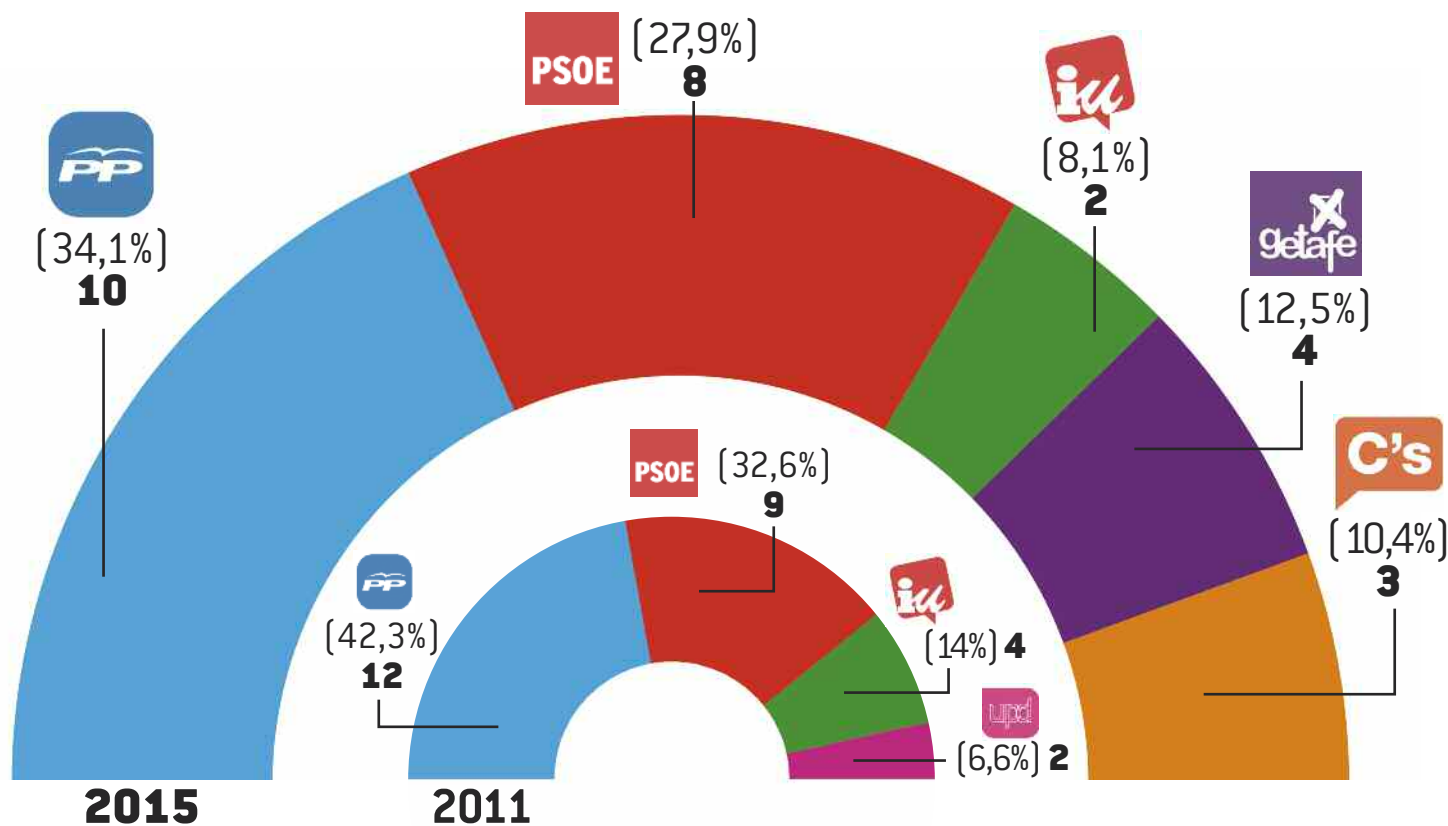

## 1,4 millones en el cajón en servicios sociales

**p10 ECONOMÍA:** Partida a partida, gasto a gasto, GETAFE CAPITAL ha repasado las cuentas del Ayuntamiento. Desde lo que se ha dejado sin gastar el "presupuesto más social" en partidas como emergencia social y que suman la friolera de 1,4 millones (un 16% del presupuesto en esta materia) hasta lo que se ha dejado de ingresar, que asciende a más de 23 millones. El mayor lastre del Ayuntamiento es el cobro del IBI: 10,5 millones aún están pendientes de ingresarse en las arcas. ●

## Escuelas infantiles: la lucha de la escuela pública

**p7 EDUCACIÓN:** Sin ayudas, con ofertas limitadas y con precios que poco animan a estudiar en sus centros. Las escuelas públicas infantiles de Getafe se enfrentan a un periodo de admisión de alumnos en desventaja con las privadas. Cheques guardería y otros beneficios que sitúan a la enseñanza privada a la cabeza en detrimento de la pública. ●

**p4 ENCUESTA:** Ciudadanos es la gran sorpresa esta encuesta realizada por Celeste-Tel para GETAFE CAPITAL. Entraría en el

consistorio con tres concejales, uno menos que Por Getafe, marca de Podemos, que sería la tercera fuerza, desbancando a IU, que a

pesar de caer, mantiene dos concejales. El PSOE pierde un edil, y el PP por su parte se queda con 10. Cualquier cosa es posible. ●

### GETAFE

**PLAZAS DE GARAJE EN VENTA O ALQUILER DESDE 30 €**

Calle Magallanes, 2 – Frente Universidad  
Calle Torroja – Calle Joan Font (Kelvinator)  
Getafe Centro – C/ Madrid, 102  
El Bercial – Avda. De La Paz, 37

CASTILLA FUTURA  
**Calle Sierra, 1 - 1ºA**  
**91 601 17 10**

### VALDEMORO

**ÁTICOS EN VALDEMORO EN ALQUILER DESDE 600 €**

2 Áticos en Valdemoro, frente al hospital  
2 y 3 dormitorios, 2 baños, garaje, trastero, terrazas de 80 metros, urbanización privada con piscina y zonas ajardinadas



## OPINIÓN



## Misterios SIN resolver

¿CON QUÉ DINERO SE PAGAN las 'acciones especiales' que está llevando a cabo Juan Soler para hacer campaña (ya poco encubierta) de cara a las elecciones? ¿Tanta 'lluvia de ideas' con ocurrencias peregrinas no acabará costándole algún disgusto?

¿RENUNCIARÁ VANESSA LILLO a su acta de concejal que le reclama IU tras haberse presentado a primarias en Por Getafe? ¿O quizá prefiera acabar la legislatura y compartir espacio en el despacho de Morato con el grupo de 'no adscritos'? ¿Soler le pondrá sueldo como ya hizo con el ex de UPyD?

¿ALGUIEN SE HA FIJADO en que en el equipo de campaña de Juan Soler no hay nadie de Getafe? ¿Y alguien se ha percatado de que todos tienen sueldos públicos como concejales, cargos de confianza o cubriendo puestos en GISA? ¿Renunciarán a su salario para dedicarse a preparar la campaña del alcalde, o más bien le restarán tiempo a las funciones por las que les contrataron y por las que les pagan los ciudadanos? ¿Al final resulta que el equipo de campaña de Soler lo paga el vecino?

¿HAY MÁS DESPROPÓSITO que el de Ciudadanos en Getafe que lleva en apenas unos meses tres coordinadores, una gestora, convoca y desconvoca primarias y ni siquiera se le conoce candidato ni intención de presentarlo? ¿Este es el partido que quiere entrar en el Ayuntamiento?

Sigue nuestro blog **Misterios Capitales**, para conocer la trastienda política y social de Getafe. [grupocapital.tumblr.com](http://grupocapital.tumblr.com)



EDITA:

[www.grupo-capital.com](http://www.grupo-capital.com)

EDITOR: Jesús Prieto

DIRECTORA: Raquel González

REDACCIÓN: Yaiza Díaz

DISEÑO GRÁFICO Y MAQUETACIÓN: Aurora Moyano

FOTOGRAFÍA: Mario Dominos

PUBLICIDAD: Gema Cáceres

(Tel.: 91 601 03 94 - E-mail: [publicidad@getafecapital.com](mailto:publicidad@getafecapital.com))

REDACCIÓN: Calle Madrid, 10, 2º A. 28901 Getafe (Madrid)

(Tel.: 91 601 03 94 - E-mail: [redaccion@getafecapital.com](mailto:redaccion@getafecapital.com))

IMPRIME: PRINTOLID, SA

DISTRIBUYE: Francisco Carmona

DEPÓSITO LEGAL: M-11096-2012

Getafe Capital no se hace necesariamente solidario de las opiniones vertidas por sus colaboradores en los artículos firmados. Prohibida la reproducción por cualquier medio o soporte de los contenidos gráficos o escritos de esta publicación, en todo o en parte, ni aun citando la fuente sin permiso del editor.

## EDITORIAL

# ESCENARIO INÉDITO, PACTOS OBLIGADOS

**N**adie es decisivo ni imprescindible, y para lo que se avecina tras las elecciones del mes de mayo habrá que sacar muchas aptitudes y actitudes políticas para salir bien parado del embate. La encuesta que ofrece GETAFE CAPITAL y que ha sido elaborada por Celeste-Tel arroja un panorama inédito en un municipio como Getafe. Y la primera palabra que resuena es pactos. No hay posibilidad de gobernar en minoría: los 10 concejales que conseguiría el Partido Popular, siendo el más votado, serían insuficientes para lograr una mínima estabilidad de Gobierno. Y a partir de ahí, cualquier cábala es válida, ya que el apoyo de Ciudadanos, la gran sorpresa que irrumpiría con 3 ediles en el Pleno, no sería suficiente para el PP. Y el PSOE tendría que llegar también a acuerdos a tres bandas, con IU (2) y con Por Getafe, la marca de Podemos, que conseguiría 4 ediles, lejos de los resultados de la anterior encuesta del mes de octubre que les situaba con 6. A pesar de la buena gestión de Esperanza Fernández al frente de UPyD, la formación magenta se queda fuera del Pleno si se confirma este escenario. Un castigo excesivo que puede venir arrastrado desde el principio de la legislatura por el 'pacto del marisco' que le dio la Alcaldía al PP, además de la tendencia general negativa.

Todo es posible en un escenario caótico donde los partidos que han sido capaces de clarificar su situación ya se han lanzado a hacer campaña. El PP no decepciona y saca las más sucias artimañas de propaganda desleal e injuriosa. Además del uso, abuso y desmesura en los fondos públicos que destina Juan Soler para alimentar su ego y que se compadecen mal con la eficacia que vende el alcalde en su gestión donde ha dejado 1,4 millones del presupuesto social en el cajón. GETAFE CAPITAL ha analizado las cifras del Ayuntamiento, que se deja más de 23 millones sin recaudar.

El PSOE no ha sido capaz de hacerse un hueco visible entre tanto derroche de medios del Gobierno, aunque en las últimas fechas parece despertar. IU es capaz de sobrevivir en medio de la tormenta que les tiene, a estas alturas de la película, compuestos y sin novia, pero manteniendo su presencia en el Ayuntamiento con dos concejales. En una situación más inestable aún si cabe está Ciudadanos, que no se le conoce candidato y cuya situación orgánica es cuanto menos complicada con una gestora montada para dirigir a la agrupación. Los que se han dado un baño de realidad son los miembros de Por Getafe, que en esta encuesta pierden parte de lo conseguido hace seis meses, donde hicieron

una irrupción estelar. Aún así sería la tercera fuerza del municipio. Estos son los números a día de hoy. Sobre los pactos preferidos por los ciudadanos, habrá tiempo de hablar. Y sin miedo. Pactar no es malo, no significa una traición. Eso sí, siempre que se haga con transparencia y bajo una base programática sólida. Eso es ser político y en este momento, Getafe necesita políticos de altura. ●

## Sube

Cruz Roja



### Cruz Roja Getafe

Con un presupuesto de 900.000 euros han atendido a lo largo de 2014 a 8.000 personas, 2.000 de ellas en cuestiones tan básicas como alimentos o suministros básicos. En Cruz Roja se han especializado en estirar el dinero, en que a pesar de los recortes (entre ellos el del Ayuntamiento) los más necesitados tengan cubierto lo básico. Pero ahora están preocupados: tienen que recortar porque no pueden cerrar más ejercicios en déficit. La cuestión es... ¿de dónde?

## Baja

Seguridad en LYMA



EMPRESA MUNICIPAL  
LIMPIEZA Y MEDIO AMBIENTE

Tenían ya una advertencia de la Inspección de Trabajo y una sanción por no cumplir con el reglamento de prevención de riesgos laborales tras el accidente de una trabajadora en diciembre. Los sindicatos no lo habían hecho público y ahora se ha repetido un suceso, pero esta vez con fatales consecuencias. Soraya falleció el pasado lunes tras apenas un par de semanas trabajando en LYMA. La seguridad ha vuelto a fallar en la empresa de limpieza.



## La imagen

**PROPAGANDA Y REALIDAD.** Va a resultar que por Getafe anda un alcalde rubio, atlético, guapo... ¡Ah, no! Qué eso solo es la propaganda, porque la realidad es otra. Como en la mayoría de cosas que vende a bombo y platillo Soler. Quizá hubiera servido de pista para que los vecinos no se despisten, si se hubieran vestido al dibujo con el inseparable jersey azul de Juan Soler. Al final va a ser cierto eso de que la realidad no es como la pintan... ni como la dibujan.



## ACTUALIDAD



## Fallece una trabajadora por un accidente en LYMA

La empresa pública estaba sancionada por "vulneración de la ley de prevención de riesgos laborales"

POR RAQUEL GONZÁLEZ

Un minuto de silencio en las puertas del Ayuntamiento y también de LYMA era el último adiós a Soraya, que el pasado domingo, 15 de marzo, sufría un accidente al caerse del camión mientras recogía residuos reciclables en el barrio de El Bercial. La trabajadora ingresó en la UCI del Hospital Universitario de Getafe con pronóstico muy grave. Al día siguiente falleció.

Ahora también ha hecho público Comisiones Obreras que la empresa había sido sancionada por la Inspección de Trabajo por "vulneración de la Ley de Prevención de Riesgos Laborales, en relación con las obligaciones en materia de realización de la evaluación de riesgos, formación de los traba-

adores" como consecuencia de otro accidente laboral producido el pasado 2 de diciembre. Una trabajadora sufrió traumatismo craneoencefálico y otras lesiones graves cuando operaba con una hidrolimpiadora. Ambas llevaban pocos días trabajando en la empresa (menos de un mes) y habían sido contra-

tadas de forma temporal. En aquel caso, la Inspección de Trabajo consideró probado que "ni el trabajador que conducía el vehículo ni la trabajadora accidentada habían recibido información suficiente ni adecuada sobre todos los riesgos de sus puestos de trabajo ni sobre las medidas preventivas para evitarlos". Hasta ahora no se había conocido esta resolución que se hace pública ante el fatal desenlace de Soraya.

Las dudas sobre el accidente actual son numerosas: "No sabemos si en este gravísimo accidente en el que ha fallecido nuestra compañera la empresa habrá cumplido con la Ley de Riesgos Laborales. Si el vehículo estaba en perfecto estado. Si a la trabajadora se le había dado la formación e información conveniente para realizar su trabajo. Por eso CCOO ya hemos solicitado que se investigue urgentemente. Porque es vital determinar las causas. También hemos pedido la inmovilización del vehículo, la revisión de todos los camiones de carga trasera y la evaluación de riesgos de los puestos de trabajo". ●

## El Getafe CF, de problema en problema

POR YAIZA DÍAZ

Últimamente, las noticias en relación al Getafe CF poco tienen que ver con los resultados del equipo en La Liga BBVA, en la cual viene

de perder en casa ante la Real Sociedad. A la noticia de principios de marzo en la cual se relacionaba al club azulón con la lista de amañados de ex gerente de Osasuna Ángel Vizcay, se le une otra sospecha de compras respecto al partido celebrado entre Getafe y Zaragoza en 2012. Este encuentro se celebraba en la última jornada y

## "Este no es el sitio para una pista parkour"

POR YAIZA DÍAZ



El periodo de campaña electoral y sus habituales obras e inauguraciones sigue dando que hablar. Esta vez, y con 363.000 euros de presupuesto del Plan Urban de Regeneración Integral del barrio La Alhóndiga, el Ayuntamiento ha decidido hacer desaparecer en apenas unos días un parque en la calle Ramón Rubial, en Kelvinator, para implantar una pista de parkour. "Llegó una excavadora, empezó a arrancar el césped, las palmeras, los árboles, quitaron los bancos... y lo vallaron. Y ni si quiera pusieron carteles informativos sobre lo que hacían", explica indignada una vecina del barrio, Ángela. "No nos explican nada ni

nos han consultado nada", insiste, "no nos dan tiempo para actuar". Unas obras realizadas en una zona "muy tranquila", "libre" y "abierto con mucho césped" para familias y niños que poco concuerda con la idea de un circuito de estas características. "Este no es el sitio para una pista parkour", insiste Ángela, "este tipo de parques provoca mucho ruido, y más al ser abierto, debería estar en un sitio aislado". Asegura que se están recogiendo firmas y hasta se ha pensado en hacer una manifestación, aunque también reconoce que "por mucho que nos quejemos, una vez hecho, no van a deshacerlo". El PSOE ha mostrado su apoyo a los vecinos y ha presentado un ruego al Gobierno municipal, en el que preguntan al alcalde si se ha informado previamente a los vecinos y por qué se han eliminado zonas verdes y de ocio infantil, además de si se han estudiado las posibles molestias que causaría este tipo de pista. ●

en caso de victoria visitante, el Zaragoza mantendría su categoría en Primera División, tal y como se resolvió el encuentro. Se une así al partido entre Osasuna y Getafe de hace dos temporadas, que culminó con victoria rojilla y que está siendo investigado.

Mientras tanto, en el Getafe nadie dice nada, y Ángel Torres dedica su

tiempo no solo a guardar silencio sino a denunciar al ex técnico azulón Quique Sánchez Flores, exigiéndole dos millones de euros de indemnización por "incumplimiento de contrato". También denuncia al preparador físico, Alberto Giráldez, solicitándole 500.000 euros. La resolución se sabrá en tres semanas. ●

Grupo Asesor  
— OTEFISA S. L.  
Asesoría de Empresas

**A B O G A D O S**

CIVIL • PENAL • LABORAL • ADMINISTRATIVO  
FISCAL • CONTABLE • MERCANTIL

Avda. España, 2. 1º 2. 28903 Getafe

Para su empresa,  
**NUESTRA COLABORACIÓN  
PROFESIONAL**  
es la mejor inversión

¡Llámanos!

**91 681 61 28**

asesoria@otefisa.com





## POLÍTICA

## INTENCIÓN DIRECTA DE VOTO

	VOTO DIRECTO	RECUERDO DE VOTO	EXPECTATIVA ACTUAL DE VOTO
PP	30,3%	39,7%	34,1%
PSOE	18,4%	24,0%	27,9%
IU	4,3%	6,6%	8,1%
UPYD	1,9%	2,9%	4,6%
OTROS	1,3%	2,3%	2,3%
Por Getafe	8,9%	0,0%	12,5%
Ciudadanos	7,9%	0,0%	10,4%
Voto blanco-nulo	1,6%	2,3%	
Ninguno / no votó	23,3%	18,1%	
NS / No recuerda	2,3%	1,9%	
No contesta		2,3%	
<b>TOTALES</b>	<b>100,0%</b>	<b>100,0%</b>	<b>100,0%</b>

## FICHA TÉCNICA

UNIVERSO	Censados en el municipio de Getafe
TAMAÑO DE LA MUESTRA	700 ENTREVISTAS
TRABAJO DE CAMPO	10 AL 14 DE MARZO DE 2015
METODOLOGÍA:	Telefónica.
NIVEL DE CONFIANZA Y ERROR MUESTRAL:	Para un nivel de confianza del 95,45% (2 sigmas), y para P=0, el error es del +/- 3,78%, para el conjunto de la muestra.

## MUESTREO

Unidad primaria de muestreo:	Municipio
Unidad secundaria de muestreo:	Distritos/secciones
Selección aleatoria proporcional	
Cuotas cerradas de edad y sexo	

## GRUPO DE EDAD % SOBRE EL TOTAL DE LA MUESTRA

De 18 a 30 años:	19,0%
De 31 a 44 años:	31,7%
De 45 a 64 años:	30,1%
De 65 y más años:	19,1%

## SEXO

Mujeres:	51,1%
Hombres:	48,9%

## ¿Dónde se ha ido el voto?

El PP ha perdido 8,2 puntos porcentuales en voto válido a candidatura. Su electorado se reduce en 7.397 votantes netos, aunque sigue siendo el más votado y tiene una fidelización de voto del 75% de sus votantes de 2011. El 25% que pierde se va a la abstención (10,3%) y a Ciudadanos, que

le roba un 9,3%. Únicamente un 4,6% de los nuevos votantes apostarían por el PP.

El PSOE por su parte, cae en un 4,7% y pierde 4.405 votantes. Tiene una fidelidad del voto del 67,8%. El voto que no logra retener se va en su gran mayoría a Por Getafe (11,6%), a Ciudada-

nos (9,6%) o se abstendrá (7,6%). Sin embargo, sí logra atraer a un 19% de votantes. A IU le resta un 7,3%, al PP un 5,3 y nuevos electores consigue el 5,1%.

El electorado de IU se reduce en 5.028 votantes y se convierte en la quinta fuerza del municipio, superado por Por Getafe que se

lleva un 22,9% de su electorado. El PSOE también le quita un 14,3%.

La tercera fuerza es Por Getafe, con un 12,5% de los votos válidos a candidatura. Las transferencias de voto provienen principalmente de PSOE e IU, que representan el 31% del voto de esta

candidatura.

Y la sorpresa de esta encuesta es Ciudadanos, que lograría 8.330 votantes provenientes del electorado popular y socialista, que aportan respectivamente el 38,7% y el 30,7% del actual voto de C's. Se convierte en la cuarta fuerza política local. ●

## PP

	VOTOS	%
Votará PP otra vez	25.989	75,0%
Se abstendrá	3.567	10,3%
Votará a Ciudadanos	3.227	9,3%
Votará a PSOE	1.189	3,4%
Votará a Por Getafe	340	1,0%
Votará a UPYD	170	0,5%
Votará a Otros	170	0,5%
<b>Total votos en 2011</b>	<b>34.652</b>	<b>100,0%</b>

## Total pérdidas de votantes:

8.663 25,0%

## PSOE

	VOTOS	%
Votará PSOE otra vez	18.117	67,8%
Votará a Por Getafe	3.090	11,6%
Votará a Ciudadanos	2.555	9,6%
Se abstendrá	2.020	7,6%
Votará a UPYD	465	1,7%
Votará a IU	232	0,9%
Votará a PP	232	0,9%
<b>Total votos en 2011</b>	<b>26.711</b>	<b>100,0%</b>

## Total pérdidas de votantes:

8.564 32,2%

## IU

	VOTOS	%
Votará IU otra vez	5.579	48,6%
Votará a Por Getafe	2.626	22,9%
Votará a PSOE	1.641	14,3%
Se abstendrá	985	8,6%
Votará a Ciudadanos	328	2,9%
Votará a UPYD	328	2,9%
<b>Total votos en 2011</b>	<b>11.487</b>	<b>100,0%</b>

## Total pérdidas de votantes:

5.908 51,4%

## POLÍTICA



## Tres candidatos a las primarias de Por Getafe

POR RAQUEL GONZÁLEZ

Dos listas, una oficialista de Podemos, y otra de miembros de IU (al menos hasta el momento de la presentación) liderada por la hasta ahora candidata de la formación Vanessa Lillo, además de un aspirante independiente, Roberto Benítez: tres candidatos a alcalde se verán las caras en las primarias de Por Getafe que se votarán entre el 20 y el 25 de marzo.

Finalmente no hubo integración de listas, aunque, al no ser ninguna de las dos muy numerosas (13 la de Podemos y 7 la de IU), se abre la puerta a una futura integración. Faltaría saberse quién estaría al frente. Para liderar su lista, Podemos Getafe ha presentado a una descono-

cida como Ana Lletjós, trabajadora de la ALEF y miembro de UGT, mientras sorprenden ausencias de hombres fuertes de la agrupación como su secretario general, Adam Peral o quien lideró la lista del Círculo de Getafe para las europeas, Miguel Ángel González.

El tercero en discordia, que se presenta sin lista, es Roberto Benítez, integrante del Círculo de Podemos Getafe. Benítez ha decidido dar un paso en solitario después de no haber encontrado hueco en la candidatura oficial de Podemos.

Junto a los nombres englobados dentro de las listas, una veintena de independientes optan a entrar como concejales. ●

## Ciudadanos no celebrará primarias

POR RAQUEL GONZÁLEZ

La dirección de Ciudadanos ha decidido cancelar las primarias que se iban a celebrar en Getafe. Las dudas sobre la agrupación en el municipio ya llevaron a disolver el

anterior comité ejecutivo y montar una gestora, que tardó más de un mes en nombrarse. Entre las razones para esta marcha atrás puede estar las afiliaciones de última hora que se estaban produciendo en C's y que podían condicionar el resultado. Aún no se conoce si el partido finalmente concurrirá a las elecciones. ●

## IU le pide el acta de concejal a Lillo y la considera tráfuga

POR RAQUEL GONZÁLEZ

En el momento en que Vanessa Lillo subió al escenario de Por Getafe para presentar su lista, dejó de ser militante de Izquierda Unida. El consejo político de IU se ha 'dado por enterado' de esta situación. "Según los estatutos federales y autonómicos causa baja automática al incurrir en una falta muy grave", asegura la coordinadora local de IU, María Luisa Gollerizo. La primera consecuencia de este hecho ha sido solicitar a la hasta ahora candidata de la formación que entregue el acta de concejal. "Se lo hemos pedido el grupo de concejales, y se van a presentar los papeles en el Ayuntamiento para que deje de ser edil de nuestra formación por transfuguismo político". Lillo ha recibido la notificación de sus hasta ahora compañeros y responderá por escrito. Tampoco es ya candidata.

De esta forma, tras semanas de tirantezas y de posiciones enfrentadas, Vanessa Lillo, que ganó las primarias de IU, no será la cara visible de la formación. Ahora se inicia el proceso para elegir al nuevo candidato, además del resto de la lista. "Los plazos corren y tenemos que continuar trabajando", asegura Gollerizo. La próxima semana se convocará una asamblea en la que se decidirán ambas cuestiones. Mientras tanto "aún no tenemos las claves de Twitter y Facebook y se sigue haciendo un uso ilegítimo de nuestro nombre". ●

## De verde a 'azul popular'

POR YAIZA DÍAZ



Los autobuses interurbanos de Getafe, pertenecientes a la empresa Avanza, cambiaron su habitual color verde por uno azul que bien recuerda al identificativo del Partido Popular. El grupo socialista de Getafe ha mostrado su alarma, pidiendo explicaciones de "inmediato" a Juan Soler para que explique el motivo de dicho cambio realizado a pocas sema-

nas de las elecciones. El PSOE asegura que es un acto de propaganda con "tintes evidentes de autobombo personal y electoral" de Soler. Además del color azul, los autobuses vienen acompañados del lema del gobierno popular 'Qué gente, Qué Getafe', y se ve como la continuación del nuevo método propagandístico del alcalde, que en las últimas fechas colocaba su rostro en la parte trasera y lateral de los interurbanos. Por su parte, Rubén Maireles, secretario general del PP, ha declarado que los autobuses suponen un coste cero al Ayuntamiento. Informa también que se trata de seis autobuses adaptados a personas con discapacidad de "alta tecnología" y que, al igual que en otras localidades, incorporan la imagen de la ciudad. ●

## El PSOE exige las facturas de GISA

POR YAIZA DÍAZ

El PSOE insiste pese a la ausencia de respuestas en que el Gobierno municipal presente las facturas de la empresa GISA. Sospechan que cuenta con "posibles tratos de favor" de Juan Soler a su entorno y por ello solicitan copias de pagos de los años 2012, 2013 y 2014, además de auditorías financieras y de procedimiento llevadas a cabo por GISA en dichos periodos. También recuerdan que Soler está obligado a facilitar todas esas facturas, denunciando que está demorando dicha obligación hasta mayo "cuando tenga que abandonar su puesto como regidor de Getafe". ●

## Juan Soler, candidato del PP

POR YAIZA DÍAZ

Juan Soler ha sido elegido por el comité electoral del PP de Madrid para la alcaldía de Getafe. Repite así cuatro años después como candidato del Partido Popular, tras haber aterrizado por sorpresa y tras haber conseguido la Alcaldía de la localidad sin mayoría absoluta. Otros nombres dados por el comité presidido por Salvador Victoria han sido Daniel Ortiz para Móstoles o David Pérez para Alcorcón. Ahora el proceso en el que está inmerso el PP es el de elaboración de listas, que tendrán que ser posteriormente ratificadas por el comité electoral. ●

Venta de locales comerciales

PARQUE DE LAS CULTURAS, S. COOP. MAD.

# 310 Viviendas en Buenavista

en urbanización cerrada con garajes y trasteros

LLAVE EN MANO

\*Precio según vivienda tipo de 2 dormitorios con plaza de garaje y trastero incluidos

¿Un proyecto? **Vuestro futuro**

Solicite Información:

## 648 034 519

parquecoop@gmail.com

Últimas Viviendas desde **132.000€+IVA** Y locales comerciales



## EDUCACIÓN



Salida de la escuela infantil Arte de Getafe.

# “Las familias que quieren educación pública no cuentan con ayudas”

## Las escuelas infantiles de Getafe viven ahora su periodo de admisión con incertidumbre

POR YAIZA DÍAZ

Casi a mediados de marzo, la Comunidad de Madrid confirmaba que para el próximo curso escolar se pondría en marcha la concesión de 31.000 cheques guardería, de entre 100 y 160 euros mensuales, para niños de 0 a 3 años que vayan a escuelas privadas. Con una inversión de 34 millones de euros, la comunidad asegura consolidarse como “la Comunidad Autónoma líder en educación infantil” en ese rango de edad tanto en España como en Europa. Dentro de su constante intención por asegurar que la escuela pública sigue

siendo de calidad y de interés primordial en sus proyectos, la realidad vuelve a dejar en duda sus palabras.

En Getafe, desde el pasado martes 10 de marzo se abrió el periodo de admisión para los centros educativos de la localidad, el cual permanecerá abierto hasta el 24 de marzo. Un periodo “adelantado” y que cuenta con “falta de información” de cara a las escuelas públicas. Así lo aseguran desde la Escuela Infantil Arte, del barrio El Casar, que ve como uno de los principales problemas para esta campaña la falta

de datos a las familias. “No saben cuáles son las cuotas a pagar, no se les explica nada”, insisten desde la dirección. “No es que solo no les informen sobre los precios, sino que encima los mantienen altos después de la subida vivida del 175%, quedándose en un rango desde los 180 a los 400 euros, y luego ni siquiera te aclaran los plazos”, añade además Carmen Ferrero, presidenta de la Junta de Portavoces 0-6.

Problemas que a lo único que animan es a cambiar la opción pública por la privada. “Se dan más dificultades, hay barrios en

los que si no hay variedad, no te queda otra”, explican desde la escuela pública Arte, “pero en cuanto hay diferencias, ya no se llena”. “Nosotros estamos completos”, explican sobre su oferta de grupos para niños de 0 a 3 años, “pero porque aquí solo hay una escuela”.

Una situación que también se vive en los centros municipales. Carmen Sánchez, directora de El Prado en La Alhóndiga, no solo culpa a la falta de empleo en las familias y sus posibilidades, sino que ve un claro favoritismo en los organismos de cara a las ofertas privadas. “La entrega de cheques no ayuda en nada a la pública”, explica, “al fin y al cabo la privada siempre se nutre de las listas de espera de la pública, y cuando ni siquiera hay gente esperando, la gente opta por ellas porque por precio salen mejor”. Algo que saben desprestigia a la educación. “La calidad de la pública es especializada en enseñanza infantil”, cuenta, “eso es algo que en las otras escuelas no sucede”.

### Ayudas por delante de la enseñanza

La educación queda en un segundo plano en periodos de escolarización como el actual. “La gente mira las ayudas, los precios, y con la entrega de cheques o becas en las privadas, sale mejor elegirlos”, insiste Sánchez. Por otro lado, Ferrero recuerda también que “las familias que quieren educación pública no cuentan con ayudas” y que “solo existe la beca comedor, y apenas te paga un tercio del precio, y eso al fin y al cabo no es educación”.

A ello se le une la inexistencia de oferta pública en ciertas zonas. “Hay demanda pero no aumentan el número de plazas y ni si quiera crean las escuelas prometidas”, explica Carmen Duque, responsable de Educación del PSOE. Un ejemplo es el barrio de Los Molinos, que con solo una escuela privada, no deja opción a la elección. “Somos un barrio en pleno crecimiento”, explica la dirección de la escuela privada Heidi Garabatos III, “aquí las familias vienen y visitan, y si quieren se apuntan”. Buenavista, en cambio, ni si quiera cuenta con oferta.

### Facilidades para unos, complicaciones para otros

A los límites de escuelas e impedimentos económicos se les unen cambios en las leyes o normativas que no ayudan. “Es mejor que ni lo toquen”, confiesa Duque respecto a la situación, “hace unos años intentaron quitar la educación de 0 a 6 años, limitándola al tramo de 0 a 3”, recuerda, un proyecto que provocaba el descenso en el número de grupos de niños y la inutilización de aulas entre otros problemas. Inconvenientes que dejaban menos dinero y que, unidos a las protestas ciudadanas, consiguieron frenar dicha limitación educativa. “Es fundamental que exista la educación desde los 0 a los 6 años”, afirma Duque. “Lo único que hacen es estropear la educación pública y de calidad. Ley tras ley, problema tras problema”. ●



## SANIDAD

# “Una de cada cuatro personas en su vida puede padecer una enfermedad mental”

## Los centros de rehabilitación de Getafe buscan la mejora y normalización de las personas con enfermedades mentales

POR YAIZA DÍAZ



Violeta García, Miryam Alonso, Mar Segovia y Leila, trabajadoras de los centros de rehabilitación de Getafe.

Oscar llega a las 9.00 horas al taller de informática del Centro de Rehabilitación Laboral (CRL) de Getafe para transcribir un libro de contabilidad a ordenador y pasar así un rato hasta mediodía. Una actividad que asegura le resulta sencilla, le entretiene más que quedarse en casa y le facilita aprender por sí mismo cosas nuevas. Y así durante cada día de la semana.

Usuarios de centros como el CRL acuden a los mismos en busca de una ayuda que les permita mejorar y recuperarse de una enfermedad mental. Talleres de informática, pero también de jardinería o carpintería que proporcionan no solo entretenimiento, sino mejora de su autonomía o capacidad de cara a poder enfrentarse al mundo laboral. Algo que también se trata en el Cen-

tro de Rehabilitación Psicosocial (CRPS), en donde con talleres de manejo del hogar o de cocina entre otros ayudan a los usuarios a valerse por sí mismos en actividades tan cotidianas como el hacer las tareas de la casa o gestionar sus emociones. “Lo que hacemos en estos centros está derivado a todas las

áreas de la vida de una persona”, explica M<sup>a</sup> Ángeles Carrillo, directora del CRPS de Getafe, “analizamos su situación, las dividimos por áreas y trabajamos sobre sus dificultades”. Todo empieza en el Servicio de Salud Mental de Getafe, en donde tratan al paciente y posteriormente derivan a los centros de



Usuarios de los centros de rehabilitación participando en talleres de carpintería y jardinería.

rehabilitación. “Se accede de manera voluntaria”, explica la directora del CRL Miryam Alonso, “puede ser atendido cualquier ciudadano de Getafe”. Dentro de un perfil de entre 18 y 65 años de edad, destacan personas con esquizofrenia o psicosis al igual que trastornos de personalidad, del ánimo o depresiones severas. “Somos solo un componente social”, explica M<sup>a</sup> Ángeles, “no tenemos personal sanitario, ni psiquiatras, enfermeros o auxiliares. Nosotros no podemos tratar enfermedades como la anorexia o traumatismos por accidente”. Excluyen también personas que tengan consumo de sustancias o conductas delictivas. “Trabajamos la rehabilitación psicosocial y la recuperación de las personas y su salud mental”, añade Miryam.

### Una imagen social inapropiada

“Una de cada cuatro personas en su vida puede padecer una enfermedad mental, cualquiera de nosotros puede padecer una y no saberlo”, explica Violeta García, directora del Centro de Día. La imagen social frente al mundo de las enfermedades mentales busca ser cambiada por una acorde a la realidad. “Somos un colectivo muy estigmatizado”, asegura Miryam, “la sociedad suele castigar a la gente que las padece, sea en la calle, su vivienda o en el mundo laboral”. Algo que afirman se ve perjudicado por los medios de comunicación. “Asocian la salud mental con peligrosidad o imprevisibilidad, y estadísticamente está demostrado que es al revés”, insiste. Es por ello que desde esta red de centros llevan a cabo desde 2007 la plataforma Participa y Comprende junto a organismos como AFEM, difundiendo por el municipio la importancia y realidad del mundo de la salud mental a través de centros, colegios o institutos. “Hacemos actividades deportivas y de ocio fuera de los centros, para

ayudarles a manejarse en el exterior”, cuenta Violeta. Una labor de concienciación, de información y de sensibilización dirigida a todos los sectores de la sociedad que busca normalizar una situación aún discriminada. Algo que sin duda en los tiempos que corre requiere de mayor esfuerzo.



El número de pacientes de este tipo ha aumentado debido a la crisis. El CRL, asegura Miryam, recibe mayores derivaciones con perfiles de “necesidad acuciante de tener ingresos”. “Hacemos una mayor intermediación desde 2009”, explica, “hemos tenido que cambiar la metodología de trabajo, ahora los profesionales que tenemos hacen de intermediarios con las empresas en las que nuestros usuarios pueden trabajar”. Desde el CRL han sufrido una bajada del más del 10% en el número de contratos indefinidos, manteniéndose en un 33,90% respecto a 2014, y se han visto obligados a invitar a los usuarios a pedir el certificado de discapacidad. “Es la única manera de tener un empleo”.

### Dar un alta, situación de dificultad

“El tratamiento evoluciona en función de la patología del usuario”, explica Mar Segovia, directora de la MINI residencia y pisos de Getafe, “en nuestro centro hablamos de una media de 3 años de tratamiento”, algo que por ejemplo se duplica en el caso del CRL. “Es difícil ver un alta”, confiesa Violeta, “los perfiles han cambiado, en el Centro de Día el deterioro de los usuarios es muy alto y todo es un proceso muy largo, pero no perdemos la esperanza”. Saben que es una labor complicada. “No queremos dar a los usuarios simples actividades de ocupación, sino mejorar su salud mental y ayudarles a tener trabajo o una casa”, cuenta M<sup>a</sup> Ángeles, “trabajar con ellos en busca de una vida digna, lo que es la aspiración de cualquier persona”. ●



## SOCIEDAD

LA  
RUTA  
DE LA  
MEMORIA¿Cuándo pasó el primer  
tren por Getafe?

POR JOSÉ I. ORTEGA CERVIGÓN

La aparición del ferrocarril supuso una auténtica revolución en los transportes porque suponía un avance para el traslado de personas y la creación de un mercado interior. En España, con unas décadas de retraso respecto a los países más industrializados de Europa, se concedieron las primeras líneas ferroviarias a la iniciativa privada desde 1844. La primera línea se inauguró en 1848 entre Barcelona y Mataró; el segundo itinerario se trazó entre Madrid y Aranjuez en 1851 y tenía en Getafe la primera parada de sus cuatro puntos intermedios.

El proyecto se prolongó en demasía por la complejidad técnica en salvar la orografía y la cuantía del mismo, ya que cada legua (unos 4,8 kilómetros) del tramo costaba cinco millones y medio de reales. Con un parque de vehículos ferroviarios de 8 locomotoras, 14 coches de primera, 16 coches de segunda, 16 coches de tercera y 6 coches de cuarta, el viaje inaugural partió de la estación de Atocha a las once horas del 9 de febrero de 1851. Los integrantes del “vagón de respeto” eran la familia real –Isabel II y su marido Francisco de Asís– con su séquito y las autoridades gubernativas, civiles, militares y eclesiásticas. A su

paso por Getafe, la locomotora “con sus tubos de cobre y adornos de bronce”, pasó a 40 kilómetros por hora. Una breve parada fue aprovechada por Juan Bravo Murillo, presidente del Consejo de Ministros, para saludar a las autoridades municipales getafenses. La duración del viaje fue de 54 minutos. Esta línea ferroviaria se prolongaría hasta Alicante en años sucesivos y fue un hito para la ubicación y posterior desarrollo del entramado industrial en el territorio del municipio.

Una segunda estación ferroviaria, esta vez junto al casco urbano, fue creada con motivo de la inauguración de la línea Madrid-Badajoz. El 3 de febrero de 1879, con el monarca Alfonso XII como viajero de excepción, el ferrocarril hacía su paso por Getafe. Sin duda, esta línea acercaba a los habitantes de Getafe a sus desplazamientos a la capital, y viceversa. Hasta el punto de que era el medio empleado por algunos literatos de la época –como Pío Baroja, Azorín o Ramiro de Maeztu– para visitar al ilustre y huraño escritor Silverio Lanza, precursor de la generación del 98 y afincado en una casona de Getafe.

El ferrocarril se fue adaptando a las circunstancias

demográficas, económicas y tecnológicas del siglo XX. No obstante, hasta 1980 el número de trenes diarios a Madrid era insuficiente y se alcanzan los 22 desplazamientos diarios. Además, se suprimen los peligrosos pasos a nivel de la línea que atravesaba el centro de Getafe. Los datos para 1987 aumentan de forma significativa para los trenes de Cercanías: en la estación central de la línea Madrid-Badajoz paraban 59 trenes y se vendían 24.522 billetes mensuales; en el apeadero de Las Margaritas, el mismo número de trenes y 4.200 billetes despachados; en la estación de la línea Madrid-Alicante, se detenían 30 trenes y se facturaban 5.345 billetes.

Los últimos hitos de la modernización del ferrocarril en Getafe son bien conocidos: la ampliación del número de estaciones (Sector Tres y El Casar), el enterramiento de la vía desde Las Margaritas hasta San Isidro aprobado en 1998 y financiado por Comunidad de Madrid y Ayuntamiento de Getafe y la inauguración del Metrosur en 2003, con ocho estaciones en Getafe. Unas actuaciones acordes a las mejoras de infraestructuras urbanas que respondían a las demandas sociales. ●

rótulos  
**CON3ras.**

el**Triple**  
de lo que imaginas

RÓTULOS - VINILOS - BANDEROLAS - LETRAS CORPÓREAS  
VEHÍCULOS Y FLOTAS - MONOLITOS - DECORACIÓN INTERIOR  
SEÑALIZACIÓN Y VALLAS - STANDS - LONAS - FOTOMURALES  
ROLL-UPS - PHOTOCALLS - PANTALLAS ELECTRONICAS LED

www.con3ras.com 91 665 25 66

ahora también

IMPRESA - SERIGRAFÍA - REPROGRAFÍA

**4en1**  
comunicación gráfica

1990-2015  
**25**  
años  
1990-2015





## ECONOMÍA



# Dinero gastado, dinero malgastado y dinero olvidado

¿Cuánto cuesta el alumbrado público? ¿Y el agua para parques y jardines? ¿Cuánto se ha gastado en publicidad? ¿Realmente es el presupuesto más social? GETAFE CAPITAL revisa las cuentas del Ayuntamiento de Getafe

POR RAQUEL GONZÁLEZ

Si los presupuestos marcan las intenciones políticas de un partido, la ejecución del gasto es la realidad, lo que un Ayuntamiento se ha gastado: hasta el último euro. Y también lo que ha cobrado, que Getafe en este aspecto tiene una asignatura pendiente, con más de 23 millones que se le adeudan. Cuando se revisan las cifras municipales se encuentran cantidades curiosas, como que el alumbrado público de Getafe cuesta 3,2 millones o que se gasta en la electricidad de las fuentes públicas 370.000 euros o que en agua hay un desembolso de 4,6 millones para parques y jardines. Pero también hay otras cifras que no por ser más reducidas, son menos polémicas. El Ayuntamiento, divide el gasto en publicidad y propaganda entre las diferentes delegaciones lo que hace más difícil seguirlo, pero su-

mado, da un total de más de 567.000 euros, a los que se suma el gasto en atenciones protocolarias y representación (casi 125.000 €) o los gastos, dietas y locomoción de los órganos de Gobierno, que suman otros 60.000 euros.

## Sin gastar

A lo gastado se une, lo no ejecutado. Eso que estaba previsto pero que al final, por la circunstancia que sea, no se llevó a cabo. Entre ellos están las reformas en los colegios, apalabradas con UPyD, y que se presupuestaron en cerca de un millón de euros, de los que apenas se utilizaron 81.000 euros. Esta dejación en el compromiso adquirido con la formación magenta, le llevó en 2015 a no aprobarle los presupuestos al Gobierno de Juan Soler. Esta partida iba destinada a remodelar los colegios más antiguos de La Alhó-

## Mentiras sobre el gasto social: 1,4 millones en el cajón

“Somos los que más hemos invertido en políticas sociales, con un 30 por ciento de incremento respecto al Gobierno socialista anterior y alcanzando un gasto histórico en esta área de 8,5 millones de euros”. Rubén Maireles, secretario general del PP en Getafe, miente en varios datos de los que da. En el último presupuesto del Gobierno del PSOE (correspondiente a 2011) la partida de Servicios Sociales y Promoción Social alcanzó la cifra de 7.370.354,62 €, un 15% inferior a la presupuestada por el PP (no un 30%). Pero tampoco es real que hayan ‘gastado’ 8,5 millones de euros. Sí los han presupuestado, pero han dejado un 16,5% en el cajón. En total, han gastado 7.137.914,14 €. Más de 1,4 millones se pusieron sobre el papel, pero jamás se utilizaron.

Entre estas partidas, algunas especialmente llamativas, como los casi 120.000 € que se quedaron sin utilizar en emergencia social, mientras a las familias en dificultades se les decía que no había fondos para más ayudas. También se han devuelto 460.000 euros de la ayuda a domicilio (de la que se quitó una vez aprobado el presupuesto otros 146.000 euros). Han quedado remanentes en secciones como Mayor (154.000 €), Plan de Igualdad (82.000), Voluntariado (25.000) y otras más escandalosas como Prevención, Inserción y Promoción Social (322.000) o Menor y Familia (105.000).

Sin embargo, sí se ha consumido (y dejado en negativo) el presupuesto en atenciones protocolarias del Plan de Igualdad, que de 1.000 euros presupuestados, pasó a un gasto de 6.700 euros; o el protocolo del Mayor, que se hizo una modificación para dotarlo de 7.000 euros y finalmente se gastaron 18.400.



digas que, hoy por hoy, siguen sin tener mejoras. En la partida destinada a becas han sobrado 159.285 €, de los 160.000 presupuestados. Es decir, únicamente se han utilizado 715 euros. También se presupuestaron más de 2,2 millones para la ALEF (Agencia Local de Empleo y Formación) de los que más de la mitad se quedaron sin gastar: 1,2 millones. En Getafe hay más de 15.000 parados.

## 23,7 millones sin cobrar

La recaudación ejecutiva es una de

las asignaturas pendientes del Gobierno de Juan Soler, que no ha conseguido cobrar 23,7 millones de euros, que están reconocidos. El primer déficit en este sentido lo tiene en el cobro del IBI: de los 54,7 millones que recauda el Ayuntamiento, se han dejado en el camino 10,5 millones, más de un 19%. Casi el 25% del numerito tampoco se cobra: quedan pendiente 2,1 millones de los casi 9 que se facturan. Y las deudas con el Ayuntamiento en las plusvalías alcanzan los 3,6 millones: un 27% del total.

Otra deudora importante del Ayuntamiento es la Comunidad, que a final de 2014 aún no había pagado 2,7 millones de los 6,1 que transfiere para escuelas infantiles, el CAID o servicios sociales. Al final, el PP presupuestó que iba a ingresar 167 millones, los derechos reconocidos se redujeron a 155 millones y apenas ha cobrado 132. ¿Eficacia? ●



Sara Hernández, candidata del PSOE:

## “Soler se come, literalmente, el presupuesto”

Sara Hernández, candidata del PSOE a la Alcaldía de Getafe, está indignada con la ejecución presupuestaria de Soler.

“¿Cómo puede mirar a la cara a los 15.000 vecinos en paro y decirles que se ha dejado 1,2 millones en empleo sin gastar? ¿O a los 30.000 vecinos en el umbral de la exclusión social, que no ha gastado 120.000 euros en emergencia social y más de 600.000 en ayuda a domicilio?”. Para Hernández “en Getafe se está perdiendo dignidad y Juan Soler se come de manera literal el presupuesto del Ayuntamiento: 150.000 en gastos de comida, pero encima lo hace cuando hay más de 8.000 vecinos que han sido atendidos por Cruz Roja en sus necesidades más básicas”.

Tampoco entiende los “graves problemas en la recaudación ejecutiva. Ese es una de las grandes gestiones por las que pasará a la historia el concejal de Hacienda. Ha cambiado el sistema informático para cobrar los tributos municipales y la aplicación que hemos pagado los vecinos, no funciona. Además somos de los municipios que más impuestos tenemos, y que menos transferencias recibimos de la Comunidad de Madrid. ¿De qué me sirve tener un alcalde diputado?”.

## Algunos gastos realizados

Publicidad y propaganda (excluyendo publicaciones oficiales)	567.644,06 €
Gasto en atenciones protocolarias y representación	124.911,92 €
Gastos relaciones institucionales órganos de Gobierno	20.064,77 €
Dietas órganos de Gobierno	34.848,54 €
Locomoción órganos de Gobierno	6.478,76 €
Actividades culturales y deportivas en festejos locales	615.008,15 €
Arrendamiento edificios	317.650 €
Electricidad alumbrado público	3.228.847,88 €
Electricidad fuentes públicas	370.508,03 €
Agua de parques y jardines	4.649.225,35 €
Plan Urban	3.822.368,64 € (sin pagar)



## DEPORTES

# Un deporte de mujeres

## El Club de Rugby Getafe prepara a su equipo femenino entre reconocimientos

POR YAIZA DÍAZ



Jugadoras de la plantilla femenina del Club de Rugby Getafe.

Quien decía que el rugby era un deporte de hombres musculosos estaba muy equivocado. El Club de Rugby Getafe, un clásico del deporte getafense, no solo sigue adelante con sus categorías masculinas y mixtas, sino que ahora pone en marcha su proyecto femenino de cara a crear un club federado. Una nueva categoría dirigida a la integración de la mujer en un deporte hasta ahora considerado sólo del género masculino. “Llevamos con la idea bastantes temporadas”, explica el director técnico del club, Rafael González, “pero hacía falta mucha gente y hasta el año pasado no se pudo”. Todo surgió después de que un grupo de 5 o 6 chicas se interesase en formar parte de ello, “y ahora ya son 22”.

Rafael recuerda que su club siempre ha tenido intenciones de tener representación femenina. Equipos que apenas duraban por falta de personal, creación de equipos mixtos en busca del acceso de la mujer a su plantilla... y ahora un grupo consolidado que espera poder federarse en septiembre. “Es un proyecto muy bonito”, cuenta el director, “de momento juegan amistosos para ir formándose, las rodeamos del ambiente

### Una temporada celebrándolo en casa

Tanto categorías masculinas como femeninas y mixtas formarán parte del Torneo Rugby10 que tendrá lugar el 23 de mayo en la localidad y que contará con la visita de 12 equipos, entre ellos internacionales, lo que supondrá la participación de cerca de 240 personas. En plenas fiestas de Getafe, el club organizará estas jornadas que se presentarán el día de antes y que durarán desde las 12.00 a las 22.00 horas.

y así el club va cogiendo forma”. Una plantilla muy variada en la que todo el mundo tiene cabida. “Aceptamos a todas las que quieren jugar, sean como sean físicamente”, explica, “tenemos gente que ha jugado con 12 o 14 años pero que tuvo que dejarlo por falta de equipo y ahora ha vuelto. Otras directamente vienen sin nada de experiencia”. En el club son conscientes de la lo difícil que es ver equipos femeninos en estos de-

portes, pero se sienten muy orgullosos de sus pasos y sus avances. “Todo el equipo, el resto de plantillas, ven fenomenal lo que se hace”, cuenta, “ya están acostumbrados a ello por los equipos mixtos. Hay al menos una chica en todas las categorías”. Es una labor que requiere tiempo, personal y mucho esfuerzo. Para ello, desde el club han organizado un calendario especial para esta plantilla de cara

a dotarlas de la técnica necesaria. Una gira de partidos por Castilla-La Mancha en abril y torneos en Rivas o Alicante para el mes de mayo con tal de preparar a unas chicas que en los Premios 8 de marzo de la Mujer de Getafe fueron galardonadas por su pro-

grama *Nosotras también jugamos*. “Ha sido un reconocimiento muy bonito”, cuenta Rafael, “nuestra intención era demostrar que se podía hacer un equipo de mujeres en un deporte considerado de hombres, y lo hemos conseguido”. ●

## XVI Edición de la Promoción de Padel y Tenis femenino

POR YAIZA DÍAZ



No podía faltar. El CD Avantage organizó la XVI Edición de las jornadas promocionales de Padel y Tenis femenino en el polideportivo municipal Juan de la Cierva. Más de medio centenar de personas acudieron a

estas mañanas llenas de deporte y salud que buscaban conmemorar el Día de la Mujer. Clases gratuitas para fomentar el deporte femenino y ayudar a difundir las nociones básicas de estos deportes. ●

## Breves

### El Getasur, en busca del sexto puesto

Tras la victoria en la penúltima jornada por 21-16 ante el Balonmano Palencia, las chicas del Balonmano Getasur esperan su viaje a León para acabar la temporada y mantener su sexta posición. Pondrán así fin a la temporada en la División de Honor Plata antes de centrarse en su actuación en la temporada de playa. “Nos han dicho que la pista se empieza a construir este mes”, explica Pedro Moreno respecto al terreno que llevan esperando varios años entre promesas y promesas, “supuestamente va a estar en mayo. Queremos crear una liga local, y la Liga de Madrid pasaría a jugarse mucho en Getafe”. Muchos proyectos y sueños a los que el Getasur quiere dar ya forma.



# disfruta getafe

MÚSICA · ARTE · TEATRO · COMER · COPAS · PLANES · ESCAPADA · COMPRAS · CINE

TODO SOBRE CULTURA EN TU LOCALIDAD

**BARES  
RESTAURANTES**

COCINA  
VASCA  
MEDITERRANEA

91 683 11 35  
91 601 72 56

**ADREZO**  
RESTAURANTE

**disfruta  
LA DIFERENCIA**

**c/ COMANDANTE  
ERNESTO CHE GUEVARA, 2**

**LAS VENTAS DE GETAFE**

**Raciones  
Variadas  
Menú del día  
Menú especial y grupos  
Desayunos**

**Sándwiches, tostas  
y mucho más**

**TU nuevo SITIO  
EN GETAFE CENTRO**

**91 665 09 55**  
C/San Eugenio, 1 (Pza. Canto Redondo)  
[lasventasdegetafe@gmail.com](mailto:lasventasdegetafe@gmail.com)

**MUSEO  
DE LA  
CERVEZA**

El mejor ambiente  
La mejor gente  
Las mejores cervezas  
Las mejores tapas

**DE TODO GETAFE**  
No aceptes imitaciones

C/ Hospitalillo de San José, 29  
GETAFE. 91 681 08 22  
[www.elmuseodelacerveza.com](http://www.elmuseodelacerveza.com)

**El Anticuario**  
restaurant

Plaza Canto Redondo, s/n  
Teléfono: 916842596



## Un regreso en libro hacia Egipto

POR ZULIMA COBO

Antonio Orozco y José Palacios (de izquierda a derecha).

Un montón de enormes objetos sobre una mesa, entre ellas un papiro, figuras de faraones y diosas. El público esperando a saber de dónde han salido tantos objetos antiguos. Y “ya no puedo decir nada más”, dice entre risas José Palacios contando lo que sucede en cada presentación de su novela *Regreso a Luxor*. El viernes 20 de marzo a las 19.00 horas estará en el Café Violín junto a Carmen Vizoso y Antonio Orozco para hablar de Egipto y firmar ejemplares.

No es la primera vez que presenta su novela en Getafe. También estuvo en la feria del libro de Madrid el año pasado donde, sin ser apenas conocido, vendió unos veinte libros. La papelería Lobo Flaco de Getafe sabe de su éxito, ya que en varias ocasiones ha visto agotadas las existencias de la novela en su tienda.

*Regreso a Luxor* “es una novela de amor, amistad, viajes y suspense” entre sus dos protagonistas: Pablo, un pintor que viaja a Egipto por la

promesa que hizo a su esposa que ha fallecido, y un nativo egipcio. Ni que decir tiene se desarrolla en Egipto, José cuenta “en mi novela plasmé el amor que siento por este país que comenzó cuando tenía dieciséis años y un pequeño libro sobre esa cultura cayó en mis manos”. Desde ese momento comenzó a viajar incansablemente allí y arrastró con él a Antonio Orozco, su amigo de toda la vida. Los dos protagonistas están inspirados en ellos y en las aventuras que han vi-

vido en los viajes viendo el Egipto que el turista no puede ver: “Quien nos conoce bien sabe que somos nosotros”.

Ambos se conocieron con trece años, estudiaron juntos arte dramático y crearon el grupo teatral Taormina que ha tenido mucho éxito en los colegios de Getafe. Antonio ha significado para José un apoyo incondicional, “siempre que ha querido dejar la novela yo le he animado, sabía que de ahí podía salir algo bueno y, es verdad, ha salido una joya”. ●

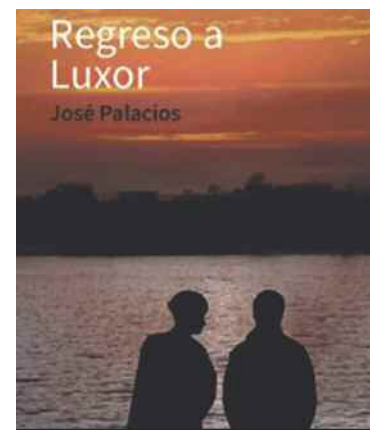

**Presentación de  
Regreso a Luxor  
y firma de ejemplares**

**VIERNES 20 DE MARZO,  
19.00 horas  
Café el Violín**

## El Mundo de Gael, los bebés también tienen cabida en la cultura

POR ZULIMA COBO

El domingo 22 de marzo Carla Hidalgo estará en la Fábrica de Harinas de Getafe interpretando la obra de Toni Cantó, *El Mundo de Gael*, adaptada para bebés de 0 a 3 años. Con una duración de no más de media hora, esta actuación infantil se podrá disfrutar en dos pases diferentes. Una duración

justa y precisa ya que “los bebés tienen una capacidad de concentración muy pequeña”, explica Carla sobre la obra.

*El Mundo de Gael* está creada para que “los niños crezcan con motivación, amando la cultura y desarrollándose bien”, además “es un proyecto avalado por dos psicopedagogas infantiles de bastante prestigio como son Carolina Suárez, que trabaja en la Universidad Alfonso X El Sabio, y también Consuelo Pozueco que es una psicopedagoga infantil que ha escrito varios libros infantiles”, declara Carla.

La interprete dice representar “cada una de las actuaciones con todo el amor del mundo e interactuando con los más pequeños para que los papás se alegren de



haber traído a sus bebés”. Nombres como el de Tina Sainz se posicionan a favor de este tipo de obras, considerándola fundamental ya que “los bebés están repletos de sensibilidad y de instinto”, contaba. “Eso es sembrar una buena semilla”, concluyó. ●

**El Mundo de Gael,  
teatro para bebés**

**DOMINGO 22 DE MARZO,  
11.30 y 12.30 h.  
Sala de Conferencias de la  
Fábrica de Harinas  
4 euros**



## DISFRUTA GETAFE

## “Las voces de las mujeres han estado silenciadas”

Sole Giménez, protagonista del certamen Voces de mujer

POR YAIZA DÍAZ



Treinta años de carrera dan para mucho, sobre todo para “evolucionar, avanzar y aprender”. Así lo asegura Sole Giménez, una de las voces más importantes del panorama musical español y que forma parte del cartel Voces de Mujer de Getafe. Presentando su disco *Cómo hemos cambiado*, la cantante espera hacer honor al mismo y demostrar haber vivido esa evolución. “Negarlo sería una tontería”, afirma, “hago un repaso por canciones que la gente conoce, las más significativas, desde las primeras a las últimas, que suenan muy diferentes a las de un inicio”. Un cambio que ve necesario y natural. “Los discos son producto del momento en el que se vive, y yo estoy muy contenta con mi último trabajo por lo mismo”.

Una actuación especial con la que no solo busca dar a conocer su último trabajo, sino mostrar su compromiso con la mujer y la búsqueda

de la igualdad. “Las voces de las mujeres han estado silenciadas, y hay que darles voz”, comenta, “me siento muy honrada de participar en el festival y de dar visibilidad a la mujer”. También se muestra orgullosa de compartir cartel con nombres como Pilar Jurado o Antonia San Juan. “Nos complementamos entre todas”, asegura, “esto no es una carrera, tenemos todas el mismo objetivo, y es por eso por lo que nos unimos”. ●

### Sole Giménez. Cómo hemos cambiado

VIERNES 20 DE MARZO,  
20.00 horas  
Teatro Federico García  
Lorca  
10 euros



## Una selección especial para una localización inmejorable

Enrique Ferrer y Belén López actuarán en la Catedral

POR YAIZA DÍAZ

Ambos sabían que no sería fácil. Un tenor, Enrique Ferrer, y una soprano, Belén López. Dos voces dedicadas a la ópera o la zarzuela que ahora han de adentrarse en la

aventura de actuar en el XXIV Festival de Música Antigua y Sacra de Getafe, en nada más y nada menos que la Catedral Santa María Magdalena. “Es un verdadero reto”, asegura Enrique Ferrer, “hemos tenido que buscar en nuestro repertorio música religiosa, sacra y de oratoria, pero ha sido algo enriquecedor”. Aseguran sentirse “muy cómodos” en el ambiente clerical que se les presenta, y no dudan a la hora de adelantar algunas de sus piezas. “*La Dolorosa*, *Gigantes y Cabezudos*, el *Requiem* de Verdi, el *Ave María...*”, una selección

desde “lo barroco a lo romántico” con una localización especial. “La Catedral es inmejorable”, comenta el tenor, que confirma haber tenido como principal preocupación dicho escenario. “Hemos encontrado un repertorio dentro de todos los que tenemos que les une a este acto”, explica Belén, “y lo hemos hecho respetando el origen”. Además, no estarán solos. Tulio Gagliardo les acompañará al piano, y eso es algo que sin duda les llena de orgullo. “Estamos encantados”, insiste la soprano, “va a ser una actuación muy especial”. ●

### Enrique Ferrer y Belén López. Los ‘Oratorios’ de la música Sacra

SÁBADO 21 DE MARZO,  
20.00 horas  
Catedral Santa María  
Magdalena

# VENTA PARCELAS

## Residencial y Terciario

Residencial

**EL ROSÓN**



El barrio del futuro en Getafe Centro

PROMOTOR

Junta de Compensación de la UE-1 del Ámbito de Actuación “EL ROSÓN”

calle Ricardo de la Vega, 3 · 2º | 28901 GETAFE (Madrid) | teléfono 91 601 09 70

Información:

info@astroniniciativas.com

**91 601 09 70**





## RESTAURANTES

**Casa Dominguez**  
**TERRAZA CLIMATIZADA**  
 DESAYUNOS · MENÚ DIARIO  
 MENÚ ESPECIAL SÁBADOS Y DOMINGOS  
 CARTA · RACIONES  
**GINTONIC'S ELABORADOS**  
 C/ Marqués, 3. Reservas: 91 681 03 41

**ORDAGO RESTAURANTE**  
 Ven a nueva dirección  
 comprarlo  
**COCINA DE CALIDAD**  
**LAS MEJORES TAPAS**  
**LOS MEJORES PINCHOS**  
 C/Leganés, 1 GETAFE. Madrid  
 91 682 74 02

Vinos, cañas y algo más...  
**LA LUCIA Y LA ZURRA**  
 C/ Magdalena, 11 · 28901 Getafe  
 Telf: 91 263 83 88  
[lauva\\_negra@hotmail.com](mailto:lauva_negra@hotmail.com)

**en>boca**  
 Cocina española actual  
 > Menú diario  
 > Menús especiales fin de semana  
 > Comuniones y pequeñas celebraciones  
**restaurante**  
 calle Concepción 1  
 (con vuelta a Dolores Ibarruri) getafe>madrid  
 Reservas en el 91 682 87 96  
[enbocarestaurante@gmail.com](mailto:enbocarestaurante@gmail.com)  
[www.enbocarestaurante.com](http://www.enbocarestaurante.com)

**VINOTECA GINTONERIA**  
**MOMBASA**  
 C/ Lártiga, 2, esquina C/ Leganés  
 28902 Getafe - MADRID

## Evolución del ser humano para poner fin al MuestraG

*La Tortuga de Darwin* despide a la VII edición del certamen teatral

POR YAIZA DÍAZ

De una tortuga que viaja en barco con el mismísimo Darwin, a una mujer mayor con un extenso pasado. Harriet no fue solo aquel animal de 176 años de las Galápagos que dicen Darwin capturó, también ha sido una mujer en la Inglaterra de la Industrialización.



### La tortuga de Darwin

SÁBADO 21 DE MARZO, a las 18.00 h.

Centro Cívico La Alhóndiga

Concha Gómez, de Animat.Sur Teatro Estable, da vida a un personaje lleno de historias. “Es la evolución propia del ser humano”, explica, “su poder de adaptación y cómo los seres vivos se adaptan al entorno para sobrevivir”. Su personaje se presenta como

## La Semana Santa en Getafe se celebra con La Pasión de Cristo

POR ZULIMA COBO

Como cada Semana Santa, la Asociación Cultural Castillejos de Cabañas de la Sagra se dispone a viajar para representar en diferentes lugares su actuación *La Pasión de Cristo* que llevan realizando desde 2005. Este año estarán en el Teatro Federico García Lorca de Getafe el 18 de marzo para recordar la muerte y resurrección de



### LA PASIÓN DE CRISTO.

Asociación Cultural Castillejos Cabañas De La Sagra

MIÉRCOLES 18 DE MARZO, 20.00 horas

Teatro García Lorca

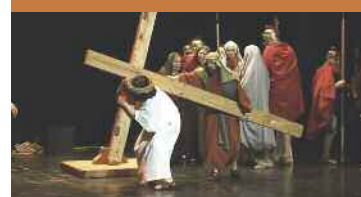

Jesuscristo en una actuación en la que participan 50 ciudadanos de Cabañas de la Sagra. Entre los actores se encuentra Prometeo Cedillo en el papel de Jesús que recuerda una anécdota de su primera actuación en el pueblo: “En Cabañas somos unos 1.000 habitantes y todos nos conocemos. Cuando cincuenta vecinos nos empezamos a dejar el pelo largo y barba, en el pueblo no sabían que estaba pasando, pero no queríamos contarlo para que fuera una sorpresa”. La Asociación comenzó realizando dos actuaciones cómicas hasta que “en 2005 decidimos realizar la Pasión de Cristo y concretamos cuatro actuaciones, pero tuvo tanto éxito que tuvimos que poner dos más en el pueblo. Después comenzamos a salir fuera a actuar y así hasta hoy. Hemos estado en Toledo, San Juan, Valladolid, y este es el primer año que estamos en Getafe”, dice Prometeo. Los vecinos de Cabañas de la Sagra también realizan otras dos obras teatrales en la Asociación: Corona de amor y muerte y La barca sin pescador de Alejandro Casona. En estas dos actuaciones también han tenido éxito y han salido fuera del pueblo para representarlas. Sin embargo, en Semana Santa gana terreno La Pasión de Cristo. Este año 2015 la Asociación tiene un calendario completo que cumplir actuando en la ciudad de Getafe, pueblos de Toledo, y no podía faltar en Cabañas de la Sagra donde lo hacen cada año, “la gente no se cansa de vernos en el pueblo, si lo hacemos mil veces esas mil van y quieren una más”, cuenta orgulloso Prometeo. ●

## DISFRUTA GETAFE

“una mujer mayor que parece ser ha vivido muchos acontecimientos históricos”, lo que la lleva a descubrir que es la mismísima tortuga de Darwin. “Es la tortuga que ha evolucionado al ser humano”.

Una historia que llega a Getafe por sexta vez para poner fin a la VII Edición del festival de teatro MuestraG. “Presentamos un trabajo bastante acabado, la gente se familiariza mucho con ello, con los personajes y sus evoluciones. En festivales como este establecemos un diálogo con el público muy cercano”. Algo que sin duda se ve beneficiado por el certamen y su organización. “Nos encanta participar en el MuestraG”, confirma Concha, “para nosotros es un honor”. ●

## CONVOCATORIAS

### Teatro

#### LA TORTUGA DE DARWIN-MUESTRAG

Centro Cívico de la Alhóndiga  
 Sábado 21 de marzo, 18.00 h.

#### OJOS DE AGUA. CHARO LÓPEZ

Teatro Federico García Lorca  
 Sábado 21 de marzo, 20.00 h.

#### EL EUNUCO

Teatro Federico García Lorca  
 Domingo 12 de marzo, 19.00 h.

#### LA PASIÓN DE CRISTO

Teatro Federico García Lorca  
 Miércoles 18 de marzo, 20.00 h.

### Zarzuela

#### EL BARBERO DE SEVILLA

Teatro Federico García Lorca  
 Domingo 22 de marzo, 19.00 h.

### Música

#### SESIÓN LIGHT FIESTA DE PRIMAVERA DJ'S LOCALES

Discoteca Mister Black  
 Sábado 14 marzo, de 17.30 a 22.00 h.

#### TOSCA-ROYAL ÓPERA HOUSE. LONDRES

Teatro Federico García Lorca  
 Jueves 19 de marzo, 19.00 h.





# DISFRUTA GETAFE

## CONVOCATORIAS



### SOLE GIMÉNEZ EN CONCIERTO. COMO HEMOS CAMBIADO

Teatro Federico García Lorca  
Viernes 20 de marzo, 20.00 h.

### TERESA DE JESÚS

Teatro Federico García Lorca  
Sábado 28 de marzo, 19.00 h.

### Danza

#### BODAS DE SANGRE Y SUITE FLAMENCA DE ANTONIO GADES

Teatro Federico García Lorca  
Domingo 5 de abril, 20.00 h.

### Actividades

#### VISITA GUIADA Y TEATRALIZADA CON MOTIVO DEL DÍA MUNDIAL DEL TEATRO

Teatro Federico García Lorca  
Viernes 27 de marzo, 18.00, 19.00, 20.00 h.

#### OLIMPIADA ALTERNATIVA OBJETIVO 0,0 BASKET 3X3

Entorno estación Getafe Central  
Viernes 27 marzo, de 17.00 a 21.00 h.

#### IV FESTIVAL INTERCENTROS GETAFE 2015

Teatro Federico García Lorca  
Viernes 24 marzo, 18.00 h.

#### MASTERCLASS ZUMBA CARDIOBOX

Teatro Federico García Lorca  
Viernes 24 marzo, de 19.00 a 20.30 h.

### Literatura

#### PRESENTACIÓN DE LA NOVELA REGRESO A LUXOR

El Café Violín  
Viernes 20 marzo, 19.00 h.

### Cine

#### OZ UN MUNDO DE FANTASÍA

Centro Cívico Juan de la Cierva  
Domingo 22 marzo, 11.30 h.

#### THE AMAZING SPIDERMAN

Centro Cívico Juan de la Cierva  
Domingo 22 marzo, 18.00 h.

## El hogar de la cocina tradicional

### EL ANTICUARIO DE GETAFE

POR YAIZA DÍAZ

Sabían que iba a ser difícil, pero no imposible. En 2007, Francisco Javier La Torre y Blanca Sáez decidían abrir El Anticuario en Getafe, cumpliendo así su deseo de tener un local dedicado a la hostelería. “Hemos tenido nuestras dificultades y nuestros problemas”, asegura Francisco, pero sin embargo este restaurante se ha convertido en uno de los referentes de la localidad.

“Estamos especializados en la cocina más tradicional”, explica, “mi mujer es la cocinera y repostera, mientras que yo me encargo más del trabajo en sala”. Una oferta que cuenta con platos típicos como el rabo de toro, la perdiz o el jamón ibérico y que cuenta también con una selección de carnes a la parrilla, pescados, ensaladas, mariscos de concha y postres caseiros. “Hacemos tartas de queso, de chocolate, o *pavlova*”, cuenta, “nos gusta que todos nuestros productos sean frescos, y solo usamos congelados para casos especiales o peticiones”.

Menús del día a 11,50 euros, además de menús especiales para sábados y domingos. “También cuidamos que en nuestros menús exista variedad para casos de gente alérgica”, explica el dueño, “no son menús diferentes, sino una forma de facilitar las cosas dentro de la oferta que



damos”. Un restaurante que ofrece su carta tanto a grupos pequeños como a grandes. “Hacemos banquetes a comuniones, reuniones de empresa... y participamos con organizaciones como ACOEG, AJE o con el Ayuntamiento en Getafe Negro. Nos gusta trabajar en todo tipo de eventos, ofrecernos como restaurante móvil”. También platos dirigidos tanto a los más pequeños como a gente adulta. Una oferta variada dirigida a todos los públicos que busquen comer bien.

Además de la comida, la carta de El Anticuario cuenta con una amplia gama de vinos con más de 100 referencias, además de una selección de ginebras o rones destinada a los combinados de la noche y dirigida especialmente a las noches de verano. ●

### EL ANTICUARIO

Plaza Canto Redondo, s/n

Cocina tradicional, menús, carta variada de vinos y oferta para todas las edades.

Organización de comidas para grupos o eventos. Terraza en verano.

Horario:

De lunes a viernes, de 9.00 a 0.00 horas

Sábados y domingos, de 13.00 horas hasta la madrugada

Tfn: 91 684 25 96

Facebook: Restaurante El Anticuario

### DEPORTE

**Imperial Fitness Center**

Ponte en forma y mejora tu salud por menos de **1€ al día**

C/ Álvaro de Bazán, 4 · Tel.: 91 665 04 53  
C/ Villaverde, 31 · Tel.: 91 682 67 62  
[www.imperial-fitness.es](http://www.imperial-fitness.es)

Síguenos en facebook

### PELUQUERIAS

“Lo que tu cabello estaba buscando”

**D&D** peluqueros

C/ Jardines, 15  
Horario: L-S de 9 a 21 hs  
Tlf: 91.295.88.33  
10% Descuento Universitarios  
[www.peluquerosdyd.com](http://www.peluquerosdyd.com)  
 dyd.peluqueros

Salón L'ORÉAL

### REFORMAS

**ALUMINIOS ALUDAR** S.L.

CARPINTERÍA DE ALUMINIO  
**TODO EN CERRAMIENTOS DE ALUMINIO**

Cerramientos de terrazas, puertas y ventanas  
Mamparas de baño y ducha  
Persianas enrollables y de todo tipo  
Ventanas de tejado, de PVC...  
Rotura de puente térmico  
Albañilería

C/Leganés, 39. Getafe Tlf.: 91 683 67 76  
[info@aluminiosaludar.com](mailto:info@aluminiosaludar.com)  
[www.aluminiosaludar.com](http://www.aluminiosaludar.com)



### VESTUARIO

**VESTUARIO LABORAL**

Equipos de protección individual

[www.vestuario-ropatrabajo-calzado.es](http://www.vestuario-ropatrabajo-calzado.es)

AVDA JUAN CARLOS I Nº 11 BAJO  
28905 SECTOR 3 GETAFE MADRID  
TEL/FAX: 916420817-  
[vlaboral@telefonica.net](mailto:vlaboral@telefonica.net)



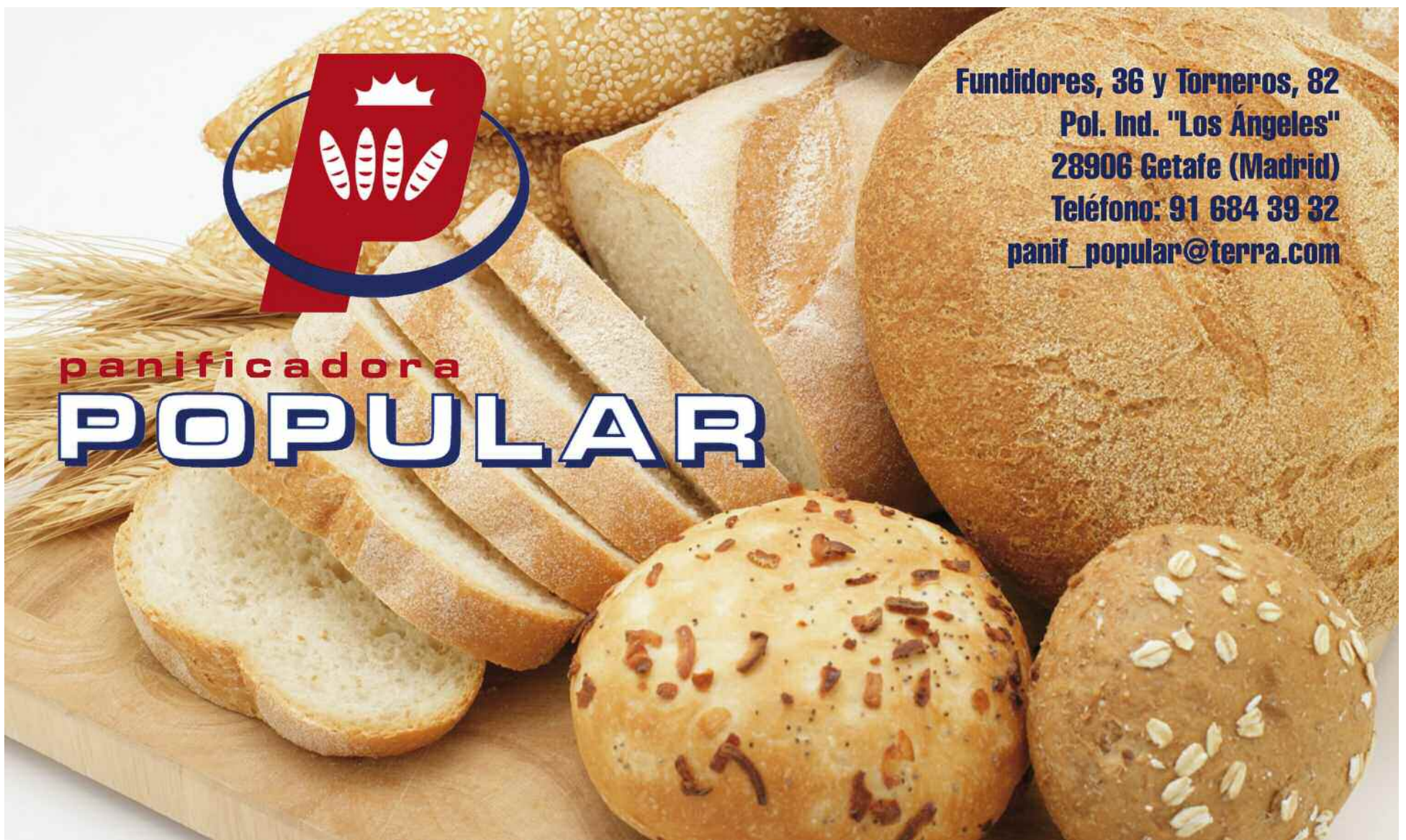

Fundidores, 36 y Torneros, 82  
Pol. Ind. "Los Ángeles"  
28906 Getafe (Madrid)  
Teléfono: 91 684 39 32  
[panif\\_popular@terra.com](mailto:panif_popular@terra.com)

panificadora  
**POPULAR**



Almacenamiento y Dosificación de Materias Primas

Sala Preparación de Masa

Línea de Producción de Pan para Hamburguesas y Perritos

Línea de Fabricación de Pan de Molde

Paletizado y Expedición



Westinghouse, 4  
Pol. Ind. San Marcos  
28906 Getafe (Madrid)  
Teléfono: 91 684 30 90  
[tradipan@tradipan.com](mailto:tradipan@tradipan.com)