



Asociación de Clubes de Baloncesto de Getafe

La unión hace la fuerza



■ El I Torneo Solidario en el que se enfrentarán tres equipos ACB será su carta de presentación, pero la Asociación de Clubes de Baloncesto de Getafe aspira a mucho más. Quiere convertirse en el referente para el baloncesto en la ciudad y uno de los equipos más importantes del panorama nacional. **PÁGINA 10**



A falta de diálogo, conflictos sociales

■ Pancartas, consignas reivindicativas y mucha insistencia son los ingredientes para hacerse escuchar en los tiempos que corren. Los vecinos de Getafe lo saben, y han tomado calles, plazas, autobuses, el hospital y hasta el propio Consistorio para que su voz y su mensaje llegue a todos. Intentando que el sentido común tenga alguna posibilidad frente a la

sordera y la torpeza de las administraciones. Vecinos que luchan para que su autobús les lleve al hospital, trabajadoras que temen perder su puesto de trabajo y residentes de un barrio que recuerdan que donde se proyecta un aparcamiento el suelo está destinado a usos deportivos, protagonizan las últimas movilizaciones de la ciudad. **PÁGINA 5**



MANTENTE INFORMADO CADA DÍA EN NUESTRA WEB

La nueva educación des(concertada)

■ La Comunidad de Madrid dejará de subvencionar por primer año a aquellos centros concertados que impartan FP de Grado Superior. Los 26 millones que Educación dejará de in-

vertir supondrán que cada alumno tenga que afrontar un gasto mensual decerca de 300 euros al mes. Lo mismo que hace un año se pagaba por el curso completo. **PÁGINA 6**



colegio
LA INMACULADA
PADRES ESCOLAPIOS



Escola **fp** ios

IN FÓRMATE!

CICLOS FORMATIVOS DE GRADO SUPERIOR

- Automoción
- Automatización y Robótica Industrial
- Sistemas de Telecomunicaciones e Informáticos
- Desarrollo de Aplicaciones Multiplataforma
- Animación de Actividades Físicas y Deportivas

English for EUROPE



www.escolapiosdegetafe.es 916951900 fp@escolapiosdegetafe.es

Misterios SIN resolver



¿HAY ALGÚN TRABAJADOR contratado por LYMA que preste sus servicios en el Ayuntamiento en lo que supone una irregularidad manifiesta? ¿Cuántos trabajadores contratados a dedo han sido colocados en las empresas municipales para así no tener que dar cuenta del número de cargos de confianza con los que cuenta realmente el equipo de Gobierno?

¿EN QUÉ PUNTO ESTÁ la investigación que se abrió tras los incidentes en Airbus el día de la huelga general de septiembre de 2010? ¿Puede tener consecuencias preocupantes para los afectados? ¿Pueden algunos considerar esto como un ataque más a los sindicatos? ¿Las asambleas convocadas por CCOO el jueves, 19 de septiembre, suponen que al fin han tomado conciencia de la que puede darle a algunos dirigentes sindicales (alguno muy representativo)?

¿CUÁNTO LE CUESTA A LAS ARCAS MUNICIPALES el tiempo que pierden los cargos de confianza del Ayuntamiento asistiendo al Pleno municipal para jalearse la actuación de los dirigentes populares y ocupar sitios para evitar que los vecinos 'de la calle' puedan acudir a la sala?

¿SE PUEDE CALIFICAR COMO GRAN ÉXITO que GBici haya registrado 15.000 usos (50 al día) habiendo tenido que eliminar puestos como los de Perales que ni siquiera se habían usado una vez? ¿Cuánto ha costado instalar y mantener este servicio para el uso que se le está dando?

¿LAS DOS TERESAS (CONCEJALAS) se han quedado solamente para cubrir marrones o que les partan la cara (metafóricamente) en la calle pero sin tener competencia en manejo de presupuestos?

Pensionistas: un poco más pobres

El pensionista de la calle, el que lee el periódico y escucha las noticias por la radio y la televisión, no entiende de conceptos ambiguos. Mira su cartilla en el banco y solo percibe una cosa: cada día es un poco más pobre, cada día todo le cuesta algo más. De esos pensionistas que viven el día a día contando monedas y haciendo cálculos se ríe el Gobierno cuando habla de "revalorización" de sus pensiones. Los eufemismos no valen cuando el presupuesto está ajustado y hay que apretarse el cinturón ante cada nueva subida del coste de la vida. Son ellos los que sufren este RECORTE en toda regla, que no hay forma de enmascarar. Ante cada nueva decisión que toma el Gobierno la pregunta que se hacen es "¿Cuánto perderé de mi pensión?". Este factor de sostenibilidad, un bonito nombre para una grave consecuencia, significará que cuanto más viva el pensionista, más pobre será. Porque el café que hoy vale 1,5 euros, dentro de un tiempo puede valer 2 o 3. Es el efecto del IPC, de la subida de precios constante que se desliga a partir de ahora de las pensiones, que pasarán a depender del equilibrio presupuestario en las cuentas de la Seguridad Social. En vez poner esfuerzos en incrementar los ingresos, se pone énfasis en cercenar los gastos y con ellos a nuestros mayores.

Se castiga a los más débiles, a los que ahora tienen que pagar para adquirir sus medicamentos y que en muchos casos están siendo el salvavidas

de familias enteras que sobreviven gracias a la pensión de los abuelos. Calculan que se van a ahorrar 33.000 millones en los próximos diez años. ¿Entonces, es o no es un recorte? Venden como un seguro que pase lo que pase, subirán al menos un 0,25%. Es decir, ochenta céntimos para las pensiones no contributivas. Hablemos claro: están congelando indefinidamente las pensiones. Se vuelve a la época franquista en la que se acordaban de los jubilados cada cinco o seis años. Con su decisión, el Gobierno del Partido Popular se ha vuelto a retratar, incumpliendo su enésima promesa electoral, la de que respetaría a los pensionistas. Ya no hay respeto para nadie, ni siquiera para los mayores.

El negocio colindante está claro: se verá cómo florecen los planes de pensiones privados, un filón para la banca que una vez más se lleva la guinda del pastel. Mientras el Gobierno apunta a que la crisis se está quedando atrás, la inmensa mayoría de los ciudadanos únicamente contempla cómo su vida es un poco (o un mucho) peor que hace unos años. No hay perspectivas de mejorar, ni de cambiar, ni de que salgan ricos y pobres de la mano en esta crisis. Pero cuantas más desigualdades sociales se están creando, más egoísta parece que se vuelve el ciudadano. No hay visión de conjunto, falta compromiso más allá del ombligo de cada uno. ¡Sálvese quien pueda! es el grito más común. Y a nuestros mayores, ¿quién les salva?

Sube

GIMNASIA DEPORTIVA



El Club Gimnástico Getafe vuelve a triunfar tras alzarse con 4 medallas en la Copa del Mundo de Trampolín y el Torneo Internacional Ciudad de Valladolid. Javier Guerrero (oro), Diego Carnero (plata), Adrián Mecha (bronce) y Samuel Castro (oro y plata) siguen demostrando así el gran nivel de Getafe en la modalidad de trampolín.

Baja

DAVID MORENO PINGARRÓN

Ya era hora de que los afectados por PSG pudieran ver sentando en el banquillo a David Moreno Pingarrón. El juicio contra el que fuera administrador único de PSG ha comenzado. 1.800 cooperativistas esperan, además de que les reintegren el dinero que pusieron, que se responsabilice a Moreno de esta causa. Se enfrenta a casi 10 años de prisión.



La imagen

La campaña electoral ya está aquí. Por si alguno no se había enterado, ya es hora de que vaya tomando nota. El PP ya ha lanzado su aparato de propaganda, que promete actuar a toda máquina en los próximos cerca de dos años que quedan para las elecciones. Eso sí, con dinero público. Buena muestra de ello es el último Boletín Municipal del Ayuntamiento, que cuenta las bondades de estos dos años de Gobierno. Si esto no es campaña...



La denuncia

Arquetas abiertas, registros a la vista, cables que están al alcance de la mano... Es una imagen habitual en el municipio, pero no por ello deja de ser menos peligrosa. En este caso es el polideportivo Juan de la Cierva, que tiene esta carta de presentación cuando accedes a él, pero se da en múltiples espacios del municipio. Además de denunciar el incivismo vecinal, hay que reclamar a los respectivos responsables que se repongan los candados y se mantengan estas cajas en condiciones.

Getafe Capital

EDITA:



FUNDADOR:
Jesús Caldeiro

www.getafecapital.com

EDITOR: Jesús Prieto

DIRECTORA: Raquel González

REDACCIÓN: Yaiza Díaz y Miriam Errejón

DISEÑO GRÁFICO Y MAQUETACIÓN: Aurora Moyano

FOTOGRAFÍA: Mario Dominos

PUBLICIDAD: Francisco Carmona

(Tel.: 91 601 03 94 - E-mail: publicidad@getafecapital.com)

REDACCIÓN: Plaza Colón, 5. 28901 Getafe (Madrid)

(Teléfono: 91 601 03 94 - E-mail: redaccion@getafecapital.com)

IMPRIME: IMCODAVILA, SA • DISTRIBUYE: Francisco Carmona

DEPÓSITO LEGAL: M-11096-2012

A debate Callejón sin salida

Han pasado unos días desde la manifestación de la Diada. Es posible hacer un análisis desde una cierta perspectiva y la conclusión es que una posible salida del problema cada vez se ve más problemática. La torpeza del Gobierno sigue cuando se inventa la fórmula de una supuesta mayoría silenciosa para desvirtuar el masivo apoyo que obtuvo la cadena catalana. La vieja táctica de "ya se les pasará" que practica el Ejecutivo no sólo engrosa las filas independentistas sino que -según la encuesta de "El País"- cada vez más son los españoles que no rechazan la posibilidad de que los catalanes puedan decidir en las urnas su futuro.

Son viejos los polvos que han llevado a los actuales lodos, desde la politizada sentencia del Tribunal Constitucional sobre el Estatut votado por los catalanes (y en democracia el voto es sagrado) que hace que lo que en Catalunya es inconstitucional no lo sea en otras comunidades que tienen idénticos artículos (como la andaluza) hasta el calificativo de "algarabía" con que Rajoy definió la millonaria manifestación de hace un año. Muchos catalanes interpretan esta prepotencia como algo ofensivo y las posturas se van radicalizando.

Sólo ahora se dan cuenta que tienen un problema que se les escapa de las manos y ante ello las declaraciones de muchos dirigentes políticos son patrioteramente peregrinas. El incidente de los ultras interrumpiendo la celebración de la Diada en Madrid a muchos les recordó la fantochada del 23-F.

La voluntad decidida de una mayoría política catalana de convocar la consulta choca frontalmente con la no menos firme actitud del Gobierno central de no buscar vías para hacerla posible. La oferta de diálogo continuado de Rajoy suena a *dejà vu*, o sea a decir que "no" a todas las tesis catalanas. ¿Cómo habría cambiado la situación si Madrid hubiera aceptado la petición de Mas sobre un pacto fiscal que ahora parecen estarían dispuestos a ofrecer! Sin embargo la negativa rotunda del presidente se produjo aún reconociendo que Catalunya tiene una financiación deficiente.

Entretanto llegan a Catalunya desde la capital bofetadas una detrás de otra, ora con la lengua, ora en la enseñanza o incluso prohibiendo la fiesta del aire que lleva más de veinte años celebrándose por las fiestas de la Mercè con un éxito notable.

Ya es igual si los catalanes tienen o no tienen razón en sus reivindicaciones (como en todo, todos tienen razones aunque seguramente nadie tenga la razón) pero lo que es una realidad es que cada vez más un mayor número de catalanes (y me atrevo a decir que muy mayoritario) se sienten incómodos en España y quieren decidir su futuro, y además hacerlo de una manera pacífica y civilizada. Buscar una salida a esta situación se requiere políticos de talla y en esta España en crisis éstos brillan por su ausencia. Y en este caso el tiempo lo agrava todo.

JOSEP M. ORTA.
www.diarioabierto.es

A debate busca favorecer el intercambio de opiniones e ideas, así como la reflexión sobre temas de actualidad. Los lectores de GETAFE CAPITAL pueden participar a través de la web www.getafecapital.com

Asiento en el Pleno

RAQUEL GONZÁLEZ

Maricón



¿Para qué sirve el Pleno? Ya que ni gobierna, ni lo aprobado en él sirve para después aplicarse cuando no conviene, la pregunta es si se les puede ahorrar a los vecinos el espectáculo en ocasiones bochornoso que se da en los Plenos municipales, faltos de contenido, con exceso de mensajes políticos dirigidos y ausencia de políticas vecinales cercanas. "Maricón", dicen que dijo un líder vecinal entre el público (él lo niega). Pero ya ha servido la anécdota para centralizar comentarios y cotilleos. Hecho reprochable en caso de ser así. Como también es reprochable el escaso interés que muestra el equipo de Gobierno en aplicar las decisiones plenarios, buscando cuando se puede las triquiñuelas para llevarlas a cabo por Junta de Gobierno u obviándolas si no son de su agrado. Por cierto que la reprobación al alcalde que planteó el PSOE por las acusaciones que había vertido Juan Soler sobre la connivencia de la oposición en el 'boicot' a los paraguas no salió adelante. "Van listos si piensan que me voy a retractar", espetó Soler, aprovechando para llamarles "stalinistas" y reiterarse en las acciones vandálicas que sufrieron los ya famosos paraguas. Esperanza Fernández (UPyD) aprovechó para recordarle al regidor todo lo que no se había llevado a cabo a pesar de haber pasado el trámite de su aprobación en Pleno, aunque a la hora de votar, se abstuvo. IU (Vanessa Lillo) y PSOE (José Manuel

Vázquez), hablaron de "vergüenza" por tener que tratar estos temas en el Pleno. Es lo que hay.

Al margen de dimes y diretes, hubo algunas decisiones que sí pueden tener repercusión, como la negativa del Pleno a permitir el uso general dotacional de equipamientos en zonas industriales, es decir que se puedan instalar libremente espacios deportivos, culturales, de ocio... sin necesidad de aprobación previa por parte del Pleno. Se dijo que no. También se escuchó a las limpiadoras del Hospital Universitario, preocupadas por su situación cuando llegue final de mes, ya que pueden quedarse sin trabajo: el alcalde manifestó su "intención" de mediar en el conflicto. Igual que plantea también la mediación con el Consorcio de Transportes respecto al problema de Perales del Río con la línea 411. Allí estaban los vecinos de este barrio con su reclamación, igual que los del Sector III reclamando que se les diera información sobre el aparcamiento de caravanas que se pretendía instalar en este barrio y que parece se ha echado atrás. Una pena que si no hay movilización ciudadana, las declaraciones (aunque solo sean de intenciones) no lleguen. Queda pendiente ver si se desarrolla el estudio de niños malnutridos en el municipio, si se instalan espacios deportivos en zonas verdes o si sirve de algo quejarse formalmente de la subida de tasas y la reducción de becas en educación.

cartas al director

Aparcamiento Sector III

Queremos aportar información (...) del por qué y las causas que nos llevan a la movilización de vecinos del Sector III de Getafe contra las obras para la construcción de un parking de uso múltiple (...) en terrenos del polideportivo ubicado en la parcela J de la calle Arcas del Agua. Ni que decir tiene, que aparte de la utilización de este espacio para uso no deportivo, al estar colindantes con determinadas viviendas (...) los vecinos padecerían de las molestias propias de la presencia y tránsito de vehículos, como es contaminación, ruidos, etc. (...) a la vez que verían aumentadas las posibilidades de accidentes. Informar que la decisión de la realización de dichas obras fue tomada por la Junta de Gobierno (...) por ello hemos solicitado entrevista con el Sr. alcalde, para recibir información y que tenga a bien escuchar nuestras demandas (...) Pero esta lucha, no queremos que quede como una mera protesta de unos vecinos inconscientes: independientemente de querer reivindicar la paralización de estas obras en el fondo también subyace la rebeldía y la conciencia de la defensa de lo público en lo concerniente al uso libre, sin necesidades burocráticas no con coste económico en su disfrute para cualquier ciudadano (...) Por ello seguimos actualmente concentrados todos los días laborales a las 7 de la tarde, hasta que se vuelva a la situación de normalidad existente en tiempos anteriores.

VECINOS DEL SECTOR III



En DiBocca invitamos a tu acompañante a comer o a cenar en nuestro restaurante del C. Comercial Nassica

Presenta tu ChekeAhorro antes de realizar tu pedido. Por cada plato consumido, te regalamos un plato de igual o menor valor. Mínimo una bebida por persona. Postres no incluidos. No acumulable a menús u otras promociones. Sólo un descuento por Cheke Ahorro.

C.C. Nassica . Avenida Río Guadalquivir . 28906 Getafe . Madrid - Tel. 91 691 8156 . www.dibocca.com . nassica@dibocca.com #CHEKEAHORRO

Un mes más de margen para Rafa Gómez

YAIZA DÍAZ

La pasada semana, las plataformas antidesahucios PAH, Stop Desahucios y Vivienda 15-M junto a la ayuda de más 300 ciudadanos consiguieron parar el desahucio del vecino de Getafe Rafa Gómez, de 42 años, que lleva sin poder afrontar el pago de su hipoteca desde que perdió su trabajo en 2009. Además de la paralización del desahucio por el plazo de un mes, los vecinos y simpatizantes de este ciudadano acudieron a la sucursal de referencia (Bankia) de Rafa Gómez solicitando un alquiler social que le permita mantener su vivienda.

Los problemas de Rafa empezaron cuando, como muchas otras personas en esta época de crisis, perdió su trabajo, el cual hasta entonces, le había permitido pagar la hipoteca (220.000 euros) de la casa que compró en 2006. Fue entonces cuando en 2009, tras ser despedido y tras haber destinado temporalmente su prestación por desempleo a pagar las letras, no pudo hacer más frente a los pagos y decidió des-



kenoselarenet

tinar el poco dinero que recaudaba a sus dos hijas en Perú. La falta de pagos provocó que el pasado mes de junio el juzgado le informase sobre el futuro desahucio. Además, su sucursal, la misma con la que financió el 100% de la compra de su vivienda, se adjudicó su vivienda, reclamándole 120.000 euros.

Es por tanto que Rafa podrá seguir viviendo en su domicilio por al menos un mes más, mientras que con ayuda de las plataformas antidesahucios y los vecinos, los cuales afirmaron en la puerta de su domicilio que volverían a apoyarle el próximo mes, intentará buscar una solución a su caso.

El caso PSG llega a los tribunales

David Moreno Pingarrón se enfrenta a 10 años de cárcel por apropiación indebida y delito societario

RAQUEL GONZÁLEZ

Los 1.800 afectados por la presunta estafa de la gestora PSG pueden ver sentado ya en el banquillo de los acusados a David Moreno Pingarrón, que ocupara el cargo de administrador único de PSG. De esta forma, dan un paso más en sus reivindicaciones, después de ocho años, con el juicio que comenzó el pasado lunes. Los delitos que se le imputan a David Moreno son apropiación indebida, por el que se pide una condena de seis años y seis meses, y otros tres años por un delito societario. Por la Audiencia Provincial de Madrid, donde se juzgan los hechos, podrían pasar entre otros testigos la que fuera presidenta de la Comunidad, Esperanza Aguirre, y el exregidor de Getafe, Pedro Castro. Entre todos se tratará de comprender un complejo caso en el que casi 2.000 personas confiaron en el acusado entregándole cantidades entre 25.000 y 30.000 euros para la construcción de viviendas en Los Molinos y Buenavista. PSG, compró suelo y derechos de construcción sobre él a un precio elevado durante el proceso previo al inicio de estos barrios, cuando ya se sabía que los desarrollos se iban a realizar por expropiación, modelo que



intentó frenar David Moreno, llegando incluso a ocupar los terrenos. Durante este tiempo PSG se convirtió en patrocinador millonario de Fernando Alonso, el Getafe CF y diversos equipos. Cuando se produjo la expropiación y la posterior adjudicación de terrenos, PSG ni siquiera pudo pagar aquellos que se le habían concedido.

El agravante vino con el seguro que se supone que habían firmado los cooperativistas que garantizaba el dinero. HCC Europe negó que tuviera que asegurar ese dinero según las cláusulas que habían firmado. Los tribunales están dando la razón a los cooperativistas, que están recibiendo sentencias positivas en este sentido. Ahora solo queda dirimir el proceso contra David Moreno Pingarrón y que los cooperativistas recuperen el dinero que pusieron.

Ayer finalizó el plazo para la revisión de la instalación eléctrica

Las reformas pueden rondar los 15.000 euros

MIRIAM ERREJÓN

El 18 de septiembre era la fecha límite fijada por la Comunidad de Madrid para que todos los edificios de más de diez años (con 25 o más suministros de viviendas o con locales comerciales) se sometiesen a la revisión de la instalación eléctrica.

Según ha tenido conocimiento este medio, la obligatoriedad de la evaluación y posterior arreglo de la instalación están marcadas por la resolución del BOCM del 2 de agosto de 2012. Según el propio documento, la Dirección General de Industria regula una serie de parámetros a tener en cuenta de cara a la actualización del sistema eléctrico de los edificios, tales como el estado de las instalaciones de enlace, de los servicios generales del propio edificio (ascensores, alumbrado, escalera, portero...), y de las zonas comunes (garaje, piscina...).

El trámite era en principio fácil para los propietarios de una de las comunidades de vecinos de la calle Canario. Su administradora les informó hace meses de la necesidad de llevar la revisión a cabo, y decidieron contratar una empresa espe-

cializada en la materia. La sorpresa de los vecinos llegó con la respuesta de la empresa: su informe eléctrico reflejaba múltiples deficiencias calificadas de "graves". Aspectos como que "no se puede acceder a la caja general de protección", "existen empalmes que no están en el interior de las cajas", "existen cuadros o cajas metálicas no conectadas a tierra", o "no existe protección contra sobrecarga o contactos directos" a todos los servicios comunes, son algunos de los ítems a solucionar.

El caso de este bloque que es común en otros muchos antiguos, que se construyeron cuando las instalaciones no estaban reguladas como hoy día, supone que existan numerosas deficiencias que hay que solventar para adecuarse a la normativa. La principal queja de los vecinos radica, sin embargo, en el elevado –y obligado– coste de reparación. "Nos han dado un presupuesto de 18.000 euros", cuenta el vecino, "la mayoría de los vecinos somos jubilados, y no todo el mundo puede ahora desembolsar su parte de la reforma". Un presupuesto similar al de otras comunidades de vecinos que han tenido que financiar esta derrama para poder hacer frente a los pagos.

Desestimada la reclamación del Getafe CF al Ayuntamiento

YAIZA DIAZ

La petición por parte del presidente del Getafe CF Ángel Torres al Ayuntamiento de Getafe de aumentar la subvención recibida en dos millones de euros, ha sido rechazada por el Juzgado de lo Contencioso Administrativo nº22. El club reclamaba en el recurso presentado que se cumpliera lo acordado en el convenio firmado en 2010 por la cual el club azulón reclamaba 3,5 millones de euros, en lugar de 1,5 millones que había recibido. El juzgado ha sentenciado que la ayuda a la cual hace referencia el club es "intención del Ayuntamiento de Getafe" y por tanto una "mera manifestación de intenciones" ajena a la "verdadera asunción de un compromiso". Además, el fallo judicial subraya que el contenido de dicho convenio, en el cual también se incluye la cesión de las instalaciones de Getafe Norte (Estadio Coliseum Alfonso Pérez y Ciudad Deportiva Getafe Norte), suscitara "interesantes reflexiones jurídicas" sobre la naturaleza de dichas subvenciones procedentes del Ayuntamiento de Getafe hacia una sociedad mercantil como es el Getafe CF.



Es por tanto que la sentencia advierte que "una subvención directa como la citada podría afectar directamente a la normativa europea y nacional, entendiéndose así la remisión del caso a la Comisión Nacional de Mercado y de la Competencia, esperándose de ella que aplique lo dispuesto en la ley". El convenio, además, será remitido también a la Comisión Europea.

UPyD, al hilo de esta sentencia, ha vuelto a reivindicar que se suscriba ya un nuevo convenio entre el Ayuntamiento y el Getafe CF que regule el uso del Estadio Coliseum Alfonso Pérez y la Ciudad Deportiva Getafe Norte, afirmando en su protesta que el Getafe CF ocupa de forma "alegal" dichas instalaciones.

DiBOCCA
RESTAURANTE ITALIANO

Centro Comercial Nassica . Avenida Río Guadalquivir
28906 Getafe . Madrid - Tel. 91 691 8156
www.dibocca.com . nassica@dibocca.com

2X1

Las reivindicaciones vecinales toman el Pleno

La unión de voces críticas aumenta en la ciudad

YAIZA DÍAZ/MIRIAM ERREJÓN

El Pleno municipal del 11 de septiembre –con una alta participación ciudadana en clave de protesta– unió a algunos de los grupos reivindicativos de más actualidad. Los vecinos de Perales del Río, las limpiadoras del hospital y los residentes del barrio del Sector 3 estuvieron presentes para hacer oír a la corporación municipal sus inquietudes.

Perales y la línea 411 de autobús.

Hasta el pasado 10 de septiembre, el autobús era la única forma de transporte colectivo que comunicaba a los vecinos de Perales con su hospital público de referencia, el 12 de octubre. El Consorcio Regional de Transportes decidió modificar su recorrido –debido al bajo volumen de pasajeros–, que habría de finali-

zar en el cruce de Villaverde Alto. De esta manera, la línea se vería desprovista de dos de sus últimas paradas: la del centro hospitalario y la de Legazpi, obligando a partir de entonces a los viajeros a tomar –y abonar–, al menos, otro medio de transporte. A pesar de que las asociaciones de vecinos pidieron tanto mediación como apoyo al gobierno municipal (la oposición no solo les representó en el Pleno, sino que agrupaciones como UpyD incluso han solicitado al respecto la comparecencia del consejero regional de transportes, Pablo Cavero, en la Asamblea madrileña); los propios vecinos han decidido tomar parte activa en sus reivindicaciones. Y qué mejor forma de hacerlo que tomando el propio autobús por el que luchan. El primero de los días en que el autobús modificaba su recorrido (10 de septiembre) cerca de cien vecinos tomaron la línea y se dirigieron hasta el final del recorrido, el intercambiador del cruce de Villaverde, donde no solo interrumpieron el tráfico de la línea 411, sino de la propia carretera de Andalucía en señal de protesta. Ayer mismo, y tras varias Asambleas vecinales para fijar nuevas acciones, los vecinos repitieron la protesta, aunque esta vez la Policía tuvo que desalojarlos ya en Madrid por no haber abonado el billete correspondiente.



El despido de 64 limpiadoras del hospital.

El pasado jueves 12 de este mes, más de cien vecinos de Getafe salían a la calle a favor de la causa de las limpiadoras del Hospital Universitario. En la manifestación, los ciudadanos recorrieron las calles de Getafe desde el Hospital de Getafe hasta la plaza del Ayuntamiento pidiendo el mantenimiento de las limpiadoras en sus puestos de trabajo. Las limpiadoras, que han recogido ya más de 3.000 firmas a favor de evitar los despidos, aprovecharon la marcha para exigir las mismas oportunidades que el resto de limpiadoras de otros hospitales, pidiendo que “no se destruya ningún puesto de trabajo más”. El anuncio de sus protestas comenzó a principios de septiembre cuando las propias mujeres anunciaron que, el mismo día 12 procederían a encadenarse en su centro de trabajo como protesta. A este acto le acompañó una “marcha silenciosa”, con la cual caminaron hacia el Ayuntamiento, en donde realizaron una cadena humana acompañándola de pancartas y reivindicaciones. Las propias limpiadoras, a esperas de una respuesta, han

convocando para el día 19 de septiembre una nueva marcha que comenzará a las 18.00 horas.

El parking de caravanas del Sector 3.



Los usos de la denominada parcela J del barrio Sector 3 han sido el objeto de disputas entre las asociaciones de vecinos y el Consistorio. Desde principios de septiembre, varios son los colectivos que se oponían radicalmente a la construcción de un parking con plazas dedicadas a autocaravanas en las inmediaciones de la Avenida Arcas del Agua. Al parecer, el uso autorizado de dichos terrenos era el deportivo, de ahí las quejas de los vecinos, quienes además han recordado al hilo de este asunto que recientemente el barrio ya perdió varias pistas deportivas a causa de la construcción de Metrosur y de la remodelación de la vía. Aunque tras una reunión con la titular de Urbanismo, Paz Álvarez, esta asegurara la paralización del parking para autocaravanas, los vecinos esperan la confirmación oficial. Mientras tanto, siguen recogiendo firmas –llevan más de 1.000– y concentrándose diariamente en la zona a las 19.00 horas.





LOS MEJORES PRECIOS EN RECAMBIOS NUEVOS Y CRISTALERIA DEL AUTOMÓVIL DE TODO MADRID

BATERÍA 70 AMP. 60€	ACEITE CASTROL EDGE 5W30 35€	FILTROS DE ACEITE DESDE 3€	LUNA DELANTERA RENAULT MEGANE 50€
CAPOT PEUGEOT 206 58€	TRAPECIOS BMW E-46 85€	FARO OPEL ASTRA G 32€	

VISITA NUESTRA TIENDA ONLINE
www.lunasyrecambios.com

DESCUENTO DEL 5% EN SU REPUESTO PRESENTANDO ESTE ANUNCIO

91 691 77 55 · 91 691 71 19

C/ Oro, 3. Pol. Ind. Aymair. SAN MARTÍN DE LA VEGA

HORARIO:
 Lunes a viernes de 10 a 14h. y de 16 a 19 h.
 Sábados de 10 a 14h. y Domingos de 10.30 a 13.30 h.

REPARTO GRATUITO A DOMICILIO

[sólo Getafe, otras localidades consultar tarifa]

Fin del concierto en FP

Comienzan las dificultades para los centros que imparten FP de grado superior

- Los alumnos pasan de pagar 300 euros al año a abonar lo mismo al mes
- La disminución de las inscripciones se hace patente
- En Getafe, Ingran y Padres Escolapios afrontan con cautela el nuevo curso

MIRIAM ERREJÓN

Septiembre es uno de los meses con más actividad en lo que al sector educativo se refiere. Es un mes de recuperaciones, de reserva de plazas, de segundas oportunidades. También de esperas e incertidumbres. Precisamente durante esta semana se conocerán los alumnos que han sido admitidos en las formaciones profesionales de grado superior en los centros públicos. Hecho que este año cobra una especial relevancia, puesto que este será el primer curso en el que los centros concertados no disfrutarán de las subvenciones educativas.

Tal y como los propios centros llevan alertando desde que se conociera la noticia, la modificación en el sistema de financiación de los centros educativos

redunda en primer lugar en una subida de precios exponencial, de manera que los alumnos de primero –a los de segundo no les afecta la medida y seguirán abonando las tasas del curso anterior– pagarán este año alrededor de 300 euros mensuales cuando antes esa era la cuota para todo el año. Al haber perdido las ayudas directas, una gran parte del coste de las enseñanzas recae directamente sobre los alumnos.

El nuevo sistema de becas directas

Desde la Consejería de Educación regional se ha puesto en marcha un nuevo sistema de becas para paliar de alguna manera el incremento de tasas en este tipo de formaciones. A pesar de que la Comunidad ha anunciado que todos los alumnos recibirán, como mínimo, 180 euros de ayu-



da económica al mes, la concesión de estas becas está condicionada al cumplimiento de una serie de requisitos. "La orden estipula que habrá ayudas hasta final de disponibilidad económica", coinciden los responsables de Ingran (Concha Pajares) y Escolapios (Francisco Juberías). Pajares advierte además que las ayudas están sujetas a la renta familiar de cada alumno, y que éstas no se concenrán a personas "que hayan realizado estudios en otras comunidades o que sean mayores de 28 años", advierte. Otra de las novedades que afectará al bolsillo de los alumnos será el precio por módulo pendiente –la repetición de asignaturas– "cuando antes no se cobraba suplemento, ahora, por cada módulo el alumno deberá abonar 120 euros", cuenta Pajares.

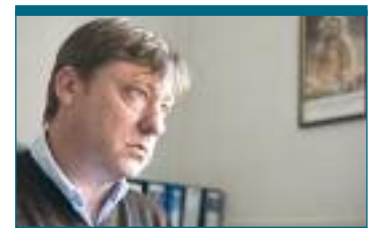

Escolapios quintuplica su oferta

Lejos de achantarse con la reforma del sistema de financiación, el programa de cursos de La Inmaculada –Padres Escolapios aumenta considerablemente. Tal y como el director, Belisario Sánchez y el jefe de estudios de las formaciones profesionales, Francisco Juberías (en la imagen) adelantaron en primavera, el centro pasa de impartir un grado (el de Sistemas de Telecomunicaciones e Informáticos) a ofertar cuatro más: Automoción, Automatización y Robótica Industrial, Desarrollo de Aplicaciones Multiplataforma y Animación de Actividades Físicas y Deportivas. Su objetivo, más claro que nunca: apostar por la formación como parte fundamental del futuro profesional de sus alumnos.

Cronología del fin de los conciertos educativos

Los titulares de GETAFE CAPITAL resumen cómo se ha desarrollado todo el proceso de supresión de los conciertos educativos para los centros concertados de la Comunidad de Madrid. De la mano de Ingran y Padres Escolapios, los dos centros semiprivados que imparten grado superior en la ciudad, este periódico ha vivido de cerca las preocupaciones, sospechas e incertidumbres de los responsables educativos, alumnos y miembros de los principales sindicatos.

Una lucha de más de medio año en la que los concertados han perdido la batalla.

Febrero La Comunidad pone en peligro los centros concertados de FP Superior

Se oyen las primeras voces de alarma. "Es una situación muy grave: Los alumnos no podrán pagar y la oferta no se amplía", consideraban desde Escolapios a principios de año; "un horror. Nos han hecho polvo", estimaban en Ingran. La Consejería había propuesto la supresión de los conciertos tal y como se conocían; el ahorro sería de 26 millones de euros. La medida de recorte afectaría a 50 centros madrileños. Ya en un principio, tanto patronal como sindicatos –muy especialmente la Asociación de Escuelas Católicas de Madrid, la que aún la mayor parte de escuelas concertadas– alertaban de las posibles repercusiones –hoy hechas realidad– en la matriculación de los alumnos, en los puestos de trabajo de muchos profesores e incluso en la supervivencia del propio centro educativo.



Marzo "El Estado nos ha dejado tirados"

La Comunidad de Madrid publica oficialmente la Orden 297/2013 por la cual se suprimen los conciertos educativos. Por el momento, los centros, que no tienen mucha más información al respecto, califican la medida de política e inoportuna.

"es una medida ideológica que responde a un rédito político" y que, a la larga, "constituye un problema social (...) a mí los que me importan de verdad son mis alumnos (...) y algunos ya nos han comunicado que "saben que no podrán acceder aquí a la formación profesional", expresaban preocupados el director y jefe de estudios de Escolapios, "Uno de los grandes perjudicados va a ser el propio país porque un país sin formación es un país que no crece". El aumento de tasas en todas las formaciones superiores coloca a la concertada en una

encrucijada difícil: "Nos han llevado a todos a la UVI económica, así que tendremos que buscar soluciones por nuestra cuenta porque el Estado nos ha dejado tirados. En este momento no se puede poner una FP de pago porque la gente no lo puede pagar".



Abril Los trabajadores de los centros concertados de FP se concentran en la capital

Mes de las primeras movilizaciones a nivel regional. Cinco sindicatos representantes de la concertada madrileña (FSIE MADRID, FEUSO-Madrid, FETE-UGT Madrid, FREM-CCOO y STEM) convocan en la capital la primera protesta en conjunto

con el objetivo de "exigir al Gobierno Regional que rectifique la decisión de recortar". Personal y alumnos de los dos centros de Getafe acuden a la convocatoria.

A pesar de que las expectativas no eran nada halagüeñas –“(la medida) afectará a unos 6.000 alumnos, provocando el cierre de unas 40 aulas, la pérdida de empleo de 600 docentes y la reducción de la oferta formativa”, los sindicatos aún esperaban un acercamiento de la Consejería de Educación, "aún tenemos unos 2 meses de margen de maniobra, si no, no tendría sentido la movilización".



Mayo - Los centros concertados de FP de Getafe se suman a los paros parciales en educación/ Alumnos y profesores de Ingran y La Inmaculada se manifiestan por la supervivencia del sistema concertado

Con el lema "La concertada, desconcertada" los centros se resistían a asumir la eliminación de las subvenciones, y convocaban no solo una nueva protesta en la capital, sino una jornada parcial de huelga en todos los centros de la Comunidad. Por supuesto, Ingran y Escolapios se sumaron a ambas. La implicación de los dos centros también quedó patente en una gran concentración en Getafe que protagonizaron alumnos y responsables de las dos escuelas, que finalizó con el despliegue de un gran lazo amarillo en la fachada de los Escolapios como símbolo de su protesta. Por estas fechas, los directores de los centros también trasladaron sus preocupaciones al gobierno local.

especialidades

Gulas, chuletas de lechal
lomo de buey, parrilla

Gamba blanca
de Huelva:
200 gramos 10 euros



El Regreso

Abrimos todos los días

Salón para 100 personas,
bodas, bautizos
y celebraciones

www.el-regreso.es

C/ Madrid, 77. Reservas, 91 682 80 44

RAQUEL GONZÁLEZ

Han pasado doce años desde que 1.800 trabajadores de Sintel decidieran tomar el paseo de la Castellana, asentarse allí y reclamar durante siete meses que se les escuchara. Se sintieron solos, abandonados por las administraciones, perdidos en una lucha que no entendían. “Nosotros únicamente queríamos mantener nuestro puesto de trabajo”, recuerda Adolfo Jiménez, presidente del comité intercentros de Sintel. Los que juzgaron su fuerza y creyeron que les podrían doblegar se equivocaron. Ha sido largo, pero han obtenido su recompensa. Han conseguido cobrar todo lo que se les debía, una indemnización de 15.000 euros por trabajador y conseguir la cobertura de todos aquellos que fueron despedidos. “Ya han cobrado el 80% de los afectados”, explica Jiménez. Se cierra así una lucha que contó con la solidaridad de casi todo un país.

Una historia de esperanza

Sintel era la filial más grande de Telefónica, una empresa que “en Madrid llegó a tener 3.800 trabajadores fijos con una plantilla muy tecnificada”, con delegaciones en casi todas las provincias y experiencia internacional. “Era una pequeña multinacional”, cuenta Adolfo Jiménez. “Nadie entendía por qué se vendía”. El empresario encargado de adquirirla fue Jorge Mas Canosa a través de una empresa que “no facturaba ni la tercera parte que Sintel”. Era una de las pocas ocasiones en que el pez chico se comía al grande. Y entre cambios de Gobierno (salió Felipe González y entro José María Aznar) “Telefónica se queda con todos los inmuebles” a un precio muy por debajo del valor real. Sintel estaba desmantelada y la suerte de sus trabajadores en manos de una empresa extranjera que al poco tiempo presentó “un expediente de extinción para 1.800 trabajadores. No había futuro, pero logramos que se echara atrás”. La lucha se recrudeció. “Hicimos más de 200 días de huelga antes de aterrizar en la Castellana”. La alternativa de la empresa fue dejar de pagar las nóminas. “Nos encerramos en la Almudena, cuatro o cinco días. Se asustaron y nos pagaron dos nóminas de las siete que nos debían”. La organización sindical era férrea y decidieron no ceder. “Estábamos muy agotados, dispersos, no podíamos aguantar mucho más: teníamos dos alternativas o nos rendimos y nos echan, o seguimos”. Todo esto enmarcado en una situación dramática para muchos trabajadores entre los que había habido “siete suicidios, infartos...”. La alternativa era subir un escalón. Era la Operación Gandhi. “Teníamos que concentrar fuerzas en un punto, Madrid. Y romper la censura de los medios de comunicación. Nadie podía entrar en ninguna provocación”. Querían vencer al sistema, que res-

Sintel: caso cerrado 12 años después

Adolfo Jiménez, presidente del comité intercentros, rememora la lucha sindical de más de una década



El campamento de la esperanza despertó la solidaridad ciudadana / Cedidas por Sintratel

ponde con violencia, combatiéndole con las manos arriba. “Y logramos la gran solidaridad”. Alfredo aún recuerda emocionado esos días en que no existía la izquierda y la derecha, que los vecinos bajaban para ofrecerles sus casas para ducharse o que colaboraban con ellos con comida. “Fue una lucha pacífica pero muy firme”.

Engañados

Fueron siete meses en los que las tiendas de campaña se convirtieron en la estampa habitual del paseo de la Castellana. Siete meses no exentos de problemas. “Sabíamos que Aznar estaba cabreadísimo, porque estábamos en el salón de estar de las finanzas, en pleno centro de Madrid. Nos dijeron que nos iban a levantar por la fuerza, a los cuatro meses de estar ahí”. Los medios acudieron en masa, así como los sindicatos, para hacer frente al levantamiento. “Se suspendió”.

Una lucha silenciosa, firme, larga. Con un final feliz... o no. “Nos enteramos por un telediario que habían llegado a un acuerdo, sin contar con nosotros. Si nos levantábamos, nos resolvían el problema”. Consiguieron ponerlo por escrito: todos los trabajadores serían recolocados en sus provincias en empresas similares. “Todos lo celebramos”. Habían pasado siete meses de lucha y se levantaron. “Pero todo era mentira, todo era falso. Equivocadamente pensaban que una empresa dispersa por las provincias, con 1.800 trabajadores, sin centro de trabajo, cómo se van a organizar... esa fue la teoría. Las prejubilaciones sí se mantenían, pero los 1.200 que quedábamos, a buscarse al vida”.

Sintratel y Getafe, un binomio que aún pervive

Volvieron a la lucha, pero esta vez desde otro camino. “Nadie nos quiso escuchar,

ningún partido: todos nos dieron por muertos. ¿Alguno de nosotros había pensado montar una empresa? Nunca, pero tomó cuerpo que podíamos crear una empresa que nos permitiera poder trabajar y que nos sirviera para seguir reivindicando. Así nació Sintratel, que fue acogida por Getafe (“GISA nos dejó en la calle Carpinteros un local que fue donde comenzamos. El Ayuntamiento de Getafe siempre nos apoyó”) y que fue ganándose un nicho de mercado a pesar de las dificultades. (“Telefónica nos tenía vetados”). “La empresa se basaba en tres pilares: solidaridad, responsabilidad, y cooperación”. Todos eran parte, todos participaban de las decisiones, todos eran accionistas. “Llegamos a facturar hasta 7 millones de euros solo en mano de obra”. Ahora la crisis les afecta, pero “con los expedientes de regulación de empleo seguimos adelante. No hemos tirado nunca la toalla. Y hoy por hoy estamos vivos”.

Soluciones

José Luis Rodríguez Zapatero había visitado el campamento allá por 2001, cuando todavía estaba en la oposición. “No fue hasta 2007 cuando nos atendió”, después de sonoras manifestaciones: “Llevamos a todo volumen la rueda de prensa con Zapatero: era espectacular”. Las protestas dieron lugar a una negociación de siete meses, tras la cual se llegó a un acuerdo, “pero no se aprobó hasta diciembre de 2011, en el último consejo de ministros, ya en funciones”. Se dictaron varios reales decretos en los que “se nos garantiza la pensión de jubilación que hubiéramos tenido de haber seguido trabajando en Sintel; los parados que hubieran sido despedidos cuentan con una ayuda especial de tal forma que la cobran cuando se quedan sin el paro una ayuda complementaria de 5.500 euros al año, mientras cotizaba por el 85% de la base que hubiesen tenido en Sintel”. Tarde, pero Adolfo Jiménez está satisfecho: “Significa que no ha quedado ni una sola persona desprotegida”.

El último capítulo que quedaba abierto se cerró hace apenas unas semanas. La querrela criminal que presentaron y que llevó su lento proceso en la justicia finalizó con un acuerdo con los americanos que se declaraban culpables y firmaban una indemnización de 35 millones de euros. “Telefónica intentó quedarse con parte y nos obligaron a expulsarles del proceso”, algo que retrasó casi un año la firma de este acuerdo. Pero hoy por hoy, el proceso se ha acabado. “Son 12 años. Es muy difícil soportar este tiempo: días, semanas, meses...”. Lo mejor, años después, “esa sociedad que nos apoyó tanto”. Y el aglutinante donde han vencido: “El comité jamás falló a los trabajadores”. Hoy, doce años después, siguen siendo un ejemplo de lucha sindical, esta vez con final feliz.

itv
GETAFE - VALLECAS

EN GETAFE
ABRIMOS LOS
DOMINGOS

GETAFE: Ctra. Nacional IV, km. 15,400 · Tel.: 916955762

VALLECAS: Ctra. Villaverde - Vallecas Km. 3,5 (CTM) · Tel.: 917859198

Te lo ponemos fácil

Mejores, más rápidos, más cerca, más fácil y con nuevos horarios incluidos los DOMINGOS

LUNES A VIERNES	7:45 h. a 19:45 h.
SABADOS	7:45 h. a 13:45 h.
DOMINGOS	8:45 h. a 13:45 h.

Para su comodidad disponemos de teléfono de CITA PREVIA **902 154 000**

La Casa de Castilla y León, en una situación precaria

RAQUEL GONZÁLEZ

No se plantean el cierre, porque quieren "seguir colaborando con el municipio", pero los problemas para la Casa de Castilla y León se acumulan. De lejos viene una reivindicación que para Carlos Martínez, presidente de la entidad, es fundamental: "Somos la única asociación sin ánimo de lucro, me atrevería a decir, de toda la Comunidad que pagamos el IBI de un edificio que es municipal". El recibo de este año asciende a la espectacular cifra de 12.101 euros. "Siempre vamos con retraso en el pago, y he tenido que pedir un préstamo para hacer frente a pagos anteriores". La deuda que mantienen con el Ayuntamiento de Getafe les ha hecho imposible recibir ninguna subvención por parte del consistorio. "Para que luego digan que las casas se llevan el dinero: llevamos desde 2007 sin recibir absolutamente nada, y hemos participado en Carnavales, carrozas, navidades...". A esto se une el canon que anualmente tienen que pagarle al Ayuntamiento por el uso de la instalación y que asciende a otros 6.000 euros. Todo ello sin marco legal, porque "en diciembre ven-

ció el convenio que teníamos firmado y estamos sin regulación". También ha tenido que cerrar el gimnasio que tenía "por falta de licencia". Martínez ha pedido repetidas reuniones, pero los resultados son infructuosos.



Tiene una masa social detrás que avala el trabajo que se está desarrollando. "Tenemos 2.494 socios al corriente de pago (2,5 euros al mes) y los menores de 27 años que no pagan serán otros 1.200 o 1.400". No se plantea dar el cerrojazo. Al revés: "Quiero seguir colaborando con este municipio y eso es posible gracias a la gente que trabaja altruistamente para los demás". Seguirá organizando citas tradicionales de degustación de platos tradicionales "a las que, mira que casualidad, no faltan los políticos. No quieren sentarse a hablar de los problemas de la casa, pero sí a comer". Se plantean medidas como recoger firmas para pedir "un Pleno monográfico en el que se hable de las casas regionales y el resto de asociaciones".



150.000 TAPAS EN TRES DÍAS. Ese es el balance que se hace de la Ruta de la caña que se celebró en el municipio el pasado fin de semana. El buen tiempo ayudó a que los 40 establecimientos participantes pudieran tener un respiro en estos tiempos de crisis.

Getafe 3, nuevo protagonista de las fiestas de Buenavista y Sector III

Primer año que la comisión no ha podido gestionar el presupuesto

MIRIAM ERREJÓN

Cuando pasa la segunda quincena del mes de septiembre llega el turno de las fiestas de Cerro Buenavista y Sector III. Con todo listo para el pistoletazo oficial de inicio de las celebraciones —el pregón correrá a cargo de César Navarro este jueves a las 20 horas— lo cierto es que ya han comenzado los actos preliminares (torneos de diversas disciplinas deportivas y proyecciones), que se extenderán hasta el viernes, 20 y 22 de septiembre respectivamente. "El proyecto es más o menos el mismo que hemos llevado a cabo en años anteriores", explica Ángel Pérez, miembro de la comisión de fiestas y responsable de la programación joven, "con algo menos de presupuesto, hemos intentado mantener la calidad de otros años". Por supuesto, no faltarán los ya tradicionales torneos de *skate*, *graffiti* o *street dance*, además de bailes para mayores o talleres y castillos inflables para los peques de la casa. "La novedad de este año es que parte de las actividades las realizaremos en el centro comercial Getafe 3", adelanta Pérez, "y lo compaginare-

mos con la plaza del centro cívico". La cesión del nuevo espacio permitirá realizar actividades complementarias especialmente dedicadas a jóvenes (torneos y exhibiciones de *bike*, *rap*, *wargames*...) y a niños. Getafe 3 también será el escenario de uno de los espectáculos de zarzuela y cabaret (viernes, 20 de septiembre). Tampoco faltarán las orquestas y discotecas móviles. Uno de los broches de oro será la celebración de la ya tradicional Fiesta de la Bicicleta, que como siempre permite circular a todo tipo de artilugios con ruedas, eso sí, nunca con motor; además, los participantes que lo deseen podrán ir disfrazados. La salida se efectuará desde la plaza anexa al centro cívico y las inscripciones podrán realizarse cinco minutos antes del inicio de la carrera. "Podía haber sido más sencillo", apostilla Andrés Pérez haciendo alusión a que este es el primer año que la comisión de fiestas no ha dispuesto del dinero del Ayuntamiento, "el presupuesto lo gestionan ellos", cuenta. Lejos de ayudar, parece ser que la gestión del presupuesto para las fiestas "ha sobrecomplicado todo".

Fiestas de Buenavista-Sector 3

Jueves, 19 de septiembre
18.00 HORAS. Apertura del mercadillo de artesanos de Getafe y mercadillo de trueque Porche del centro cívico
20.00 HORAS. Pregón de las fiestas a cargo de D. César Navarro
 Plaza anexa al centro cívico
Viernes, 20 de septiembre
 Centro comercial Getafe 3
18.00 HORAS. Día del Wargame
20.00 HORAS. Momentos de zarzuela, cabaret y variedades
Sábado, 21 de septiembre
 Centro comercial Getafe 3
10.30 HORAS. Torneo de graffiti Sector 3
11.00 HORAS. Talleres y juegos infantiles
12.00 HORAS. Taller de Break Dance
16.00 HORAS. Taller de iniciación al Rap
 Plaza del centro cívico
22.00 HORAS. Discoteca móvil
02.30 HORAS. Fiesta joven
Domingo, 22 de septiembre
 Plaza del centro cívico
12.00 HORAS. Fiesta de la bicicleta
13.00 HORAS. Concurso de tortillas
18.00 HORAS. Aqua Party y fiesta de cierre del chiringuito joven
20.30 HORAS. Entrega de trofeos

SE ALQUILA PLAZAS DE GARAJE DE NOCHE

de 20:00 a 8:00 h.
Sábados y domingos completos

38€

Se le entrega llave y tarjeta (12 Euros)
Al finalizar el alquiler se le devuelve el dinero de las llaves

GETAFENA DE APARCAMIENTOS, S.L.
C/ Manzana, 12 GARAJE 28901 GETAFE MADRID
+ info: 91 601 01 56

Venta de locales comerciales

PARQUE DE LAS CULTURAS, S. COOP. MAD.

310 Viviendas en Buenavista

en urbanización cerrada con garajes y trasteros

LLAVE EN MANO

¿Un proyecto? **Vuestro futuro**

Solicite información: **648 034 519**
parquecoop@gmail.com

Viviendas desde **130.000€** +IVA

*Precio según vivienda tipo de 2 dormitorios con plaza de garaje y trastero incluidos.

La Ruta de la Memoria

Confecciones M. Sainz

La importancia de una localización estratégica

MIRIAM ERREJÓN

La ubicación de lo que hoy es una de las esquinas más transitadas de la calle Madrid, la del establecimiento que alberga hoy confecciones M. Sainz con la calle Ramón y Cajal es posiblemente la más estratégica de Getafe. No sólo porque en ella confluyen algunas de las vías más importantes y centrales de la ciudad, sino porque precisamente por ello, esta esquina es una de las que ha visto nacer, crecer y evolucionar a Getafe prácticamente desde sus orígenes históricos. De la época nazarí, siglo XIV, pasando por la amplia tradición labriega hasta el esplendor industrial. Así lo cuenta el doctor César Navarro, quien además de conocer de primera mano los devenires más importantes en la historia de esta ciudad, ha sido protagonista de muchos de ellos, ya que la manzana en la que se aloja Sainz es propiedad de su familia desde tiempos inmemorables.

“Yo nací en esa casa. Y he vivido allí todos los acontecimientos de mi vida”, relata. La fotografía que ilustra esta Ruta, con fecha de 24 de marzo de 1959, –y primorosamente conservada– “suzongo que la tomé yo mismo con la cámara fotográfica de mi mujer”, explica Navarro, “tener una cámara propia en aquella época era toda una revolución”. Un domingo cualquiera, amigos y un coche, el de su padre, quien por “razón profesional” fue uno de los primeros vecinos en poseer uno. “Antiguamente los coches no eran de venta libre, tenía que autorizar su venta el Estado”, explica, “recuerdo una época en la que solo había 3 en Getafe”. El que sale en la fotografía ya era el segundo de la familia. En ella también están su mujer, Corazón Almael Navarro, el hermano del doctor, Joaquín, Andrés Díez (“una especie de tutor, que había combatido con el ejército de la República, muy amigo nuestro y uno de los personajes más conocidos de Getafe”), José Antonio Ortiz Manteca (“cuya familia tenía lecherías en Getafe”) y Jesús Corto (“que trabajaba en Ericsson, era una especie de delineante”).



Foto cedida por César Navarro

Navarro conoce perfectamente cómo ha evolucionado la construcción del edificio a lo largo de los años, y escuchándole se comprende perfectamente que todo lo que ha podido ver esta casa desde que el primer bloque se puso en pie no puede resumirse en una sola imagen. “Los terrenos fueron concedidos por los antiguos derechos de armas a la rama materna de mi familia (Francisco) en el siglo XV. Tenía dos plantas, corrales y caballerizas. Era una casa de labor, de labranza”, detalla, “a principios del XIX mi abuelo, que fue secretario del Ayuntamiento cerca de 40 años, la arregló y donde estaban las cuadras crea una taberna, que cedió gratuitamente hasta su fallecimiento a Feliciano

Martín, criada de la familia desde los 15 años”. La taberna del Bielderero, así se conocía popularmente por el mote del marido de Feliciano, Saturnino Martín, que fabricaba bieldas – “forjas para ventar la paja”–. El abuelo de Navarro conocía perfectamente el filón de la localización, y ya entonces les dijo a sus propietarios que al ser zona de labranza nunca faltarían clientes. Tan impor-

ante ha sido la taberna, que su bodega sirvió de refugio para muchos de los vecinos de la zona durante los bombardeos de la Guerra Civil. “Era muy divertido para mí, que era un niño”, recuerda el protagonista, “pero la casa fue tan bombardeada que se derruyó y construyó una nueva, la actual. Años después, del norte y movido por el interés comercial aparecería Manuel Sáinz, “quien en un primer momento creó una mercería, después una tienda de telas y más tarde la tienda de confecciones”, cuenta Navarro, “era un vecino muy cumplidor, muy afable, muy recto, nunca tuvimos desavenencias. De hecho, años después le vendimos el local, que hoy sigue siendo de su propiedad”. Navarro, quien vive actualmente encima del local y demuestra ser una persona muy viajada, admite que él, que ha podido escuchar a la mismísima Pasionaria en la plaza General Palacios, no la cambiaría por ningún otro sitio. “Lo que veo por esta ventana es lo que he visto siempre”.

"El Rincón de Getafe Voz"



Conoce a los solidarios de Getafe

La crisis está pasando una dura factura a nuestra sociedad. Y las instituciones oficiales se ven impotentes para atender las necesidades de una amplia parte de la población que precisa ayuda. Muchos son los problemas que generan el paro, la exclusión social, la drogadicción o la prostitución. Y muchos son los voluntarios que, en Getafe, participan de manera anónima atendiendo a sus conciudadanos más desfavorecidos.

La pasada temporada, varias fueron las asociaciones y colectivos que pasaron por los diferentes programas de nuestra emisora on-line. Con su testimonio, además de darnos a conocer sus actividades y, en todos los casos, sus carencias y necesidades, fue creciendo en nosotros la idea de dar a estos colectivos un protagonismo especial. ¡Qué poco se valora y cuanto se desconoce la gran labor que llevan a cabo las personas que hacen este trabajo! Trabajo que en muchos de los casos debería realizarse desde las instituciones y de forma remunerada. Pero la excusa de la crisis, y los grandes recortes llevados a cabo en este ámbito, convierten a los integrantes de estas entidades en verdaderos hacedores de esperanza a cambio de un gracias, una sonrisa y la satisfacción personal de saber que están haciendo una gran labor.

Esa es la razón por la que surge “PUNTO DE ENCUENTRO, voz y difusión para el desarrollo solidario”. Un nuevo programa que, desde GetafeVoz, nace con la intención de difundir las actividades de asociaciones, colectivos y particulares que, en su gran mayoría de forma voluntaria, trabajan en la construcción de un mundo más justo. Nuestra intención no es quedarnos solo en las cifras, los datos y las necesidades de estos colectivos, sino más bien centrarnos en su día a día, en lo que les motiva y en lo que reciben a cambio. Es reconfortante descubrir que el pesimismo reinante no entorpece sus ilusiones, y que son capaces de ver optimismo donde los demás solo ven negatividad, logrando transmitir su entusiasmo a quienes les escuchan.

Esperamos crecer a lo largo del curso y mostraros el trabajo que realizan una gran variedad de asociaciones que

llevan años en esta tarea, incluidos pequeños colectivos que surgen de forma espontánea a nivel de barrio con la intención de ayudar al vecino más cercano. Tampoco nos olvidaremos de los cooperantes getafenses que están realizando su meritoria labor a nivel internacional en proyectos muy diversos y que, debido a la crisis, una vez más la terrible crisis, ven como pelagra el trabajo realizado tras muchos años de empeño y dificultades.

También es nuestra intención dar difusión y cobertura, en la medida de nuestras posibilidades, a los eventos solidarios que se celebren en el municipio, para ello contamos con nuestros colaboradores que, también de forma totalmente altruista, se han entusiasmado con el proyecto. De esta manera, GetafeVoz llevará a cabo un programa especial el próximo 29 de septiembre dando cobertura a la celebración de la II Carrera por la Discapacidad organizada por la Asociación DEDINES. Pasaremos una mañana festiva acompañando a los participantes e informando de cómo transcurre el evento. Desde aquí os invitamos a colaborar en la carrera y acercaros a nuestro set donde estaremos encantados de saludaros.

Aprovechamos este espacio para recordaros que GetafeVoz está colaborando en la campaña solidaria Síndrome de Angelman. Esos móviles viejos que ya no nos sirven pueden ayudar a la financiación de las investigaciones de esta enfermedad, de las denominadas “raras”, que se están llevando a cabo en Estados Unidos. El pasado año conocimos a Lucas, un niño de Getafe afectado con esta dolencia y decidimos colaborar en la campaña. Bajo el lema “Danos cobertura con tu viejo móvil”, la pasada temporada se consiguieron, en los diferentes puntos de recogida de Getafe, cerca de 500 móviles. Es una cifra importante pero se necesitan muchos más, seguro que este año se multiplica. Nuestra asociación es punto de recogida, podéis llevar vuestros móviles usados, siempre con batería, a la sede de GetafeVoz, calle Valdemorillo 20, local.

Radio GetafeVoz:
www.getafevoz.es

en positivo

JOSÉ ENRIQUE LEÓN SANTOS. Psicólogo

Disfruta las alegrías

El domingo 11 julio de 2010 hizo mucho calor en Madrid. Después de celebrar el cumpleaños de mi hija con los amigos, vimos en casa la final del mundial de fútbol. Andrés Iniesta esperó hasta el minuto 116 para meter un gol que provocó un éxtasis colectivo. Saltamos todos de alegría dando gritos, repartiendo abrazos y besos. Recuerdo bien aquellas emociones de una noche memorable. Iniesta dijo después: “España merecía este campeonato del Mundo. Es algo para recordar, disfrutarlo y sentirse orgullosos”. “Estoy contento, estoy muy contento, se me dan esos goles decisivos...”, decía mientras le abrazaban sus compañeros que cantaban: “Andrés te queremos, somos campeones del Mundo”. El disfrute, como los verbos, puede conjugarse en presente, pasado y futuro. Se puede disfrutar del pasado recordando los momentos felices, del presente siendo consciente de las experiencias placenteras y saboreándolas plenamente, o del futuro esperando que sucedan cosas positivas con optimismo. Fred Bryant y Joseph Veroff describen el disfrute como “los pensamientos o comportamientos capaces de generar, intensificar o prolongar el pla-

cer”. El hábito de disfrutar está relacionado con la felicidad intensa y frecuente. La pega es que hay que esforzarse y tomar la iniciativa para dirigir la mente hacia experiencias positivas. Algunas estrategias para disfrutar más son:

Saborea experiencias cotidianas: recreáte sin prisas mientras haces alguna actividad habitual como comer, ducharte o caminar. Como la protagonista de la película *Amelie*, presta atención a los pequeños placeres cada día, tratando de hacerlos más intensos y duraderos.

Revive el día más feliz de tu vida: recuerda tu gran día y recrealo como si fuera una película. Recuerda ese momento con todos los detalles, vuelve a traer al presente todo el placer de ese día y saboréalo.

Recuerda con familiares y amigos: hace poco he podido repasar los sucesos positivos de la vida de mi madre y hemos sentido mucha alegría juntos.

Disfruta con tus sentidos prestando atención al presente. Cuando experimentas felicidad, permanece en tu memoria una chispa que siempre podrás encender.



Asociación de Clubes
de Baloncesto de Getafe

RAQUEL GONZÁLEZ

No ha sido un camino fácil, pero el frente común estaba claro: "Queríamos apostar por el baloncesto, desarrollar objetivos comunes con la posibilidad de convertirnos en uno de los clubes más grandes de España y el más diverso", explica Enrique Carrero, secretario de la Asociación y miembro de la Fundación Incorpora. No en vano han conseguido que convivan equipos de baloncesto masculino, femenino, de discapacitados físicos y también psíquicos bajo este anagrama. "Queríamos reunir todas las formas de ver, pensar y sentir el baloncesto", explica a su vez Alfonso García Gambín, presidente del CID Casa Murcia. "Nuestro principal objetivo es formar y educar", cuenta Kike Macías que es presidente de la Asociación de Clubes. Y así se aglutinan proyectos más de barrio, hechos para niños que únicamente quieren practicar un deporte, con otros que compiten en ligas federadas; equipos masculinos y femeninos; también incluyendo a deportistas discapacitados, tanto físicos como psíquicos. Todos tienen cabida bajo este gran paraguas que se ha creado con esta Asociación.

"Tenemos que vender futuro", asevera Ramón Sánchez, secretario del Pool Xetafe, que defiende también la necesidad de que el baloncesto se acercara "a los barrios, en las escuelas, realizando también un trabajo social, estando en las fiestas de los barrios". Los clubes ya comprometidos saben "que estamos condenados a entendernos" por el bien del deporte. Se han dado un plazo de dos años para afianzar esos lazos y tender puentes que pueden llevar incluso a la creación de un único club. "El CID Casa Murcia y el Beta, por ejemplo, vamos a vestir los mismos colores este año", explica Alfonso García Gambín. El otro gran club municipal, el de Perales, aunque no se ha incorporado al proyecto, está cercana ellos. "Todos los equi-



Junta directiva Asociación de Clubes de Baloncesto de Getafe

Kike Macías (Beta), presidente
Miguel Ángel Herreros (Pool Xetafe), tesorero
Enrique Carrero (Fundación Incorpora), secretario
Alfonso García Gambín (CID Casa Murcia), vocal

Unidos por el baloncesto

La Asociación de Clubes de Baloncesto de Getafe nace aglutinando a más de 1.000 deportistas



Un torneo de altos vuelos con un fin solidario

Fuenlabrada, Guipúzcoa y Kutxa han aceptado la llamada de la Asociación de Clubes de Getafe y de la Fundación Incorpora para participar en un triangular de altos vuelos que tiene un fin solidario: recoger material escolar que será el pago que realicen aquellos que quieran asistir a estos partidos que enfrentan a equipos de la ACB. La Fundación Hospital de San José recogerá lo donado para repartirlo posteriormente entre las familias más necesitadas. El Torneo de Baloncesto Solidario Ciudad de Getafe será la culminación de una semana en la que los chavales de todas las categorías de baloncesto del municipio se habrán enfrentado en una fiesta del deporte que permitirá que más de 600 niños compartan cancha en el polideportivo Juan de la Cierva.

Las entradas se entregarán en las siguientes ubicaciones al hacer una donación de cualquier tipo de material escolar: Hospitalillo de San José (de 9 a 14 horas), Delegación de Deportes (C/ Daoíz, 16, de 9 a 14 horas) y Corte Inglés de El Bercial (horario comercial). También el mismo día de los encuentros en el pabellón Juan de la Cierva.

Partidos ACB

Viernes, 20 de septiembre, 19.00 h.
Gipuzkoa Basket - Baloncesto Fuenlabrada

Sábado, 21 de septiembre, 19.00 h.
Laboral Kutxa - Gipuzkoa Basket

Domingo, 22 de septiembre, 19.00 h.
Fuenlabrada - Laboral Kutxa

pos tienen mucho potencial, pero individualmente quizá hayan alcanzado su techo y juntos pueden crecer exponencialmente. Se pueden complementar y enriquecer y han sido lo suficientemente habilidosos para demostrar que se puede hacer", narra Enrique Carrero. Al final la Fundación Incorpora, presidida por Iñaki de Miguel, ha servido como "nexo de unión, como catalizadora de esas sensibilidades diferentes". Han conseguido en menos de un año que llevan trabajando, construir un proyecto común, dejando a un lado las diferencias personales.

Vías de financiación

La asociación busca abrirse a un nuevo concepto de empresa deportiva que pueda autofinanciarse, crear proyectos atractivos para el patrocinador, más allá de la subvención institucional y de los límites que tiene un ayuntamiento. "Captar recursos de alguna manera y si la Fundación puede servir como herramienta, bienvenido sea", explica Iñaki de Miguel. Porque al final lo más importante "es que hay mucha masa social detrás y creemos firmemente que la unión hace la fuerza". La crisis les está afectado a todos. "Si se sufre en ACB imagínate en categorías inferiores, pero tenemos que ser capaces de ofrecer un retorno a las empresas".

En este sentido, aunque el baloncesto es su nexo de unión, no descartan abrirse a otras disciplinas y convocar eventos multidiscipli-

nares. La universidad es también un nicho de oportunidades donde pretenden también "tender puentes". Con la Carlos III, con la Rey Juan Carlos, creando proyectos, cátedras. "Incluso tenemos pensado de alguna manera poder becar a deportistas discapacitados para que puedan estudiar". En estos tiempos de crisis, la labor social que cumple el deporte no se quiere dejar a un lado y por eso otra de las iniciativas que quieren mantener son "becas para niños sin recursos", para que ningún chaval se quede fuera de esta asociación por no poder pagar una cuota.

Escuelas municipales

Uno de los trabajos que afrontan con más ilusión para este año es

la creación de unas escuelas municipales consistentes y amplias. "Para niños pasamos de 50 a 120 plazas, además dividiendo la oferta por barrios, para que no se quede fuera nadie", explica Kike Macías. A ellos se unirán los proyectos en colegios, donde están presentes en siete centros, donde impartirán principalmente a mediodía actividades de formación para niños. De nueva creación serán las escuelas de discapacitados físicos (10 plazas) y también psíquicos (8 plazas). "Esto quiere decir que hemos pasado de una oferta que había de 50 a casi 300 niños en muy poco tiempo" cuenta Enrique Carrero. La Fundación Incorpora recibió el encargo de crear estas escuelas y lo ha puesto a disposición de la Asociación de Clubes para trabajarlo "en común, entre todos. No queremos ser un ente apartado, sino coparticipar de un proyecto más grande. Al final en un municipio de 200.000 habitantes, estamos creando una liga municipal que no existía y consiguiendo que más niños jueguen a baloncesto".

Instalaciones

Uno de los problemas a los que se enfrentan es la dispersión de instalaciones y la necesidad de más espacios para practicar baloncesto. La ampliación de Juan de la Cierva "posibilitará que haya una zona multidisciplinar donde podrán convivir muchos deportes". "El Ayuntamiento tendrá que racionalizar y repartir los recursos", explican Kike Macías y Ramón Sánchez. De hecho creen que el "diálogo entre todos los deportes" puede ser positivo para encontrar vías de entendimiento.



A DOS PALMOS DEL SUELO

JAVIER M. UZCÁTEGUI

Y soñamos a dos palmos del suelo. Los mismos que le separaban el pasado martes 17, a Carlos Recio del público reunido en la mítica sala madrileña de la canción de autor, Libertad 8. Con la honestidad con la que vive, Recio ofreció un recital trufado de amor y desamor, pero también de pasión y alegría, ingredientes con los que viste sus canciones. Hasta hubo tiempo para las risas y la ironía política -como cuando el cantautor emplazó al público a hacerle cualquier pregunta, "ya que las preguntas difíciles solo se las hacen a Ana Botella".

Tan solo como ayer, Ojos vendados y Un beso después de haber estado muertos fueron algunas de las canciones con las que Recio nos sumergió en su universo. A dos palmos del suelo y con Sabina entre las cuerdas de su guitarra, así acabamos la noche los presentes en Libertad 8.

disfruta getafe

ESCAPADA - COMPRAS - CINE

MÚSICA - ARTE - TEATRO - COMER - COPAS - PLANES

"Existimos, resistimos e insistimos"

Teatro Destellos organiza, sin apoyo del Consistorio, la XVII edición del FITEC

MIRIAM ERREJÓN

Vuelve el Festival Internacional de Teatro de Calle a Getafe, vuelve el FITEC. Tras el retraso primero y la suspensión después del certamen de 2012, la compañía Teatro Destellos ha decidido retomar el testigo de casi dos décadas de actuaciones anuales en las calles de la ciudad. Y lo hace con fuerzas renovadas, con la mejor programación en diversas disciplinas artísticas (danza, teatro, música, circo, improvisación callejera...) y por primer año sin la colaboración del Ayuntamiento local.

"Estamos a la espera de las autorizaciones de ocupación de la vía pública", reseña Javier García, director y cofundador de Destellos, "hemos tomado la decisión de realizarlo por nuestra cuenta después de descubrir que el Ayuntamiento no quería el festival. Espero que nos den la autorización. Nuestra idea es no molestar al Ayuntamiento de Getafe".

El fin de semana del 27, 28 y 29 de septiembre las calles, plazas y avenidas más importantes del centro de la ciudad acogerrán espectáculos para todos los gustos y edades. Desde la danza de una de las primeras bailarinas de la compañía de Nacho Duato, pasando por los textos de Cortázar, representaciones circenses -con malabares y trapecio incluido-, ritmos de jazz y soul o cubanos, repertorios de cuerda... Quizá de esta edición los más novedosos sean los dirigidos al público infantil: el espectáculo ecológico de Tripla o el dirigido a bebés,

directamente llegado del teatro Alcalá. Además, y como viene siendo tradicional "también realizaremos acciones puntuales, tan propias del FIFEC. Vamos a provocar. Aún no sabemos si alguien estará pescando en una fuente

o cruzando un paso de cebra", adelanta García. La propia compañía se reserva un hueco en el festival; actuará realizando un pasacalles muy especial "está dedicado a la tierra media. Representaremos una pedida de mano en compañía del grupo de música celta Grimodium, que tienen una estética muy espectacular".

Javier insiste en el esfuerzo tanto de la propia compañía como de las 14 participantes en esta edición al participar por unos ingresos "irrisorios, que a penas dan para cubrir gastos". Pero el espectáculo les puede, y también "la amplia trayectoria del Festival". Y están convencidos: "Queremos seguir haciéndolo. Existimos, resistimos e insistimos".



Festival Internacional de Teatro en la Calle
Viernes, 27, Sábado, 28 y Domingo, 29 de septiembre
Actuaciones en el Hospitalillo de San José, calle Madrid, plaza de la Constitución, plaza General Palacio.
Mercadillo medieval en inmediaciones de calle don Fadrique.

Tragicomedia griega con toques de la España actual

La Asociación Cultural del Teatro Al Alba presenta *Los Pelópidas*

YAIZA DÍAZ

El próximo sábado 21 de septiembre, los miembros del Teatro Al Alba representarán en Getafe, por primera vez, la obra *Los Pelópidas* de Jorge Llopis. Tras 25 años desde la creación de esta asociación teatral y tras más de un año ensayando, los actores del Teatro Al Alba llegan al ciclo 100% Getafe con muchas ganas de representar esta tragicomedia griega. El propio Alberto Garrido, presidente de la asociación, afirma que se trata de una obra muy difícil debido a que procede de un texto en rima, lo que ha supuesto mucho trabajo y esfuerzo.

La obra *Los Pelópidas* cuenta de una forma caricaturizada las tragedias griegas de la parte cercana al fin de la Odisea, la llegada de la Guerra de Troya y de la usurpación del trono del rey de Tebas, Antrax y el de su mujer Elektra por un ser llamado Phideos que tiene en descontento al pueblo. "Este es el

momento más apropiado para hacer esta obra" afirma Garrido, relacionando la trama de la historia con la crisis similar que vive España. "Nosotros metemos nombres de personajes de ahora, de la crisis y la actualidad, en plan cómico" comenta. El propio Garrido afirma que, desde el grupo teatral, no preten-



Los Pelópidas
Teatro Al Alba - 100% Getafe
Teatro García Lorca
Sábado 21 de septiembre
20.00 horas

den alejarse de la trama original de Jorge Llopis, enfatizando que no tienen la intención de entrar en el mundo de la comedia. El director también asegura que la obra "va a gustar" debido a que tiene "momentos graciosos con puntos muy bien definidos". Siendo esta la primera vez que el grupo del Teatro Al Alba representa *Los Pelópidas* y tras haber sufrido un parón en sus actuaciones y ensayos, Alberto Garrido afirma que si hay algo que les ha hecho luchar para poder representar esta obra ha sido la enfermedad (Alzheimer) sufrida por la antigua directora de la asociación, Katy Díez. "Ha sido un golpe muy duro, y si ahora podemos representar esta obra es gracias a ella y por eso se la dedicamos". El Teatro García Lorca, por tanto, acogerá una obra llena de sentimiento y esfuerzo por parte de sus actores que tratará de ridiculizar la tragedia griega de forma que los presentes puedan identificarla y compadecerla con su situación actual.

CONVOCATORIAS

TEATRO
'EL MAGO DE OZ PARA MAYORES DE 4 AÑOS'
Teatro García Lorca
Domingo, 22 de septiembre.
12.00 horas
'UN HOMBRE DE SUERTE' DE EL DUENDE DE LERMA
Teatro García Lorca
Viernes, 27 de septiembre,
20.00 horas
'LAS MUJERES SABIAS' GRUPO DE TEATRO UC3M
Aula Teatro de la Universidad Carlos III
Sábado, 28 de septiembre.
20.00 horas
'ESTA NOCHE NO HAY CINE' COMPANÍA ICARO
Teatro García Lorca
Domingo, 29 de septiembre.
20.00 horas

MÚSICA
GRUPO DE GOSPEL 'ALBA LÍRICA'
Hospitalillo de San José
Domingo, 22 de septiembre.
19.00 horas
ACTO SOLIDARIO AFEM POR LOS ENFERMOS MENTALES
Teatro García Lorca
Domingo, 22 de septiembre.
20.00 horas
CORAL POLIFÓNICA DE PINTO
Hospitalillo de San José
Viernes, 27 de septiembre,
19.00 horas
CONCIERTO ÓPERA Y ZARZUELA.
Mercedes Sanz
Hospitalillo de San José
Sábado, 28 de septiembre,
19.00 horas
CONCIERTO DE ZARZUELA
Hospitalillo de San José
Domingo, 29 de septiembre,
19.00 horas
CONCIERTO EN FAMILIA: MÚSICA PARA SENTIR
Teatro García Lorca
Domingo, 29 de septiembre.
12.00 horas
'LOS DE LA MEDIA LUNA' BAILES DE MAYORES
Teatro García Lorca
Miércoles, 2 de octubre. 18.00 horas

EXPOSICIONES
'Y TÚ ¿CÓMO TE MUEVES?'
Hospitalillo de San José
Del 16 de septiembre al 17 de octubre. De 9.00 a 20.00 horas
BICICLETAS ANTIGUAS Y CLÁSICAS
Hospitalillo de San José
Del 16 al 25 de septiembre.
De 9.00 a 20.00 horas

autoescuelas

autoescuela san José

C/ SAN JOSÉ DE GALASANZ 16 | 916952015
 AVDA. ARCAS DEL AGUA S/Nº | 916960984 |
 C/ RAYO 48 | 916954879 |
 C/ LEGANÉS 67 | 916903363 |
 C/ VIOLETA PARRA 1 | 916940210 |
 PLAZA ESTALACTITA S/Nº | 916938432 |
 C/ JUAN DE BORBÓN 2 | 916632827 |

bares y tapas

LA GRAN MANZANA

BAR - CAFETERÍA - RESTAURANTE

DESAYUNOS, MENÚS, PICOTEOS...
 ~AMBIENTE FAMILIAR~

C/ Manzana, 6 - 28901 Getafe

LAS VENTAS DE GETAFE

Raciones Variadas · Menú del día
 Menú especial y grupos · Desayunos
 Sándwiches, tostas y mucho más

TU NUEVO SITIO EN GETAFE CENTRO

91 665 09 55
 C/ San Eugenio, 1 (Pza. Canto Redondo)
 lasventasdegetafe@gmail.com

El Rincon del Eco Eulogio

RACIONES + TAPAS
 MENÚ ESPECIAL
 SÁBADOS Y DOMINGOS
 GRAN TERRAZA DE VERANO

Avda. Ribera de Mérida, 11
 91 601 73 02

RACIONES VARIADAS

BUENOS APERITIVOS

C/ Arboleda, 24 • 916822317

Diferentes

Calle Madrid, 25 - 28901 GETAFE
 678 499 078 - 667 249 014

Museo de la Cerveza

Sidrería | Cervecería

Los mejores aperitivos de Getafe

Tel.: 916 810 822
 C/ Hospitalillo de San José, 29
 (Antiguo ECUS)
 GETAFE (MADRID)

copas

Lo Nuestro

Viernes y Sábados:
ACTUACIONES EN DIRECTO

C/ Leganés, 17 - 651707361
 E-mail: elforosa@hotmail.com

dentistas

Clinica dental **SANADENT**

Endodoncias de cualquier tipo y retratamientos

★ TARIFA ESPECIAL para la 3ª EDAD
 ★ 20% descuento para desempleados

Ofrecemos calidad, seriedad y mejores precios

91 665 20 72
 C/ Perdiz, 12. 28904 GETAFE

deportes

IMPERIAL FITNESS CENTER

Ponte en forma y mejora tu salud por menos de **1€ al día**

C/ Álvaro de Bazán, 4 - Tel.: 91 665 04 53
 C/ Villaverde, 31 - Tel.: 91 682 67 62
 www.imperial-fitness.es

Síguenos en Facebook

peluquerías

40% DESCUENTO

C/ Madrid, 5
 Gran Vía (Madrid)
 TEL: 91 681 1413

Peluquera Creativa

TU PELUQUERÍA DE HOY Y DE SIEMPRE

Te asesoramos:
 - Tratamientos - Peinados - Cortes
 - Maquillaje - Color - Recogidos...

C/ Leganés, 5 - 28901 GETAFE
 Telf.: 91 014 83 74

Pedro de Mingo, Etopic y el Liceo Bougor, en la gala benéfica de AFEM

La asociación se rodea de talentos locales para recaudar fondos

MIRIAM ERREJÓN

Concienciación y espectáculo. Todo en un mismo repertorio, y en un único escenario, el del García Lorca. Un año más, la Asociación de Familiares de Enfermos Mentales (AFEM), vuelve a organizar su concierto benéfico. Y ya van once ediciones con la que llega. La misma ilusión, el mismo empeño por mejorar no solo las condiciones de vida de las personas con enfermedades mentales, sino también las de sus familiares cercanos.

“El objetivo es sensibilizar a la población dentro de un ámbito lúdico y recaudar fondos para desarrollar los proyectos de la asociación”, explica Marta Leo, educadora social de AFEM. Hace ya tres años que el concierto cambió de formato: pasó de estar compuesto solamente por actuaciones de los propios socios a que en su programa figuraran artistas profesionales. Y funcionó, mayor

respuesta y por tanto recaudación. Ahora, se suma también la apuesta de la propia asociación por los artistas locales.

Este año han querido colaborar con AFEM un grupo de bailarinas del Liceo Bougor dirigidas por Paula Gacia y los grupos musicales Pedro de Mingo -anteriormente ha actuado de forma altruista



Concierto benéfico a favor de AFEM
 Teatro Auditorio García Lorca
 Domingo, 22 de septiembre. 20.00 horas

en apoyo a los enfermos de fibromialgia- y Etopic.

“Será un concierto muy variado. Las chicas bailarían temas con distintos ritmos para que agrade a todo el público. Por su parte, Pedro y Etopic presentarán sus discos respectivamente”, adelanta la trabajadora social, quien anima a todo el mundo no solo a acudir al concierto, sino a conocer la labor que desde 1994 y con sus cerca de 150 socios realizan en Getafe. “Lo vamos a pasar muy bien y a la vez nos ayudamos de paso nos conocen”, cuenta.

Las entradas pueden adquirirse en el Auditorio Federico García Lorca. También se pueden adquirir en AFEM (Avenida de Gibraltar bajos 6 - 8) y en La Taberna del Filibustero (C/ Pizarro 17), así como en www.entradas.com. Su precio es de 8 euros. La asociación también ha habilitado una “fila cero” para aquellos vecinos que quieran realizar su aportación a AFEM.

“Llevo cantando desde que tengo uso de razón”

Mercedes Sanz, protagonista de Ritmo en la Calle 2013

YAIZA DIAZ

Desde música moderna, jazz y lírica, hasta ópera, zarzuela y gospel. Mercedes Sanz Arjonilla ha dedicado toda su vida al canto, sin importar las diferencias en el estilo. Empezó con música moderna y acabó siendo soprano, dirigiendo tres coros (de niños, jóvenes y mujeres) e impartiendo clases de canto y técnica vocal. “Empecé con la música moderna pero al ver que no funcionaba del todo,

estudié canto en el conservatorio de música” afirma Mercedes. “De pequeña gané muchos premios” explica orgullosa la soprano al



hablar de sus inicios “e incluso actué en Lluvia de Estrellas interpretando a Julie Andrews con una canción de Mary Poppins”. Profesora de canto en Móstoles, miembro del grupo Alba Lírica e intérprete de todos sus estilos en bodas y ceremonias. Mercedes disfruta cantando y afirma no recordar su vida sin hacerlo.

“Llevo cantando desde que tengo uso de razón” dice “abarco todos los estilos aunque mis favoritos son el estilo moderno, que es el que más me piden, y el gospel”. Desde los 14 años que empezó a participar en concursos de canto y tras recorrer toda España deleitando al público con ópera y zarzuela, Mercedes llega a Getafe con tres citas que recorrerán toda la variedad musical que abarca la artista.

Sus actuaciones forman parte del programa musical *Ritmo en la Calle* que tiene lugar en el Hospitalillo de San José de Getafe. El sábado 21 y acompañada de un pianista, la cantante interpretará canciones modernas de grupos como Il Divo además de música jazz y lírica. Siguiendo con el recorrido por todos sus estilos, el domingo 22 actuará con su Grupo de Gospel Alba Lírica y el sábado 28 interpretará piezas de dúos y áreas conocidas del mundo de la ópera y la zarzuela en un concierto que ella misma organiza.

De series y televisión
 Javier Prieto

Louie
 Serie de la cadena FX (*Sálvame, Colgados en Filadelfia*) protagonizada por Louie CK, cómico neoyorquino famoso por sus especiales de comedia en la HBO (básicamente son monólogos). El formato es idéntico al de *Seinfeld*, cada capítulo empieza y termina con partes de sus monólogos grabados en directo y entre medio la serie en la que Louie hace de él mismo. Hay que decir que el humor de este hombre es una cosa sin igual, utilizando un lenguaje muy soez y escatológico no deja títere con cabeza, se metió en gran parte consigo mismo, la sociedad americana e incluso razas u orientaciones sexuales, pero lo hace con tal descaro que pasa la barrera de lo ofensivo para ser gracioso, no por nada es conocido como “el cómico de los cómicos”. Hay que decir que el humor de Louie puede ser hasta deprimente, pero en resumen la serie es graciosísima especialmente los cameos de otros actores cómicos como Chris Rock, Jay Leno o Conan Obrian.

Ladrón de Guante Blanco
 Serie de USA Network (*Psych, Covert Affairs, Último aviso*) que nos cuenta la historia de Neal Caffrey un joven y encantador falsificador y ladrón de obras de arte que tras ser puesto en prisión hace un trato con el agente Burke que le apresó, a cambio de su colaboración con el FBI en los próximos cuatro años puede salir de la cárcel con un tobillera electrónica con GPS que informa a las autoridades donde está en cada momento. Esto se convierte en un juego de gato y ratón y una extraña relación de amistad entre Neal y el agente Burke que juntos resuelven los casos más difíciles de falsificaciones y robos de arte. En mi opinión a esta serie la salva la frescura de los casos (no los ya agotadores asesinatos y desapariciones de CSI y sus clones) y los actores principales que son muy carismáticos. Aunque peca de predecible al utilizar el ya desgastado formato de un caso por capítulo y un misterio al final de la temporada, en resumen pruébala si te gusta bien, si no, no te estás perdiendo nada especial.

Mercedes Sanz en Ritmo en la Calle
 Hospitalillo de San José

Concierto fusión: canción moderna, jazz y lírica
 Sábado 21 de septiembre, 19.00 horas

Grupo de Gospel Alba Lírica
 Domingo 22 de septiembre, 19.00 horas

Concierto ópera y zarzuela
 Sábado 28 de septiembre, 19.00 horas

BAR RESTURANTE DE LA CASA DE EXTREMADURA

Más de una década de saberhacer, calidad y cantidad



Mario Domínguez

MIRIAM ERREJÓN

Si hoy en día dijésemos que España es uno de los países más ricos no estaríamos mintiendo. La gastronomía española es una de las mejores banderas de nuestro país. Y podemos afirmar que Extremadura es una comunidad de una riqueza incalculable. Precisamente el centro de Getafe cuenta con la casa regional extremeña, la mejor embajadora posible de la región. En su interior precisamente es donde Manolo A. Marcos y su tío José Antonio comandan desde hace 11 años su bar restaurante.

“Una familia” así define el responsable la clientela habitual de la Casa. Las especialidades de la casa bien invitan a darse un paseo culinario por su local: productos de la tierra extremeña, apuestas seguras “que gustan a todo el mundo” o novedades que se ajustan hoy más que nunca al bolsillo. En la Casa hay opciones para todos los gustos.

Raciones, por ejemplo. Ellos ofrecen chopitos, calamares, boquerones, bienmesabe o una completa fritura; no puede dejar de probar la oreja a la plancha, las croquetas –estas son el ojito derecho de los socios– y por supuesto el



jamón ibérico de recebo, que este año “hemos ofrecido a los clientes como tapa por cada consumición en la terraza”, subraya Manolo, “también ofrecemos el zapatón, que es una tosta de pan abierta con tomate y jamón encima, que también tiene muy buena aceptación”.

Más de una década detrás de la barra da para mucho, y él apuesta por las pequeñas novedades en la carta. El año pasado fueron los huevos rotos con jamón y esta temporada le ha tocado el turno a los volandrones –“piezas de pollo empanadas con alioli”– y los chipirones a la plancha con ajito. Ambos se sirven con ensalada y no superan los 9 euros. “La gente está *achuchá*”, explica el hostelero, “antes vendíamos jamón, pulpo y gambas a todo el mundo. Ponemos bandejas grandes, y los

precios son bastante competitivos para las cantidades que ponemos”, comenta. A propósito del verano han introducido más novedades: una ensalada de tomate con atún, huevo duro y cebolla con orégano y la que ya se ha convertido en la estrella de la terraza,

el mojito. “También hacemos *cai-piriña, daiquiri, caipiroska*”, enumera Marcos. Los dos últimos cócteles también con fresa; todos a 6 euros. La terraza, ya sea la que da a la calle Ferrocarril –muy amplia y soleada– o la trasera, es el lugar perfecto para compartir comida con los amigos o la familia. Por eso tienen entre sus especialidades varios menús para compartir: con sardinas asadas, con chuletas de cordero, con pollo y con conejo al ajillo siempre acompañado de ensalada y patatas, pan, vino y casera.

Los menús –con cuatro primeros y los respectivos segundos a elegir– son referencia de la Casa. Bien diarios en días laborables (8,50 euros) o bien de fin de semana (sábado 12,90 euros; domingo 15 euros), y todos publicados día a día en Facebook. En este res-

restaurantes

La Mensa di Sandro
COCINA ITALIANA
Todo tipo de celebraciones
Menú diario • Pizza casera
Sábados noche, cena con piano en directo
AUTÉNTICOS PRODUCTOS ITALIANOS
San Eugenio, 1 • 912958849 • 67540435

Casa Domínguez
TERRAZA CLIMATIZADA
DESAYUNOS - MENÚ DIARIO
MENÚ ESPECIAL SÁBADOS Y DOMINGOS
CARTA - RACIONES
GINTONIC'S ELABORADOS
C/ Marqués, 3 • Teléfono: 91 681 03 41

El Anticuario
Plaza Canto Redondo, s/n
Teléfono: 916842596

COCINA VASCA MEDITERRANEA
91 683 11 35
91 601 72 86
disfruta LA DIFERENCIA
c/ LOMERÍA
ERNESTO CHE GUEVARA, 2

Restaurante **Taberna Taurina**
El Tablao
Comidas Cenas Celebraciones
Avenida Juan Carlos I nº 2, Sector B Getafe (Madrid)
Reservas: 91 683 90 60
eblabla@redcom.es
Y sus restaurantes colaboran con **Madrid.es**

Los Madroños
Restaurante & Asador
Especialidad en asados
Carnes a la parrilla
Platos de temporada
Reservados para celebraciones
Einstein, 3. Getafe (Madrid)
Carretera de Getafe a Leganés
Reservar
916 018 107

ORDAGO
RESTAURANTE
Ven a nueva dirección
comprarlo
COCINA DE CALIDAD
LAS MEJORES TAPAS
LOS MEJORES PINCHOS
C/Leganés, 1 GETAFE, Madrid
91 682 74 09

RESTAURANTE CHINO
FA
Alta cocina china
宏發酒樓
SERVICIO A DOMICILIO
PEDIDO MÍNIMO 10,00 €
ZONA BERCIAL Y SECTOR III
PEDIDO MÍNIMO 12,00 €
91-681 08 33
91-682 28 16
ABIERTO TODOS LOS DÍAS
HORARIO: de 12,00 a 14,30 y de 22,00 a 24,00 h.
Si su pedido es superior a 12,00 € Pan chino o Refresco de REGALO
24,00 € 2 Pares chinos o 2 Refrescos de REGALO
Avd. General Palacios, 8
28902 GETAFE (MADRID)

Novedades

Libros



El muñeco de nieve. La consagración de Jo Nesbø como un maestro de la novela negra nórdica. La historia comienza cuando un chico se despierta y descubre que su madre ha desaparecido, encontrando como única pista su bufanda favorita en un muñeco de nieve. Es entonces cuando Harry Hole y su equipo comienzan una investigación donde descubrirán que existe un alto número de mujeres y esposas desaparecidas en los últimos cinco años.

Y las montañas hablaron. El autor de *Cometas en el cielo* Khaled Hosseini presenta su nueva obra que cuenta la historia de una familia campesina que decide dar a una de sus hijas en adopción. Temas como el amor, el valor, la traición o el sacrificio tienen lugar en una historia basada en 1952 y ambientada en ciudades como Kabul, París o San Francisco.

Estrenos

Películas



Asalto al poder. Roland Emmerich dirige esta producción estadounidense en la que un agente del Servicio Secreto norteamericano es enviado a la Casa Blanca con la intención de salvar al presidente de los Estados Unidos después de que ésta sea tomada por un grupo paramilitar. Jaime Foxx y Channing Tatum son los encargados de dar vida a los papeles principales.

La gran familia española. Dirigida por Daniel Sánchez Arévalo, esta comedia cuenta con la participación de gente como Quim Guitiérrez o Verónica Echegui. Una historia que transcurre durante la final del Mundial de Fútbol de Sudáfrica, cuando tiene lugar una boda y en donde cinco hermanos tendrían que enfrentarse al partido más importante de sus vidas.

Hoy recomiendan...

Novedades

Discos



True. El joven DJ y productor sueco Avicii debuta con este álbum que le convierte en uno de los grandes artistas de la música electrónica en Europa. Se dio a conocer en 2012 gracias al éxito *I Could Be The One* y ahora, gracias al single *Wake Me Up!* ha logrado colocarse en el número uno de las listas más importantes del mundo.

Right thoughts, right words, right action. Los escoceses Franz Ferdinand vuelve con su cuarto disco tras la pausa que realizaron en 2009. *Right Action* y *Love Illumination* han sido los temas que han presentado este álbum, muy aprobado por la crítica y muy bien valorado por los fans de esta banda.

Precio Máximo: Red Fija 1,21 euros/min. Red Mób. 1,57 euros/min IVA incluido.
Mayores de 18 años. ATS S.A. Apdo. Correos 18070-28080 Madrid.
Teléfono de Atención al Cliente: 902 440 140, de lunes a viernes de 9:00 a 19:00h.

ARMARIOS

PUERTAS:
- Acronadas
- Blindadas
- Interiores

TARIMA
PINTURA

ARMARIOS:
- Frontales
- Interiores

VIDRIERAS ARTÍSTICAS

Avda. España, 53 • E-MAIL: armarios@armarios.es
Teléfonos: 916829755 • 626712587

CARPINTERÍAS DE ALUMINIO

CARPINTERÍA DE ALUMINIO
ACRISTALAMIENTO DE COCINAS
INSTALACIONES COMERCIALES
ALBAÑILERÍA

RISTALERÍAS
ODRIGUEZ
VICAR, S.L.

VIDRIOS DE SEGURIDAD
CUADROS, MARCOS Y MOLDURAS
MAMPARAS DE BAÑO

C/ Canarias, 10 - Teléf.: 91 895 18 82

ALUMINIOS
LUDAR

"NUEVAS SOLUCIONES EN ALUMINIO"

Ventanas
Rotura Puente Térmico
Frontes de Armario
Mampara de baño
Ventana Tejado
Albañilería

C/ Leganés, 39 GETAFE (Madrid)
Teléfono: 91 683 67 76

CALEFACCIÓN & GAS

CALEFACCIÓN - FONTANERÍA - CLIMATIZACIÓN
GAS - CONTRAINCENDIOS - ENERGÍA SOLAR

Hermanos
HC
Córdoba, s.l.

C/ Pizarro, 7 • 916835613
www.hermanoscordoba.com

TRABAJO

Demandas:

ABOGADOS. Precios económicos. Areas, familia, civil, penal, empresas, comunidades de vecinos y arrendamientos. Teléfono: 916826504

DESDE COLGAR la lámpara hasta reformas, pequeñas o no, llama y lo soluciono. Sin intermediarios: profesional español, limpio y económico. Bienve. Teléfono: 654038444

FIESTA. Llamame si quieres que tu celebración sea una fiesta: boda, cumpleaños, comunión, sonorizaciones, eventos... Variedad de servicios y precios. Treintabailes. Teléfono: 654038444

LIMPIACRISTALES español, responsable, para trabajar en locales comerciales, limpiezas domésticas. Zona de Getafe. Telf: 916955908

PONLE MÚSICA a tu boda, bautizo, comunión o fiesta de empresa. ¡Donde y cuando quieras!. Discoteca móvil TreintaBailes. Telf.: 654038444

RELACIONES PÚBLICAS Y COMERCIALES, con experiencia, coordinación de grupos humanos, disponibilidad para viajar. Teléfono: 690774429.

Ofertas:

BUSCAMOS DISTRIBUIDORES independientes. Teléfono: 651646238

SE BUSCAN personas emprendedoras, para realizar actividad compatible con cualquier otra actividad. Teléfono: 651646238

ENSEÑANZA

Ofertas:

ACADEMIA DE INGLÉS RAINBOW, matriculas gratis, inglés todos los niveles y apoyo escolar todas las asignaturas, calle Córdoba, nº 6. Teléfono: 911151364 y 680299624

CLASES PARTICULARES para niños de Educación Primaria y primer ciclo de ESO. Profesora con 22 años de experiencia. Teléfono: 671971961.

CLASES PARTICULARES a domicilio en Getafe. Primaria y ESO. 14 euros/hora. Todas las asignaturas. Teléfonos: 630 681 181 y 91 894 14 74

INGLÉS y Francés, Primaria y E.S.O. Teléfono: 670355077

INICIACIÓN al Alemán. Curso infantil para niños 4-6 años, aprendizaje mediante juego, plastica, canciones, etc, máximo 5 niños. Lunes Miércoles, Martes Jueves, hora y media, 60 Euros mes. Claudia. Teléfono: 699826481

PROFESORA particular, todos los niveles, Lengua y Literatura, Francés, Ciencias Sociales, Geografía e Historia, Ciencias Naturales, Historia del Arte, Filosofía, etc, lectura comprensiva, técnicas de estudio. Soledad. Teléfono: 685175235

REFUERZO escolar Primaria y E.S.O., muy económico. Teléfono: 670355099

SERVICIO DOMÉSTICO

Demandas:

ASISTENTA, trabajadora, responsable, con informes, busca trabajo por horas, para planchar, limpieza casas, escaleras, bares, etc. También para cuidar niños o cocinar. Teléfono: 912886119 y 669313944

BUSCO trabajo para cuidado de personas mayores. Mujer 45 años, enfermería de geriatría, papeles en regla, con buenos informes e incorporación inmediata. Ana Maria. Teléfono: 638176477

CHICA de 33 años se ofrece para limpieza por horas o planchar, cuidar niños. Telf: 674713903

CHICA RESPONSABLE y sería con más de 4 años de experiencia busca trabajo. Servicio doméstico. Limpiar, planchar, cocina española, cuidar personas menores o mayores. Por horas, mañanas o tardes, noches o fines de semana. Teléfono: 639530772

CHICA ESPAÑOLA, titulada auxiliar de enfermería, especializada en obstetricia y pediatría, y técnico superior de puericultura, se ofrece para cuidar bebés o niños en Getafe. Teléfono: 660494739

ESPAÑOLA DE 48 AÑOS, buena experiencia, buenos informes, se ofrece por horas, jornada completa, para limpiezas de casas, plancha, cuidado de niños. Teléfono: 916837994 y 636687393

MUJER RESPONSABLE y muy trabajadora se ofrece para limpiar la casa, planchar, cuidar personas mayores o niños/as. Mucha experiencia y buenas referencias. Disponibilidad horaria: 632673882.

SE OFRECE chica seria y responsable con experiencia como empleada de hogar, para limpiar, planchar, todas las tareas domésticas. Cuidadora de mayores y menores. Por horas o a jornada completa. Teléfono: 631 52 39 08

SEÑORA seria y trabajadora, organizada, con experiencia y buenas referencias busca trabajo como empleada de hogar, cuidar personas mayores. Disponibilidad inmediata. Trabajo por horas. Teléfono: 602376850 y 633255091.

SEÑORA BOLIVIANA, enfermera auxiliar con experiencia se ofrece para trabajar al cuidado de personas mayores y niños. Disponibilidad inmediata. Con referencias. Teléfono: 638222029

SEÑORA DE ECUADOR, busca trabajo en régimen de interna. Amplia experiencia y buenas recomendaciones. Incorporación inmediata. Teléfono: 678025547. Llamar antes de las 10 pm. Urgente.

SEÑORA MUY RESPONSABLE, busca trabajo con personas mayores, niños, limpieza, plancha, cocina. Por horas o externa. También noches. Teléfono: 603180618. Con documentación en regla y buena predisposición.

SEÑORITA SONIA. Mujer con experiencia de 5 años con señora mayor busca trabajo como interi-

na, para cuidados de personas mayores. Interesados llamar al móvil: 654760476. Disponibilidad inmediata.

PISOS

Alquiler en Getafe:

AVENIDA DE ESPAÑA. Se alquila piso cerca metro, 3 dormitorios, amueblado, exterior, ascensor. Teléfono: 686481711

AVENIDA DE LOS ÁNGELES. Alquiler piso 4 dormitorios, 2 baños, totalmente amueblado, c/c, ascensor, 750 Euros mes. Teléfono: 699386255

EL BERCIAL, se alquila habitación cerca de la parada del autobús 446, nueva construcción, grande, luminoso, con baño independiente y totalmente equipado. Internet/wifi. 250 euros todo incluido. Teléfono: 699 06 05 76

GETAFE CENTRO, alquiler apartamento de 1 dormitorio, salón, cocina, cuarto de baño, pequeña terraza, obra nueva, exterior, ascensor, todo amueblado, tren y metro central. Precio: 500 euros/mes (nómina y contrato). Teléfono: 638570857

GETAFE CENTRO, piso bajo en buen estado, todo exterior, muy luminoso, 2 dormitorios, dormitorio de matrimonio muy amplio, muy accesible, muebles nuevos, para entrar a vivir. Teléfono: 687401053 y 916963711.

GETAFE CENTRO, se alquila piso cerca de Renfe, 3 dormitorios, cocina, baño, comedor con terraza, muy luminoso y amueblado, 600 euros. Teléfono: 610936641

GETAFE CENTRO, se alquila piso zona céntrica, 2 dormitorios, 1 baño, totalmente amueblado, comunidad incluida, 560 euros. Teléfono: 630020712

SECTOR III, se alquila adosado en urbanización Cerró Buenavista, 4 dormitorios, 3 cuartos de baño completos. Recién reformado. Metro y autobuses a 200 metros. Precio: 1.000 euros. Teléfono: 620077466

ZONA CENTRO, Alquiler apartamento cerca de la universidad, de conexiones con autobús y Renfe. Amueblado. Aparcamiento privado. 450 euros. Teléfono: 628338964

Alquiler fuera de Getafe:

LOS ALCÁZARES (URB. LOS NAREJOS, MURCIA) Alquiler chalet adosado, cerca de la playa, totalmente amueblado, aire acondicionado frío y caliente, cerca de los barrios curativos, todos los servicios, centros comerciales y de ocio. Teléfono: 699021411, 699117810 y 983260803.

LOS ALCÁZARES (Mar Menor, Murcia) Se alquila duplex con salón, 3 dormitorios, cocina, 2 baños, 2 patios, amueblado, todas las comodidades. Parque infantil, supermercados, todo muy cerca. Por quincenas o meses. Teléfonos: 91 696 03 20 / 637 95 55 12

EL BIERZO (LEON), alquiler casa vacacional a 17 km. de Ponferrada, completamente equipada, posibilidad de hacer rutas y senderismo por la zona. Zonas monumentales. Teléfonos: 699021411 y 983260803

FUENLABRADA. C/Callao, 50. Tercera planta, exterior. 3 dormitorios, comedor, cocina y baño. Calefacción, puerta blindada, fontanería nueva. Venta: 96.000 euros. Alquiler: 600 euros (Negociables). Teléfono: 660700130 preguntar por Fernando.

Venta en Getafe:

GETAFE, vendo apartamento en zona tranquila y bien comunicada. Al final de la Avenida de los Angeles. 11 años, 43 metros cuadrados, 2º piso, salón, cocina americana amueblada, 1 dormitorio, baño completo, 2 ascensores. A 10 minutos de metro Juan de la Cierva y El Casar. Autobuses: 442, 455, 448 y 488; L1, L2 y L3. 83.000 euros. Precio: 79.500 euros. Urge venta. Teléfonos: 607164936, 661517987 y 916819238

ALQUILER DE HABITACIONES

Alquiler en Getafe:

AVENIDA DE LOS ÁNGELES. Se alquila habitación en piso compartido para chicas, 160 Euros mes, comunidad incluida. Teléfono:

GESTORIA
QA Mahillo
GESTORIA ADMINISTRATIVA

Autónomos
y contabilidad

C/ Padre Blanco, 6
28901 Getafe (Madrid)
Tlfs: 91 681 40 88 / 38
Fax: 91 665 05 05
mahillo@gestores.net
www.gestoriamahillo.com

916831710.

C/ MADRID, alquiler habitación en piso compartido, con ascensor, calefacción, agua caliente central. Teléfono: 916814567, 919456683 y 628043396

GETAFE CENTRO. Alquiler habitaciones en piso compartido con un chico, al lado Universidad, amuebladas, exteriores, luminosas, 4º piso con ascensor, calefacción gas natural, a/a, 240 Euros comunidad incluida. Teléfono: 630681181

GETAFE CENTRO, alquiler habitación al lado de universidad, amueblada, exterior, luminosa, 4º piso con ascensor, calefacción, gas natural, a/a, 260 euros comunidad incluida. Teléfono: 630681181-918941474

GETAFE CENTRO, se alquila habitación en C/ Leganés, calefacción y agua caliente central, ambiente familiar, habitación muy amplia. Teléfono: 622792309 (Osana).

SE ALQUILA habitación en El Bercial (calle Fernando Trueba) nueva construcción, grande, luminosa, con baño incorporado, amueblada. 250 euros/mes todo incluido, cerca de parada del autobús 446. Teléfono: 699 06 05 76. Manuel

UNIVERSIDAD, se alquila habitación en piso compartido, compartiendo baño, salón, cocina, persona formal. Precio: 230 euros. Teléfono: 912954155.

UNIVERSIDAD, se alquila habitación junto Universidad, para chica estudiante, piso reformado, 250 euros gastos incluidos. Teléfono: 689994292

ZONA UNIVERSIDAD, alquiler habitación en piso compartido, a persona responsable, derecho a cocina, baño, salón, 230 euros. Teléfono: 912954155.

GARAJES

Venta en Getafe:

C/ CARABANCHEL. Vendo o alquiler plaza de garaje, muy próximo a Universidad, precio a convenir. Teléfono: 916831277 / 619125994

CALLE LEGANÉS, aparcamiento Gabriel y Galán. Vendo plaza de garaje. Precio a convenir. Telf: 669613641

C/ SANCHEZ MORATE, junto al ambulatorio vendo plaza de garaje en 1ª planta, de fácil aparcamiento. Teléfono: 916953790 y 670775722.

GETAFE CENTRO. Se alquila plaza de garaje, entre C/ Marqués y C/ Magdalena, muy cerca de la Plaza de Canto Redondo, 70 Euros mes. Teléfono: 696231773

JUNTO A PLAZA DE TOROS, se vende plaza de garaje. Enfrente de la plaza Tomás y Valiente, en la calle Averroes. Precio a convenir con el dueño. Teléfono: 650346504.

PLAZA DE LAS ERAS. C/ Bohime. Vendo plaza de garaje, 16.500 euros o alquiler 75 euros, negociable. Teléfono: 609748117 o 916828553

PLAZA DE LISBOA. Alquiler (80 euros) o venta de plaza de garaje. Precio a convenir. Teléfono: 660389917 y 925979047.

Alquiler en Getafe:

AVENIDA ARAGÓN, Getafe. Se alquila plaza de garaje, precio a convenir. Telf: 627461498

C/ ARTILLERIA, esquina Av. de las ciudades, 1ª pta. Precio: 45 euros. Teléfono: 607196106.

C/ CATALUÑA, 22, se alquila plaza de garaje 1ª planta. Teléfono: 607196106.

C/ GALVEZ, se alquila plaza de

Se necesita
MASAJISTA
O
FISIOTERAPEUTA
para colaborar desinteresadamente con la Asociación Getafe de Esclerosis Múltiple, AGEDEM.
*Interesados ponerse en contacto con la asociación en el teléfono: 916966792

garaje próxima a c/ Madrid y General Palacios. Precio a convenir. Teléfono: 653870935

C/ GENERAL PINGARRÓN, se alquila plaza de garaje muy amplia. Precio: 60 euros. Teléfono: 617402548

NUEVO BERCIAL, C/ Dulce Chacón. Alquiler plaza de garaje. Telf: 916826233 / 630020712

PZA. GENERAL PALACIO, se alquilan plazas de garaje para coche y moto. Teléfono 686192414.

ZONA GENERAL PALACIO. Se alquila plaza de garaje, 80 Euros. Telf: 916826233 / 630020712

LOCALES, NAVES, PARCELAS Y OFICINAS

Alquiler en Getafe

GETAFE CENTRO, alquiler local de 65 m² en calle Núñez de Balboa nº 2 semiesquina con calle Ramón y Cajal, totalmente reformado, aire acondicionado, calefacción, servicio para minusválidos. Precio: 675 euros/mes. Teléfono: 657930181.

SE ALQUILA BAR en La Alhóndiga (Getafe). 50 metros cuadrados. Totalmente equipado. Salida de humos. Insonorizado. Terraza. Precio: 150 euros más de 2 meses de fianza. Teléfono: 699 06 05 76. Manuel.

SE ALQUILA LOCAL de 200 metros cuadrados con licencia de bar en la calle Hospital de San José, 39. Necesita reforma (aire acondicionado y aislante). Precio a convenir. Teléfono: 620 077 466. Jesus.

Venta en Getafe

VENDO TRASTERO de 6 metros cuadrados, sin cañerías, rectangular. C/ Camino Viejo de Piñto, Getafe. Teléfono: 651982979

SECTOR III, se vende local, actualmente dedicado a prensa, súper 11, también admite papelería, juguetes, tienda todo a 100. Teléfono: 610835175.

Alquiler fuera de Getafe

FUENLABRADA, se alquila nave industrial en polígono industrial Acedinos. Precio: 700 euros. Teléfono: 607196106

MOTOR

VENDO PEUGEOT 306 diésel, año 1997, 130.000 km, e/e, c/c, airbag, llantas de aluminio, cambiado el embrague y distribución nueva, cambio aceite, filtro, 1.700 euros. Getafe. Teléfono: 696739856.

VARIOS

VENDO colchón látex de cama articulada. 90x190 cm. Sin usar. 100 euros. Teléfono: 670742477

MINICUNA con motivos rosas. Se vende con colchon, funda nórdica, nórdico y almohada. Muy poco uso. Precio: 90 euros. Teléfono 646868365

ROBOT DE COCINA CHICCO CuociPappa SanoVapore para cocinar los alimentos y purés de tu bebé al vapor. Conserva todas las propiedades de los alimentos. Producto a estrenar, conserva embalajes de todos los artículos. Teléfono: 646868365.

VENDO 2 somieres de 90, láminas con patas, 2 colchones nuevos de 90, 150 Euros, 4 sillas de comedor tapizado de skai negro, 30 euros, abrigo parecido astracán. Teléfono: 916847130

VENDO 2 sillas de cuarto de estar, 2 almohadas de 90 y una manta, 10 euros. Zona de Getafe. Teléfono: 916964461.

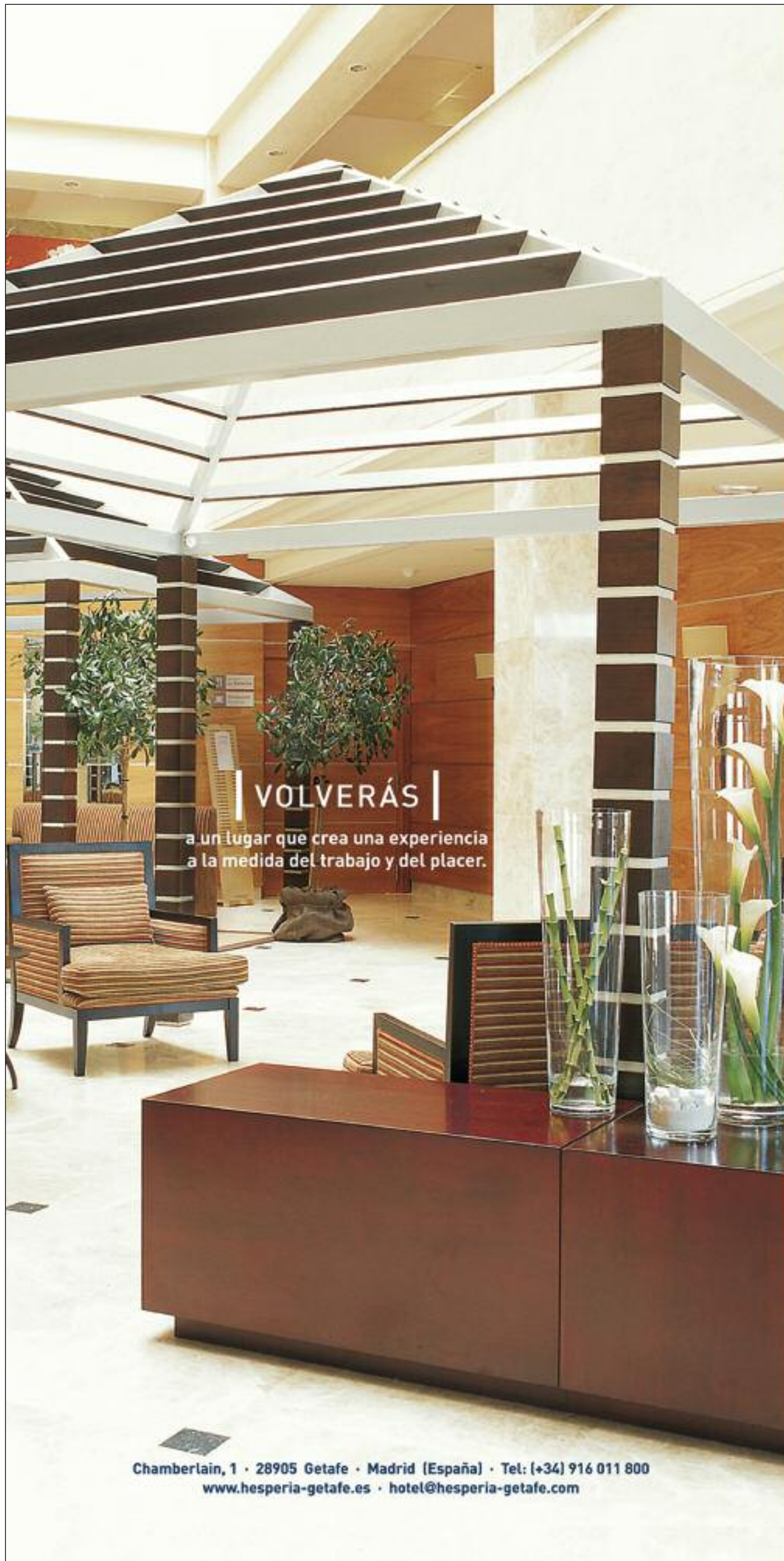

VOLVERÁS

a un lugar que crea una experiencia a la medida del trabajo y del placer.

Hesperia Getafe

★ ★ ★ ★

Volverás al Hesperia Getafe, un moderno hotel ubicado a pocos minutos del centro de Madrid, su aeropuerto y los parques temáticos Warner Bros y Faunia. Cuenta con luminosos salones para celebrar bodas y reuniones de negocios, zona ajardinada, wi-free y la selecta cocina del restaurante La Torrecilla. Un lugar donde el confort es doble protagonista: del éxito de tus negocios y tus momentos de ocio.

(+34) 902 397 398
www.hesperia.com

HESPERIA
somos hoteleros

Chamberlain, 1 · 28905 Getafe · Madrid (España) · Tel: (+34) 916 011 800
www.hesperia-getafe.es · hotel@hesperia-getafe.com

APÚNTATE UN TANTO

POR CIENTO



EL PRÓXIMO SEPTIEMBRE APÚNTATE A SERVICIO
Y CONSIGUE DESCUENTOS DE HASTA EL 60%

MUCHO QUE RASCAR

