

Getafe.com

Capital

AÑO XII - NÚMERO 254
9 DE MAYO DE 2013



La Antigua Churrería
le invita a los Churrros
por cada café o chocolate.*

Calle Madrid 52, Getafe

*Presentando este anuncio,
una invitación por anuncio.
De lunes a viernes, no festivos,
válido hasta el 31/05/2013.

SARA HERNÁNDEZ, SECRETARIA GENERAL DEL PSOE DE GETAFE

"Estamos dispuestos a gobernar"

■ La secretaria general de los socialistas de Getafe reflexiona un año después de asumir el cargo y hace balance de los errores del pasado. Asegura que está destinando todas sus fuerzas a "recuperar la confianza de los vecinos" lastrada por las equivocaciones y "por la imagen desgastada de la marca socialista". Es rotunda al asegurar que las discrepancias internas de su partido están superadas y se considera una ferviente defensora de las primarias así como de la limitación de mandatos, "será por la experiencia previa del PSOE en Getafe". Confiesa que los socialistas se han planteado en varias ocasiones la moción de censura, "pero no nos podemos desviar de lo realmente importante en este momento, que es estar con los vecinos".

PÁGINA 7



Comienzan las fiestas

■ Un año más, la bajada de la Virgen de los Ángeles marca el inicio de las fiestas patronales de Getafe. Desde el 9 y hasta el 26 de mayo la ciudad aunarà los actos religiosos (Novena, Salve, y ofrenda de flores) con la programación cultural, marcada por las actuaciones musicales de India Martínez, Efecto Pasillo, La Unión, Hombres G, Loquillo, o Las Nacys Rubias. No faltarán tampoco las tradicionales casetas de asociaciones, partidos políticos o casas regionales, ni las barras que sacarán los bares a la calle.

DISFRUTA GETAFE
PÁGINAS 10, 11 Y 12



La Carpetania: cuatro años perdidos

■ La Comunidad de Madrid había hecho lo indecible para que La Carpetania II se paralizara. Un polígono industrial y tecnológico que al abrigo de EADS CASA puede suponer la creación de 20.000 puestos de trabajo de calidad. Tras el último consejo de administración del consorcio que rige este desarrollo (60% Comunidad

y 40% Ayuntamiento) se ha desbloqueado la situación y será una realidad. Atrás quedan cuatro años perdidos en los que la Comunidad intentó que fuera el Ayuntamiento el que lo desarrollara en solitario e incluso inició los trámites para cambiar el modelo de expropiación a cooperación.

PÁGINA 6

MANTENTE
INFORMADO
CADA DÍA
EN NUESTRA
WEB



WOK DINASTÍA

C/Becquerel, 6
(Frente al Hospital
de Getafe,
junto al
McDonald's)
Tfno. reservas
91 682 22 21



www.dinastia.es

WOK DINASTÍA
Getafe Buffet Libre

2x1

Válido hasta el 31 de julio de 2013
*Presentando este cupón
*Se acepta un cupón por mesa
*Bebida no incluida
*Válido de Domingo noche a
Viernes mediodía (excepto festivos)



Misterios SIN resolver

¿SE VA A TRANSFORMAR GBICI en una empresa de electricidad por los enchufes que está colocando en el municipio? ¿Qué persona afín al Gobierno del PP estará en la sede de la empresa de alquiler de bicis? ¿Ya no tienen sitio en el que colocar a amigos y familiares que tienen que recurrir a empresas subcontratadas?

¿SE HABÍAN BORRADO DE LA MEMORIA las voces de concejales como David Castro, Mónica Medina o Carmen Duque que después de muchos meses volvieron a intervenir en un Pleno? ¿Será que han dejado de ser meros espectadores?

¿JUAN SOLER HA TOMADO EJEMPLO de Zapatero en eso de la geometría variable que posibilita que según el tema que me interese pacto con unos u otros, sin importar el color? ¿Tendrá algo que ver en esta actitud el hecho de haber contratado en una empresa municipal al hijo de una destacada dirigente de Comisiones Obreras?

¿ES DE RECIBO que grapada a la nómina se reparta una carta firmada por el alcalde Juan Soler en la que acusa a los partidos de la oposición de poner en peligro la viabilidad de LYMA? ¿Es correcto utilizar fondos públicos para este fin?

¿QUÉ HA PASADO con alguna de las publicidades de la Ruta de la Tapa que organiza AJE? ¿De quién es la metedura de pata de que aparezcan establecimientos desconocidos en Getafe? ¿Hay malestar entre los que han pagado por este concepto?

Un pacto por el empleo difícil pero necesario

Los datos de la última EPA resultan dantescos: más de 6,2 millones de demandantes de empleo en un país quebrado por el paro, con tasas nunca vistas que superan el 27%. Generaciones perdidas como la de los jóvenes que se acercan peligrosamente al 60% de desempleo; pero también la de los mayores de 45 años que ven como su futuro se torna peligrosamente negro. El paro es la principal preocupación de los españoles. No podía ser de otra forma. Tras más de dos años de recortes, comienzan a oírse voces críticas también en Europa sobre esta política restrictiva abogando por el impulso económico y la reactivación económica. En España esas voces se concretan en la necesidad de un pacto entre los dos grandes partidos que vertebrase una salida de la crisis más racional. Dejando a un lado los intereses electorales, se pide llegar a acuerdos, incluso desde dentro del PP (José Antonio Monago, presidente de Extremadura es una de esas voces), pero no son los únicos: asociaciones empresariales y colectivos sindicales están alzando la voz reclamando pasos en esa dirección. Ese testigo lo ha querido recoger el PSOE para poner sobre la mesa medidas concretas y para tender la mano al Partido Popular y afrontar la crisis pensando por primera vez en las personas, en sus preocupaciones y en sus necesidades, desmarcándose de la mirada única hacia Bruselas. La vía de utilizar el resto del rescate bancario para incentivar la economía, hacer fluir el crédito o reestructurar deudas hipoteca-

rias de las familias es un punto de partida, pero la cerrazón del Partido Popular hace difícil que ambos partidos se sienten en la misma mesa a negociar. La sociedad, que desconfía cada vez más de los políticos donde sobran líderes y faltan estadistas, necesita un gran pacto para ver cómo los principales grupos representativos son capaces de establecer líneas comunes de trabajo para afrontar la creciente cifra de desempleo. Para ello hay que ceder, dar pasos atrás, encontrar líneas comunes y mínimos posibles. Los ciudadanos demandan un acuerdo, en el que también esté implicada la sociedad civil a través de sindicatos y asociaciones empresariales, en el que se sienten las bases para crecer y recuperar la estabilidad económica. No es un camino fácil, porque lo que se pone en juego es mucho: la credibilidad de ambos partidos. Si no sale bien, si no se coge la vía adecuada, ambos pueden quemarse: pero es un riesgo que deben correr. El acuciante paro está matando a la sociedad y al Estado del bienestar. Urgen soluciones para mitigarlo. La Comunidad de Madrid parece que también ha recapacitado y finalmente apostará por el empleo de calidad en La Carpetania II. El desarrollo del parque tecnológico al abrigo de EADS CASA será un motor que alivie la situación de desempleo del sur de la región, no solo de Getafe. Se han perdido cuatro años, pero este paso atrás del Gobierno del PP para apostar por el empleo es una buena noticia: ojalá sea el primero de muchos.

Sube

Comunidad de Madrid



Aunque con un retraso de cuatro años, la Comunidad de Madrid ha rectificado y ha dado marcha atrás posibilitando que se relance el desarrollo del polígono industrial de Carpetania II, paralizado por motivos políticos. Rectificar es de sabios y más vale tarde que nunca. La aprobación de un proyecto así es digna de aplauso.

Baja

Juan Soler

Adjunta a la nómina, los trabajadores de LYMA han recibido una misiva del alcalde en la que con un "nosotros no os abandonaremos" utiliza en su propio beneficio (electoral) una modificación de crédito aprobada en el último Pleno, acusando a la oposición de "poner en peligro el puesto de trabajo de muchos de vosotros". Una nueva utilización partidista de los recursos municipales, falseando datos y manipulando a los trabajadores.

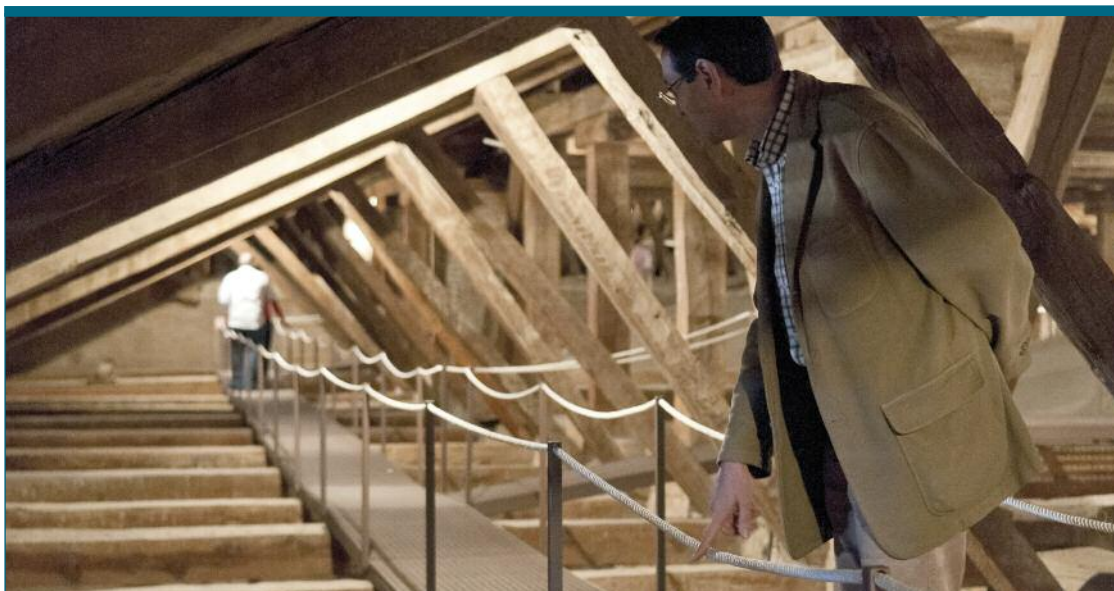

Mario Dominos

La imagen

Estos días muchas son las personas que se ocupan de engalanar la popularmente conocida Iglesia Grande, o lo que es lo mismo, la Catedral de Santa María Magdalena para la estancia de la Virgen de los Ángeles. GETAFE CAPITAL tuvo el placer de conocer, de mano de la Congregación, algunos de los rincones menos conocidos del templo, como este, repleto de vigas de madera que sostiene la nave central. Sin duda, uno de los tesoros arquitectónicos de la ciudad.

La denuncia

El traslado de la subestación eléctrica que se encuentra al lado del Instituto de educación secundaria Satafi es una de tantas reivindicaciones de la plataforma GetafeNOantenas. Los vecinos luchan por alejar de los alumnos los efectos nocivos para la salud que provoca la exposición a este tipo de contaminación. La propuesta que llevó al último Pleno el grupo socialista para el traslado de dicha subestación se aprobó por unanimidad.



Mario Dominos

Getafe Capital

EDITA:



FUNDADOR:
Jesús Caldeiro

www.getafecapital.com

EDITOR: Jesús Prieto

DIRECTORA: Raquel González

REDACCIÓN: Miriam Errejón e Isabel Gracia

DISEÑO GRÁFICO Y MAQUETACIÓN: Aurora Moyano

FOTOGRAFÍA: Mario Dominos

PUBLICIDAD: Francisco Carmona

(Tel.: 91 601 03 94 - E-mail: publicidad@getafecapital.com)

REDACCIÓN: Plaza Colón, 5. 28901 Getafe (Madrid)

(Teléfono: 91 601 03 94 - E-mail: redaccion@getafecapital.com)

IMPRESA: IMCODAVILA, SA • DISTRIBUYE: Francisco Carmona

DEPÓSITO LEGAL: M-11096-2012

A debate

Liberales nutricionistas

De siempre he creído que Rousseau no tuvo su mejor tarde cuando alumbró aquello de que el ser humano es bueno por naturaleza. Ya se encargan sus actos de desbaratar esa tesis. Aunque uno se acerque a la realidad con más optimismo que Bñez basta ahondar en la letra pequeña, incluso vale con la mediana, para llevarte el chasco. Así, solo con saber del conflicto interno que ha desatado en el PP una inminente reforma de las pensiones intuyes que hay una parte de sus dirigentes que reniegan de ella porque se desviven por asegurar una llevadera vejez a sus ciudadanos. Pues no. No les preocupa que los jubilados puedan perder derechos sino que ellos puedan perder elecciones. Es decir, no se oponen por lo que pueda tener de injusta sino de impopular. Con estos antecedentes quedan muy claras las prioridades de cada cual. Y acaso la primera haya sido, con innegable éxito, abonar la tierra sobre la que se sustenta una incommensurable falacia. El estado del bienestar es un bien graciable de los gobiernos que, por su abuso, ha condenado a la sociedad a la asfixia financiera.

Con ello la pelota de la larga y severa crisis pasa del tejado de los voraces bancos y especuladores, los culpables, al de los ancianos que se medican en exceso, los currantes que se lanzaban como locos a firmar una hipoteca o los parados que hacen una chapuza fuera de cacho para poder pagarse ese lujo del comer. Es decir, las víctimas del desastre. Ni siquiera se trata de algo sibilino sino de un grosero que asusta. Si trabajas es porque tienes suerte no porque tengas derecho, si tienes subsidio de desempleo no es porque antes hayas cotizado para ello sino porque el Gobierno subvenciona el parasitismo o si tienes sanidad *gratis* no es porque tus impuestos hayan servido precisamente para eso sino porque esto es un sindió social al que hay que poner freno de inmediato. Y nadie mejor para acometer este reto que estos liberales nutricionistas que quieren adelgazar el estado a toda costa sin que, eso sí, se prescindiera de sus muchos familiares que copan puestos, altos cargos y asesorías en la Administración. No deja de ser paradójico que la adalid de esa brutal poda sea

Esperanza Aguirre quien, pese a sus irrenunciables principios del "laissez faire, laissez passer", lo que no dejó pasar fue la oportunidad de colocar a una de sus criaturas como asesor digital en la Secretaría de Estado de Comercio. Como todo el mundo sabe una empresa de lo más privada. Si era más fácil que un camello entrara por el ojo de una aguja que un rico llegara al cielo, lo es más si lo que quieres es encontrar a algún liberal de campanillas que no sea funcionario, viva o haya vivido en algún momento de un salario público. La reiteración del *gratis total* cuando se habla de la protección social estomaga por lo que tiene de patraña y por lo que en el fondo busca que no sea otra cosa que fomentar el "sálvese quien pueda" para asumir de ese modo que la desigualdad entre los ciudadanos, cada vez mayor, es más maldición bíblica que aplicación premeditada de políticas injustas a sabiendas de que lo son. Una prevaricación gubernamental que no tiene otro juicio que las urnas.

GERMÁN TEMPRANO
www.diarioabierto.es

A debate busca favorecer el intercambio de opiniones e ideas, así como la reflexión sobre temas de actualidad. Los lectores de GETAFE CAPITAL pueden participar a través de la web www.getafecapital.com

cartas al director

Problemas con una terraza

Me dirijo a ustedes como última forma de protesta que podamos tener, debido al engaño permanente de un Ayuntamiento gobernado por mentirosos. El tema es la terraza del bar La Granja, que desde que llegó este señor lo único que ha hecho es importunar con sus amigos a los vecinos que vivimos en la calle Valdemorillo. Hemos llamado a la policía municipal porque el bar tenía excesos de mesa, según su licencia, y también porque la terraza se pasa del horario de cierre. En diciembre el concejal nos mandó el siguiente escrito diciendo que no se volvería a poner la terraza y delante de unos 40 vecinos en el Ayuntamiento nos comunicó esta decisión diciendo que estaríamos tranquilos. A fecha de hoy además se plantea quitar los cubos de basura que están a su lado de la terraza y colocar la misma en zona de aparcamiento, mermando los sitios de parking en la zona, ya que terraza más los cubos son unas 20 plazas.

FACUNDO DURÁN



IBIS BUDGET
GETAFE
TU ALOJAMIENTO
AL MEJOR PRECIO



39€
IVA incl.
LA HABITACIÓN



ibisbudget.com

LO ESENCIAL DEL CONFORT
AL MEJOR PRECIO

Rio Bembezar, 16 A. CC Nassica. T 91 621 38 50

Asiento en el Pleno

ISABEL GRACIA



En política, nada es casual

Dicen que en política no existen las casualidades. Y qué cierto es. El último Pleno lo protagonizó la ausencia de azar. Las matemáticas sí estuvieron presentes. A veces un solo voto suma muchos puntos (o los resta). Bien lo sabe el Partido Popular y el concejal no adscrito. Y bien lo ha sabido la oposición, que ha sido testigo de las "triquiñuelas", como decía Esperanza Fernández (UPyD), de las que se ha servido el Partido Popular. A Soler no le salían las cuentas para poder aprobar en el Pleno del día 7 –fecha en la que se convocó en un inicio– la modificación presupuestaria que le daría un millón de euros a LYMA o la designación "a dedo" de un coordinador de Urbanismo, que no sería funcionario y cuyo sueldo ascendería a 77.000 euros anuales.

Fue más sencillo para el alcalde adelantar el Pleno al lunes día 6, aprovechándose así de la ausencia –por motivos personales– de la concejala de IU Sylvia Uyarra, lo que dejó en clara mayoría a los votos del PP, apoyados en casi todos los puntos por el concejal no adscrito. Pero eso, querido Alcalde, se llama engaño, estafa y jugar muy, pero que muy sucio.

Todos los partidos de la oposición alzaron la voz y rechazaron la "jugada" de Soler, que se salió con la suya en la modificación presupuestaria, aunque no así en el nombramiento del coordinador de Urbanismo, que finalmente no se aprobó, por el voto en contra de José Luis Morato (de nuevo las matemáticas...).

¿Qué tal le habrá sentado a Soler que Morato –al que él ha defendido y ha querido dar un sueldo– le haya dejado en la estacada en el momento idóneo para introducir a un amigo más en el Gobierno de Getafe? Supongo que con los 77.000 euros que ya no se pagarán al coordinador de Urbanismo, se mantendrán los puestos de trabajo que peligran en la empresa municipal GISA. Ah no... que también los ha despedido. Entonces se me ocurre, como dijo

Sara Hernández, que se destinen a familias en situación de exclusión social, que esas no escaseen.

Precisamente en este Pleno ha prosperado una buena propuesta: la creación de un comedor social y un albergue, que a pesar de ser éste último un parche en la situación actual de crisis y desempleo, tiene un objetivo que le honra: que nadie pase la noche al raso. Lo que chirría es que IU se abstuviera y PSOE votara en contra, precisamente dos partidos que se caracterizan por la defensa de políticas sociales. A veces, para que la herida deje de sangrar, se necesita una tirita.

Por su parte, los niños y niñas del municipio están de suerte. Por fin podrán aprender y jugar en una escuela infantil dentro de suelo industrial, un lugar idóneo para su perfecto desarrollo, donde sus nuevos compañeros de aula serán la contaminación y el ruido, gracias a la aprobación por 13 votos (PP+Morato) frente a 12 (PSOE+(IU-1)+UPyD). De nuevo la ecuación de Soler se cumple. Aunque una buena noticia para los peques y sus padres, y que se aprobó por unanimidad es que el próximo verano contarán con una escuela de actividades educativas gratuitas.

El destino, o mejor dicho una sentencia del Tribunal Constitucional, no quiso que Soler consiguiera aplicar su ecuación mágica para aprobar la designación de otros tres asesores nombrados también "a dedo" para la Junta de Gobierno. Tampoco se discutió finalmente el sueldo de Morato. El concejal no adscrito decidió no llevarlo a Pleno ante el revuelo que causó el engaño al que pretendían someter al resto de políticos y ciudadanos. Una pena, era una oportunidad única para el concejal, en un salón de Plenos marcado por una ausencia, la de Sylvia Uyarra, y por una modificación presupuestaria que un día más tarde, casi con total seguridad, no se hubiera aprobado.

PLENO CELEBRADO EL 6 DE MAYO

El PP aprueba una modificación presupuestaria que dota con un millón de euros a la empresa LYMA

La oposición asegura que los argumentos de la carta enviada a los trabajadores son falsos

ISABEL GRACIA

En el último Pleno celebrado el 6 de mayo se aprobó la modificación presupuestaria que pretende dotar de un

millón de euros a la empresa municipal LYMA. Los votos a favor del PP y del concejal no adscrito fueron suficientes –debido a la ausencia de la concejala de IU Sylvia Uyarra– para aprobar la modificación de crédito que también prevé la creación de una escuela de hostelería en el antiguo colegio Bartolomé de Cossío, la finalización de las obras del polideportivo Juan de la Cierva y la ejecución de la Operación Asfalto 2013.

UPyD mostró su rechazo al paquete "porque aunque estamos de acuerdo con que se finalicen las obras del polideportivo y la operación asfalto, no es competencia del Ayuntamiento de

Getafe la creación de una escuela de hostelería", recalcó Esperanza Fernández, portavoz de UPyD.

PSOE e IU también votaron en contra de la modificación presupuestaria por

considerar injusto "que se aprueben proposiciones a sabiendas de que la ausencia de un concejal va a beneficiar a los votos favorables". El concejal no adscrito, José Luis Morato, dio su voto a favor, lo que desembocó en empate de votos que se resolvió con el voto de calidad del alcalde.

La carta de Soler a los trabajadores

Juan Soler ha remitido a los trabajadores de LYMA una carta, adjuntada a su nómina, en la que se congratula de garantizar "la viabilidad de la empresa y los puestos de trabajo de su plantilla" gracias a la aprobación de la modificación presupuestaria. Algo que la oposición desmiente al asegurar que el millón de euros que se aprobaron en Pleno no van destinados a las nóminas (que corresponden al capítulo 1). Además el leasing de vehículos que es el compromiso que adquirió el anterior ejecutivo apenas ascendía a 33.000 euros anuales, además de finalizar en este año. De esta forma, se desmontan los argumentos de esta misiva en la que hace uso partidista de los medios públicos, acabando con un paternalista "Nosotros no os abandonaremos".

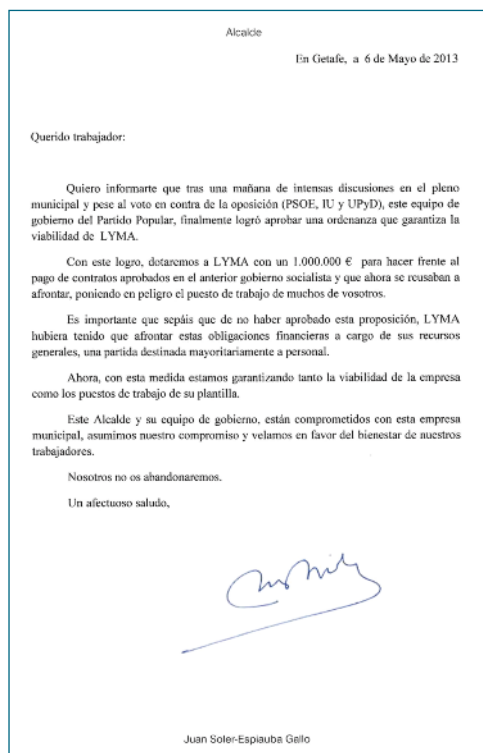

Los "escraches" de Juan Soler a Getafe Capital

1

Niega la información municipal a este periódico

2

Impide la realización de entrevistas a concejales y responsables municipales

3

Coarta el derecho de los ciudadanos a recibir información

4

Utiliza los fondos públicos destinados a publicidad con arbitrariedad, negándose a Getafe Capital

5

En definitiva, discrimina a este periódico y a sus lectores

6

Y la oposición calla y otorga

Artículo 14 de la Constitución

Los españoles son iguales ante la ley, sin que pueda prevalecer discriminación alguna por razón de nacimiento, raza, sexo, religión, OPINIÓN o cualquier otra condición o circunstancia personal o social.



GETAFE SE VOLVERÁ A SUMAR EL 12 DE MAYO AL DÍA INTERNACIONAL DE LA BICICLETA CON LA CELEBRACIÓN DE LA XXXIII EDICIÓN DE LA FIESTA DE LA BICICLETA Y LA RUEDA.

Como cada año, el precio por inscripción será de un euro y lo recaudado será donado a entidades locales sin ánimo de lucro; este año los fondos irán destinados a AFEM y AFANYA. El recorrido de este año comenzará y finalizará en la pista de atletismo del polideportivo Juan de Borbón y tendrá dos niveles de dificultad, de 12 kilómetros y de 7 kilómetros, para los más pequeños. Las inscripciones pueden realizarse en los complejos deportivos de La Alhóndiga, Sector 3, Juan de la Cierva, en la delegación de Deportes y en la oficina de Gbici.

El gobierno local despide a siete trabajadores de GISA

La empresa alega motivos económicos mientras sindicatos y oposición piden la convocatoria del Consejo de Administración

ISABEL GRACIA

La prórroga de los presupuestos y la falta de solvencia son los argumentos que ha esgrimido la Gerencia de la empresa GISA (Getafe Iniciativas) para justificar los siete despidos de la plantilla que componen actualmente un total de 36 trabajadores. GISA afirma en nota de prensa que la decisión se ha tomado "debido a que la oposición ha actuado con frivolidad en la votación de los presupuestos y esto ha tenido un gravísimo efecto en los presupuestos de GISA", y que con los ceses esperan "mantener la empresa y el servicio que proporciona a la ciudad".

Por su parte, los sindicatos han mostrado su rechazo a la medida suscribiendo conjuntamente un comunicado elaborado por la sección sindical de CC OO en el Ayuntamiento y en el que se pone de manifiesto que "el Ayuntamiento ha tenido superávit los últimos años" y que si los presupuestos se

prorrogaron fue por "la falta de capacidad negociadora del Gobierno municipal del PP". También critican que en plena crisis se prescindiera "del 20% de la plantilla" de una empresa encargada precisamente de "mejorar el contexto socioeconómico de Getafe". Luis Batuecas, secretario de política sindical de la Federación de Servicios Públicos de la comarca Sur de UGT ha asegurado que entre los despedidos hay dos delegados sindicales "que le exigieron a la empresa una serie de documentación y ésta no se la facilitó. Entonces entendemos que a la Gerencia no le ha gustado y por eso ha adoptado esta medida", añade.

Los partidos de la oposición se han manifestado en contra de la decisión y han enviado, de manera conjunta con los sindicatos, un escrito solicitando de manera urgente la convocatoria del Consejo de Administración de la empresa para que de una explicación clara sobre el asunto.

El PP no consigue aprobar la plaza de coordinador de Urbanismo

ISABEL GRACIA

Toda la oposición se mostró contraria a la proposición del Partido Popular que preveía la creación de un puesto de coordinador de Urbanismo. Tanto PSOE, UPyD e IU han criticado la creación de este cargo, cuyo salario propuesto era de 77.000 euros anuales, y para el que no se contemplaba la posibilidad de designar a un funcionario, sino contratar a personal externo. Esperanza Fernández ha alegado que UPyD "quiere una Administración neutral y a favor de los ciudadanos, no politizada". Los socialistas por su parte, han denunciado que con los 77.000 euros de salario anual previsto para este cargo "se podría ayudar a las familias en riesgo de desahucio o con necesidades que hay en el municipio", tal y como expresó la secretaria general del PSOE, Sara Hernández en el Pleno. A su vez, toda la oposición denunció desde el inicio del Pleno que

se adelantara al día 6 de mayo con la finalidad de que determinadas proposiciones prosperaran debido a la ausencia de la concejala de Izquierda unida, Sylvia Uyarra.

Habrà escuela de actividades educativas en verano

ISABEL GRACIA

La proposición de Izquierda Unida para que se ponga en marcha el servicio de escuela de actividades educativas durante las próximas vacaciones escolares tuvo el respaldo del Pleno y recibió una aprobación unánime de todos los partidos políticos y del concejal no adscrito.

El partido de izquierdas alegó la importancia de que se preste este servicio en el municipio en un momento en que muchas familias tienen a los padres desem-

Las salas REDINT se quedan sin trabajadores

ISABEL GRACIA

La red de 9 salas de acceso público y gratuito de Internet (REDINT) dejan a los 9 trabajadores que están al frente de las mismas sin empleo a partir de este 9 de mayo. La empresa municipal GISA Getafe Iniciativas no ha prorrogado el contrato a la empresa adjudicataria ARGE, que le comunicó a sus trabajadores hace unos días la noticia. "Nos han dicho que a partir del 9 no vengamos", comenta el responsable de una de las salas. "No hemos quedado en shock, nos los temíamos por una parte pero siempre esperas que se busque una solución", afirma. Con esta decisión los cursos se eliminan y el futuro de las salas se torna incierto. Supuestamente será GISA la que lleve la gestión a partir de esa fecha, pero entre los siete trabajadores que GISA ha despedido figuraba la persona que se encargaba de emitir los certificados de los alumnos al finalizar los cursos impartidos en las salas REDINT. "No sabemos quién se va a encargar de la gestión de las salas", han comentado los trabajadores. Los responsables de las salas y usuarios alertan de las consecuencias de dejar de ofrecer acceso gratuito a internet y los cursos destinados, entre otros colectivos, a adolescentes, desempleados y a personas con discapacidad. "La brecha digital se hace cada vez más grande. Los que tienen más recursos van a estar más al día y los que tienen menos cada vez estarán en una situación de desigualdad mayor".

Getafe, primera en votos en la consulta por la sanidad

La ciudad ha registrado (hasta el momento de cierre de esta edición) el mayor número de votos en la consulta pública por la sanidad (22.579 de los 412.924 votos totales escrutados) que se está llevando a cabo tanto en 405 mesas presenciales ubicadas por toda la Comunidad de Madrid como vía Internet. El objetivo de dicha campaña es realizar un sondeo público de cara a conocer si la opinión pública está a favor o en contra de la privatización sanitaria en la región. Los vecinos que lo deseen pueden votar hasta el 10 de mayo en Getafe en los 25 puntos habilitados para tal efecto, como el hospital, los centros de salud de la avenida de las Ciudades o Las Margaritas y la misma plaza de la Constitución.

Esta convocatoria se suma al anuncio del Tribunal Constitucional acerca de la admisión a trámite del recurso interpuesto contra la privatización de la sanidad en la Comunidad de Madrid.



Una legislatura sin Consejo del Mayor

Por registro, así han solicitado un total de 17 asociaciones, la convocatoria del Consejo Sectorial del Mayor en la ciudad, molestos con que éste no se haya reunido desde que el Partido Popular entrase a formar parte del gobierno local. Los firmantes también inciden en la puesta en marcha y desarrollo de políticas orientadas a los jubilados, que constituyen el 16% de la población de Getafe.

El Pleno apoya la creación de un albergue y un comedor social

ISABEL GRACIA

La propuesta de UPyD de crear en el municipio un albergue y un comedor social salió adelante, a pesar de la abstención de IU y el voto en contra del PSOE, que hablaron de "meras tiritas en un problema de fondo como es el desempleo". La portavoz de UPyD, Esperanza Fernández, explicó que a pesar de que la medida pueda ser "un parche al problema de exclusión social que sufren muchas personas en el municipio, a veces hacen falta estos parches para paliar los casos más extremos porque el Ayuntamiento no puede solucionar la crisis". Fernández explicó que ha presentado esta propuesta ahora porque "las ONG nos explicaron hace algo más de un año que el comedor puede producir cierta estigmatización que no producen los bancos de alimentos, pero la situación ha empeorado mucho y ahora son necesarios". Otras propuestas del grupo magenta también fueron aprobadas, por lo que se regulará la contratación de personal interino y se solicitará al Ministerio de Fomento la ampliación de la barrera acústica que separa la M-50 de Arroyo Culebro.

Torneo por la apertura de canchas deportivas

El Colectivo del barrio La Alhóndiga organiza el I Torneo "Abre los coles" los días 1 y 2 de junio para solicitar la apertura de las canchas deportivas de los centros educativos en horario no lectivo. Según el manifiesto, son infraestructuras ya construidas, que no supondrían un coste económico inicial, que ya se utilizan (aunque sin permiso) y que suponen una alternativa sana para los más jóvenes.

12 de mayo, Día Mundial de la Fibromialgia

Otra Mirada, el colectivo que integra en la ciudad a los enfermos aquejados de Fibromialgia y Fatiga Crónica, celebra el 12 de mayo el Día Mundial de dichas enfermedades con la campaña "Un globo por cada lector", que informará a los vecinos en la Plaza de la Constitución desde las 11.00 de la mañana hasta las 14.00 horas acerca de todo lo relacionado con dichas afecciones y cómo las familias pueden ayudar a los enfermos en su día a día.

Venta de locales comerciales

PARQUE DE LAS CULTURAS, S. COOP. MAD.

310 Viviendas en Buenavista

en urbanización cerrada con garajes y trasteros

LLAVE EN MANO

¿Un proyecto? **Vuestro futuro**

Solicite información:

91 498 71 89

La Carpetania II: camino de ida y vuelta

La Comunidad da marcha atrás y finalmente desarrollará el polígono tecnológico

REDACCIÓN

Han sido cuatro años perdidos, en los que la Comunidad de Madrid ha buscado vueltas y revueltas para tratar de desmarcarse de la Carpetania II, el mayor polígono tecnológico del país que crece al abrigo de una multinacional puntera como EADS CASA. El último consejo de administración del consorcio urbanístico ha dado un giro a la actitud que estaba teniendo la Comunidad, que asume el 60% de este desarrollo (el 40% restante es responsabilidad del Ayuntamiento de Getafe): ha decidido relanzar el proyecto, asumir la expropiación y negociar con los propietarios para realizar el pago en los próximos cinco años. La sentencia en contra de la decisión de la Comunidad de abandonar el proyecto y devolver las competencias urbanísticas al Ayuntamiento de Getafe se ha unido al medio centenar de decisiones judiciales a favor de los propietarios que reclamaron los justiprecios y cuyo coste tiene que asumir la Comunidad, sin posibilidad de delegarlo en el Consistorio local.

La Consejería de Economía ha echado cuentas, y ha elaborado un plan para poder hacer frente a los 287 millones de euros que calcula que costarán las expropiaciones. De ellos, 56 millones corresponden a los intereses de demora a los que tienen derecho los propietarios por el tiempo que se ha dilatado el proyecto. El pago se realizaría en los próximos cinco años, si se logra llegar a un acuerdo con los propietarios.

Aún queda pendiente que este acuerdo del consorcio sea ratificado por el Consejo de Gobierno de la propia Comunidad, que tendrá que hacerse cargo de las competencias de urbanización y aprobar la redacción definitiva

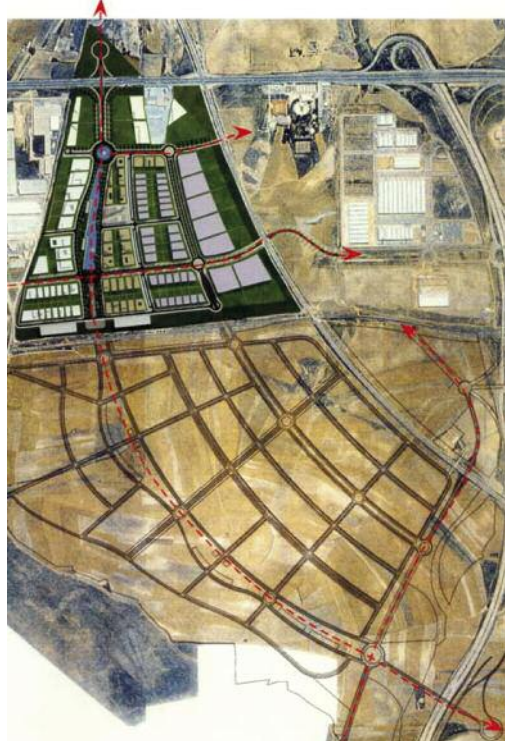

del Plan Parcial. La puesta en marcha de La Carpetania II supondrá la creación de 20.000 puestos de trabajo.

Cuatro años de incertidumbre

En abril de 2009, con la crisis ya acechando, la Comunidad de Madrid comienza a vacilar sobre la idoneidad de acometer la segunda fase del desarrollo de La Carpetania, que suponía la creación de 3,8 millones de metros cuadrados de suelo industrial de alta especialización tecnológica, fundamentalmente aeronáutica. Se había finalizado ya la primera fase del polígono, con gran éxito, y con cerca de medio millón de metros cuadrados industriales. Eso había sido en 2006. La segunda fase era mucho más ambiciosa. En 2009 los expedientes de

expropiación de terrenos estaban ya muy avanzados, pero fue entonces cuando a la Comunidad empezaron a no salirle las cuentas. Pagar los justiprecios marcados (judicialmente rondan los 84 euros por metro cuadrado) suponía una inversión que no estaba dispuesta a asumir, por lo que decide, unilateralmente, delegar esas competencias en el Ayuntamiento de Getafe, que podría haber entrado en quiebra en caso de haber asumido este trasvase. El Consistorio, entonces gobernado por PSOE e IU, denunció esta decisión. El tribunal le dio la razón en noviembre de

2011: la Comunidad tenía que asumir sus compromisos. Entre medias, la Consejería de Medioambiente que participaba en el consorcio a través de Arpegio, había delegado sus competencias en el IMADE, dependiente de la Consejería de Economía y que posteriormente desapareció, dejando a la propia Consejería con esta responsabilidad.

La vuelta de tuerca más sorprendente fue el anuncio del alcalde, Juan Soler en febrero de 2012 de que se cambiaba el modelo de gestión de expropiación a cooperación, algo que rechazaron PSOE e IU, ya que suponía un paso atrás, partir de cero y dejar el desarrollo en manos privadas. Dado lo avanzado de la fase de expropiación, donde ya había multitud de casos en

los tribunales, era inviable este cambio. La Comunidad optó, en junio del año pasado por tirar la toalla definitivamente y abandonar el proyecto.

EADS CASA, el quebradero de cabeza

En su huida, la Comunidad no podía

dejar caer al gigante aeronáutico, que tenía apalabrados en el desarrollo 400.000 metros cuadrados de suelo para acometer su ampliación y la instalación de nuevos proyectos. Ese espacio correspondía al 10% de aprovechamiento municipal, los terrenos a los que tiene derecho el Ayuntamiento en cada desarrollo. Si se había paralizado oficialmente y esos derechos se perdían, ¿qué ocurriría con EADS CASA? En la ley de acompañamiento a los presupuestos de la Comunidad, se sacaron de la manga una vía para dar solución a este problema: un Plan de Alcance Regional (PAR), que permite autorizar proyectos que tengan una especial relevancia en la creación de empleo. Ahora que Carpetania II vuelve a ponerse en marcha, hay que encajar en el pla-

José Manuel Vázquez (PSOE):



"Nos tenemos que felicitar porque finalmente el proyecto en el que se enmarca el crecimiento de EADS CASA sigue adelante, algo fundamental para Getafe y la región, porque es una empresa que crece y prospera apostando por la investigación, el desarrollo y la innovación, con un modelo de producción sólido, diferente de lo que promueve Eurovegas. La capacidad de empleo que va a generar este desarrollo que siempre ha defendido el PSOE va a ser un motor económico para el sur de Madrid".

María Luisa Gollerizo (IU)



"Este empecinamiento de la Comunidad por querer bloquear el desarrollo de Carpetania ha retrasado el proceso casi 4 años y al final nos han dado la razón a los que estábamos a favor de seguir adelante. Es importante para el empleo y desarrollo económico no solo para Getafe sino para toda la Comunidad. En su día se hablaban de 20.000 empleos, y es lamentable que se hayan perdido 4 años por disputas entre el Ayuntamiento y la Comunidad".

Esperanza Fernández (UPyD)



"Es una buena noticia que se haya conseguido dar una solución a la paralización de Carpetania II. La Comunidad de Madrid debió haber hecho un mayor esfuerzo desde el principio. En un inicio argumentaron razones económicas, que se subía mucho el precio de la expropiación. Hoy hay que alegrarse y esperamos que en el futuro constituya un punto de desarrollo importante. Mi valoración es positiva. EADS-CASA podrá desarrollar allí sus proyectos y las inversiones no se marcharán al extranjero".

Paz Álvarez (PP)

No ha querido realizar declaraciones a este medio.

PARQUE EMPRESARIAL DE LA CARPETANIA



Cronología de un desarrollo

1999

2006

enero 2009

abril 2009

agosto 2010

noviembre 2011

febrero 2012

junio 2012

mayo 2013

Nace el consorcio urbanístico de Carpetania

Se concluye la primera fase del desarrollo con casi 500.000 m²

La Comunidad desiste de los beneficios de la expropiación

Se devuelven las competencias urbanísticas al Ayuntamiento.

El Ayuntamiento denuncia esta decisión en los tribunales

El IMADE entra en el Consorcio sustituyendo a Arpegio

Una sentencia obliga a la Comunidad a asumir las competencias urbanísticas

Se cambia el modelo de expropiación a cooperación

La Comunidad anuncia su intención de abandonar el consorcio

Se asume la expropiación y se relanza el proyecto

neamiento el PAR que se había creado para EADS.

La factoría se encargará de urbanizar el espacio que ocupará, para así agilizar los trámites y poder instalarse cuanto antes. Este proyecto ya se ha retrasado demasiado para los intereses de la compañía. CASA abonará los 7 millones correspondientes a la mitad de los terrenos adquiridos. El otro 50% que abonaría al receptor se la urbanización, se amortizarán con el gasto que haga la factoría en realizar la urbanización.

itv
GETAFE - VALLECAS

EN GETAFE
ABRIMOS LOS
DOMINGOS

GETAFE: Ctra. Nacional IV, km. 15,400 · Tel.: 916955762

VALLECAS: Ctra. Villaverde - Vallecas Km. 3,5 (CTM) · Tel.: 917859198

Te lo ponemos fácil

Mejores, más rápidos, más cerca, más fácil y con nuevos horarios incluidos los DOMINGOS

LUNES A VIERNES

7:45 h. a 19:45 h.

SABADOS

7:45 h. a 13:45 h.

DOMINGOS

8:45 h. a 13:45 h.

Para su comodidad disponemos de teléfono de CITA PREVIA **902 154 000**



Mario Domínguez

ISABEL GRACIA

¿Qué valoración haces de estos 12 meses al frente del grupo socialista?

Un año muy intenso, en el que hemos puesto las bases de la nueva identidad del Partido Socialista de Getafe, que se caracteriza por la humildad, la renovación, la autocrítica, y con muchas ganas de trabajar y hacer cosas diferentes. La base del trabajo es estar en la calle. He aprendido que los vecinos nos han mandado a la oposición porque no lo hemos hecho bien, por eso a lo primero que hemos dedicado este año ha sido a mejorar las relaciones con los vecinos. Y ha resultado muy positivo. Eso sí, hay que aguantar y asumir las críticas, por las cosas que no hicimos bien en momentos anteriores.

Siempre has dicho que la clave para hacer política es estar cerca de los ciudadanos. La asamblea de la PAH fue reacia en un inicio a que asistieras a sus reuniones semanales, ¿es difícil acercarse a la sociedad civil en este momento?

No esperaba que me recibieran en la PAH con los brazos abiertos pero tengo que decir que cada vez se está produciendo más sintonía y próximamente me acercaré a su sede para darles la propuesta del PSOE de Getafe en el tema de desahucios. Una propuesta abierta a las aportaciones de todo el que quiera. Rechazo completamente lo que ha dicho el alcalde en el último Pleno de que las asociaciones no gobiernan, eso es síntoma de que no conoce el tejido asociativo del municipio, somos lo que somos hoy en día gracias al trabajo de las asociaciones.

Según la última encuesta elaborada por Metroscopia, si hubiera elecciones en este momento el PSOE madrileño obtendría su peor resultado en los últimos treinta años. ¿Es un reflejo de la situación del partido en Getafe?

A nivel local se vota de forma diferente. Cuando un vecino mete su papel en una urna lo hace porque conoce a la persona a la que vota, porque ha tenido oportunidad de hablar con ella, de palparla. Sufrimos también el desgaste de la marca del Partido Socialista en general, y que hemos estado en el gobierno hasta hace 15 meses, la gente no ha visto todavía que tenemos la humildad y autocrítica necesaria para emprender una nueva etapa. Creo que en Getafe ya hemos salido de esa travesía en el desierto, de ese túnel, y estamos volviendo a ilusionar a los vecinos.

"Llevamos un año haciendo los deberes y estamos dispuestos a gobernar cuando sea necesario"

¿En qué estado se encuentra la relación con el Partido Popular y con el alcalde Juan Soler?

Es una relación institucional, normal, porque hay determinadas cosas que nos unen, pero también muchas que nos separan. Este partido socialista renovado, humilde y autocrítico se separa de un PP lejano, incompetente para gobernar Getafe. Si al alcal-

"Los vecinos nos mandaron a la oposición porque no lo hicimos bien"

Sara Hernández ha cumplido un año al frente del partido socialista como secretaria general. Transformó el rostro de los socialistas, acostumbrados durante 28 años al de Pedro Castro. Se considera un producto de Getafe y su máxima es estar al lado de los ciudadanos, escucharles y trabajar con humildad

de le tapamos los ojos y le pusieramos en la calle Batres, se los destapamos y le dijéramos que fuera sin coche oficial al Ayuntamiento, no sabría qué camino elegir. Ese no puede ser un buen alcalde para Getafe.

Esperanza Fernández de UPyD dijo que en Getafe no se daban las condiciones para plantear una moción de censura como en Alcalá de Henares ¿Piensas lo mismo?

Ella, como su propia organización, lleva a cabo su estrategia propia. Pero nosotros llevamos un año haciendo los deberes y estamos dispuestos a gobernar cuando sea necesario. Pero eso sí, lo tienen que querer los vecinos y vecinas de Getafe. Nos quitaron el poder, nos mandaron a la oposición porque perdimos chispa, porque lo que les ofrecíamos ya no les gustaba. Pero si así nos lo reclama el pueblo, el Partido Socialista sería el primero que daría un paso adelante. No puedo negar que lo hemos hablado pero eso no nos tiene que desviar de nuestro día a día, que es trabajar por la ciudadanía.

Desde que saliste elegida como secretaria general de los socialistas decidiste dejar de lado las discrepancias entre compañeros y apostar por el entendimiento. ¿Se ha logrado o existe una bicefalía interna?

Nunca ha existido una bicefalía, somos un partido organizado, un proyecto plural, diverso, con diferentes opiniones, no queremos pensar todos lo mismo, pero sí queremos trabajar todos juntos. Esas discrepancias que ha habido, porque hemos vivido momentos tensos, están prácticamente solventadas.

¿Qué legado te ha dejado Pedro Castro?

Ama y conoce al pueblo por encima de todo. Su constancia y luchar por el municipio es el mayor legado.

¿Ha mejorado tu relación con él?

Tenemos una relación perfecta, dentro del grupo de concejales, debatimos puntos que surgen y ponemos otros en común sobre la mesa.

¿Le está pasando factura al PSOE el caso aparcamientos?

Yo creo que no. Es una cortina de humo que pretende el PP para tapar su mala gestión, con tal de no hablar de que ellos no son válidos para gobernar. Nosotros tenemos la conciencia totalmente tranquila. Nos avalan dos informes del Ministerio Fiscal, que ha pedido que se archiven las actuaciones. Pero ellos utilizan esas artimañas para tapar su nefasta gestión.

"Hemos hablado de la moción de censura, pero no nos puede alejar de los asuntos importantes"

¿Qué es para ti lo más grave que ha hecho Juan Soler en estos dos años?

Es difícil elegir... un gobierno que ya ha cambiado cinco veces demuestra que Soler no tiene las ideas claras para Getafe, no sabe qué concejales le pueden servir. El problema no son sus concejales, que son malos, el problema es él. Lo peor son sus ausencias, un alcalde que no escucha a sus ciudadanos. El alcalde los tres sueldos, pero eso sí, no paga impuestos aquí, no vive aquí y no contribuye al esfuerzo de todos los getafenses.

¿Qué reflexión haces como socialista de la aprobación del desarrollo de Carpetania?

Lo que me queda claro es que a la Comunidad de Madrid no le importó asfixiar a Getafe con tal de conseguir electoralmente este municipio. Hoy lo pagamos los vecinos con 17.000 desempleados. Exijo que este asunto tenga consecuencias políticas. Me atrevo a decir que no tendríamos tantos parados, tendríamos muchísimos menos.

Te has mostrado partidaria en varias ocasiones de la celebración de primarias, ¿sigues manteniendo esa postura?

Yo fui elegida en base a unas primarias, donde me enfrenté democráticamente hablando a otros dos com-

pañeros, y cuando haya que elegir nuevamente, habrá primarias. Es bueno, la pluralidad enriquece. Soy defensora de las primarias y de la limitación de mandatos, será por la experiencia el PSOE en Getafe. Creo que represento un proyecto serio y digo abiertamente que será una de las que se debata en esas primarias.

Los socialistas nacionales han presentado un plan para reactivar la economía y reducir las cifras de paro, ¿Cuál es el plan del PSOE getafense para combatir los 17.000 desempleados del municipio?

Nosotros apostamos por la diversidad. Hay diferentes perfiles de desempleados en Getafe y se tiene que atender a todos. Por ejemplo, a los que no tengan estudios y hayan trabajado en la construcción, se les puede formar en energías renovables. No se puede solo fomentar el comercio, y menos aún solo beneficiar a una asociación frente a otras. Es increíble que haya 30.000 personas, según un informe de Cáritas, que están en el umbral de la pobreza. Y nos gastamos el dinero en hacer un jardín vertical, o en remodelar rotondas.

"Soy defensora de las primarias y de la limitación de mandatos, será por la experiencia del PSOE en Getafe"

Si entraseis en el Gobierno ahora, ¿cuáles son las primeras medidas que tomaríais?

Atajar el desempleo y dar ayudas económicas necesarias, a las familias desahuciadas hay que darles solución, y no solo con las viviendas de los maestros, sino que nuestra propuesta se basa sobre todo en el bloque de más de 230 viviendas de Buenavista que se está quedando vacío porque el alquiler que ha puesto Madrid es desorbitado. Defendemos que una parte de ese alquiler lo pague en un 30% la familia, y el resto el Ayuntamiento de Getafe.

"Han jugado con el miedo a que no nos concedieran nuestra vivienda"

Una promoción de Buenavista denuncia que Bankia les obligó a comprar paquetes de 1.000 acciones como requisito para concederles la hipoteca

MIRIAM ERREJÓN

"Cualquier persona con conocimientos de compra de acciones de Bankia te hubiera dicho que era un suicidio. Asumimos el riesgo porque si no nos concedían nuestra hipoteca", este es el testimonio de una de las parejas de propietarios afectados por la devaluación de las acciones de la entidad tras su desplome en Bolsa. Es solamente un ejemplo, pero se extrapola a toda una promoción de viviendas públicas (VPPB) en el Cerro Buenavista, a cuyos inquilinos se les indicó la necesidad de comprar un paquete de 1.000 acciones de Bankia si se querían acoger al préstamo hipotecario con el que adquirirían sus hogares. Pese al desplome de los valores bursátiles, ellos alzan la voz –aunque prefieren mantener la discreción en cuanto a sus identidades– para señalar que "no es cuestión de dinero, es cuestión de obligatoriedad. No nos quejamos porque la acción se haya devaluado, nos quejamos porque nos obligaron a comprarlas".

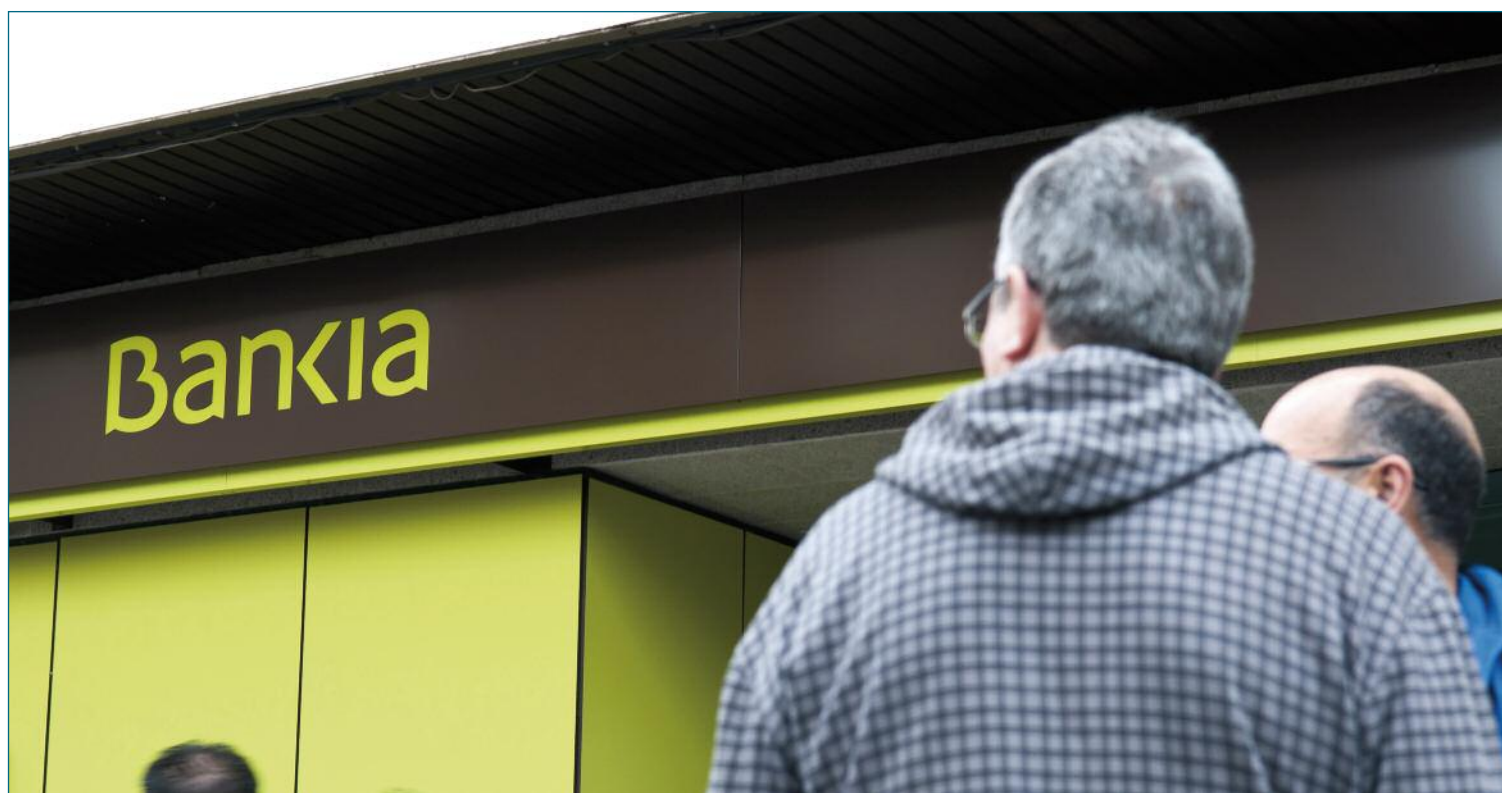

Mario Domínguez

"No nos quejamos porque la acción se haya devaluado, nos quejamos porque nos obligaron a comprarlas"

Bankia y las ayudas de la Comunidad de Madrid

Los actuales propietarios cuentan que sus viviendas se construyeron en régimen de cooperativa bajo el nombre Mujer y Vivienda, hace unos 6 años. Al margen de los problemas que han surgido con el gestor de la misma, "las obras se desarrollaron, con retrasos, pero como todo el barrio". "El préstamo promotor que la cooperativa solicitó en su día para construir fue a través de Bankia, por ello, nuestra hipoteca estaba preconcedida con esa entidad", comentan, "sin embargo, y a pesar de que podíamos haber nos acogido a los préstamos de otras entidades con tipos de interés más bajos –ponen de ejemplo a ING, que se las había aprobado previamente–, nos acogimos al de Bankia porque de esta manera podíamos optar a las ayudas que concedía la Comunidad de Madrid" para este tipo de nuevas construcciones.

Habiendo realizado las aportaciones necesarias para el capital, los vecinos coinciden en señalar que "cuando se acercó la fecha de firma de la entrega de viviendas, un mes antes aproximadamente, tanto la entidad bancaria como el gestor nos informaron de que condición ineludible para la concesión de la hipoteca era la compra o adquisición de 1.000 títulos de Bankia".

Presión para la compra de acciones

Aquí nace la controversia: al no vivir todavía en sus actuales pisos, los vecinos ("aproximadamente 65 de los 90 propietarios") fueron más tarde o más pronto aceptando tales condiciones. Frente a las primeras reacciones de extrañeza ante tales requerimientos, "ya nos habían obligado a contratar seguros de vida, de hogar... que se asumen con la contratación de una hipoteca, nos indicaron que las condiciones habían cambiado", señala otra de las propietarias. En el caso de la pareja, se muestran sorprendidos, "los dos somos clientes de Bankia, lo normal es que ellos te exijan que llesves tu nómina, que cojas tarjetas de crédito... pero no la compra de accio-

potecas nos informan que no habéis comprado las acciones..."; otra de las propietarias añade que "lo presentaban como una supuesta ganga, ya que supuestamente daban facilidades, lo podíamos compartir con otra persona, y que no iban a bajar más, que era un buen momento para la compra. Nunca han vuelto a estar al valor al que las compramos".

"3.000 euros, a la basura"

"Con la hipoteca concedida y la escrituración hecha en junio, la pretensión era vender las acciones. Ni siquiera había una perspectiva de ganar dinero con la inversión", admiten humil-

des, sin embargo, y tras el desplome de los valores "tampoco quisimos vender los títulos en aquel momento. Los que lo hicieron actuaron inteligentemente". Hoy sus acciones han sido agrupadas, ya que por separado cotizan a un céntimo de euro; y por ilustrar con cifras este reportaje, y el fraude al que según ellos han sido sometidos, los vecinos no sienten reparos en indicar el capital inicial y el que actualmente poseen sus acciones (2.600 a 68 euros; 3.000 euros a 52 euros; y 3.000 a 152 euros). La impresión generalizada es de "rabia": "Les hemos rescatado con nuestro dinero, pero ¿quién vela por mi seguridad"; "ellos tenían necesidades de capitali-

zar y lo han hecho a costa del trabajador, del currito. Es un momento muy dramático, porque en plena crisis has aportado mucho dinero por una casa, son 60.000 euros, que llevas esperando 6 años y te ves que porque no quieres comprar acciones puedes perder tu casa. Es como comprar una nevera en el Polo Norte".

"Ellos tenían necesidad de capitalizar y lo han hecho a costa del trabajador"

"Nos dijeron que era un buen momento para la compra de acciones. Nunca han vuelto a estar al mismo valor"

nes. Los dos trabajamos, tenemos cuenta en Bankia y aún así nos comentaron que había que mejorar la posición de cara al banco". Los más asustadizos compraron sin dilación a un precio de 3,75 euros, otros, como el caso de esta pareja, esperaron a ver si su valor descendía levemente, "recibíamos llamadas del personal de la entidad –primero asignada en Leganés (Avenida doctor Mendiguchía Carriche) y después, coincidiendo con el traslado del director a la que se encuentra ubicada en el interior del Centro Comercial Getafe 3–, era una presión constante, nos decían desde la comisión de hi-

Acción legal conjunta

Unido al hecho de que los afectados consideran que "no es legal exigir o inducir a la compra de acciones como requisito indispensable para la concesión de un préstamo hipotecario" se une el hecho de que ninguno de los solicitantes, a excepción de una propietaria, posea por escrito dicho requisito.

"Todo era a viva voz", justifican, "nosotros lo solicitamos por activa y por pasiva y no nos lo quisieron entregar". En el correo electrónico al que ha podido tener acceso este periódico, el gestor comercial de Bankia, Javier Marín, indica: "Confirmando que las hipotecas concedidas están supeditadas a la contratación de los productos antes mencionados (nómina, tarjetas, recibos, seguros de vida y hogar y hogar y acciones de Bankia 1.000 títulos".

"Mas allá de que haya papeles o no, es sintomático que una cooperativa en la que escrituran todos el mismo día tengan todos 1.000 acciones compradas en el mismo plazo. Es denunciable, yo no tengo por qué pagar 3.000 euros en un producto financiero por el cual yo no pregunté. Nosotros no estamos por recuperar el dinero, pero sí queremos denunciarlo".

Actualmente los vecinos afectados han presentado reclamaciones individualmente a la propia Bankia, al Banco de España, "pendientes de respuesta, lo peor es que nadie te conteste", y un grupo de 36 propietarios ha decidido constituir una asociación de afectados por la venta de las acciones de Bankia a la par que están siendo asesorados por una abogada. "No sabemos cuánta gente está afectada.

Posiblemente esto no sea una práctica aislada. El banco siempre muestra una posición dominante con respecto al que va a pedir una hipoteca o cualquier cosa. Y al final, piensas que tienes que pasar por ahí. Pero pienso que ha habido una concatenación de malas voluntades", tampoco entienden, por ejemplo, "cómo ocurre esto con el Ayuntamiento detrás".

Ahora, afrontan la situación "con mucha tensión porque nos obligaron a comprarlo, ahora tenemos rabia. Han jugado con el miedo a que no nos concedieran nuestra vivienda. Es un desfase de principio a fin. Han actuado con una impunidad absoluta y nos hemos callado. En el momento en que compras las acciones no piensas que no es legal. Es una cuestión de orgullo, ya está bien".

La Ruta de la Memoria

La Feria en los años 60 Carrozas, toros y atracciones que marcaron una época

MIRIAM ERREJÓN

Con la llegada de la primavera traicionera, ya que aunque casi todo el mundo ansía por estas fechas la llegada del buen tiempo, ella suele sorprender con lluvias y clima cambiante, empiezan a sucederse las celebraciones de las fiestas populares. Getafe, sin duda, es una de las primeras en dar el pistoletazo de salida en lo que a los actos se refiere, adelantándose tradicionalmente a la mayoría de los municipios, que hacen coincidir sus festejos con los meses de verano. A los 40 días de la celebración del Domingo de Ramos se baja a la Virgen de los Ángeles del Cerro homónimo, y al margen en esta ocasión de los oficios religiosos, las celebraciones profanas que se asocian a las fiestas patronales tienen un lugar destacado en el recuerdo de los vecinos de la ciudad.

Por supuesto, feria, toros y carrozas son tres de los elementos más tradicionales de las fiestas de Getafe, que aún hoy se mantienen en el programa de fiestas. Sin embargo, y gracias al testimonio de varios vecinos, comprobaremos cómo el tiempo o la evolución de la propia ciudad han ido variando incluso las celebraciones más antiguas.

María Jesús Lucas recuerda que la feria marcó algunos de los momentos más felices de su infancia "era la ilusión, el divertimento, lo que estabas esperando durante todo el año", comenta. También recuerda cómo, durante apenas dos semanas, la ciudad mutaba y había "alegría en las calles, se bebía limonada, se lanzaban fuegos artificiales, y se podía escuchar también las Bandas de Música del Cuartel de Artillería". De ella, precisamente es la fotografía donde se ven varios niños montados en un pequeño carrusel "nos la hizo mi padre en unas fiestas patronales de los años 60, en la calle Magdalena, en la misma acera donde se encontraba el desaparecido edificio de la Casa del Pueblo", reseña. A diferencia de las fiestas actuales, ubicadas en el recinto ferial, antiguamente "la feria era el centro del pueblo, ni más ni menos", y las atracciones más popu-

lares eran "los carruseles, tiiovivos, cochecitos de choque, caballitos, la famosa "ola", para los más atrevidos, junto con la noria". Los valientes tenían, junto con la "ola" que menciona Lucas, el llamado "Giütoma", "que consistía en una especie de tiovivo

pero con cadenas y un asiento empezaba a dar vueltas y subía con la gente muy alto. Esta atracción la solían poner en la plaza Carretas o delante de la fábrica de hielo, en la Plaza de la Constitución junto al Ayuntamiento (puerta de las bodas)", indica Esperanza González. Tíos y abuelos costeaban el gasto, y solían dar el dinero "para los caballitos". Los padres, por su parte, "nos compraban el gorrito de cartón y papel que podía ser de diferentes formas, los había para niños y niñas, y por supuesto la trompeta de cartón y el martillo de caramelo" y "los primeros helados en la Horchatería Valenciana".

Esperanza González, comparte gracias a sus padres, los recuerdos de las fiestas "se remontan a los años cuarenta cuando me cuentan,

que llegando las fiestas montaban una plaza de toros muy rudimentaria, ya que consistía en poner unos carros en círculo los cuales hacían de palcos y unas vallas de madera delante de los carros. Esta plaza de toros la montaban en un solar o patio que estaba en la calle Magdalena metida aproximadamente en el actual bar correos y que lindaba con el patio trasero del párroco del pueblo don Rafael y de don Lorenzo el médico que vivían en la Calle Madrid. La fachada sigue en pie y ha sido restaurada recientemente (junto al Bar el Cardenal)".

Los pasacalles siempre han encantado: "Los Gigantes y Cabezudos que asustaban a los pequeños y divertían a los más mayores" y "qué decir del día de las Carrozas, ¡madre mía, si lo veíamos todo estupefactamente, hasta los niños pequeños, lo veíamos desde el suelo!", señala María Jesús Lucas, quien con añoranza subraya que "hoy día los Parques de Atracciones y las golosinas están ahí en cualquier momento y cualquier día, ya no hacen la misma ilusión que nos hacía a nosotros, por que era sólo una vez al año. Todo aquello ya pasó, menos mal que nos quedan las viejas fotografías".



Fotografías de María Jesús Lucas y Esperanza González, miembros del grupo "de Getafe al Paraíso" en Facebook

Programación GETAFEVOZ

www.getafevoz.es

HORARIO	LUNES	MARTES	MIÉRCOLES	JUEVES	VIERNES	SABADO
11:00						ESTADIO VOZ
11:30			VOZ POPULI 360º	LA FRAGUA	EL CATÁLOGO	
12:00		LA PEINETA		REVISTA DE PRENSA		
12:30						
18:00		POESÍA CON LA VOZ				
18:30					GETAFE HABLA	
19:00	EL ARCA					
19:30			DISCO VOLANTE			
20:00						

"El Rincón de Getafe Voz"

www.getafevoz.es



La buena educación

Getafevoz ha dedicado dos emisiones del programa *Getafe habla* a debatir con expertos y profesores la situación de la enseñanza pública en España. La educación es un asunto de especial transcendencia que aún continúa expuesto a la voluntad de la autoridad del momento. Así, el ministro de Educación, Cultura y Deporte del actual Gobierno de la nación prepara la nueva Ley Orgánica para la Mejora de la Calidad Educativa (LOMCE). Esta será la octava reforma educativa que se aplicará en España en los últimos 42 años. La imposición de una nueva ley cada pocos años evidencia la incapacidad de nuestras autoridades para llegar a acuerdos estables en un tema tan principal como éste.

Hace 2.400 años, el filósofo Platón afirmaba que "la empresa más importante para un estado es la buena educación de su juventud". Esta frase sigue siendo tan actual que las naciones más desarrolladas invierten buena parte de su riqueza en la formación de cada nueva generación para asegurar su futuro. En este apartado, España ha hecho un gran esfuerzo desde la transición para llegar a los puestos de cabeza de los países de nuestro entorno, hasta el punto de que los jóvenes españoles que han cursado estudios universitarios superan el 40%, mientras la media europea alcanza el 34%. Actualmente, nuestro país dedica un 4,8 % de su PIB (51.000 millones de euros) a educación. Una cantidad que, aunque ligeramente menor a la media de los países desarrollados, no está siendo plenamente aprovechada por parte de muchos alumnos ya que el fracaso escolar en la etapa de Secundaria alcanza el 26%, mientras la media europea se mantiene en el 14%.

Con motivo de la actual crisis, hace cinco años, el gobierno de la nación decidió disminuir el presupuesto dedicado a educación. Desde entonces, se han incrementado los recortes que, principalmente, han afectado a la enseñanza pública, al número de profesores, a su salario, y a los medios dedicados a este sector. Por otra parte, la responsabilidad de la educación fue transferida hace dos décadas a las comunidades autónomas. Por esta razón, en cada región se aplican medidas distintas en la gestión de este asunto. Así, la Consejería de Educación de la Comunidad de Madrid, siguiendo criterios políticos, ideológicos y económicos decidió hace unos años aumentar la incidencia de la enseñanza privada facilitando la instalación de nuevos colegios privados, especialmente en barrios de clase media. Como resultado, desde 2008, la enseñanza privada ha contratado 4.000 profesores más para atender el aumento de 100.000 alumnos en sus aulas, mientras la enseñanza pública ha visto reducido el número de sus efectivos. Actualmente, la Comu-

nidad de Madrid es, después del País Vasco, la región con mayor número de alumnos en centros privados y, también, la que menor inversión realiza por alumno de todas las CCAA.

El número de colegios públicos es mayor en zonas de la periferia sur y este de Madrid que en la capital y zona norte. Si comparamos un municipio de la zona sur, como Getafe (171.000 habitantes), con otro de la zona norte, como Pozuelo de Alarcón (90.000 habitantes), se observa que existe gran diferencia en cuanto al tipo de enseñanza. Getafe dispone de 60 centros —excluidas las escuelas infantiles—, de los que 47 son públicos. Pozuelo mantiene 64 centros, de los que sólo 17 son públicos. Y surge la pregunta: ¿Es mejor la enseñanza pública o la enseñanza privada? La respuesta no es tan difícil. Depende de los recursos dedicados y de su gestión. En Europa, los países que presentan mayores índices de calidad en educación se corresponden con aquellos en los que los gobiernos han optado por promocionar la enseñanza pública. España, al contrario que los países de nuestro entorno, se encuentra entre los que mantienen un mayor apoyo a la enseñanza privada debido, principalmente, al esfuerzo de la Iglesia por mantener su presencia en este sector.

Desde finales de los 70, España aumentó continuamente la inversión en enseñanza pública. Además, la capacidad del profesorado, contratado después de exigentes exámenes y controles, aseguraba un sistema de actuación excelente. Gracias a este esfuerzo colectivo, la generación que ahora se incorpora al trabajo es la mejor preparada de nuestra historia. Desmantelar la enseñanza pública podría poner en riesgo el futuro educativo de nuestra Comunidad, especialmente en zonas con menores medios económicos. Todos debemos apoyar y defender una enseñanza de calidad, tanto en centros públicos como privados. Por ello, es incomprensible la cruzada iniciada por la Consejería de Educación de Madrid contra la enseñanza pública, ya que los municipios y barrios con una mayor clase trabajadora son los que mantienen un mayor número de centros de enseñanza pública. En Getafe, el 69% de los alumnos acude a colegios e institutos públicos. También lo hacen el 80% de los hijos de inmigrantes que, a menudo, necesitan profesores de apoyo para superar problemas de idioma. Eliminar aulas y profesores en la enseñanza pública o aumentar el número de alumnos por clase, disminuirá el presupuesto de la Comunidad, pero también la calidad educativa. Y seguro que no será una buena inversión.

La educación, una buena educación, es la mejor herencia que podemos dejar a nuestros hijos.

disfruta getafe

ESCAPADA - COMPRAS - CINE

MÚSICA - ARTE - TEATRO - COMER - COPAS - PLANES

"La novedad de este año será el regreso de los militares acompañando a la Virgen"

Fernando Parejo, Hermano Mayor de la Congregación de Nuestra Señora de Los Ángeles

MIRIAM ERREJÓN

"El Hermano Mayor no puede escaparse, tiene que dar la cara", así resume Fernando Parejo su labor al frente de la Congregación de Nuestra Señora de Los Ángeles como Hermano Mayor, cargo que en estas fiestas ocupa por segundo año consecutivo. A muy pocos días de la bajada de la patrona de Getafe, Parejo se muestra tremendamente satisfecho de la colaboración de toda la gente —que no es poca, alrededor de 45 personas— que trabaja en los preparativos de los actos religiosos. "Todo por Ella", comparten al unísono. Él es el encargado de coordinar, y a todos y cada uno de los miembros de su Congregación (Junta de Gobierno, camareras, grupo de jóvenes y antiguos cargos) procura darles el protagonismo merecido. La fe le mueve, y su objetivo es claro: "Seguir abriendo la Congregación al pueblo". Con el manto elegido (aunque, fiel a la tradición, se mantendrá en secreto hasta el mismo momento en que la Virgen descienda del Cerro) y en pleno trabajo de montaje, Parejo tuvo la amabilidad de mostrar el trabajo que los días previos realizan en la Congregación en la misma Catedral de cara a las fiestas patronales.

¿Cómo se viven los preparativos de la bajada de la Virgen?

Es muy gratificante. Ahora mismo es un agobio tener que preparar todo y cuesta hasta que lo ves, pero es una gran satisfacción, sobre todo el ver la cantidad de gente que acompaña a las labores.

¿Cómo se vive la experiencia de ser Hermano Mayor por segundo año, más tranquilo?

El año pasado no estuve muy nervioso. Al llevar 9 años ya conocía el funcionamiento de la Congregación y de las fiestas, aunque el Hermano Mayor no puede escaparse, tiene que dar la cara. El año pasado quería seguir manteniendo lo que ya se había hecho. Pero este año he modernizado una serie de cosas, a mi gusto, ni mejor ni peor.

¿Qué novedades se podrán observar en la bajada de este año?

La novedad más bonita será el



acompañamiento a la Virgen de militares en la procesión. Hemos solicitado un permiso al Ministerio y al Ayuntamiento, que nos han concedido y estamos a la espera de voluntarios. Eso se hacía antiguamente, la imagen siempre iba acompañada de militares, que la rendían honores, y eso es lo que quería recuperar. Tengo fotografías de mi madre con los gastadores de armas, hace muchos años. Lo que sí quiero es mayor coordinación, que todos participemos en todo. Que toda la gente se sienta partícipe.

De hecho, vamos a hacer este año campañas de recogida de alimentos (en el local de la Congregación del grupo de jóvenes) desde que empiecen las fiestas hasta que acaben y lo donaremos después al Hospitalillo.

Fernando Parejo también adelanta, orgulloso, que la Congregación recibirá la visita del arzobispo emérito de Sevilla, Carlos Amigo, quien ofició la boda entre la Infanta Elena y Jaime de Marichalar, y que presidirá la misa del día de Pentecostés. Además, "la Policía Municipal desfilará en traje de gala". La seguridad es una cuestión

que preocupa también a Parejo, por ello se habilitarán pasillos en la Catedral "como vía de escape" en caso de necesidad por alguna emergencia, señala.

¿Cómo ha vivido este primer año de Hermano Mayor?

La verdad es que no quiero engrandecerme, pero ha ido demasiado bien. Hemos conseguido tener mucha gente en todos los actos: en navidades la catedral ha estado llena todos los días, ha sido maravilloso. Y espero que vaya a más.

¿Cuál ha sido su vinculación personal con la Congregación?

Mi madre siempre ha sido muy devota de la Virgen de los Ángeles. Ella siempre me cuenta que estando embarazada de mí, mi padre tuvo un accidente por el cual estuvo en coma, y ella subió al Cerro y mi padre se salvó. Yo he podido coger de ahí la fe, siempre la he tenido. Es ahora, cuando voy detrás de ella, y me da esa satisfacción tan grande, sobre todo cuando ves la cantidad de gente que la acompaña. Por eso lo hacemos. Todo este trabajo es totalmente altruista, la devoción es la que te marca.

PROGRAMA DE ACTOS RELIGIOSOS

JUEVES, 9 DE MAYO

BAJADA DE LA SAGRADA IMAGEN

12.00 horas Misa de Ángeles
13.30 horas Degustación de la tradicional tortilla de alcachofas con limonada sin alcohol
17.30 horas Salida de la Sagrada Imagen hacia Getafe, recepción de autoridades en la puerta de la Base, llegada de la Sagrada Imagen a la Catedral. Novena a cargo del Obispo

DEL 10 AL 17 DE MAYO

SOLEMNE NOVENA

SÁBADO, 11 DE MAYO

OFRENDA DE FLORES A LA VIRGEN

20.30 horas Comienzo de la comitiva en la Plaza del General Palacio hasta la Catedral

SÁBADO, 18 DE MAYO

LA SALVE

22.30 horas La Salve, representación simbólica de la Asunción de la Virgen al Cielo

DOMINGO, 19 DE MAYO

DÍA DE PENTECOSTÉS Y XI ANIVERSARIO DE LA CORONACIÓN

09.30 horas Paseílo de Mayordomía y Misa Mayor
20.30 horas Solemne Procesión

LUNES, 20 DE MAYO

LUNES DE LAS FIESTAS PATRONALES

09.30 horas Paseílo de Mayordomía y Misa Mayor
20.30 horas Solemne Procesión como el día anterior

MARTES, 21 DE MAYO

SOLEMNE FUNERAL

20.00 horas Solemne Funeral por todos nuestros difuntos

MIÉRCOLES, 22 DE MAYO

DÍA DEL ENFERMO

20.00 horas Eucaristía por la recuperación de los enfermos



LA GESTORÍA DE LA CALLE TOLEDO, S.L.

ASESORÍA FISCAL • LABORAL • CONTABLE • SOCIEDADES • AUTÓNOMOS
ARTISTAS • INMOBILIARIA • TASACIONES • EXTRANJERÍA
DECLARACIÓN DE LA RENTA • ADMINISTRACIÓN DE FINCAS

Calle TOLEDO, 38 (puerta verde). 28901 GETAFE (MADRID)

info@gestoriacalletoledo.es

www.gestoriacalletoledo.es



TELÉFONO GRATUITO

900 38 00 00

La bajada de la Virgen, "primer año de tres sin previsión de lluvia"

Los miembros de la Congregación trabajan "por Ella y para el pueblo de Getafe"

MIRIAM ERREJÓN

La Catedral de Santa María Magdalena es durante los días previos al inicio de las fiestas patronales el centro neurálgico de los preparativos para los actos religiosos de las dos próximas semanas en la ciudad. Como manda la tradición, a los 40 días del Domingo de Resurrección, se bajará a la Virgen de Los Ángeles del Cerro para que la patrona de Getafe pase hasta el 26 de mayo como regente de la capital del sur, acto que se materializa en la entrega del bastón de mando del alcalde al Hermano Mayor de la Congregación.

Hasta el momento de la recepción de las autoridades, muchos y muy delicados son los acometidos que las cerca de 40 personas de la organización deben llevar a cabo. Los telares que adornarán el templo, la decoración de la basílica o la misma talla de la Virgen –que data del 1.600– son elementos históricos que incluso cuentan con un equipo especializado de restauración.

Del montaje de la maquinaria necesaria para reproducir la Ascensión de la Virgen a los cielos se ocupan los hermanos



Algunas de las doce Camareras de la Virgen de los Ángeles / Mario Dominos

miembros de la Junta de Gobierno (más un mullidor), quienes con sumo cuidado ascienden hasta la parte superior de la basílica, cruzan las enormes vigas que sostienen sus grandes cúpulas y desde allí "a través de un sistema totalmente artesanal se cuelgan los telares que adornan el retablo mayor", según confirma el Hermano Mayor, Fernando Parejo, quien está al frente de la Congregación "que no solo trabaja durante las fiestas. Es un continuo y un constante".

Las Camareras, garantes de la Virgen

Parejo destaca el altruismo de todos los que antes, durante y después ayudan a que el pueblo pueda disfrutar de la Virgen; y lo hace con especial mención al grupo de jóvenes y al de las Camareras, un grupo de 12 mujeres (diez con cargo prorrogable hasta los 10 años y dos vitalicias), encargadas de vestir a la talla, cambiarle el manto durante todos los días que la imagen reside en la Catedral, así como la decoración de la carroza en la que se trasla-

da. "Hasta la subida estamos ocupadas mañana, tarde y alguna noche, es mucho trabajo, pero cuando acaban estos días te sientes fortalecida porque ves tal muestra de cariño, de devoción, y tal fervor por la Virgen que por mucho que sea el cansancio sales con una inyección de fuerza para seguir trabajando otros años más. La verdad que la entrega y el apoyo de la gente que nos muestran son muy importantes", comentan. A pesar del dicho "cuando se mueve a la Virgen llueve", ellas están tranquilas "este es el primer año de tres que no dan previsión de lluvia para la bajada de la Virgen", indican. Este periódico pudo comprobar *in situ* la dedicación de estas mujeres por su patrona, a quien confiesan –muy emocionadas– contarle sus problemas, cantarla o pedirle por aquellos a los que más quieren y que pasan momentos difíciles, "la primera vez que te encuentras con ella de frente, impresiona". De ellas es también decisión la elección del manto que la Virgen porta en cada ocasión, "hay 29 en total", cuentan, "aunque algunos son muy antiguos, del siglo XVIII, y ya no se pueden sacar". Pese a la continuidad de la tradición, ellas son de la opinión de que "las épocas se tienen que notar", en su labor dicen ir "innovando con el tiempo: vamos variando las flores, por ejemplo, que antes eran solo claveles blancos y gladiolos rosas, de esta forma lo combinamos con el manto elegido".

Loquillo, Hombres G, La Unión, Nancys Rubias o Efecto Pasillo conforman el cartel de los conciertos



MIRIAM ERREJÓN / ISABEL GRACIA

Tres escenarios distintos acogerán el repertorio de conciertos gratuitos de las fiestas patrona-

les. Un cartel que reúne a músicos de la talla de Hombres G, La Unión, Loquillo, India Martínez, Rosa López o las Nancys Rubias. El viernes 17, la cantante que

fusiona flamenco y pop, India Martínez, será la encargada de inaugurar los conciertos en el escenario situado en el Recinto Ferial, por donde también pasarán Loquillo el día 18, Rosa López el domingo 19, los canarios de Efecto Pasillo el lunes 20, Mario Vaquerizo y su grupo Las Nancys Rubias el viernes 24 y Hombres G el sábado 25.

Por su parte, el escenario de la Plaza de la Constitución recibirá el sábado 18 a los andaluces La Raya Real, el domingo 19 a la Unión, el día 20 a los 3 Sudamericanos, así como a los Coros de la Zarzuela el jueves 23. El punto y final de la agenda musical lo pondrá la actuación de Olga Ramos el domingo 26.

El lago del Sector 3 será testigo del concierto que ofrecerá la Banda de Música de Getafe el viernes 24, así como de un espectáculo piromusical, que aunarà música y fuegos artificiales. El programa de festejos también contempla la tradicional "comida de vaquillas", organizada por las peñas taurinas en el Cerro de los Ángeles, una corrida de rejonos, el desfile de carrozas y la quema de la falla o "chamá".

"Todas las canciones que toco son verdades para mí"

India Martínez, primera actuación de las fiestas

Si tú no estás aquí de Rosana, *Me cuesta tanto olvidarte* de Mecano o *Como hablar de Amaral*, son temas cuyas letras conoce prácticamente todo el mundo en nuestro país. En Getafe podrán escucharse el próximo 17 de mayo con aires renovados, gracias a la voz quebrada que la cantante y compositora India Martínez.

Todas pertenecen a su disco *Otras verdades*, en que que Martínez ha buscado "las canciones que más significaban para mí". "Desde el primer día el público se las sabe todas", comenta la artista, quien adelanta que en Getafe "presentamos la mayoría de canciones del nuevo disco, pero las combinaremos con las del anterior, *Trece rosas*". Comprometiéndola, India elige tres de sus temas predilectos que incluirá en el repertorio de las fiestas "tengo muchísimas favoritas", confiesa, "todas las canciones que toco son verdades para mí, pero *Aléjate de mí*, de Camila, es como si ya fuera mía, con *Vencer al amor* se vive un momento muy especial en los conciertos y también con *Nombres*, que habla del maltrato a la mujer".



CONCIERTO DE INDIA MARTÍNEZ
Viernes, 17 de mayo.
Recinto Ferial
22.30 horas

significaban para mí". "Desde el primer día el público se las sabe todas", comenta la artista, quien adelanta que en Getafe "presentamos la mayoría de canciones del nuevo disco, pero las combinaremos con las del anterior, *Trece rosas*". Comprometiéndola, India elige tres de sus temas predilectos que incluirá en el repertorio de las fiestas "tengo muchísimas favoritas", confiesa, "todas las canciones que toco son verdades para mí, pero *Aléjate de mí*, de Camila, es como si ya fuera mía, con *Vencer al amor* se vive un momento muy especial en los conciertos y también con *Nombres*, que habla del maltrato a la mujer".

Arturo Sosa (Efecto Pasillo)

"El cartel es un lujo"

Los canarios de Efecto Pasillo serán los encargados de poner la música al Recinto Ferial el lunes 20.

"Es la primera vez que vamos a Getafe, nos han dicho que el Recinto Ferial está muy bien y estamos muy ilusionados", afirma Arturo Sosa, bajista del conjunto. No faltará *Chacho*, el single con el que se hicieron conocidos y que les llevó a ser los teloneros de Hombres G en su gira de 2010. "Es un honor volver a estar en cartel con ellos, con artistas de esa talla siempre es un lujo compartir escenario". También harán moverse al público con su último éxito *Pan y mantequilla*, que les dio la nominación a los premios 40 principales 2012 en la categoría de mejor artista revelación y la de mejor canción por su single.



CONCIERTO DE EFECTO PASILLO
Lunes 20 de mayo. Recinto Ferial
21.30 horas

autoescuelas

autoescuela san jose
C/ SAN JOSÉ DE CALASANZ 18 | 916952019
AVDA. ARCAS DEL AGUA S/N | 916965994
C/ RAYO 49 | 916954879
C/ LEGANÉS 67 | 916839393
C/ VIOLETA PARRA 1 | 916840218
PLAZA ESTALACTITA S/N | 916838432
C/ JUAN DE BORBÓN 2 | 916832827

bares y tapas

Diferentes
Calle Madrid, 25 • 28901 GETAFE
678 499 078 • 667 249 014

MUSEO DE LA CERVEZA
Sidrería | Cervecería
Los mejores aperitivos de Getafe
Tel.: 916 810 822
C/ Hospitalillo de San José, 29
(Antiguo ECUS)
GETAFE (MADRID)

LA GRAN MANZANA
BAR - CAFETERÍA - RESTAURANTE
DESAYUNOS, MENÚS, PICOTEOS...
~AMBIENTE FAMILIAR~
C/ Manzana, 6 - 28901 Getafe

* RACIONES VARIADAS
* BUENOS APERTIVOS
C/ Arboleda, 24 • 916822317

El Rincón del Tío Eulogio
RACIONES • TAPAS
MENÚ ESPECIAL
SÁBADOS Y DOMINGOS
GRAN TERRAZA DE VERANO
Avda. Rigoberta Menchú, 11
91 601 73 02

LAS VENTAS DE GETAFE
Raciones Variadas · Menú del día
Menú especial y grupos · Desayunos
Sándwiches, tostas y mucho más
TU NUEVO SITIO EN GETAFE CENTRO
91 665 09 55
C/San Eugenio, 1 (Pza. Canto Redondo)
lasventasdegetafe@gmail.com

Las casetas de asociaciones, casas regionales y partidos compartirán espacio en el Recinto Ferial

ISABEL GRACIA

Las casetas volverán a llenar el Recinto Ferial de ambiente festivo. Este año con la novedad de que las de los partidos políticos ya no se ubicarán en el entorno de la estación de Getafe Central y se trasladan al Recinto Ferial con el resto. Un total de 20 casetas a las que se suman además la del colectivo COLEGA y la de AJE. Otra de las novedades es el tamaño de las casetas que ha impuesto el Ayuntamiento. Se han modificado a 8 por 12 metros, hasta el año pasado medían 10 por 10 metros. El precio por poner una caseta gira en torno a 2.000 euros y da derecho a su explotación durante todas las fiestas. La Casa Regional de Extremadura volverá a montar su caseta, "esperamos recaudar, teniendo en cuenta lo de otros años, alrededor de 20.000 euros", comenta Pedro Aparicio, presidente de la Casa. "Con los beneficios organizaremos actividades y pagaremos deudas", añade. Aún no saben cuál será la distribución de las casetas en el espacio del Recinto Ferial ni dónde se ubicarán las de los partidos políticos, pero los tres partidos de la oposición (UPyD, PSOE e IU) están de acuerdo en que las casetas de las Casas regionales no se separen.



No hay límite de barras

Este año el Ayuntamiento ha decidido no limitar las barras que los bares pueden sacar a la calle, siempre y cuando cumplan con algunos requisitos, como estar al tanto de la licencia de terrazas o contar con un mínimo de metros en la fachada del bar, según las declaraciones de varios bares. Antes solo podían sacar sus barras a la calle los bares ubicados en varias plazas del municipio. Teodoro Gálvez, del bar Diferentes afirma que no sacará barra "porque es un lío, hay que contratar a más personal y al final no compensa". Pedro Feliz, del bar Lo Nuestro no apoya esta nueva iniciativa "porque yo no tengo fachada suficiente para sacar barra, porque no tengo acera de más de un metro. Se debería cortar el centro como se corta en otros sitios", concluye.

Sé infiel y no mires con quién: el arte de hacer reír

ISABEL GRACIA

La comedia más hilarante de la escena llega al García Lorca el sábado 11 de mayo para ofrecer a los espectadores getafenses "el vodevil perfecto", según Jesús Cisneros, actor y productor de la obra de los dramaturgos americanos John Champan y Ray Cooney. *Sé infiel y no mires con quién* reúne sobre las tablas a rostros conocidos del mundo de la televisión como Fernando Albizu, Cristina Peña o Isabel Gaudí. Trata el tema de la infidelidad, pero por encima de todo el deseo es el protagonista del texto, "es lo que mueve la sociedad y las relaciones entre las personas", comenta Cisneros. La obra tiene un ritmo vertiginoso y trepidante, "es una auténtica maquinaria de relojería, según sale un personaje entra otro en escena y el espectador, aunque tiene que estar atento, enseguida se convierte en un cómplice las situaciones". Pero sobretodo es una carcajada continua, "la función está hecha para que la gente disfrute de la risa, de mucha risa, y de unos personajes muy definidos. No tiene moraleja ni segundas lecturas, es el teatro

El reparto de *Sé infiel y no mires con quién* en un momento de la función

por el teatro con el único objetivo de reír", añade el actor y productor. "Durante 90 minutos nadie se va a acordar de nada porque la risa lo invade todo. Hay momentos en los que la gente manda callar a los demás porque quieren seguir escuchando la obra y las

carcajadas lo inundan todo", confiesa. El éxito de este texto es "su universalidad, los dramaturgos no buscaron hacer filosofía de nada, simplemente trasladar situaciones cómicas. Es el mejor teatro de situación y el que conecta con un público mayoritario". La comedia, que desde que se estrenó en 2008 en Alcalá de Henares no ha dejado de subirse a infinidad de teatros de toda la Comunidad, recalca en plenas fiestas de Getafe para traer al

Lorca la pasión, la lujuria y el deseo, y para impregnar hasta la última butaca de risas y carcajadas. "Siempre escuchamos las voces de niños que nos llegan desde el patio de butacas, o sea que es para todos los públicos, por eso se queda en el deseo y no pasa de ahí", concluye Cisneros.

programación fiestas

VIERNES 17 DE MAYO

Plantá de la chamá

Este año rinde homenaje a la literatura infantil coincidiendo con el 200 aniversario de la publicación de los cuentos de los Hermanos Grimm
Plaza de la estación Getafe Central

22.30 H. Concierto India Martínez

Telonero: Antón Cortés
Recinto Ferial

SÁBADO 18 DE MAYO

18.30 H. Pasacalles gigantes y cabezudos

Desde calle Madrid a la plaza de la Constitución pasando por la plaza General Palacio.

20 H. Concierto Banda de Música de Getafe

Director: Francisco Aguado Martí
Plaza Constitución

21 H. Pregón

Concluirá con el chupinazo, suelta de palomas y mascletá.
Plaza de la Constitución

22.30 H. Concurso de recortadores

Plaza de toros

23 H. Concierto Raya Real + Orquesta Venecia

Plaza constitución

00.00 H. Concierto LOQUILLO + Orquesta Alquimia

Recinto Ferial

DOMINGO 19

11.30 H. III Encierro ecológico infantil

Recreación de un encierro al estilo tradicional pero inofensivo, realizado con carretillas con figuras de toros de gran realismo.
Desde plaza General Palacio por la calle Madrid hasta la plaza del Ayuntamiento

20 H. Corrida de Rejones

Raúl Martín Burgos, Joao Moura, Roberto Armendariz
Plaza de toros

22 H. Concierto ROSA LÓPEZ + D.J.

Recinto Ferial

22.30 H. Concierto La Unión

Plaza de la Constitución

LUNES 20

11.30 H. Actividades infantiles

Juegos y talleres para distintas edades
Plaza de la Constitución

12 H. XVIII encuentro de bandas de música "Getafe en fiestas"

Unidad de música MAGEN-ACAR de Getafe
Director: Teniente Coronel Manuel Ruiz Gómez
Hospitalillo de San José

13 H. Tradicional caldereta popular

Organizada por las Peñas Taurinas de Getafe en el Cerro de los Ángeles

21.30 H. Concierto Efecto Pasillo

Recinto Ferial

22 H. Concierto Recordando los 70 con los 3 Sudamericanos y Cristina de los stop

Plaza Constitución

MARTES 21

21 H. Grupos escuela de música

"Maestro Gombau".
"Jazzuality",
"Salida de Emergencia" y
"Thursday Rock"
Plaza Constitución

21 H. Actuación grupos locales. Flamenco

Recinto Ferial

MIÉRCOLES 22

Día del niño en la feria

Todas las atracciones de la feria costarán un 50% menos, por gentileza de la Asociación de Proyectos Culturales, Ferias y Mercadillos de la Comunidad de Madrid

20 H. Noche de copla.

Artistas locales.
Plaza Constitución

21 H. Noche de copla

Artistas locales
Recinto Ferial

2013

copas

Lo Nuestro
Viernes y Sábados:
ACTUACIONES EN DIRECTO

C/ Leganés, 17 · 651707361
E-mail: elforos@hotmail.com

Abierto de martes a sábados a partir de las 19:00 horas

Cervecería

Canto Redondo
Plaza Canto Redondo, 5

dentistas

Clínica dental
SANADENT

Endodancias de cualquier tipo y retratamientos

- ★ TARIFA ESPECIAL para la 3ª EDAD
- ★ 20% descuento para desempleados

Ofrecemos calidad, seriedad y mejores precios

91 665 20 72
c/ Perdiz, 12. 28904 GETAFE

deportes

IMPERIAL FITNESS CENTER

ESCUELA DE **BOXEO**

SUBVENCIONADA

Comunidad de Madrid

C/ Villaverde, 31 · Tel.: 91 682 67 62
www.imperial-fitness.es

peluquerías

BELLO & BELLO

C/ Madrid, nº 5
Getafe (Madrid)
Tel: 916 815 149
bellocabellonet@gmail.com

40% DESCUENTO

A PARADA GALEGA

El único Ribeiro de barril de Getafe



Mario Dominos

MIRIAM ERREJÓN

Los pulpos y los castros pueden ser dos de los elementos que más fácilmente se identifiquen con la cultura gallega: el primero, con la rica gastronomía de la zona; el segundo con sus edificaciones más características. Ambos reciben al visitante en la confluencia de las calles Leganés y Hernán Cortés, en pleno barrio de La Alhóndiga, avisando de que hace tan solo 25 días se ha abierto al público A Parada, un rincón de Galicia en la ciudad.

Pizarra, grandes ventanales y el azul cielo de las paredes contrastan con la madera de su barra, mesas y taburetes, elementos que no distraen, ni mucho menos, de los verdaderos protagonistas del establecimiento, la variedad y calidad de los productos gallegos.

“La idea fue buscar una cocina con mucho sabor, conseguir la tradición a través de toques personales”, ésa es la receta de A Parada; bien lo sabe Sergio García, jefe de cocina, quien además de ponerse frente a los fogones todos los días ha elaborado la carta del recién inaugurado local. Al preguntarle por las perlas del establecimiento lo tiene muy claro: “pulpo”, en primer lugar, en cualquiera de sus variedades (“a feira, braseado”), pescado, millojas de morcilla con manzana, filloas (“una especie de crepe relleno de manzana y miel”), todo acompañado de “un buen Ribeiro de barril, el único en Getafe”, aclara.

La bodega es un detalle que no se escapa en este restaurante, donde el culto al vino se debe a las denominaciones “Rivera y Duero, reservas y crianzas:”, indica Félix Serrano, encargado de A Parada. Él es el alma matter del restaurante, lleva seis años al frente de los equipos humanos del resto de establecimientos que el dueño tiene repartidos por el suroeste de Madrid y confía en la respuesta de los vecinos de Getafe. Para ello, Serrano está diseñando numerosos menús, donde busca que casen con cada tipo de cliente que se acerque al local. Además del menú diario (9,50 euros) y los de fin de semana (desde 15,90 a los 45 euros), que no podían faltar, al reper-

torio gallego se le suman el “ejecutivo (15 euros), que incluye a elegir, 3 primeros y 3 segundos” y “los que elaboramos especialmente para los festivos”, señala Serrano –el último ha sido el del Día de la Madre y el próximo coincidirá con las fiestas patronales–, “que incluye 5 entrantes a elegir entre ensalada con rulo de queso de cabra o con gulas, espárragos o croquetas caseras para compartir, por ejemplo, y otros 5 segundos con carnes como cordero, cochinillo o solomillo y pescados como merluza, lubina o dorada, todo más cava y chupito por 25 euros por persona”.

La oferta es muy amplia en A Parada, y no solo se rinde homenaje al estómago en las comidas o cenas. Los dos responsables, de cocina y sala respectivamente, coinciden en destacar la hora del desayuno en A Parada, y en concreto, los “galleguitos”, panes que se pueden rellenar de lacón, lomo, bacon, tortilla, jamón o atún y acompañarlos con un café, refresco o caña hasta las 12 de la mañana por 2,20 euros. Para aquellos que disfruten de un desayuno tradicional, Serrano indica que ellos lo sirven en “barra, mesa o salón, todo al mismo precio porque ya que se dispone de poco tiempo normalmente, que esto no signifique tener que pagar más” y que siempre, y sin cargo adicional, lo acompañan de “picatostes fritos con azúcar y canela y un zumo de naranja natural”, pura energía. Para media mañana o media tarde, los aperitivos o las raciones son la clave, croquetones o la llamada “alpargata”, dos rebanadas de pan gallego tostado con lacón y queso de tetilla en su interior, acompañados de unos pimientos del piquillo.

BAR RESTAURANTE A PARADA GALEGA
C/Leganés, 53 esquina Hernán Cortés (La Alhóndiga)
Especialidad: Vino Ribeiro de barril, pulpo, millojas de morcilla con manzana, alpargata (pan gallego tostado con lacón y queso de tetilla), filloas.
Desayunos especiales y comidas familiares.
Reservas: 91 263 85 11

Hoy recomiendan...

Novedades

Libros



Secretos desde el saco de dormir es una novela de Rose Cooper en la que se narran las vivencias de Sofia, una chica obligada a ir a un campamento de verano durante cuatro semanas. En su diario escribirá día a día las anécdotas de estas vacaciones que no comenzaron con buen pie.

Doble vida. Esta novela es una especie de reflexión sobre el papel que se marca cada una de las personas en su vida: ser buen padre, buen hijo, buen amigo, buen hermano... En esta historia los protagonistas tienen que enfrentarse a su presente, aunque a veces no les guste.

Estrenos

Películas



Ayer no termina nunca. Corre el año 2017 en una España hundida por la crisis. Tras cinco años sin verse una pareja se reencuentra en Barcelona tras su separación por la pérdida de un hijo. Él se marchó a Alemania, pero ahora está de vuelta.

Scary Movie 5. Las parodias de terror vuelven a la gran pantalla con la última entrega de Scary Movie. El argumento gira en torno a una joven pareja comienza a ver cosas poco normales en su casa tras la llegada de dos hermanas que han vivido solas en el bosque durante tres años.

Novedades

Discos



Filippo Neviani. El famoso cantante italiano Nek ha decidido llamar a su último trabajo con su verdadero nombre, Filippo Neviani. En este disco se incluye un dueto con Sergio Dalma, *La mitad de nada*, tema que se presenta como el single de este trabajo.

Romance de la luna Tucumana es el último disco de Diego El Cigala. En este nuevo álbum el artista incluye temas del cancionero popular argentino. El trabajo se compone de 11 temas entre los que se encuentran *Canción para un niño en la calle* y *Déjame que me vaya*.

peluquerías

Peluquera Creativa
TU PELUQUERÍA DE HOY Y DE SIEMPRE
Te asesoramos:
· Tratamientos · Peinados · Cortes
· Maquillaje · Color · Recogidos...
C/ Leganés, 5 - 28901 GETAFE
Telf.: 91 014 83 74

La Mensa di Sandro
COCINA ITALIANA
Todo tipo de celebraciones
Menú diario · Pizza casera
Sábados noche, cena con piano en directo
AUTÉNTICOS PRODUCTOS ITALIANOS
San Eugenio, 1 • 912958849 • 675140435

Casa Dominguez
TERRAZA CLIMATIZADA
DESAYUNOS · MENÚ DIARIO
MENÚ ESPECIAL SÁBADOS Y DOMINGOS
CARTA · RACIONES
GINTONIC'S ELABORADOS
C/ Marqués, 3 · Reservas: 91 681 03 41

El Anticuario
Plaza Canto Redondo, s/n
Teléfono: 916842596

CONVOCATORIAS

MÚSICA

IX ENCUENTRO DE CORALES Y LAUDES

Orquesta Pulso y Púa y Coros Daniel Fortea y Ensemble del Aula de Pulso y Púa de la Escuela Municipal de Música de Villarrobledo
Sábado 11 de mayo. Hospitalillo de San José. Entrada Libre. 19.00 horas

EXPOSICIONES

EXPOSICIÓN ROMERAL PINTURA Y ESCULTURA "MIS DULCINEAS DE MELQUE"

Del 31 de mayo a 23 junio Hospitalillo de San José
Del 28 de mayo a 11 junio Sala Lorenzo Vaquero de la Fábrica de Harinas

EXPOSICIÓN DE BONSAIS

Del 9 al 12 de mayo
De 9:00 a 21:30 horas
Hospitalillo de San José

TEATRO

SÉ INFIEL Y NO MIRES CON QUIÉN

Sábado 11 de mayo. 19:00 Y 21:00 H
Teatro Federico García Lorca, calle Ramón y Cajal, 22

EL PIRATA MALACARA

Compañía Taormina.
Domingo 12 de mayo, 12 H.
Teatro Federico García Lorca, calle Ramón y Cajal, 22

ÑAQUE O DE PIJOS Y ACTORES

Compañía Taormina.
Domingo 12 de mayo, 20 H.
Teatro Federico García Lorca, calle Ramón y Cajal, 22

VARIOS

Fiesta de la Bicicleta y la Rueda

Domingo 12 de mayo. 11 H.
Salida: Estadio de Atletismo del Parque Deportivo Municipal Juan de la Cierva-Las Margaritas

restaurantes

COCINA VASCA MEDITERRANEA
91 683 11 35
91 601 72 56
disfruta LA DIFERENCIA
C/ Leganés, 2
ERNESTO CHE GUEVARA, 2

Restaurante
Taberna Taurina
El Tablao
Comidas Cenas Celebraciones
Avda Juan Carlos I, nº 2. Sector III Getafe (Madrid)
Reservas Tlf. 91 683 90 60
eltablaoderaul@hotmail.es
Y tus reportajes fotográficos en estudio Green

Los Madroños
Restaurante & Asador
Especialidad en asados
Carnes a la parrilla
Platos de temporada
Reservados para celebraciones
Einstein, 3. Getafe (Madrid)
Carretera de Getafe a Leganés
reservas
916 018 107

ORDAGO RESTAURANTE
Ven a probarlo
COCINA DE CALIDAD
LAS MEJORES TAPAS
LOS MEJORES PINCHOS
C/Leganés, 1 GETAFE. Madrid
91 682 74 02

RESTAURANTE CHINO
FA
Alta cocina china
宏發酒樓
SERVICIO A DOMICILIO
PEDIDO MÍNIMO 10,00 €
ZONA BERCIAL Y SECTOR III
PEDIDO MÍNIMO 12,00 €
91-681 08 33
91-682 28 16
ABIERTO TODOS LOS DÍAS
HORARIO: de 12,00 a 16,30 y de 20,00 a 24,00 h.
Si su pedido es superior a 12,00 € Pan chino o Refresco de REGALO
24,00 € 2 Panes chinos o 2 Refrescos de REGALO
Avd. General Palacios, 8
28902 GETAFE (MADRID)

Precio Máximo: Red Fija 1,21 euros/min. Red Móv. 1,57 euros/min IVA incluido.
Mayores de 18 años. ATS S.A. Apdo. Correos 18070-28080 Madrid.
Teléfono de Atención al Cliente: 902 440 140, de lunes a viernes de 9:00 a 19:00h.

ARMARIOS

PUERTAS:
- Acorazadas
- Blindadas
- Interiores

TARIMA
PINTURA

ARMARIOS:
- Frontes
- Interiores

VIDRIERAS ARTÍSTICAS

Avda. España, 50 • E-MAIL: aynmontajes@terra.es
Teléfonos: 916829755 • 626712587

ARTES GRÁFICAS

COPYSELL
ARTES GRÁFICAS Y REPROGRAFIA

CARTELERIA.
GRANDES FORMATOS.
PROYECTOS
IMPRESIÓN.
FOTOCOPIAS.
ENCUADERNACIONES.
IMPRESIÓN DE TAZAS,
PUZZLES,
ALFOMBRILLAS, ETC.....

PLAZA GALVEZ, 3 - TLF.: 91 665 26 05
E-mail: getafe@copysell.com

CARPINTERÍAS DE ALUMINIO

CARPINTERIA DE ALUMINIO
ACRISTALAMIENTO DE OBRAS
INSTALACIONES COMERCIALES
ALBAÑILERIA

C R **RISTALERIAS**
ODRIGUEZ
VICAR, S.L.

VIDRIOS DE SEGURIDAD
CUADROS, MARCOS Y MOLDURAS
MAMPARAS DE BAÑO

C/. Canario, 10 - Teléf.: 91 695 18 82

ALUMINIOS
LUDAR S.L.

"NUEVAS SOLUCIONES EN ALUMINIO"

Ventanas
Rotura Puente Térmico
Frontes de Armario
Mampara de baño
Ventana Tejado
Albañilería

C/ Leganés, 39 GETAFE (Madrid)
Teléfono: 91 683 67 76

CALEFACCIÓN & GAS

CALEFACCIÓN - FONTANERÍA - CLIMATIZACIÓN
GAS - CONTRAINCENDIOS - ENERGÍA SOLAR

Hermanos
HC
Córdoba, s.l.

C/ Pizarro, 7 • 916835613
www.hermanoscordoba.com

TRABAJO

Demandas:

Asistentas responsable española, se ofrece para casas por horas, para Martes, Miércoles, Viernes, por las mañanas, 2-3 horas, zona Getafe centro, Sector III, 10 Euros hora. Urge. Telf: 916955908 / 916964461

RELACIONES PÚBLICAS Y COMERCIALES, con experiencia, coordinación de grupos humanos, disponibilidad para viajar. Teléfono: 690774429.

Ofertas:

Abogados Getafe. Precios económicos. Áreas, familia, civil, penal, empresas, comunidades de vecinos y arrendamientos. Telf: 916826504

BUSCAMOS DISTRIBUIDORES

independientes. Teléfono: 651646238

Chica de 33 años se ofrece para limpieza por horas o planchar, cuidar niños. Telf: 674713903

Desde colgar la lámpara hasta reformas, pequeñas o no, llama y lo soluciono. Sin intermediarios: profesional español, limpio y económico. Bienve. Teléfono: 654038444

Fiesta. Llámame si quieres que tu celebración sea una fiesta: boda, cumpleaños, comunión, sonorizaciones, eventos... Variedad de servicios y precios. Treintabailes. Teléfono: 654038444

Ponle música a tu boda, bautizo, comunión o fiesta de empresa. ¡Dónde y cuándo quieras!. Discoteca Móvil TreintaBailes. Telf: 654038444

SE BUSCAN personas emprendedoras, para realizar actividad compatible con cualquier otra actividad. Teléfono: 651646238

LIMPIACRISTALES ESPAÑOL, responsable, para trabajar en locales comerciales, limpiezas domésticas. Zona de Getafe. Telf: 916955908

ENSEÑANZA

Ofertas:

ACADEMIA DE INGLÉS RAINBOW, matrículas gratis, inglés todos los niveles y apoyo escolar todas las asignaturas, calle Córdoba, nº 6. Teléfono: 911151364 y 680299624

CLASES PARTICULARES para niños de Educación Primaria y primer ciclo de ESO. Profesora con 22 años de experiencia. Teléfono: 671971961.

CLASES PARTICULARES a domicilio en Getafe. Primaria y ESO. 14 euros/hora. Todas las asignaturas. Teléfonos: 630 681 181 y 91 894 14 74

Inglés y Francés, Primaria y E.S.O. Teléfono: 670355077

INICIACIÓN al Alemán. Curso infantil para niños 4-6 años, aprendizaje mediante juego, plástica, canciones, etc, máximo 5 niños. Lunes Miércoles, Martes Jueves, hora y media, 60 Euros mes. Claudia. Teléfono: 699826481

PROFESORA particular, todos los niveles, Lengua y Literatura, Francés, Ciencias Sociales, Geografía e Historia, Ciencias Naturales, Historia del Arte, Filosofía, etc, lectura comprensiva, técnicas de estudio. Soledad. Teléfono: 685175235

REFUERZO escolar Primaria y E.S.O., muy económico. Teléfono: 670355099

SERVICIO DOMÉSTICO

Demandas:

ASISTENTA, trabajadora, responsable, con informes, busca trabajo por horas, para planchar, limpieza casas, escaleras, bares, etc. También para cuidar niños o cocinar. Teléfono: 912886119 y 669313944

BUSCO trabajo para cuidado de personas mayores. Mujer 45 años, enfermería de geriatría, papeles en regla, con buenos informes e incorporación inmediata. Ana María. Teléfono: 638176477

CHICA RESPONSABLE y sería con más de 4 años de experiencia busca trabajo. Servicio doméstico. limpiar, planchar, cocina española, cuidar personas menores o mayores. Por horas, mañanas o tardes, noches o fines de semana. Teléfono: 639530772

CHICA ESPAÑOLA, titulada auxiliar de enfermería, especializada en obstetricia y pediatría, y técnico superior de puericultura, se ofrece para cuidar bebés en niños en Getafe. Teléfono: 660494739

ESPAÑOLA DE 48 AÑOS, buena experiencia, buenos informes, se ofrece por horas, jornada completa, para limpiezas de casas, plancha, cuidado de niños. Teléfono: 916837994 y 636687393

SEÑORA sería y trabajadora, organizada, con experiencia y buenas referencias busca trabajo como empleada de hogar, cuidar personas mayores. Disponibilidad inmediata. Trabajo por horas. Teléfono: 602376850 y 633255091.

SEÑORA BOLIVIANA, enfermera auxiliar con experiencia se ofrece para trabajar al cuidado de personas mayores y niños. Disponibilidad inmediata. Con referencias. Teléfono: 638222029

SEÑORA DE ECUADOR, busca trabajo en régimen de interna. Amplia experiencia y buenas recomendaciones. Incorporación inmediata. Teléfono: 678025547. Llamar antes

de las 10 pm. Urgente.

SEÑORA MUY RESPONSABLE, busca trabajo con personas mayores, niños, limpieza, plancha, cocina. Por horas o externa. También noches. Teléfono: 603180618. Con documentación en regla y buena predisposición.

PISOS

Alquiler en Getafe:

AVDA DE LOS ÁNGELES. Alquiler piso 4 dormitorios, 2 baños, totalmente amueblado, c/c, ascensor, 750 Euros mes. Teléfono: 699386255

GETAFE CENTRO, piso bajo en buen estado, todo exterior, muy luminoso, 2 dormitorios, dormitorio de matrimonio muy amplio, muy accesible, muebles nuevos, para entrar a vivir. Teléfono: 687401053 y 916963711.

GETAFE CENTRO, se alquila piso cerca de Renfe, 3 dormitorios, cocina, baño, comedor con terraza, muy luminoso y amueblado, 600 euros. Teléfono: 610936641

GETAFE CENTRO, se alquila piso zona céntrica, 2 dormitorios, 1 baño, totalmente amueblado, comunidad incluida, 560 euros. Teléfono: 630020712

GETAFE CENTRO. Se alquila plaza de garaje, entre C/ Marqués y C/ Magdalena, muy cerca de la Plaza de Canto Redondo, 70 Euros mes. Teléfono: 696231773

PISO CÉNTRICO. Cerca de la catedral, totalmente reformado, con 3 dormitorios, cocina amueblada, salón independiente y terraza, calefacción y caldera independientes. Precio a convenir. Teléfono: 670795779

ZONA CENTRO, piso amueblado en alquiler, calle Madrid, 3 dormitorios, salón, cocina, baño, ascensor. 600 euros más un mes de fianza. Con contratos de trabajo. Teléfono: 91 696 05 03

ZONA CENTRO, Alquiler apartamento cerca de la universidad, de conexiones con autobús y Renfe. Amueblado. Aparcamiento privado. 450 euros. Teléfono: 628 338 964

Alquiler fuera de Getafe:

LOS ALCÁZARES (URB. LOS NAREJOS, MURCIA) Alquiler chalet adosado, cerca de la playa, totalmente amueblado, aire acondicionado frío y caliente, cerca de los barrios curativos, todos los servicios, centros comerciales y de ocio. Teléfono: 699021411, 699117810 y 983260803.

LOS ALCÁZARES (Mar Menor, Murcia) Se alquila dúplex con salón, 3 dormitorios, cocina, 2 baños, 2 patios, amueblado, todas las comodidades. Parque infantil, supermercados, todo muy cerca. Por quincenas o meses. Teléfonos: 91 696 03 20 / 637 95 55 12

EL BIERZO (LEÓN), alquiler casa vacacional a 17 km. de Ponferrada, completamente equipada, posibilidad de hacer rutas y senderismo por la zona. Zonas monumentales. Teléfonos: 699021411 y 983260803

FUENLABRADA. C/Callao, 50. Tercera planta, exterior. 3 dormitorios, comedor, cocina y baño. Calefacción, puerta blindada, fontanería nueva. Venta: 96.000 euros. Alquiler: 600 euros (Negociables). Teléfono: 660 700 130 preguntar por Fernando.

Venta en Getafe:

GETAFE, vendo apartamento en zona tranquila y bien comunicado. Al final de la Avenida de los Angeles. 11 años, 43 metros cuadrados, 2º piso, salón, cocina americana reformada, 1 dormitorio, baño completo, 2 ascensores. A 10 minutos de metro Juan de la Cierva y El Casar. Autobuses: 442, 455, 448 y 488; L1, L2 y L3. 85.000 euros. Urge venta. Teléfonos: 607164936, 661517987 y 916819238

Venta fuera de Getafe:

BÁGUENA, TERUEL, vendo casa recién reformada estilo rústico. 135 metros cuadrados habitables más 20 de bodega. Tres dormitorios (dos de ellos abuhardillados), un cuarto de baño con jacuzzi y otro con ducha, comedor con chimenea y cocina con vitrocerámica. Calefacción por calor azul programable, ventanas climatiz. de aluminio imitación madera, puerta de seguridad y fachada de ladrillo cara vista. Acabados de primera calidad estilo rústico. Todo amueblado con muebles rústicos y decoración con ape-

ros de labranza restaurados y tinajas de barro. Situada en un entorno rural turístico. Precio: 75.000 euros. Teléfono: 620671028 (Yolanda).

ALQUILER DE HABITACIONES

Alquiler en Getafe:

AVENIDA DE LOS ÁNGELES. Se alquila habitación en piso compartido para chicas, 160 Euros mes, comunidad incluida. Teléfono: 916831710.

C/ MADRID, alquiler habitación en piso compartido, con ascensor, calefacción, agua caliente central. Teléfono: 916814567, 919456683 y 628043396

GETAFE CENTRO, alquiler 2 habitaciones al lado universidad, amuebladas, exteriores, luminosas, 4º con ascensor, calefacción gas natural, a/a, 260 Euros comunidad incluida. Teléfono: 630681181 / 918941474

GETAFE CENTRO. Alquiler habitaciones en piso compartido con un chico, al lado Universidad, amuebladas, exteriores, luminosas, 4ª piso con ascensor, calefacción gas natural, a/a, 240 Euros comunidad incluida. Teléfono: 630681181

GETAFE CENTRO, alquiler habitación al lado de universidad, amueblada, exterior, luminosa, 4º piso con ascensor, calefacción, gas natural, a/a, 260 euros comunidad incluida. Teléfono: 630681181-918941474

GETAFE CENTRO, se alquila habitación en C/ Leganés, calefacción y agua caliente central, ambiente familiar, habitación muy amplia. Teléfono: 622792309 (Osana).

SE ALQUILA habitación en El Bercial nueva construcción, grande, luminosa, con baño incluido, amueblada. 250 euros/mes todo incluido, cerca del 446. Teléfono: 699 06 05 76. Manuel

UNIVERSIDAD, se alquila habitación en piso compartido, compartiendo baño, salón, cocina, persona formal. Precio: 230 euros. Teléfono: 912954155.

UNIVERSIDAD, se alquila habitación junto Universidad, para chica estudiante, piso reformado, 250 euros gastos incluidos. Teléfono: 689994292

ZONA UNIVERSIDAD, alquiler habitación en piso compartido, a persona responsable, derecho a cocina, baño, salón, 230 euros. Teléfono: 912954155.

GARAJES

Venta en Getafe:

C/ CARABANCHEL Vendo o alquiler plaza de garaje, muy próximo a Universidad, precio a convenir. Teléfono: 916831277 / 619125994

CALLE LEGANÉS, aparcamiento Gabriel y Galán. Vendo plaza de garaje. Precio a convenir. Telf: 669613641

C/ SANCHEZ MORATE, junto al ambulatorio vendo plaza de garaje en 1ª planta, de fácil aparcamiento. Teléfono: 916953790 y 670775722.

JUNTO A PLAZA DE TOROS, se vende plaza de garaje. Enfrente de la plaza Tomás y Valiente, en la calle Averroes. Precio a convenir con el dueño. Teléfono: 650346504.

PLAZA DE LAS ERAS. C/ Bohime. Vendo plaza de garaje, 16.500 euros o alquiler 75 euros, negociable. Teléfono: 609748117 o 916828553

Alquiler en Getafe:

AVDA ARAGÓN, Getafe. Se alquila plaza de garaje, precio a convenir. Telf: 627461498

C/ ARTILLERIA, esquina Av. de las ciudades, 1ª pta. Precio: 45 euros. Teléfono: 607196106.

Alquiler fuera de Getafe:

SECTOR III, se vende local, actualmente dedicado a prensa, súper 11, también admite papelería, juguetes, tienda todo a 100. Teléfono: 610835175.

Alquiler fuera de Getafe:

FUENLABRADA, se alquila nave industrial en polígono industrial Acedinos. Precio: 700 euros. Teléfono: 607196106

MOTOR

VENDO PEUGEOT 306 diésel, año 1997, 130.000 km, e/e, c/c, airbag, llantas de aluminio, cambiado el embrague y distribución nueva, cambio aceite, filtro, 1.700 euros. Getafe. Teléfono: 696739856.

VARIOS

VENDO 2 sillas de cuarto de estar, 2 almohadas de 90 y una manta, 10 euros. Zona de Getafe. Teléfono: 916964461.

VENDO cama articulada eléctrica y colchón látex. 90x190 cm., acero, lamas madera haya. c/c, planos. Colchón sin uso. 390 Euros/ambos. Madrid. Teléfono: 670742477

VENDO 2 somieres de 90, láminas con patas, 2 colchones nuevos de 90, 150 Euros, 4 sillas de comedor tapizado de skai negro, 30 Euros, abrigo parecido astracán. Teléfono: 916847130

VENDO minicuna con motivos rosas. Se vende con colchón, funda nórdica, nórdico y almohada. Muy poco uso. Precio: 90 euros. Teléfono 646868365.

VENDO robot de cocina CHICO CuociPappa SanoVapore para cocinar los alimentos y pures de tu bebé al vapor. Conserva todas las propiedades de los alimentos. Producto a estrenar, conserva embalajes de todos los artículos. Teléfono 646868365.

Se necesita
MASAJISTA
O
FISIOTERAPEUTA
para colaborar desinteresadamente con la Asociación Getafe de Esclerosis Múltiple, AGEDEM.
*Interesados ponerse en contacto con la asociación en el teléfono: 916966792

LOCALES, NAVES, PARCELAS Y OFICINAS

Alquiler en Getafe:

GETAFE CENTRO, alquiler local de 65 m² en calle Nuñez de Balboa nº 2 semiesquina con calle Ramón y Cajal, totalmente reformado, aire acondicionado, calefacción, servicio para minusválidos. Precio: 675 euros/mes. Teléfono: 657930181.

SE ALQUILA BAR en La Alhóndiga (Getafe). 50 metros cuadrados. Totalmente equipado. Salida de humos. Insonorizado. Terraza. Precio: 150 euros más de 2 meses de fianza. Teléfono: 699 06 05 76. Manuel.

VENTA EN GETAFE:

SECTOR III, se vende local, actualmente dedicado a prensa, súper 11, también admite papelería, juguetes, tienda todo a 100. Teléfono: 610835175.

Alquiler fuera de Getafe:

FUENLABRADA, se alquila nave industrial en polígono industrial Acedinos. Precio: 700 euros. Teléfono: 607196106

MOTOR

VENDO PEUGEOT 306 diésel, año 1997, 130.000 km, e/e, c/c, airbag, llantas de aluminio, cambiado el embrague y distribución nueva, cambio aceite, filtro, 1.700 euros. Getafe. Teléfono: 696739856.

VARIOS

VENDO 2 sillas de cuarto de estar, 2 almohadas de 90 y una manta, 10 euros. Zona de Getafe. Teléfono: 916964461.

VENDO cama articulada eléctrica y colchón látex. 90x190 cm., acero, lamas madera haya. c/c, planos. Colchón sin uso. 390 Euros/ambos. Madrid. Teléfono: 670742477

VENDO 2 somieres de 90, láminas con patas, 2 colchones nuevos de 90, 150 Euros, 4 sillas de comedor tapizado de skai negro, 30 Euros, abrigo parecido astracán. Teléfono: 916847130

VENDO minicuna con motivos rosas. Se vende con colchón, funda nórdica, nórdico y almohada. Muy poco uso. Precio: 90 euros. Teléfono 646868365.

VENDO robot de cocina CHICO CuociPappa SanoVapore para cocinar los alimentos y pures de tu bebé al vapor. Conserva todas las propiedades de los alimentos. Producto a estrenar, conserva embalajes de todos los artículos. Teléfono 646868365.

GESTORIA
QA Mahillo
GESTORIA ADMINISTRATIVA

Autónomos
y contabilidad

C/ Padre Blanco, 6
28901 Getafe (Madrid)
Tlfs: 91 681 40 88 / 38
Fax: 91 665 05 05
mahillo@gestores.net
www.gestoriamahillo.com

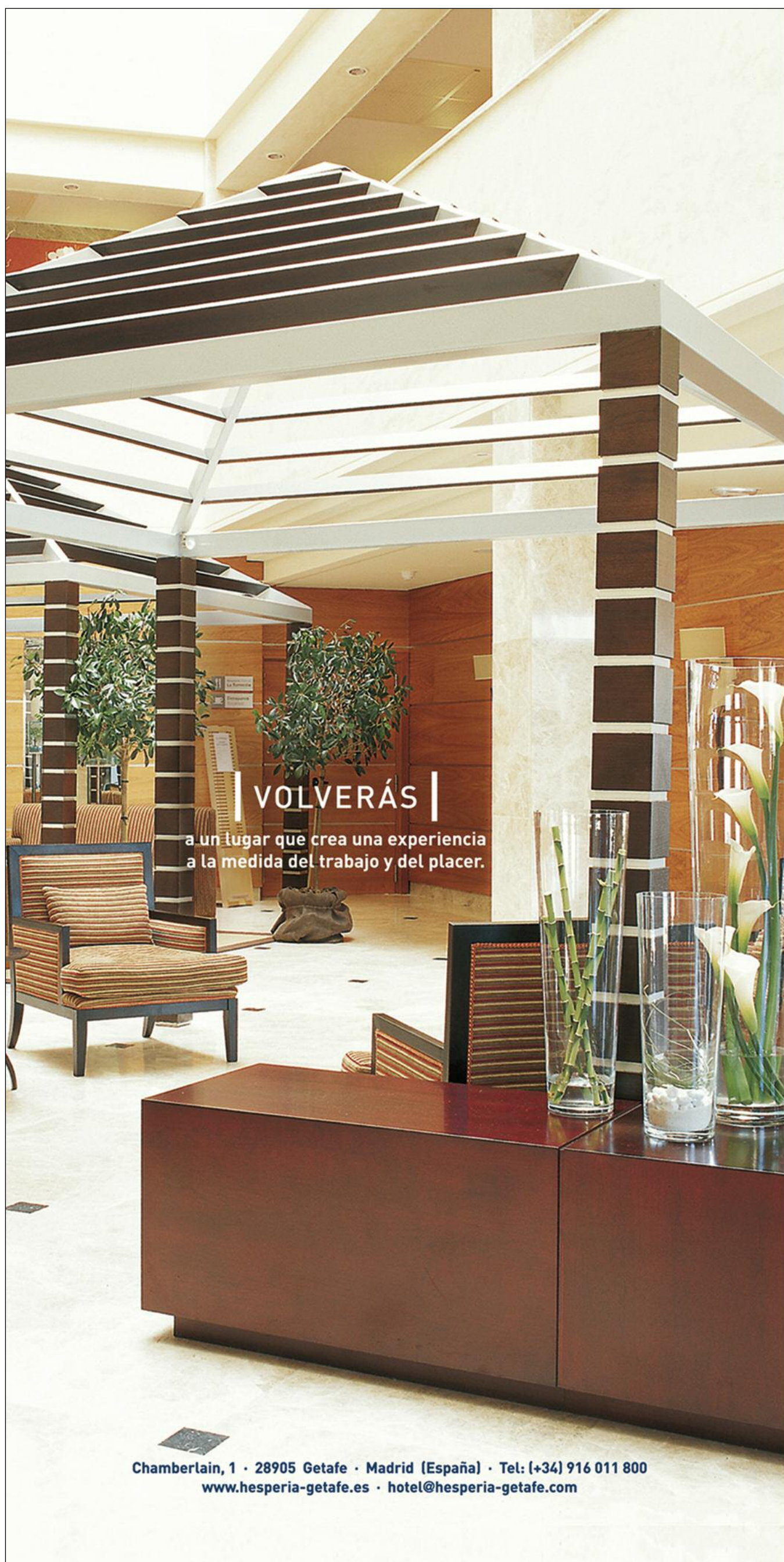

VOLVERÁS

a un lugar que crea una experiencia
a la medida del trabajo y del placer.

Hesperia Getafe

★ ★ ★ ★

Volverás al Hesperia Getafe, un moderno hotel ubicado a pocos minutos del centro de Madrid, su aeropuerto y los parques temáticos Warner Bros y Faunia. Cuenta con luminosos salones para celebrar bodas y reuniones de negocios, zona ajardinada, wi-free y la selecta cocina del restaurante La Torrecilla. Un lugar donde el confort es doble protagonista: del éxito de tus negocios y tus momentos de ocio.

(+34) 902 397 398
www.hesperia.com

HESPERIA
somos hoteleros

Chamberlain, 1 · 28905 Getafe · Madrid (España) · Tel: (+34) 916 011 800
www.hesperia-getafe.es · hotel@hesperia-getafe.com

OROJEREZ

PLATA Y EMPEÑO

HASTA

42

**€/24KILATES
gramo**

REGALAMOS

50.000€

EN PREMIOS

PIDE TU RASCA AL VENDER TU ORO

compro oro

**C/ Toledo, 3 GETAFE
91 696 73 56**