



El Asador de Getafe
Horno de leña

Especialidad en cordero lechal y carne roja
Carta de vinos selecta
COMIDAS Y CENAS

Horno Toledano

Calle San Eugenio, 3. 28901 Getafe (Madrid)
Teléfono **RESERVAS:** 91 695 02 92

■ UNICEF dio la voz de alarma hace una semana: "La infancia se ha convertido en el grupo de edad más afectado por la pobreza en nuestro país". La crisis, tristemente acucia las dificultades económicas de las familias, especialmente notable son las de aquellas con menos recursos. Uno de los aspectos que poco a poco está sufriendo serios perjuicios es la alimentación, factor determinante del crecimiento de los niños en edad escolar. La supresión de las becas de comedor –como hasta ahora se conocían– no ayuda en este sentido: expertos en nutrición y psicología infantil ya han alertado sobre las consecuencias que podría acarrear suprimir el menú de comedor para aquellos pequeños que proceden de familias o entornos menos favorecidos, donde la única comida completa que hacían era la del centro escolar. En Getafe, los directores de tres centros públicos analizan, con cifras, el impacto en el nuevo curso escolar, y el de la Cruz Roja presenta el servicio de comedor infantil del que ya disponen.

PÁGINA 7



Niños sin comedor: riesgo de malnutrición

El recorte en las becas obliga a renunciar a este servicio

Vanessa Lillo (IU): "Si hubiese moción de censura, me plantearía dimitir"



■ A pesar de su juventud, Vanessa Lillo es valiente. Dice sin cortapisas lo que piensa, defiende a los jóvenes, el movimiento 15-M, la acción Rodea el Congreso y no le duelen prendas al mojarse en la política municipal. Asegura que IU "no es lo mismo que los socialistas" y que tendría serios problemas en seguir como concejala en caso de presentarse una moción de censura y pactar con el PSOE. No le gusta estar en boca de nadie, y la petición de suspensión de militancia que han pedido para ella y otros nueve compañeros, no le ha caído bien, pero espera tranquila la decisión de su partido. De momento, ante los procesos internos que se abren, pide tranquilidad y diálogo.

PÁGINA 6



El Bercial también existe

Los vecinos del barrio reclaman atención a sus problemas

■ La falta de plazas en el colegio público del barrio es una de las principales reivindicaciones de los vecinos de este barrio nuevo pero con carencias aún importantes. Reclaman que se atiendan sus pe-

ticiones en cuanto a equipamientos deportivos, sanitarios y también en cuanto a seguridad. Poner fuentes en el barrio o cuidar el carril bici, no es algo tan costoso, piensan.

PÁGINA 8



LA ANTIGUA CHURRERÍA
Desde 1913

*La Antigua Churrería le invita a los Churros por cada café o chocolate.**

Calle Madrid 52, Getafe

*Presentando este anuncio, una invitación por anuncio. De lunes a viernes, no festivos, válido hasta el 31/10/2012.



Misterios SIN resolver

¿CON EL ARGUMENTO de que el dinero está mejor en el bolsillo de los ciudadanos, la concejala de UPyD aspira a imitar las tesis del Tea Party? ¿La defensa que hizo de la congelación del IBI con argumentos de la derecha más radical era para forzar a los partidos de izquierdas a votar en contra?

¿EL PREMIO A JOAQUÍN LEGUINA en Getafe Negro tiene algo que ver con las frecuentes comidas y encuentros que mantiene con el alcalde Juan Soler y con que ambos proceden de tierras cántabras?

¿SE PUEDE DESMANTELAR un servicio policial como es la unidad de violencia de género y de menores para atender a la seguridad del alcalde y de la primera teniente que entre ambos acumulan ocho escoltas provenientes de este servicio? ¿Si esta seguridad es necesaria, no hay una mejor forma de organizarla que desprotegiendo a las víctimas de violencia de género?

¿NECESITA EL ALCALDE una empresa que atienda a su imagen pública como parece que está pensando contratar? ¿Tan dañada cree que está la visión de los vecinos sobre su persona? ¿O es otra prueba más de su ego y de su apuesta por el marketing por encima de las políticas reales?

¿CUÁNTO VA A COSTAR finalmente el jardín vertical, con el que el alcalde no se siente a gusto y ha mandado cambiar flores, añadir más de las necesarias y cambiarlo hasta la saciedad? ¿Se da cuenta que las plantas crecen y que si se han puesto de más, habrá que retirarlas posteriormente con el consiguiente gasto?

Sube

Lorenzo Silva



El escritor, con casa en Getafe, ha sido galardonado con el premio Planeta esta misma semana, uno de los más prestigiosos a nivel nacional. Silva, además, volverá a ejercer de comisario en el festival de novela policiaca Getafe Negro a partir del próximo 20 de octubre, convirtiéndose así en el mejor embajador del género en este momento.

Baja

El coche del alcalde

El alcalde no entiende por qué nadie quiere el coche oficial que abanderó su propuesta de austeridad en la campaña electoral. Guardado en el remozado parking del Ayuntamiento, sigue cogiendo polvo, sumando gastos y sin ser utilizado por el actual regidor ni tampoco darle ningún uso. Lo mantuvo en subasta pública y nadie pujó por él. Se habló de utilizarlo para bodas, pero sigue guardado.



La democracia, ese tesoro

¿Qué hay detrás de la democracia? Los que reniegan del actual sistema, ¿qué ofrecen, qué alternativa ven? No hay respuesta, pero sin embargo la tendencia actual va dirigida a desprestigiar este modelo que, como no podía ser de otra forma, tiene sus fallos, pero es el que nos hemos dado de común acuerdo para convivir en sociedad. Lanzarse al desprestigio incontrolado de partidos, instituciones y modelos conduce irremediabilmente a la tiranía. Los extremos nunca han sido buenos, da igual que sean de izquierdas o de derechas. Y con los extremos se multiplica la demagogia, nacen mesías y salvadores que venden proclamas tras las que se esconde la represión y la reducción de libertades.

Es cierto que se necesitan mecanismos de control más sólidos que impidan la irrupción de elementos desestabilizadores, como la corrupción, un mal endémico en los países desarrollados, pero que es mucho más hondo en aquellos que ni siquiera pueden soñar con la democracia. Este sistema hay que cuidarlo, porque es el único tesoro que conservamos colectivamente y el que permite la convivencia pacífica. Porque tiene

mecanismos para el debate y la crítica, y porque en su seno se puede protestar y reclamar, sin necesidad de empuñar un arma para defender una idea. Simplemente hay que hacer que esos mecanismos funcionen. Porque hay instrumentos para modificar las propias reglas del juego: la ley electoral, las listas abiertas, la democracia interna de los partidos... Hay herramientas que es el momento de utilizar para mejorar el propio sistema, porque se están creadas precisamente para evolucionar con los nuevos tiempos.

Es por eso que no se entienden actitudes de división, de imposición, como las que se están viendo en un municipio como Getafe. Hay quien parece querer volver a esas dos Españas, a esa división de buenos y malos, de los que están conmigo y contra mí, manteniendo además una actitud hipócrita con el pueblo. Los ciudadanos han sido capaces de entenderse colectivamente, de darse a sí mismos un sistema en el que convivir y no se puede venir avasallando y rompiendo esa estructura. Es una actitud egoísta e irresponsable que puede dejar honda huella en la sociedad. La democracia es entendimiento, no imposición.

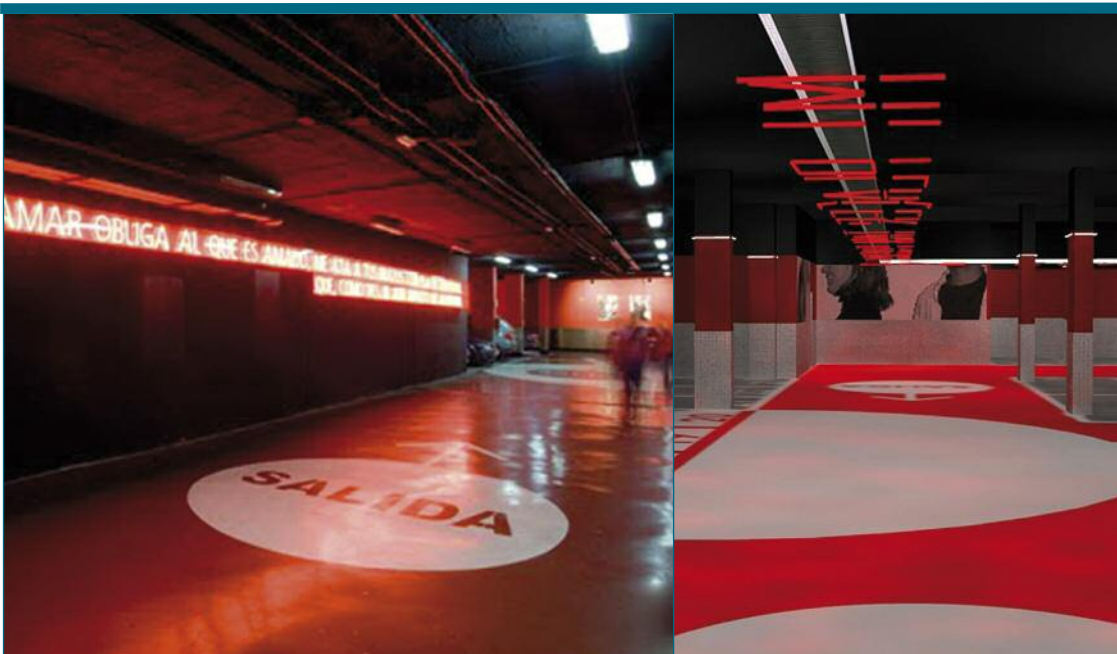

La imagen

Tiene un parecido asombroso con el parking del Ayuntamiento... ¿o quizá debiera decirse que es el parking del Ayuntamiento el que se parece a este? Mismo color, diseño similar, luces de neón, cuadros modernos... Estas imágenes corresponden al aparcamiento de Chueca, en el que parece se ha inspirado el alcalde para remodelar el que utiliza ahora en el centro de Getafe. Mucha modernidad en la apariencia, pero a la hora de pagar... ¡oh! No se puede usar tarjeta. Una incoherencia más.

La denuncia

Este es el depósito municipal de coches de Los Olivos. El lugar a donde se llevan los vehículos retirados de la vía pública por abandono o embargo. Desde hace meses el sistema de televigilancia no funciona, y para más inri la valla de protección presenta este aspecto: caída y sin nadie que vigile el acceso a este espacio. Una invitación a los ladrones que se produce por el desinterés municipal.

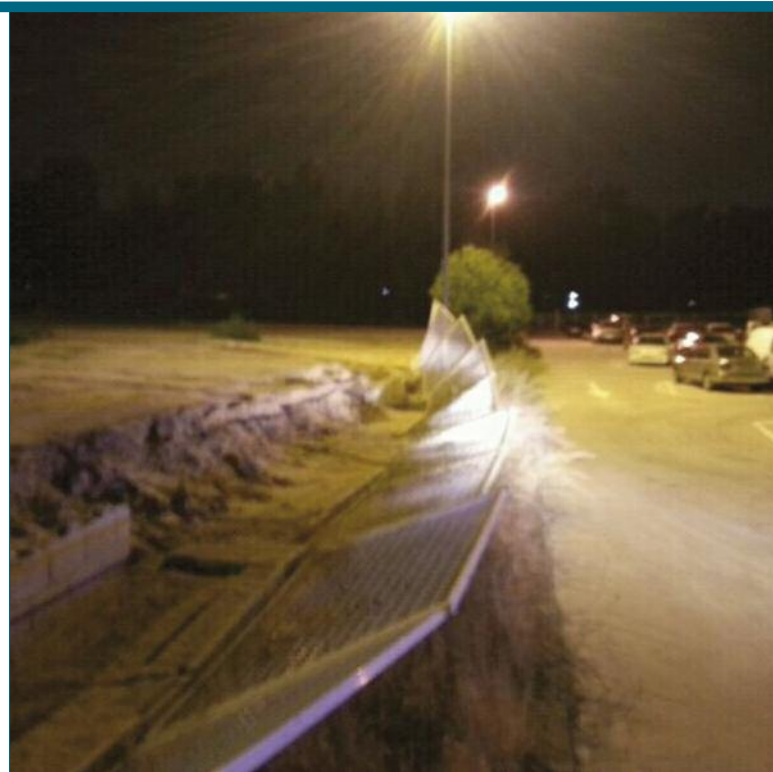

Getafe Capital

EDITA:



FUNDADOR:
Jesús Caldeiro

www.getafecapital.com

EDITOR: Jesús Prieto

DIRECTORA: Raquel González

REDACCIÓN: Miriam Errejón y Julio Núñez Márquez

DISEÑO GRÁFICO Y MAQUETACIÓN: Aurora Moyano

FOTOGRAFÍA: F. Herrón

PUBLICIDAD: Floren Herrón Uribe

(Tel.: 91 601 03 94 - E-mail: publicidad@getafecapital.com)

REDACCIÓN: Plaza Colón, 5. 28901 Getafe (Madrid)

(Teléfono: 91 601 03 94 - E-mail: redaccion@getafecapital.com)

IMPRIME: IMCODAVILA, SA • DISTRIBUYE: Buzonalia (Tel: 91 646 20 85)

DEPÓSITO LEGAL: M-11096-2012

A debate

El vértigo nacionalista



La deriva independentista que de forma imprevista ha tomado el nacionalismo catalán viene a romper los equilibrios laboriosamente trabajados durante decenios y crea en muchos una sensación de vértigo que se traduce en inseguridad y temor ante la proximidad del precipicio, pero el contexto de presión social exige mucha decisión y fortaleza para resistirse a la atracción del vacío.

Los partidos nacionalistas por su propia naturaleza se ven obligados a instalarse en la reivindicación permanente para defender su espacio de influencia social y movilizar a su electorado y, para ello, además de hacer hincapié en los factores identitarios, debe agitar con regularidad la existencia de algún enemigo exterior, que pone trabas a la libre expresión de la cultura nacional, interfiere en el desarrollo y autogobierno de la nación y, cómo no, es el responsable de todos los agravios y males que la afligen. Y, como el nacionalismo, tiene un contenido fundamentalmente sentimental y emotivo, no siempre es fácil introducir racionalidad en los planteamientos y debates con los agentes sociales, políticos y económicos foráneos.

La deriva independentista debería producir vértigo en primer lugar a CIU. Si llegara a llevarse a efecto, los partidos nacionalistas se quedarían sin contenido, perderían su principal seña de identidad y su posicionamiento debería circunscribirse a contenidos ideológicos y sociales equivalente en todo a los de otras opciones políticas de carácter conservador, con las que tendría que competir en igualdad de condiciones.

Vértigo le está dando ya a la clase empresarial catalana y a los profesionales de multitud de disciplinas que necesitan inexcusablemente, aunque no solo, del mercado nacional. Y ya hay muestras papables del poco entusiasmo que despierta entre ellos la iniciativa.

Vértigo les producirá seguramente a todos aquellos ciudadanos que, aunque defensores de su identidad, de su cultura, su lengua, se consideran ciudadanos del mundo y temen que se produzca un movimiento de introspección, donde primen los particularismos locales y todo acabe siendo mangoneado por los caciquillos de turno.

Las reivindicaciones nacionalistas, aderezadas tímidamente con el fantasma independentista, se han usado desde Cataluña para reforzar su posición negociadora ante los poderes del Estado y alcanzar cotas de autogobierno y prosperidad extraordinarias, al tiempo que se estimulaban los sentimientos patrióticos de

una parte significativa de sus ciudadanos.

Con gran habilidad, y con notables resultados, los partidos políticos y los sucesivos Gobiernos de Cataluña han seguido una estrategia ambivalente de tensión y colaboración en la gobernabilidad de España, terreno en el que es de justicia reconocer sus importantes contribuciones a la estabilidad de Gobiernos de distinto signo político.

Probablemente esta estrategia de presión hubiera resultado útil una vez más al hablar del llamado pacto fiscal, que se ha convertido en la panacea de los males económicos de la Comunidad y que está en la agenda política inmediata. Algo tan normal como que los ciudadanos, empresas y organismos radicados en Cataluña, al tener mayores niveles de renta, contribuyan en mayor medida que otros al sostenimiento de las cargas comunes, se ha transformado en un agravio y se ha transmitido a la gente la imagen de que la Comunidad es saqueada por España y por otras Comunidades que viven de la sopa boba. Vamos, más o menos, lo mismo que la Europa rica dice de los países del sur, entre ellos la propia Cataluña, que se ha beneficiado de los impuestos de alemanes, franceses, etc.

La crisis económica, el recorte de derechos y prestaciones sociales emprendido por los Gobiernos de la Nación y de la Generalitat ha acabado con la ilusión de riqueza de los años de bonanza. Empobrecidos e indignados, los ciudadanos han salido a la calle y han ido más lejos de lo que marcaba el guión: el clamor nacionalista contra España y la reclamación del pacto fiscal se transformó en una demanda clara de independencia. Adiós, España.

En un nuevo escenario en el que, como diría el secretario general del PSOE, no se sabe si se habla para convivir o para acelerar el divorcio, las cosas cambian radicalmente y muy posiblemente la estrategia de las negociaciones tenga que ser revisada por completo. Probablemente la estructura territorial del Estado tenga que ser repensada nuevamente, tanto para lograr una mayor eficiencia en la gestión y Gobierno de las distintas Comunidades, como crear los mecanismos adecuados de relación con el Estado y con las restantes Comunidades de aquellos territorios que tienen un arraigado sentimiento nacional e identitario, sin perjuicio de la solidaridad y de los mecanismos de redistribución de rentas y de reequilibrio territorial.

Roberto Velázquez
www.diarioabierto.es

A debate busca favorecer el intercambio de opiniones e ideas, así como la reflexión sobre temas de actualidad. Los lectores de GETAFE CAPITAL pueden participar a través de la web www.getafecapital.com

cartas al director

Escuela de danza

Escribo estas líneas para quejarme sobre la situación que éstos días estamos viviendo en las clases de danza impartidas en el Teatro Federico García Lorca de Getafe.

Poniendo en perspectiva el tema, estas clases se impartían desde hace varios años en el mencionado teatro con la asistencia de chic@s de muy diferente índole. Personalmente llevé a mis dos hijas durante toda la temporada pasada estando muy contentos pues era un área de recreación y aprendizaje de danza, baile o como cada cual lo quiera llamar. Todo el curso el ambiente fue muy bueno culminándose con una brillante actuación final en el propio teatro. Todo esto gracias a la profesora, Sonia, indudablemente con la ayuda de los propios chic@s y sus madres/padres.

Pues bien, todo esto se ha desmoronado tras la llegada este año de la Fundación Antonio Gades, alentada por la actuación del coordinador de Cultura del Ayuntamiento de Getafe, con una idea quizá desde su punto de vista académico acertada, pero muy desacertada desde el punto de vista de lo que se había hecho hasta ahora, aquello por lo que a nuestras hij@s les gustaba acudir.

De buenas a primeras se ha cambiado de arriba abajo la forma de actuar, con un estilo que deja mucho que desear ha irrumpido esta Fundación, dejando claro que, esto deja de ser la escuela de danza tal y como se la conocía y se convierte en una especie de servicio militar donde los chic@s vienen a recibir disciplina y formación, sin un ápice de diversión. Encaminado a ¿qué?, ¿a obtener buenos profesionales? Pero ¿qué hay de los chic@s que venían a aprender divirtiéndose? Lo que antaño era pasar un buen rato aprendiendo danza, o baile, o como lo quieran llamar los entendidos, se ha convertido en una hora de monotonía, aburrimiento y seriedad, sin contar algunas palabras subidas de tono hacia la profesora.

Por supuesto he dado de baja a mis hijas y conozco numerosos casos en que se ha hecho lo mismo pues ellas ya salieron diciendo desde el primer día que aquello no era lo mismo, que no querían ir.

En la presentación del curso se nos dijo que la Fundación agradecía al pueblo de Getafe que los hubiesen acogido cediendo el Teatro para sus ensayos, etc. Pues bien, así es como devuelven el favor...

DAVID BLANCO



Limpieza en Buenavista

Por fin hemos visto los primeros operarios de limpieza trabajando en el barrio de Buenavista, gracias... ¡Ya era hora!

Pero las nuevas zonas verdes que están justo al lado del depósito del agua,

donde se encuentran los paseos y varias zonas infantiles, (y que están abiertas al tránsito desde hace varios meses) con sus papeleras y demás, resulta que nadie recoge ni limpia estas zonas... Resultado: una zona verde nueva, que tenía que ser ejemplo de disfrute y limpieza y se está convirtiendo en un nido de suciedad y dejadez, papeleras llenas, basura por el suelo... una pena, y encima mi hijo de dos años, jugando entre latas, litros rotos y demás clase de inmundicia. ¡Por favor, hagan algo pronto con estas zonas, (que están nuevas) porque si no, en varios meses van a ser un auténtico estercolero!

Y señor Soler, escuche a *su pueblo* y déjese de derrochar el poco dinero que tenemos en jardines colgantes y gástese en cuidar los jardines que ya tenemos donde juegan nuestros hijos. Gracias.

TEO BARBA,
vecino del barrio Buenavista

cartas al director

Premios Getafe Empresarial

Al alcalde: A través de la presente la sociedad SocialByMe SL candidata al Premio nacional al emprendedor innovador, requiere formalmente al Excmo. Ayuntamiento de Getafe que Ud. preside y a la Agencia de Desarrollo Local Getafe Iniciativas, una respuesta por escrito, acreditada, justificada, en el mayor detalle explicativo y en el menor tiempo que sea posible, respecto a la decisión de declarar este premio como desierto sin justificación aparente o motivo alguno declarado. No es necesario recordarle a este respecto que el premio y la XV Edición Premios Getafe Empresarial se financia con fondos públicos (que no privados) y, por tanto, requiere de los más estrictos estándares de transparencia, comunicación pública y rigor en su adjudicación y uso o, en este caso, desuso.

Más allá de los méritos que pudiera tener la candidatura de SocialByMe SL, en cualquier caso avalado por la experiencia de sus ocho accionistas fundadores, cada cuál emprendedor por su parte en iniciativas tecnológicas distintas y de distintos ámbitos tanto nacional como internacional, resulta indecorosa y políticamente bifoña la forma en que se ha llevado este proceso de selección y la declaración del premio como desierto. Indecorosa por no comunicar a los candidatos previamente que se declararía desierto, haciendo que malgastaran su tiempo y asistieran al acto de entrega de premios de forma inútil e innecesaria, sin siquiera el decoro de ser nombrados. La bifoñez y torpeza política por declarar un premio desierto sin explicar motivo alguno, lo que hace que los ciudadanos de Getafe se pregunten qué ha pasado, si no hay dineros en las arcas públicas, si hay algo que esconder por esta falta de transparencia.

Esperamos que esa respuesta formal y explicación detallada, que reiteramos esperamos recibir en su máximo detalle explicativo y sin mediar dilación injustificada, sea suficiente para traer la transparencia a este proceso de la que desgraciadamente ha adolecido. Al final, el mercado será el que decida el mérito de la iniciativa SocialByMe, más allá de lo que haya dictado el panel de jueces expertos, cuyos dictámenes y credenciales esperamos ávidamente conocer, o de la visión y experiencia del equipo emprendedor, cuya experiencia y calibre sí ha sido justificada con máximo detalle.

Atentamente, SocialByMe SL

Gastos que se ven... demasiado

Vaya por delante mis felicitaciones por la labor que desde GISA se hace desde años por las empresas y los emprendedores en Getafe. Es importante que se invierta en la creación de empleo.

Estos días se han celebrado el Día del Emprendedor, con actividades durante una semana y en esta ocasión alguien ha decidido colocar una "pancartita" de un montón de metros cuadrados (muchos) en la fachada del Teatro Federico García Lorca. Cada día paso por allí y solo me viene a la cabeza: "Un gasto desmedido, nada acorde con los tiempos que corren, junto a un Teatro, que ha subido de precio más de un 50%". Pienso en la de mayores que han dejado de ir al teatro por que han pasado de pagar 1,5 o 3 euros a pagar 8,5 o 10€ por una entrada o las familias que ahora no se pueden permitir 4 entradas para ir juntos con los niños/as a ver un espectáculo infantil.

¿Dónde está la austeridad?

ESTEFANÍA VENTURA

fe de erratas

En el anterior número (239) se indicó, por error, que la imagen publicada en la sección *La Ruta de la Memoria*, pertenecía a Mali Pascual en vez de María del Pilar Martín.

El IBI no se congelará y el PSOE pedirá una mayor reducción del numerito

El 24 de octubre se presentan en Pleno las ordenanzas fiscales para 2013

RAQUEL GONZÁLEZ

Los partidos de la oposición ya comienzan a trabajar en el borrador de ordenanzas fiscales que se presentarán el 24 de octubre y que marcarán la política de impuestos municipal de cara al ejercicio 2013. El IBI, que tras lo decidido en el último Pleno, no se congelará, experimentará un aumento lineal del 10% tras la regulación anual del valor catastral. Lo que sí solicitará el PSOE es que el numerito, el impuesto que pagan los vehículos, se reduzca en mayor medida que lo que propone el PP, y que para los utilitarios de hasta 11,9 cv fiscales (la inmensa ma-

yoría de los que circulan) esta rebaja alcance el 15%, mientras que hasta los 15 cv sea un 12% y se congele para los vehículos de alta gama. También se presentarán alegaciones ante la decisión de subir tasas públicas. "Se va a cobrar por casarse hasta 200 euros si no eres de Getafe", explicaba Cristina González, concejala del PSOE. El PP rectificó su propuesta inicial de cobrar 50 euros por hacerse pareja de hecho, y solo reclamará esa tasa a los de fuera. Además, se han incrementado otros pagos, como la grúa que crece un 25% y cada día que permanece en el depósito el precio será un 30% superior. Las escuelas infantiles y casas de niños, sumarán al

incremento ya experimentado este año por la Comunidad otra subida adicional de las tasas municipales. En el área social, el PSOE denuncia que el Gobierno de Juan Soler "quiere limitar la participación y cobrar por todo y a todos". Por ejemplo, se establecen tasas por el uso de espacios públicos como el teatro, que para acciones benéficas se cedía gratuitamente. "Ahora las asociaciones de salud, por ejemplo, que hacían festivales o galas, tendrán que pagar más de 400 euros por el uso del García Lorca". Incluso se pretende cobrar por hacer actividades en la calle, "o por utilizar los recursos de la casa de la juventud".

Igualdad entre las tres listas presentadas en la asamblea de IU

Para elegir delegados al congreso federal

RAQUEL GONZÁLEZ

IU celebró su primera asamblea de cara a los procesos federal y regional que se abren estas semanas. En ella se eligieron a los representantes que acudirán a la asamblea regional (para elegir a las personas que irán al federal). Getafe tenía que seleccionar a 23 representantes, de los cuales 8 salieron de la lista encabezada por María Luisa Gollerizo, otros 8 (con menor

número de votos) de la capitaneada por la secretaria de organización Victoria Rosa y los 7 restantes de la tercera lista cuyo número uno era Natalia Blázquez (representando al sector de los jóvenes). Al haber tres listas alternativas, los tres representantes que acudirán directamente al congreso federal se eligieron por consenso. De esta forma, serán Alfonso Carmona, María Luisa Gollerizo y Javier Gómez los que acudan a esta cita.

En esta asamblea se presentaron hasta 92 credenciales (personas con derecho a voto), muy lejos de partidos como el PSOE que en las últimas elecciones registró a casi 600 personas. También se debatió el documento a aprobar en el federal, ante el que se presentaron y contrastaron hasta una treintena de enmiendas. "Lo mejor de ha sido el clima de diálogo y de entendimiento que hemos tenido a lo largo de toda la tarde", explicaba la coordinadora local, Sylvia Uyarra. La próxima asamblea se celebrará el 24 de octubre y servirá para elegir los representantes del congreso regional y aprobar uno de los dos documentos que se presentarán como ponencia en este foro.

Los estatutos de la gerencia de urbanismo no serán aprobados por IU

RAQUEL GONZÁLEZ

Izquierda Unida no está de acuerdo con el proyecto de gerencia de urbanismo que ha presentado el Partido Popular, y al que se opondrá de no recogerse las numerosas alegaciones que han presentado a la constitución de este organismo autónomo y a los estatutos que tienen que regirlo. Aseguran en sus alegaciones que "los fines de la gerencia no coinciden con los que defiende IU" y que "no aprobará unos estatutos para un órgano politizado y monocolor". La propuesta que hace el PP y que se refleja en los estatutos da amplios poderes a la junta de Gobierno (compuesta únicamente por miembros del PP), que sería la encargada de nombrar al gerente de la entidad, así como elaborar los presupuestos, modificar ordenanzas o nombrar y cesar a los titulares de la gerencia. IU pide que estas competencias sean transferidas al Pleno. De hecho, la composición de los órganos rectores es uno de los puntos que no acepta IU, pidiendo que se elimine la figura del vicepresidente que según estos estatutos recaería sobre el concejal de Urbanismo, y del comité ejecutivo, en el que estarían dos vocales nombrados por el alcalde; a la vez pide la presen-

cia de al menos dos representantes sindicales y uno vecinal, con voz y sin voto, favoreciendo de esta forma la participación ciudadana. Tampoco está conforme con la atribución de competencias, ya que se arrebataran a otras empresas municipales, como el tema de los aparcamientos, ya que podría provocar que otros organismos se vacíen de contenido poniendo en riesgo su continuidad.

El PSOE denuncia el gasto acometido

Por su parte, el PSOE, que también ha presentado alegaciones a estos estatutos, denuncia el gasto que ya ha supuesto esta gerencia de urbanismo, sin haberse puesto en marcha aún. "Se han gastado 18.000 euros en el estudio y argumentario que utilizaron para presentarnos la propuesta y ahora un nuevo gasto de 25.000 euros para adaptar los servicios actuales a la nueva gerencia", explica José Manuel Vázquez, portavoz socialista en lo que supone, una inversión de 43.000 euros.

Tampoco están de acuerdo con la designación del gerente. "El reglamento de la Ley de Bases de Régimen Local específica que tendrá que ser por concurso público. Nos tememos que quieran favorecer a algún amigo cercano".



EL CARNÉ DE CONDUCIR SE PODRÁ RENOVAR EN EL ACTO. El nuevo centro de reconocimiento en Getafe de Psicómicos de Madrid posibilita reducir trámites sin tener que acudir a Tráfico para gestionar documentación oficial. Así, este centro ubicado en la calle Barco, 2, abre sus puertas con ofertas y mucha ilusión. Permisos de conducir, armas, seguridad privada, grúas... cualquier reconocimiento se puede hacer en este centro.

La "semana de lucha" educativa culmina con la huelga convocada por CEAPA

Los padres piden la dimisión del ministro de educación, José Ignacio Wert

MIRIAM ERREJÓN

La Confederación Española de Asociaciones de Padres de Alumnos (CEAPA) celebrará hoy en numerosas ciudades españolas, y por primera vez desde su creación, una jornada de huelga educativa, que protestará frente a los recortes en el sector y la consiguiente merma de la calidad en el servicio público de la enseñanza.

La agrupación, que se adhiere a las movilizaciones llevadas a cabo durante los últimos tres días por el

Sindicato de Estudiantes o los sindicatos CCOO y UGT en lo que se ha denominado "semana de lucha" en defensa de la educación pública, ha pedido la solidaridad de todos aquellos padres para que hoy "no lleven a sus hijos al colegio" en señal de protesta. Entre las reivindicaciones que piden se encuentra la dimisión o cese "inmediato" del ministro de Educación, José Ignacio Wert y la retirada de la futura Ley Orgánica para la Mejora de la Calidad Educativa (LOMCE). La Plataforma Estatal en Defensa

de la Escuela Pública ha calificado de "alarmante" el hecho de que el gobierno central haya reducido entre un 21 y un 14% el presupuesto para la educación pública en los Presupuestos Generales de 2013. Circunstancia que se ha materializado, según la agrupación, en el despido de cerca de 50.000 docentes en toda España, la extinción de becas de comedor y libros, la masificación de las aulas, la creación de nuevas matrículas para Formación Profesional e incrementos en las tasas universitarias.

Para ofrecer un mejor servicio a nuestros lectores nos hemos trasladado a...

PLAZA 5 COLÓN
... y seguimos manteniendo nuestro teléfono de contacto
91 601 03 94

La información contada de una forma diferente

Nueva dirección

Plaza Colón, 5. 28901 GETAFE (Madrid). Tlf: 91 601 03 94

Getafe Capital .COM

El Plan Asfalto acondicionará la calzada del centro de la ciudad

Con operaciones de pintura, mejora de señalización y rebaje de los badenes

MIRIAM ERREJÓN

Tres millones de euros es el presupuesto de que dispone el Ayuntamiento para poner en marcha el denominado Plan Asfalto 2012, que según el ejecutivo, incluirá operaciones de asfaltado, repintado, mejora de la señalización vial y el rebaje de todos los badenes de la ciudad, desde este mismo mes y hasta finales de año en todos los barrios getafenses.

Las obras, que ya han dado comienzo en la avenida Juan Carlos I, en concreto la de rebaje de badenes, responden a la demanda realizada por los vecinos y en espe-

cial por aquellos que se dedican a los transportes. El consistorio ha realizado previamente un plan de afecciones en el que se han analizado la ubicación de las calles, las salidas de edificios públicos y garajes, los pasos de personas con discapacidad o el tránsito de vehículos de transporte público "para reducir al mínimo posible las molestias" durante los trabajos de acondicionamiento.

En concreto, aquellas calles con mayor concentración de tráfico se asfaltarán de noche, como las calles Juan de Mairena, Juan de la Cierva, las avenidas de las Ciudades y Arcas del Agua.



SON LAS INSTALACIONES MUNICIPALES DEL CENTRO CÍVICO DE GETAFE NORTE TRAS LAS OBRAS DE ADAPTACIÓN A LA NORMATIVA DE SEGURIDAD. Nuevos accesos, despachos o sistemas de alumbrado y climatización, han sido las reformas que ya serán visibles para aquellos vecinos que precisen de sus servicios.



Los Premios GISA clausuran la XV Semana del Emprendedor

ADIN, Javier Golosindo Estilistas y Telecomunicaciones Palomo, los ganadores

MIRIAM ERREJÓN

Una edición más, los Premios Getafe Empresarial, patrocinados por GISA, premiaron aquellos negocios locales, reconociendo su labor emprendedora en el municipio. El premio al Emprendedor

recayó en ADIN (Atención al Desarrollo Integral del Niño), el de la categoría de Comercio de Proximidad fue para Javier Golosindo Estilistas, y Telecomunicaciones Palomo recibió el de Pequeña Empresa no Comercial, todos dotados con 3.000 euros.

Por su parte, la Zapatería Mariano, el Obrador de Amalia y RELIEF y FREMAP fueron condecorados con sendas menciones de honor (a la Trayectoria Profesional, a la Innovación, y a la Sostenibilidad y Responsabilidad Social respectivamente).

PERSYSTOR

PERSIANAS · STORES · MOSQUITERAS · VENTANAS DE ALUMINIO Y PVC · MAMPARAS DE BAÑO

NO PAGUE más POR SUS VENTANAS

Nuestras ventanas llevan doble acristalamiento 4/16/4 Bajo Emisibo Guardiansun Y MOTORES ELÉCTRICOS SIN COSTE ADICIONAL.



Sólo en PVC y Rotura de puente térmico



visítanos en GENERAL CASTAÑOS, 14. 28902 GETAFE
info: 91 115 39 18 y 696 53 29 47

Síguenos en [facebook](#) Persystor

"Es un error que la gente piense que somos lo mismo que los socialistas"

La concejala de IU, Vanessa Lillo es la benjamina del Ayuntamiento

RAQUEL GONZÁLEZ

Es la más joven del Consistorio, pero no por eso le faltan redaños para defender sus opiniones tanto dentro de su partido como en el Pleno municipal. Vanessa Lillo entró como la cuarta concejala de IU hace año y medio. En este tiempo ha aprendido a moverse dentro del Ayuntamiento y ha conseguido que la conozcan ("Al principio me pedían el DNI hasta para entrar"). Se liberó parcialmente de su trabajo como diseñadora en SM en enero (al 64%) y ahora su dedicación es plena. A pesar de las limitaciones del Pleno, ("hay demasiada burocracia"), Lillo está contenta.

¿El Pleno es un teatro?

No lo llamaría teatro, pero me parece que es muy limitado. Y cuando se aprueban mociones que no se llevan a cabo te preguntas ¿qué hago aquí? ¿Para qué estamos aquí tantas horas? ¿Cuánto tiempo se llevan pidiendo los paneles informativos? Es una cuestión de voluntad política. Digo que sí, pero luego no lo hago.

"El PP no sabe la importancia que tiene el movimiento asociativo en Getafe"

El PP está en minoría, eso es una situación particular.

Por eso es la contradicción. Muchas veces se toman decisiones que no han pasado por Pleno, sino por junta de Gobierno. Últimamente se están tardando en colgar las actas y tienes que estar con mil ojos, porque no sabes por donde van a venir. Hay muchas cosas en las que no participas.

Estás muy vinculada al movimiento juvenil, al 15-M... ¿cuáles son las preocupaciones de los jóvenes?

Sobre todo las asociaciones que han sufrido un recorte brutal, de más de un 50%. El PP no sabe la importancia que tiene el movimiento asociativo en Getafe. Luego aparte, hay temas candentes, como la libertad de expresión, o los presupuestos participativos... cosas del día a día de la gente.

¿A los jóvenes no les interesa la política?

Yo creo que no es cierto. Gracias al 15-M la política ya no se ve como algo ajeno. Es bueno que se hable de política pero de forma crítica.

¿El 15-M está muerto, debe reinventarse?

Yo creo que no está muerto. Es verdad que no está ese fervor que llenaba las plazas, pero creo que sigue vivo, porque más allá de lo que se pueda ver en Getafe, en Internet hay un tejido con muchísimos municipios. El mayor problema que puede tener el 15-M para avanzar, es la confluencia de gente que cree en este sistema político y de gente que no cree en él.

¿Movimientos como Rodea el Congreso han perjudicado?

No, no, no perjudica. Perjudica la imagen que ha dado la televisión de



F. Herrón

Rodea el Congreso. Yo estuve el día 25 y el 29 y luego ves la televisión y piensas que has estado en otro sitio. Es que la gente ya no sabe qué vías utilizar para mostrar que está harta, cansada.

Problemas internos y conflictos

¿IU debería liderar ese movimiento ciudadano pero está demasiado inmersa en sus disputas internas, como pasa en Getafe?

IU no debe liderar, debe canalizar esas demandas sociales. Estoy de acuerdo en que las cosas se pueden hacer mejor. Ahora estamos en un proceso complicado, pero no podemos permitir que las diferencias internas para las que ya tenemos por suerte unos órganos en los que se tienen que solucionar, repercutan en otros aspectos.

¿Cómo es tu relación con el resto de concejales del grupo?

Normal. Si tienes que discutir, discutes, pero luego hay que sacar el trabajo adelante. Te puedes llevar mejor o peor, pero estás ahí para hacer un trabajo.

Tras las asambleas se van a medir un poco las fuerzas, ¿eso clarificará la situación?

Clarificar, en el sentido de tranquilizar. Todos están deseando que lleguen esos órganos en los que poder debatir abiertamente y esto no se convierta en una guerra por detrás. Llevamos mucho tiempo pidiendo asambleas. Ahora viene un proceso complicado con la asamblea regional y federal, pero va a servir para hablar abiertamente. Para calmar ánimos y tranquilizar sí.

¿Qué tipo de coordinador necesita la organización en Getafe?

Yo no hablaría tanto de coordinador. Falta mucha gente en los consejos políticos y puede que no represente a la diversidad de opiniones que hay en la organización. Es necesario ya no como figura, un organismo en el que fluya más la información, haya reuniones más a menudo y que funcionen las áreas. Hay que reactivar todo. Entonces, ¿se necesita una regeneración? ¿Caras nuevas, gente joven?

En todos los sitios tiene que haber una regeneración, pero no se trata de caras nuevas, sino gente que venga con ganas de trabajar, de crecer... se pueden hacer las cosas mejor.

¿Qué ha pasado con la solicitud de suspensión de militancia que han pedido sobre ti y otros nueve compañeros?

Es cierto que han pedido mi suspensión de militancia por hacer una serie de alegaciones: es un escrito que tiene que contestar la organización. Por hacer algo que está en los estatutos no se puede decir: te expulso. Hay que esperar a que contesten, pero de momento no me han suspendido.

¿Indignada, molesta?

No es plato de buen gusto, está claro. El que tu nombre aparezca en la prensa y el estar en boca de nadie por temas así. No entiendes por qué. Si se hace, evidentemente va a saltar a la prensa... a lo mejor es que no se debería haber hecho así.

Ha habido decisiones de IU que no se han acabado de entender como el posibilitar que se creara la gerencia de urbanismo.

Hemos presentado una batería de alegaciones a los estatutos y yo personalmente estaba en contra de la gerencia. No estaba convencida, pero se asume la decisión mayoritaria, y hay que respetar la votación y estar en ella. Luego te enteras de rumores. Hemos hecho un montón de alegaciones que veo complicado que el PP las apruebe. Si no las aprueba tiene que volver a Pleno para una aprobación definitiva. Y veremos qué sucede.

¿Hubiera sido necesario realizar una asamblea local para elegir nueva ejecutiva hace tiempo?

Se tenía que haber hecho una asamblea para al menos informar, debatir... IU no solo lo hacen los órganos de dirección, lo hace la militancia. Y la militancia quiere hablar. Pero hay que mirar para adelante.

¿Te planteas presentarte a coordinadora?

No me lo planteo para nada. En poco tiempo han pasado muchas cosas, estoy aprendiendo muchísimo y me queda mucho por aprender. Es algo que ni me planteo ahora. Estoy centrada en mi trabajo como concejala.



F. Herrón

También hubo un cambio de última hora en la votación para congelar el IBI y finalmente no se producirá.

En la comisión informativa el voto fue a favor. Recortar en impuestos significa que al final cada persona se tenga que pagar la sanidad, la educación, servicios que tiene que dar el Ayuntamiento. No podemos seguir en esa línea de rebajar los impuestos. El a favor venía por el tema de la comisión, y por la intervención que hizo el PP y por coherencia tampoco podíamos apoyar esa propuesta.

"Es cierto que han pedido mi suspensión de militancia por hacer una serie de alegaciones"

¿IU debería ser más agresiva en su oposición?

Completamente, debemos hacerlo. Me da miedo institucionalizarme. No digo que haya que perder las formas, pero tampoco dejarte llevar por el cauce.

¿Le pesan los años de Gobierno a IU?

No sé el mecanismo de cuando estás gobernando, pero la diferencia es abismal cuando estás haciendo oposición.

¿Serías partidaria de una moción de censura?

No.

¿En ningún caso?

No. Si las elecciones han dado un partido que tiene que gobernar, haz oposición y trabaja para que en las siguientes te den el apoyo. Cuando fueron las elecciones, y se hablaba de pactar con el PSOE yo personalmente dije que como se pactase con el PSOE, yo no quería ser concejala. Es un error que la gente piense que somos lo mismo que los socialistas.

¿Si se llegara a pactar, te plantearías dimitir?

Yo me lo plantearía. Ojalá que nunca pase y como no se va a dar... Lo que hay que hacer es una oposición fuerte y las próximas elecciones ganarlas.

A IU-CM ¿qué le pedirías?

El documento base para la asamblea dice que se le quita el voto al área de jóvenes en los órganos de decisión: es aberrante, no se puede permitir. Si ese es el proyecto de IU que se quiere... Por eso hemos estado este fin de semana en el encuentro de jóvenes de la Comunidad de Madrid, en el que la dirección regional no apoyaba el acto, porque dice que el área no está para hacer política ni debatir.

Así repercute la supresión de las becas de comedor en Getafe



Comedor de Cruz Roja. / F. Herrón

"Papá, ¿por qué ya no como en el cole?"

MIRIAM ERREJÓN

Las becas de comedor, como tal, han dejado de existir. Y sin ellas, muchas familias se ven abocadas a abandonar este servicio y que sus hijos vuelvan a casa a comer. El problema llega cuando las mismas familias no pueden asumir comprar alimentos variados y equilibrados. "En casa no puedo poner dos platos, se come lo que haya", o lo que se pueda. Muchos padres se enfrentan a este dilema, y los niños son las víctimas silenciosas de los recortes. "La del comedor era la única comida completa que hacía al día", cuenta una madre que se ha visto obligada a retirar a su hijo del comedor. Las cifras son aterradoras: se calcula que el 26,5% de los niños son pobres.

La Comunidad de Madrid ha sustituido las becas por ayudas económicas, que la CEAPA (Confederación Española de Asociaciones de Padres y Madres) estima que se han reducido entre el 30 y el 40 por ciento con respecto al año anterior, y el ejecutivo regional, a día de hoy, aún no ha hecho efectivas. Tras la eliminación de las pagas de Navidad de los funcionarios y personal de las administraciones públicas o el copago de los medicamentos, le ha llegado el turno a los recortes de los escolares, uno de los colectivos sin duda más vulnerables en el contexto de la crisis. Por ello y por el alcance que, consideran, están teniendo dichos recortes (despido de personal y profesores, subida de tasas universitarias, o masificación de las

aulas, entre otras) esta misma Confederación ha convocado, por primera vez en su historia, para este jueves movilizaciones por todo el país y una huelga general educativa durante todo el día de hoy. Sin embargo, ¿cómo y de qué manera se podrían cuantificar los efectos de dichos recortes en los más pequeños? Para empezar, en el bolsillo de sus padres. Para continuar, en la calidad de su enseñanza y también en el correcto desarrollo de los menores. La subida del IVA, el consiguiente aumento de precios de los libros de texto o la polémica surgida por la posible implantación del *tupper* en los comedores, lo cierto es que la vuelta al cole del curso 2012/2013 ha sido de lo más controvertida e incierta, enfrentando

Precios mensuales de los menús de comedor

Precio normal:	4,80 euros x 20 días = 96 euros
Precio reducido familiares de Víctimas del Terrorismo o alumnos en acogimiento familiar	3,40 euros x 20 días = 68 euros
Precio reducido Beneficiarios de la RMI	1,20 euros x 20 días = 24 euros

Fuente: B.O.C.M. 210 Orden 9955/2012

a padres y políticos. Controvertida por lo impopular de sus medidas, e incierta por los cortos plazos de tiempo en los que se ha pretendido ponerlas en marcha. El ejemplo de esto último, la Orden 9955/2012 publicada en el Boletín Oficial de la Comunidad de Madrid, el pasado 3 de septiembre (aprobada el 30 de agosto), por el cual se establecen los precios de los servicios de comedor y las reducciones correspondientes al curso que en breves días iba a dar comienzo, sin haber recibido instrucciones para aplicar las reducciones hasta ya iniciadas las clases. El resultado, la sorpresa mayúscula del conjunto de las familias al comprobar que ya no se les concede la beca de comedor, al menos, no al inicio del curso, tampoco en el primer mes transcurrido y sin vistas de hacerlo a corto plazo. Los más damnificados, como en la mayoría de los casos de recortes, son aquellas familias con menos recursos económicos, de manera que muchos han sido aquellos que, bien por motivos personales o financieros, no han podido hacer frente a los nuevos gastos de comedor escolar: la Plataforma para la Defensa de la Escuela Pública de Leganés, cifra en 1.100 niños en este municipio, de características similares a Getafe.

La citada Orden de la Consejería de Educación y Empleo establece que "el coste diario del servicio de comedor será a cargo de los usuarios del mismo y tendrá un precio general único para todos", que este año asciende, en la categoría general, a 4,80 euros por comida y niño, unos 96 euros

mensuales. En el escrito también se fijan "precios reducidos en función de las circunstancias socioeconómicas y familiares de los alumnos" que corresponden a 3,40 euros para aquellos escolares que sean familiares de Víctimas del Terrorismo, aquellos en situación de acogida familiar o aquellas familias que no superen los 2.450 euros de ingresos per cápita en el ejercicio de 2010 -con la desactualización de la realidad doméstica que ello conllevaría; por ejemplo, uno o incluso los dos progenitores en situación de desempleo-. La máxima reducción de los precios -aunque no la más sensible socialmente- es la de aquellas familias que sean beneficiarias de la Renta Mínima de Inserción, que deberán abonar 1,20 euros por menú (24 euros al mes), mientras que, hasta el curso anterior, disponían de servicio gratuito de comedor. Tal y como establece la Comunidad, durante este año académico, solo estarán exentos de pago aquellos alumnos en situación de acogimiento residencial, en tutela por el Instituto Madrileño del Menor y la Familia (IMMF) y aquellos al amparo de la Dirección General de Instituciones Penitenciarias y la Dirección General de la Mujer. Por Comunidades, la de Navarra encabeza este año el ranking de precios del menú escolar (6,50 euros), le siguen Cataluña (6,20 euros) y Aragón (4,80 euros); Madrid se encuentra en cuarta posición, dentro del rango de aquellas comunidades que oscilan su precio entre los 4 (Asturias y Extremadura)

y los 5 euros, en una ola ascendente de precios, donde solo Cantabria (4,25 euros) ha rebajado el importe; los menús más económicos pueden encontrarse en Ceuta y Melilla (3,65 euros) y en Canarias (3,60 euros).

La cara más solidaria: el comedor de Cruz Roja

En el estudio *La infancia en España: el impacto de la crisis en los niños*, publicado recientemente por UNICEF se indica que "la infancia se ha convertido en el grupo de edad más afectado por la pobreza en nuestro país".

Así lo percibieron hace ya dos años en el centro de la Cruz Roja de Getafe, donde se puso en marcha lo que hoy es el Centro de Atención a la Infancia y a la Familia, una especie de guardería donde cuidan a 30 niños de entre 0 y 3 años. "Percibimos que un pequeño, pero significativo, porcentaje de la población no podía formarse o tener empleo por tener un niño muy pequeño, los cuidamos desde por la mañana hasta las 5 de la tarde. La idea es que no pasen aquí más de un año, que la situación de sus padres mejore y den paso a otro pequeño", explica su presidente, Luis Muela. El tema de la comida salió a relucir hace algo más de un año, "entonces los niños traían su propia comida, pero detectamos que no solo faltaba variedad, sino en algunos casos también cantidad, ahora, por 2.000 euros al mes comen todos ellos aquí gracias a una empresa de catering. El concepto es que, bajo ningún concepto, los niños sufran o noten la crisis".

Los directores hablan: descenso notable en el uso del comedor

En un intento de realizar una radiografía lo más representativa posible de cómo la reducción de las becas en los comedores han afectado a los colegios públicos en Getafe, este periódico se ha puesto en contacto con tres directores de centros públicos de la ciudad. Tomás Mariscal (CEIP Ciudad de Getafe) se muestra "indignado. El recorte ha sido terrorífico: las familias de RMI nunca han pagado y ahora se les cobra 1,20 por comida, y 3,40 euros a quienes tengan menos de 2.500 euros, lo cual es una renta per cápita de hambre". Mariscal explica que "se ha producido una reducción muy importante, aunque no desde el punto de vista de la enseñanza ni tampoco organizativo". El director explica que su centro percibe unos 20.000 euros de ayudas en forma de becas de comedor del Ayuntamiento, que se han concedido pertinentemente, y 30.000 de la Comunidad de Madrid "de las cuales no se han comunicado las ayudas; la casuística es muy complicada". Ante esta situación, los directores sí han percibido un descenso en el número de niños que ahora acuden al comedor: unido a aquellos cuyos padres que están en el paro (el niño come en casa), se añaden aquellos que no pueden o no quieren afrontar el gasto añadido del menú del comedor. Laura López (CEIP Sagrado Corazón) admite: "yo no tengo autoridad para rebajar los precios, este mes todo el mundo tiene que pagar los 4,80 euros porque hasta hace muy poco Servicios Sociales -la entidad local que asigna las becas a aquellos niños con menos recursos- no tenía claras las cantidades a abonar, y ahora algunas solicitudes aún están paradas". En este centro, el público más antiguo de la localidad, la reducción de niños en comedor ha sido drástica (de 320 a 140 niños), y también los consiguientes despidos de las cuidadoras (de 14 a 6). López señala que en su centro hay una mayoría de alumnos procedentes de familias con pocos recursos, que no necesariamente corresponden a familias inmigrantes, y que la bajada en el número de niños que se quedan a comedor "también puede deberse a la implantación del horario continuado en este horario escolar". José Antonio Gómez (CEIP Severo Ochoa) también acucia ese descenso, y estima en unos 30 alumnos los que han dejado de comer en el colegio de un total de 180 niños, también ellos han tenido que despedir, tienen 2 cuidadoras menos que el año pasado, "el recorte ha sido demasiado exagerado", confiesa.



Vecinos de El Bercial reclaman más equipamientos en un barrio en el que muchos tienen niños y se han quedado sin plaza en el colegio público. / F. Herrón

El Bercial: un barrio moderno pero sin equipamientos

Los vecinos reclaman centros educativos, sanitarios, deportivos y más seguridad

RAQUEL GONZÁLEZ

Al barrio de El Bercial llegaron los vecinos hace ya siete años, con el convencimiento de que era un espacio puntero, moderno e ideal para vivir. Hoy sus expectativas están cumplidas... a medias. Aunque la mayoría de vecinos están satisfechos del barrio en el que viven, las carencias sobre todo en equipamientos, centran

pesar de todo, está contenta en el barrio, en el que vive desde 2007. También está satisfecho Jesús Martínez, que pide "más recursos para el colegio" al que lleva a su hija, que necesita la atención especial de un centro de motóricos. "Funciona bien gracias a que el personal se desvive".

Un centro de salud pequeño

El centro de salud también está masi-



Parcelas sin vallar, llenas de suciedad o fuentes que hace meses que no funcionan, son algunas de las quejas que trasladan los vecinos del barrio. / F. Herrón

las quejas desde hace años. Una población joven, con una tasa de natalidad alta que se encuentra, de entrada, con el problema de la falta de colegios y escuelas infantiles. "Hemos tenido que esperar mucho", confiesa Ángel González, que tuvo que cambiar a su hija a la escuela infantil en el mes de mayo, cuando el Ayuntamiento acabó de construirla y la abrió. "Si renunciaba, me podía quedar sin plaza en años siguientes". Ahora, que ya ha pasado al colegio Vicente Ferrer, está satisfecho "la pena es la cantidad de familias que se han quedado fuera este año y la insuficiencia de personal que tienen". Hasta 85 familias solicitaron plaza y han tenido que ser reubicadas en otros centros de la localidad: principalmente en El Bercial antiguo y en El Rosón. Es lo que le pasó a Raquel Cobarrubias, que se quedó sin plaza para llevar a su niña y tuvo que irse al Seseña y Benavente "que por ejemplo, no es bilingüe". A

ficado. No se ha ampliado desde que los nuevos vecinos llegaron al barrio. "Ahora te dan para tres o cuatro días. ¡Cómo para una urgencia!", lamenta Ana Martínez, que lleva cinco años en el barrio. Ella echa de menos que haya más tiendas de barrio, además de la presencia de bancos o cajas de ahorros. "Para sacar dinero, me tengo que ir a la otra punta". Beatriz López vive



en la zona más cercana al Corte Inglés. "No hay servicios, fruterías, ni locales... todo está vacío", un tanto desangelado. Echan de menos que no les hagan caso. "Robaron una alcantarilla y hemos estado dos años sin ella. Al final para cualquier cosa me acabo yendo a otros sitios: echo de menos más vida de barrio, más actividades y cosas que hacer". Al fin y al cabo este es un barrio

de gente joven, con hijos pequeños. Han conseguido, a fuerza de quejas, que pongan pediatra en horario de mañana y tarde, una demanda que llevaban mucho tiempo reclamando. Pero los vecinos quieren que se solucionen los pequeños problemas con los que se encuentran diariamente. "Faltan pasos de peatones, sobre todo para acceder al colegio; hay cacas de perro por todos los sitios y nadie las re-

coge; empezamos a tener problemas de aparcamiento; los parques de arena se podrían haber hecho de suelo sintético para que no se destrocen todos los zapatos; el carril bici está descuidado y ni siquiera está señalizado; y las dos fuentes que hay no funcionan...". Ana Martínez enumera sus quejas, a la vez que recuerda que no tienen instalaciones deportivas, y que la piscina que es-

taba proyectada finalmente no se construirá. "Antes que la ciudad del pádel sería mejor que hicieran una ciudad deportiva en condiciones".

Ángel González fue de los primeros en llegar a El Bercial, al principio de alquiler y luego como propietario. "Lo que más me gusta es la gente". Y recuerda estos seis años como una evolución: "han sido muchas obras". Entre sus quejas, la actuación policial frente a la escuela infantil: "Han limitado el acceso de vehículos y no se puede dejar el coche en ningún sitio. Vas a recoger a los niños, y te cae una multa. Y luego ves el coche policial mal aparcado mientras se toman un café".

La vida de El Bercial se concentra en el bulevar central, donde están los parques infantiles y las pocas tiendas que se han instalado en el barrio. "Es difícil ver un coche de policía", algo que les preocupa, porque se están multiplicando los robos en trasteros y garajes.

Nuber, abanderando las reclamaciones vecinales

La asociación de vecinos Nuber (Nuevo Bercial) mantiene viva la llama reivindicativa en un barrio en el que el principal problema es la falta de plazas escolares. Están alerta. "Si en los próximos presupuestos no se contempla la ampliación del colegio, tendremos que movilizarnos". Roberto Benítez es el presidente de la agrupación, que busca ser la voz de los vecinos. Cada logro es un pequeño avance. "Hemos conseguido que nos coloquen dos marquesinas, pero no son suficientes, porque no están en los sitios donde más gente se detiene a esperar el autobús bajo la lluvia y el frío". El centro cívico sigue siendo también insuficiente para acoger a una población que se ha multiplicado por tres. "Antes eran 5.000 y ahora somos 15.000". De hecho ni siquiera tienen local en el que reunirse. Otra de sus quejas es el mal mantenimiento de las parcelas que están sin edificar. "Muchas de ellas están sin vallar ni proteger. En una hay hasta una caída de casi 2 metros y otras están llenas de basura: y encima son públicas". Hasta se ha llegado a colar una serpiente en uno de los edificios próximos por la falta de limpieza de las parcelas que hace que proliferen estos animales. Nuber ha sido especialmente reivindicativa con la nueva ciudad del pádel. "No estamos en contra, pero preferíamos una piscina pública, porque no es verdad que aquí todos los pisos tengan piscina". Presentaron alegaciones al plan de viabilidad de la ciudad del pádel pero "cuando quisimos ver el anteproyecto que se somete a exposición pública no nos dejaron verlo: únicamente pudimos ver un documento de 18 páginas que se supone tenía que resumir un expediente de dos palmos. Eso es falta de transparencia". De hecho, una de sus quejas es que su revista es sistemáticamente retirada del Ayuntamiento. "Vuelan", certifica Benítez. "De todas formas, es como predicar en el desierto, porque entrevisar a un concejal o al alcalde es misión imposible".

La preocupación de los comerciantes

Es un barrio nuevo, en el que no son demasiados los que se lanzan a la aventura de montar un negocio. Es una de las reclamaciones de los vecinos: el comercio de proximidad es el que da vida a un barrio y por ende también seguridad. Juan Antoni Berlanas es uno de los que aún sobreviven en El Bercial con su tienda de decoración Beryara. "Nadie se interesa por nosotros, ni por si los accesos son buenos o malos, por si he sufrido un atraco, o si es raro el día que se ve un coche de policía". Son muchas horas las que se pasa mirando por el cristal en uno de los accesos principales a El Bercial. La sensación que tienen desde aquí es que "solo existe Getafe Centro" y el optimismo se le agota. "Las estamos pasando canutas y aquí veo que hay mucha gente que no puede permitirse ni vivir aquí, aunque sean propietarios: no se pueden mantener y únicamente vienen los fines de semana". Los comerciantes buscan unirse, apoyarse, aunque la situación es complicada. "He visto cerrar una tienda de ropa de niños, la floristería... y todos estamos nerviosos". Hasta los bancos "han salido corriendo. Sus locales ahora están todos ocupados por tiendas de chinos".

La Ruta de la Memoria

Getafe subterráneo: la cueva del Lido y otros túneles

MIRIAM ERREJÓN

Sabida es la tradición de muchos pueblos de la región que esconden un secreto –a veces a gritos– bajo tierra: una serie de cuevas con muchas y muy variadas funciones. Las históricas y populares por antonomasia quizás sean las de Navalcarnero y Chinchón, quizás también porque sus vecinos hosteleros han sabido rentabilizarlas de cara al turismo local, que las ha convertido en verdaderas insignias de estos enclaves. Hoy en día, las grutas esconden restaurantes, bodegas, e incluso museos (muy recomendable es el del vino de Navalcarnero), pero antaño estos laberintos tallados en la tierra se usaban para todo tipo de fines: desde el de conservación de alimentos, uno de los más comunes debido al descenso de las temperaturas en este tipo de construcciones, hasta el cobijo en tiempos de la Guerra Civil.

Sorprendentemente, en Getafe también existen pequeñas cuevas y túneles, y así lo han hecho saber los vecinos que colaboran con esta sección. Nuria Fernández puso en conocimiento la existencia de una cueva ubicada en Perales del Río, la de La Magdalena, y aunque solo la pueden visitar expertos espeólogos, lo cierto es que abrió la veda para hablar sobre este tipo de formaciones, sean o no naturales.

Precisamente, la imagen que han queri-



Fotografía cedida por María José Iglesias
Comentarios del grupo "...Y de Getafe al paraíso" en Facebook.

do compartir forma parte de esa cultura de antaño, no solo de tener cuevas, sino de aprovecharlas y, de alguna forma, también vivirlas. Clara Pasamontes indica que la fotografía corresponde a una celebración de finales de los años 60 en la cueva del Lido, la que se denomina "primera cafetería de Getafe". Recuerda que en esta aparece la familia "de los ha-

baneros" y que en "esas cuevas se celebraban pequeños acontecimientos familiares como comuniones", no había necesidad de grandes salones, ya que "entonces no se invitaban a tantas personas como ahora". Además de la del Lido, no se conocen muchos más locales en la ciudad que sirvieran comidas bajo tierra, sin embargo María Jesús Lucas

indica que "se han usado para todo, y sobre todo para guardar alimentos, vino, aceite... cuando aún no había neveras". Los libros prohibidos en época de guerra tenían en las cuevas su mejor recaudo, así como objetos de valor tales como "las hijas", según repasa Lucas "cuando venían las tropas de Felipe V en la Guerra de Sucesión, al pasar por los pueblos no dejaban títere con cabeza" de manera que aquí se protegía a las jóvenes "para que no cayeran en manos de la soldadesca". Luis Caboblanco añade: "recordemos que Getafe estaba lleno de cuevas", especialmente el centro de la ciudad, conocido por la porosidad del terreno; de hecho locales como el Bar Plaza, el Norte o el mismo estanco de la Plaza de la Constitución alguna vez se han visto sorprendidos con agua en su interior.

En el apartado de leyendas urbanas, algunas bastante conocidas: como las cuevas de viviendas particulares y de locales que existen en las inmediaciones de la calle Leganés, la más que posible existencia de un túnel que va desde la calle Polvoranca a la finca Plantas y Flores (Sector 3) y otro en la misma calle que terminaba casi en los cines Cervera, también existe una cueva que se ubica justo debajo del Hospitalillo de San José, y la más popular, que batiría el record de longitud, la que dicen los vecinos que comunicaría los Escolapios con el mismísimo Cerro de los Ángeles.

en positivo

JOSÉ ENRIQUE LEÓN SANTOS. Psicólogo

Todo lo que necesitas es amor

Existe mucha evidencia científica sobre la estrecha relación entre la satisfacción amorosa y el bienestar psicológico. Para la investigadora Helen Fisher existen tres sistemas cerebrales relacionados con el apareamiento y la reproducción que generan tres impulsos básicos: el deseo de gratificación sexual, mediado por las hormonas sexuales. El amor romántico enfoca nuestra energía en aparearnos con una persona y está asociado a la dopamina. El apego nos aporta calma y seguridad gracias al vínculo que establecemos con una pareja a largo plazo, interviniendo la oxitocina y los opiáceos endógenos.

Estos tres sistemas no siempre están conectados entre sí, lo que explica que haya personas que sean capaces de mantener una relación a largo plazo, enamorarse y tener sexo con personas diferentes simultáneamente, manteniendo equilibrios propios de las comedias de enredo.

Al principio de una relación existen pocos conflictos, que más tarde son inevitables y permiten conseguir un vínculo a largo plazo. Para el psicólogo John M.

Gottman la fórmula para un matrimonio feliz es mantener cinco interacciones positivas por cada una negativa. Si no hay conflictos, la pareja puede estar evitando las confrontaciones, en lugar de aprender de ellas. Pero es fundamental que haya más positividad que negatividad en la relación. Como si se tratara de una cuenta bancaria emocional, las acciones positivas realizadas a diario van creando una reserva de confianza, que permite a la pareja superar los momentos difíciles.

El secreto de la pasión duradera está en acercarse al otro en los pequeños detalles del día, en las expresiones de amor cotidianas. Peter Fraenkel recomienda tener un mínimo de tres puntos de placer al día: un beso apasionado, una nota divertida o un mensaje de texto cariñoso, un simple "te quiero", puede ser muy beneficioso para mantener vivo el amor.

Para Albert Einstein "sólo una vida vivida para los demás merece la pena ser vivida". La vinculación es una necesidad psicológica básica. Tal vez, como cantaron los Beatles, para ser feliz sólo necesitas amor.

La II Ruta del Puchero será más solidaria que nunca

Los beneficios de la organización irán a parar a Cruz Roja y Cáritas

JULIO NÚÑEZ MÁRQUEZ

La II Ruta del Puchero, que tendrá lugar en Getafe entre los días 16 y 25 de noviembre, sacará este año su carácter más solidario. Acoeg (Asociación de Comerciantes y Empresarios de Getafe), organizadora de la ruta, destinará íntegramente sus beneficios (inscripciones de los locales a la ruta) para las acciones solidarias emprendidas por Cruz Roja y Cáritas.

Alejandro Rodríguez, presidente de ACOEG, nos explica que "dada la situación que estamos atravesando, es lo mínimo que se puede hacer". El valor de este acto es doble ya que, además de las ayudas a Cruz Roja y Cáritas, también se "ayuda un poco a la hostelería que tan ma-

chacada ha estado últimamente".

A pesar de que la ruta es más austera que la realizada hace dos años (se ha suprimido casi totalmente la publicidad), las perspectivas para este año son positivas y se espera superar los 50 establecimientos que se inscribieron en la anterior ruta. Además, el precio del puchero se mantiene en 1,5€ con la bebida aparte y este año se pretende hacer algo distinto, creando mini-rutas por los diferentes barrios de Getafe.

Para Alejandro, la iniciativa no puede ser mejor: "se trata de hacer algo que te gusta y si ya encima ayudamos a alguien, pues imagínate". Los que quieran participar puede contactar con Acoeg en el teléfono 91 655 33 25 o en el correo info@acoeg.org.

itv
GETAFE - VALLECAS

EN GETAFE
ABRIMOS LOS
DOMINGOS

GETAFE: Ctra. Nacional IV, km. 15,400 · Tel.: 916955762
VALLECAS: Ctra. Villaverde - Vallecas Km. 3,5 (CTM) · Tel.: 917859198

Te lo ponemos fácil

Mejores, más rápidos, más cerca, más fácil y con nuevos horarios incluidos los DOMINGOS

LUNES A VIERNES
SABADOS
DOMINGOS

7:45 h. a 19:45 h.
7:45 h. a 13:45 h.
8:45 h. a 13:45 h.

Para su comodidad disponemos de teléfono de CITA PREVIA **902 154 000**



Foto de familia de los componentes del Club de Tenis Avantage. Abajo, equipo junior. / Ayuntamiento de Getafe

El Club de Tenis Avantage inicia su temporada con 110 jugadores

JULIO NÚÑEZ MÁRQUEZ

El Club de Tenis Avantage ha presentado los equipos que participarán en la nueva temporada de la XXXV Liga juvenil que organiza la Federación Madrileña de tenis. La presentación desarrolló en el parque deportivo municipal Juan de la Cierva y contó con la presencia de más de 80 jugadores acompañados de sus padres y madres.

Avantage participará en esta liga con 4 equipos y 110 jugadores que se enfrentarán contra los 145 equipos y 4.800 jugadores existentes en toda la Comunidad de Madrid. Los equipos, como es habitual, estarán formados por 12 jugadores de las cuatro categorías: alevín, infantil, cadete y junior. La temporada comenzará este fin de semana con un partido el sábado, 20 de octubre, y otros tres el domingo. El partido inaugural enfrentará al Equipo 1, capitaneado por Rubén Criado, frente al Club de Tenis Alborán en el que será su regreso a la 2ª división, después de un año en 1ª en el que no lograron mantener la categoría. Para Carlos Rodríguez, director técnico de la escuela, "el objetivo



principal de todos los equipos es mantenerse" aunque no descarta el ascenso, sobre todo del tercer equipo que es "el que más posibilidades tiene de alcanzar la siguiente categoría". El Club de Tenis Avantage comenzó su andadura en mayo de 1995. Bajo el lema *Nuevo concepto del Deporte*, se hizo hueco poco a poco con las dificultades que supone el inicio de un nuevo proyecto deportivo en Madrid y sin instalaciones propias. Con el tiempo, han

ido creciendo hasta alcanzar una estructura empresarial sólida y estable que cuenta con más de 25 técnicos titulados en las Federaciones Españolas de Tenis y Pádel. Incorporaron la escuela de pádel hace ocho años y además del proyecto deportivo de competición, el club ha apostado por el deporte adaptado a personas con dificultades físicas por medio de la escuela y a través de torneos de ambos deportes.

Nueva campaña de captación de socios del Pool Xetafe Baloncesto

JULIO NÚÑEZ MÁRQUEZ

El CDE Pool Xetafe Baloncesto ha lanzado una campaña de captación de socios para conseguir una mayor vinculación de todos los integrantes y simpatizantes de su proyecto deportivo, social y formativo. La campaña, lanzada a mediados de septiembre, cuenta a día de hoy con 95 socios, casi todos jugadores y familiares. Los precios del carnet serán de 5€

para los menores de 16 años y mayores de 65, y de 10€ para el resto. El dinero recaudado irá destinado a la creación de una revista trimestral y otros proyectos como una campaña en noviembre para que chavales con discapacidades físicas o mentales practiquen el baloncesto y se integren en el ambiente del club. Los socios del Pool Xetafe podrán disfrutar también de descuentos hasta en 15 comercios

locales como la filial de Telepizza. Actualmente el club se haya en negociaciones para la incorporación de 5 empresas más, entre las que se encuentran las filiales en Getafe de McDonalds y Burger King. Cualquier comercio que quiera unirse a la campaña puede hacerlo de forma gratuita. Sin embargo, Ramón Sánchez, secretario del club denuncia que se han "dirigido a asociaciones de comerciantes como GISA para que hicieran extensiva su propuesta y no hemos conseguido mucha ayuda por su parte".

Los atletas Arturo Casado y Jorge González presentan la temporada de la Escuela Municipal de Atletismo

JULIO NÚÑEZ MÁRQUEZ

En el Polideportivo Juan de la Cierva tendrá lugar la presentación oficial de la nueva temporada de la Escuela Municipal de Atletismo del Club Deportivo Getafe. El acto, que se celebrará a las 6 de la tarde del 18 de octubre, contará con la presencia de dos ilustres del atletismo español: Arturo Casado, campeón de Europa de 1.500 ml en Barcelona 2010, y Jorge González, coordinador nacional de la categoría junior. La nueva temporada de la Escuela Municipal de Atletismo tendrá

como principales novedades la incorporación de una escuela de adultos y corredores populares, que ya cuenta con 30 integrantes; y el nacimiento de una nueva escuela de Triatlón, con casi todas las plazas cubiertas actualmente. En un principio, todas las vacantes ofertadas por la Delegación de Deportes del Ayuntamiento de Getafe fueron cubiertas. Sin embargo, la alta demanda ha incentivado a realizar un esfuerzo y la incorporación de más monitores y ayudantes ha permitido llamar a todos aquellos que se quedaron en lista de espera.

El club Taekwondo Getafe, subcampeón de la Comunidad de Madrid en la categoría cadetes



JULIO NÚÑEZ MÁRQUEZ

Los cadetes del Club de Taekwondo de Getafe se proclamaron el pasado 10 de octubre subcampeones de la Comunidad de Madrid en un torneo que tuvo lugar en el polideportivo Torreón de Arroyomolinos. En el torneo, organizado por la Federación Madrileña de Taekwondo y la Concejalía de Deportes de Arroyomolinos, el club también se alzó

con el subcampeonato en la Promoción. En la categoría de cadetes por equipos destacaron los getafenses Iván Cantisano, Adrián Pantoja y Carlos Cique, medalla de oro, plata y bronce respectivamente. En el Campeonato de Promoción lo triunfadores fueron Juan Cique, Javier Vico y Daniel Prieto que consiguieron la medalla de oro; Félix Cique, medalla de plata; y Diego Cuenca, medalla de bronce.

APROVECHA LAS DESGRAVACIONES
Compra tu nueva vivienda antes del 31 de diciembre

9.000 euros más barato que el precio del módulo 2005

ÚLTIMAS VIVIENDAS PROTEGIDAS *VPPL en Getafe

entrega 2012
septiembre
octubre



C/ Ramón Rubial, 2 - 1º - Local 17
Getafe 28904 - Tfno. 91. 682.16.61
lacibelina@telefonica.net - [http:// www.lacibelina.org](http://www.lacibelina.org)



disfruta getafe

ESCAPADA - COMPRAS - CINE

MÚSICA - ARTE - TEATRO - COMER - COPAS - PLANES

"Esto podrá ser una ciudad pequeña, pero no se trata de un festival de pueblo"

Lorenzo Silva, flamante ganador del premio Planeta 2012, repite como comisario del Getafe Negro

MIRIAM ERREJÓN

Aunque los organizadores y participantes del Festival de novela policiaca Getafe Negro quisieran buscar un mejor representante del mismo, en esta misma semana, no lo podrían encontrar. El escritor Lorenzo Silva volverá, a partir del día 20 de octubre, a ejercer de comisario del certamen, pero lo hará atesorando un galardón más en su ya nada desdeñable muestra de trofeos literarios, el prestigioso premio Planeta. En la ceremonia, celebrada en Barcelona, no faltaron las alusiones a las últimas reivindicaciones independentistas catalanas, a lo que el ganador -en catalán- explicó "vivimos en democracia y todos pueden decir lo que quieren y piensan", pero matizó que su deseo es que entre Madrid y Cataluña "nunca haya otra línea divisoria que no sea ese meridiano (el de Greenwich), que después de todo no es más que una línea imaginaria". La obra gracias a la cual se ha hecho merecedor de este premio, dotado con 601.000 euros, trata una vez más de las pesquisas policiales que llevan a cabo dos Guardias Civiles entre la ciudad de Madrid y Barcelona, y de ahí el título, *La marca del meridiano*. Este periódico ha podido hablar con Silva en exclusiva acerca de la programación del Getafe Negro y de lo que supone comandarlo para el escritor por quinto año consecutivo. "Yo he vivido en Getafe la mayor parte de mi vida, y sigo teniendo casa en Getafe" es una de las razones por las cuales se apostó porque el festival se celebrase en esta ciudad, explica Silva, "quisimos descentralizar la cultura: darle una personalidad propia y también construir con ello la marca de la ciudad". La celebración de esta quinta edición del Getafe Negro estará marcada por la influencia del país invitado: la República Checa, con la presencia de cuatro de sus más representativos escritores del género negro: Pavel Kohout, Markéta Pilátová, Martin Reiner y



Petr Král. Aunque, sin duda, el gran homenajeado de esta edición será el autor Franz Kafka, escritor de *La Metamorfosis*. En el ámbito nacional, el género también estará muy bien representado por autores como Javier Cercas, Ian Gibson, Moncho Alpuente, Ray Loriga, Javier

Calvo, José María Guelbenzu, Reyes Calderón, Juan Blas y Marcelo Luján, que aprovecharán el Getafe Negro para presentar sus nuevas obras -un total de 20-, participar en mesas redondas o talleres literarios. En concreto, una de las propuestas de las que Silva se siente más orgulloso es

del encuentro literario que celebrará el escritor Eduardo Mendoza con alumnos de secundaria "es un buen autor, al que merece la pena leer porque es un autor de novela negra que conjuga el humor y la observación sociológica. Puede contribuir a su formación cultural (a la de los más jóvenes)". El concepto del Getafe Negro gira en torno a "ser parte de la ciudad" y por ello busca colaboraciones de ámbito local como presentaciones de libros, del colectivo La Carpa o de la misma Universidad Carlos III, que no sólo acogerá ponencias de carácter literario o periodístico, sino también la entrega del premio José Luis Sampedro a Joaquín Leguina por su trayectoria humanística y literaria, que tendrá lugar el 23 de octubre. En su papel de comisario, Silva reconoce que este año funciona "con la mitad del presupuesto del primer año" en que se creó, sin embargo, nada tiene que envidiar a otras ediciones e invita a todos los vecinos a disfrutar de este género "que habla del día a día de las personas" y que ahora más que nunca, y gracias a él, está de actualidad.

GETAFE NEGRO, FESTIVAL DE NOVELA POLICIACA DE MADRID

MESAS REDONDAS
Fábrica de harinas

MIÉRCOLES, 24 DE OCTUBRE
18.00 h El periodismo es una novela negra
19.00 h Inauguración de la exposición sobre Franz Kafka

JUEVES 25 DE OCTUBRE
Tardes de humor negro
18.00 h Reírnos hasta morir
20.00 h Conversando con...

VIERNES 26 DE OCTUBRE
18.00 h Crisis, una novela negra
20.00 h Las dictaduras dejan cicatrices: España y Chequia

SÁBADO 27 DE OCTUBRE
12.00 h El Escenario del Cómic de Getafe presenta 'Viñetas Negras'
18.00 h ¿Cine negro en español, por fin?
20.00 h Las leyes de la frontera

EN LA UNIVERSIDAD CARLOS III

MARTES 23 DE OCTUBRE
12.00 h Entrega de premios Jose Luis Sampedro: J. Leguina Aula Magna

PONENCIAS
Auditorio del Colegio Mayor Fernando de los Ríos

MIÉRCOLES 24 DE OCTUBRE

10.00 h Novela negra y literatura
12.00 h Amazon 0,95: más allá del papel

JUEVES 25 DE OCTUBRE
10.00 h La hora estelar de los asesinatos: de la guerra al crimen
12.00 h Chequia, país invitado

VIERNES 26 DE OCTUBRE
10.00 h ¿Es necesaria la guerra contra las drogas?
12.00 h De Prim a Lorca: asesinatos insignes

CINEMA NEGRO

DOMINGO 21 DE OCTUBRE
16:30 h - 23:00 h
La monstrea. Maratón de cine chungo.

CICLO DE CINE NEGRO CHECO
Teatro garcía Lorca

LUNES 22, 23, 24, 29, 30 Y 31 DE OCTUBRE
20.00 h

YINCANA
DOMINGO 28 DE OCTUBRE
11:00 h Caso Getafe Centro Comercial Getafe 3

FERIA DEL LIBRO DE GETAFE

DEL 21 DE OCTUBRE AL 30 DE OCTUBRE
Plaza General Palacio
Presentación de libros, retransmisión de programas especiales de Radio Ritmo, micro-teatro, talleres creativos y literarios infantiles

autoescuelas

autoescuela san José
C/ SAN JOSÉ DE CALASANZ 18 | 916952019
AVDA. ARCAS DEL AGUA S/Nº | 916965994 |
C/ RAYO 49 | 916954879 |
C/ LEGANÉS 67 | 916839393 |
C/ VIOLETA PARRA 1 | 916840218 |
PLAZA ESTALACTITA S/Nº | 916838432 |
C/ JUAN DE BORBÓN 2 | 916832827 |

Getafe Capital disfruta getafe
PARA ANUNCIARSE
llamar al teléfono:
658284997
COMERCIAL: Floren Herrón

bares y tapas

La cerveza bien tirada
Anchoas de Santoña
Langostinos
Gambas
Conservas
Entre Cañas
Todo de primera calidad. C/ Polvoranca, 5

* RACIONES VARIADAS
* BUENOS APERITIVOS
C/ Arboleda, 24 • 916822317

LAS VENTAS DE GETAFE
Raciones Variadas · Menú del día
Menú especial y grupos · Desayunos
Sándwiches, tostas y mucho más
TU NUEVO SITIO
EN GETAFE CENTRO
91 665 09 55
C/San Eugenio, 1 (Pza. Canto Redondo)
lasventasdegetafe@gmail.com

CERVECERIA · TAPERIA
L'ANTIGUA de Getafe
Fundada en el 2000
ESPECIALIDADES:
Canapés - Ahumados
Tapas de Cocina - Ibéricos
Avda. de las Ciudades, 5 • 912958074

boutique erótica

sexycalia.com
Boutique Erótica
Getafe: Av. España Nº 48
tlf. 91 683 48 52
Leganés: Av. Juan Carlos I
Nº 78 tlf. 91 227 32 32
www.sexycalia.com

compro oro

COMPRO ORO
GARCIA
PAGAMOS MÁS QUE NADIE

¡COMPRUÉBELO!

C/ Madrid, 109 • GETAFE
(Al lado de Ortopedia Getafe)
www.comproorogarcia.com

911403385

compro oro

Abierto de martes a sábados a partir de las 19:00 horas

Cervecería

canto Redondo
Plaza Canto Redondo, 5

copas

EL LOKO
ROCK BAR

C/Arboleda, 18 Getafe

La NUESTRA
BAR

Viernes y Sábados:
ACTUACIONES EN DIRECTO

C/ Leganés, 17 · 651707361
E-mail: elforos@hotmail.com

La Acha
Chill Out

Cachimbas sin tabaco (homologadas)

ABIERTO todos los días desde las 18:00 horas (Excepto los lunes)

Pº Pablo Iglesias, 4 · 651707361
E-mail: elforos@hotmail.com

Monasterio de Ronda

Abierto todos los días a partir de las 12h.

También tarde y noche tu copa en el mejor ambiente

Calle Pinto, 3 Getafe MADRID
monasterioderonda@hotmail.es

dejar de fumar

Por fin... **dejar de fumar...**

¡Consulte nuestros descuentos!

¿Quiere dejar de fumar? Nosotros le ayudamos
Técnica Soft-Láser

altísimo porcentaje de éxito en una sesión, método indoloro sin medicamentos, sin efectos secundarios, sin incremento de peso seguimiento posterior gratuito durante 1 año

relief
Una Vida Sin Nicotina

¡Llame ahora! Nos puede contactar en el **91 126 73 31**
C/Leganés, 41. Bº 2. 28904 GETAFE

www.relief-spain.com

dentistas

Clínica dental **SANADENT**

Endodoncias con microscopio

★ **TARIFA ESPECIAL** para la 3ª EDAD
★ **20% descuento** para desempleados

Ofrecemos calidad, seriedad y mejores precios

91 665 20 72
c/ Perdiz, 12. 28904 GETAFE

deportes

IMPERIAL FITNESS CENTER

Ponte en forma y mejora tu salud por menos de 1€ al día

C/ Álvaro de Bazán, 4 · Tel.: 91 665 04 53
C/ Villaverde, 31 · Tel.: 91 682 67 62
www.imperial-fitness.es

Síguenos en **facebook**

"Tocar en Getafe supone un reto mayor"

Kiko Tovar será uno de los artistas invitados en el festival #ArteSolidario que organiza el PSOE

RAQUEL GONZÁLEZ

Danza y música. Esos son los ingredientes con los que el PSOE pretende dar un impulso más a su campaña #AlimentoSolidarios de recogida de material escolar y productos no perecederos. Danza de la mano de la AC Vivir en Getafe y de las profesoras Miriam Agudo y Begoña Retamosa, que a partir de las 19.30 interpretarán diversas piezas de baile. A las 22.00 comenzará un concierto en el que participarán varios cantautores entre los que se encuentran Kiko Tovar, Agustín Sanz, Carlos Recio o Julio Hernández. "Es un proyecto que llamamos Música por la voluntad, en el que nos reunimos los domingos en algunos bares de Lavapiés y tocamos canciones", explica Tovar. "Es una mezcla variopinta en la que no sabes qué te vas a encontrar cada día". Ese

espíritu es el que intentarán trasladar a la agrupación socialista en el concierto solidario que darán, a cambio de un kilo de comida no perecedera como entrada para los que quieran



Kiko Tovar
El Violín
Viernes, 19 de octubre, 22.00 h.

#ArteSolidario
Agrupación Socialista
(calle Cuenca, 9-11)
Sábado, 20 de octubre, 19.30 h.

acercarse. "Por eso tampoco hemos cerrado el cartel, porque quizá se apunte algún artista más". El fundador de la iniciativa, el cubano Julio Hernández, sí tiene confirmada su presencia.

Kiko Tovar tendrá un fin de semana intenso, tras tocar el viernes en El Violín en un concierto más intimista y personal. "Presentaré los últimos temas que he estado componiendo para un minidisco que quiero grabar próximamente, además de algún clásico mío y de Cronopios, el proyecto que tenía junto a Miguel Lantar". Será un concierto íntimo, en el que estará la voz de Tovar junto a su guitarra. "El Violín es un sitio que te permite interactuar con las personas, cantar y contar tus historias, y donde casi puedes tocar desenchufado. Va a ser una obra en todo su sentido, con inicio, desarrollo y desenlace".

Tocar en Getafe "supone un reto mayor" para este oriundo que se enfrenta sobre las tablas a "profesores, amigos, vecinos, familiares... Mis historias son el 99% reales y esa cercanía y ese toque personal es diferente. El foco pierde su valor cuando actúo en Getafe, porque sabes quién está detrás".

El 27 de octubre comienza el Festival Internacional de Órgano Cassidian

RAQUEL GONZÁLEZ

En el incomparable marco de la Catedral de Santa María Magdalena, se desarrollará el Festival Internacional de Órgano Cassidian, que tendrá lugar entre el 27 de octubre y el 15 de diciembre. Serán cinco conciertos de música del Renacimiento y del Barroco de países como Alemania, Italia, Holanda, así como España. La programación del festival arranca con el concierto de Lorenzo Ghielmi el sábado 27 de octubre. El organista titular de la Basílica de San Simpliciano en Milán interpretará música del Renacimiento y Barroco italiano. Para el siguiente concierto habrá que esperar al 10 de noviembre, con Roberto Fresco, organista titular de la Catedral de Santa María la Real de la Almudena de Madrid, que interpretará música del Renacimiento y el Barroco españoles. El sábado 24 de noviembre la música de Daniel Oyarzabal se

unirá a la voz del contratenor Carlos Mena. Ambos interpretarán obras del Renacimiento y Barroco alemán. El sábado 15 de diciembre será el turno de la música del renacimiento y barroco holandés, interpretado por Jacques van Oortmerssen. El programa lo completa la conferencia El Órgano de la Catedral, a cargo del organero Óscar Laguna, que se celebrará el viernes 26 de octubre en el Coro de la Catedral, que servirá como introducción a la serie de conciertos que se desarrollarán en la Magdalena, con acceso gratuito. El Festival Internacional de Órgano Cassidian Getafe es el primero de estas características que se realiza en el sur de la Comunidad y que está patrocinado por la factoría aeronáutica que le ha dado nombre. Además, es el primero en la región que girará

en torno a un instrumento histórico del siglo XVIII. El recién restaurado órgano barroco de la Catedral de Getafe cuenta con una historia dilatada. Los estudios atribuyen su factura a la familia Echevarría y detallan intervenciones de maestros de gran renombre. Ha sido restaurado por el prestigioso taller de organería del maestro Gerhard Grenzing y su recuperación lo convierte en una referencia musical para la interpretación de la música antigua, especialmente la del Barroco español

Conferencia
El Órgano de la Catedral
Coro de la Catedral de la Magdalena
Viernes, 26 de octubre, 20.00 h.

Lorenzo Ghielmi
Catedral de la Magdalena
Sábado, 27 de octubre, 20.00 h.

Hoy recomiendan...

Novedades	Estrenos	Novedades
Libros	Películas	Discos
<p>STEPHEN KING EL VIENTO POR LA CERRADURA</p> <p>El viento por la cerradura, de Stephen King. Octavo y último libro de la saga <i>La Torre Oscura</i>. La historia, ubicada entre los tomos IV y V, narra tres relatos: uno de Roland adulto con su ka-tet, otro del joven Roland, y el último es el cuento encantado de Eld y una peligrosa búsqueda de parte de Tim Stoutheart, el hijo del leñador.</p>	<p>FRANKENWEENIE</p> <p>Frankenweenie. Tras su éxito en la exposición de los bocetos y miniaturas del centro Conde Duque en Madrid, el inconfundible estilo de Burton regresa a la gran pantalla con esta aventura que rinde homenaje a Frankenstein, pero en la versión canina del siglo XXI.</p>	<p>MELOCOS</p> <p>Mientras el mundo explota, de Melocos. Cuando me vaya. Somos o Cada golpe son algunos de los éxitos más conocidos del quinteto veinteañero. Tres años hace ya desde que editaron su último disco y los gaditanos llegan ahora con <i>Pensando en vos</i>, el primer single de su ya quinto volumen de estudio.</p>
<p>Pálido monstruo, de Juan Bolea. Ambientada en Zaragoza, narra la historia de la muerte de la abogada Eloísa Ángel mientras escribía un libro sobre asesinos en serie. La posterior investigación pondrá al descubierto miserias humanas y pasiones desatadas bajo la aparente tranquilidad de la vida en una capital de provincias.</p>	<p>Lo imposible. Alabada por crítica y público (mejor estreno de la historia en la taquilla española con una recaudación de 8,6 millones de euros en su primer fin de semana) la película nos cuenta la historia real de supervivencia de una familia atrapada por el Tsunami que azotó el sudeste asiático en diciembre 2004, dirigida por J.A. Bayona.</p>	<p>La nave de los locos, de Loquillo. El cantante más feo, fuerte y formal del rock nacional saca nuevo volumen a la venta. En esta ocasión, interpreta en solitario los temas que Sabino Méndez compuso en su día para los Trogloditas como <i>Cadillac Solitario</i>, <i>Rock'N'Roll Star</i> o <i>Quiero un camión</i>.</p>
<p>Europa contra Europa, de Julián Casanova. El autor examina con detalle, combinando narración y análisis, la revolución rusa, el surgimiento de los fascismos, la cultura del enfrentamiento y las consecuencias que tuvo para un continente que acabó en 1945 destruido y roto en mil pedazos.</p>	<p>Paranormal Activity 4. La idea se estira como el chicle. Cuarta entrega de la conocida saga que ha asustado a medio mundo. Han pasado cinco años de la desaparición de Katie y Hunter y una serie de sucesos extraños empiezan a tener lugar en el barrio cuando una mujer y un niño misterioso se mudan.</p>	<p>El cielo de París, de Sole Jiménez. La popular excantante del grupo Presuntos Implicados y canta en esta ocasión a la ciudad que la vio nacer: París. <i>La Bohème</i> es el single de presentación de este álbum, que rinde homenaje a Edith Piaf.</p>

Canto Cuadrado

Un rinconcito de Castropol en el sur de Madrid



MIRIAM ERREJÓN

Entrar a Canto Cuadrado es hacerlo en la costa gallega. No sólo por el amplio mural que decora una de sus paredes –una instantánea de Castropol– sino por la variedad de exquisiteces que aquí se pueden degustar. Sus dueños, Pilar y Paco, explican que las ostras que ofrecen proceden de ese mismo enclave, en plena Ría del Eo, famosa por separar Galicia y Asturias; y que además de los bivalvos, la estrella de su local, el Canto Cuadrado ofrece muchos y muy variados productos. El concepto de este bar gira en torno a una charla tranquila con amigos o con la pareja, sus dueños ponen el resto: una completísima y muy cuidada bodega, una selección de productos de primera calidad y suave música de jazz.

El local, totalmente reformado, recuerda a las lonjas marineras, pero en versión urbana: mesas de cristal, taburetes altos, cocina vista, lámparas de inspiración costera y decoración en tonos blancos y azules, y tampoco faltan las flores frescas.

En la amplia barra de mármol, Paco tira las cañas como debe hacerse, “a muñequilla y con un golpe final de presión”, él se ha dedicado toda su vida a la restauración, y demuestra ser un experto en la materia. Advierte que no sirven refrescos ni combinados, pero observando su bodega se puede advertir el por-

qué: el Canto ofrece vinos de todas las denominaciones nacionales por copas (de 2 a 4 euros) o por botellas (con y sin alcohol), y también hace lo propio con cavas y champagnes. Para una de sus horas punta, la del aperitivo, disponen de varias etiquetas de vermouth: Izaguirre, Miró, Martini o Cinzano, entre otros; aunque ellos sorprenden con un aperitivo llegado desde el norte de Italia, el Spritz Aperol, un cóctel realizado con tres partes de vino blanco, dos de esta bebida, una de soda más una rodajita de naranja. Cualquiera de estos caldos marida perfectamente con la selección de productos que oferta su carta: tablas –o tapas– de quesos nacionales, franceses o azules, embutidos como lomo y cecina, tostas de ahumados con salmón o anchoa (3 euros) o una mojama traída directamente desde Isla Cristina (Huelva), que prometen hacer las delicias de sus visitantes. La degustación de sus productos y el placer de un buen clima de tertulia son sus mejores bazas, ahora solo queda que lo comprueben por ustedes mismos.

CANTO CUADRADO

C/ Magdalena, 11.

Abierto todos los días de 12 a 16.30 y de 18 a cierre. Especialidad en ostras.

Amplia variedad de quesos y embutidos. Vinos de todas las denominaciones nacionales.

CONVOCATORIAS

II FESTIVAL BLACK JAZZ, 2012

Teatro Madrid. Calle Madrid, 54. Del 18 al 21 de octubre 20.00 h.

GOMBAU CAFÉ Y JAZZVALITY

Jueves, 18 de octubre
MARCHING SBND SWING CITY Y
DEBORAH J. CARTER QUARTER

Viernes, 19 de octubre

JERRY GONZÁLEZ, TRÍO

Sábado, 20 de octubre

PÍA TUDESCO

Domingo, 21 de octubre

TEATRO

Teatro Federico García Lorca

LA LENGUA EN PEDAZOS

Viernes, 19 de octubre. 21.00 h.

CRIMEN PERFECTO

Sábado, 20 de octubre. 20.00 h.

UNA NOCHE BLANCA CON LOS CLÁSICOS

Viernes, 26 de octubre. 21.00 h.

RANGO Y SUITE FLAMENCA 2

Domingo, 28 de octubre. 20.00 h.

TESTIGO DE CARGO

Sábado, 27 de octubre. 19.00 h. y 21.00 h.

HUMOR: MONÓLOGOS

Torero. Calle Hospitalillo de San José, 8.

DAVID CÉSAR (Paramount C.)

Viernes, 19 de octubre. 23.30 h.

ÓSCAR ESCALANTE (Europa FM)

Viernes, 26 de octubre. 23.30 h.

CONCIERTOS

La mala vida. Calle Arboleda, 12.

22.00 h.

GIPSY POUR JAZZ

Viernes, 19 de octubre.

DJ. COKARN

Sábado, 20 de octubre.

KARIM (Fiesta de Halloween)

Miércoles, 31 de octubre.

Torero. Calle Hospitalillo de San José, 8.

EL PASO DEL TRUENO

Sábado, 20 de octubre.

22.00 h.

CICLO DE CONFERENCIAS

MUJERES Y HOMBRES

PROTAGONISTAS DE LA HISTORIA:

ROSA PARKS

Centro Cívico Juan de la Cierva

Jueves, 18 de octubre.

17.00 h.

LITERATURA

XXI FERIA DEL LIBRO DE GETAFE

Carpa situada en la plaza de General Palacio

Del 18 al 28 de octubre.

PRESENTACIONES ENCADENADAS

Jueves, 18 de octubre. 19.00 h.

PRESENTACIÓN DE JUEVES PARA TIPOS Duros

Viernes, 19 de octubre. 19.00 h.

PRESENTACIÓN DE LIBROS INFANTILES

Domingo, 21 de octubre. 12.00 h.

PRESENTACIÓN DE LA VIDA Y LA MUERTE

Domingo, 21 de octubre. 18.30 h.

FIESTA VECINAL POR LA LIBRE EXPRESIÓN

Calle Maestro Arbós, 13.

Sábado, 20 de octubre.

11.30 h. Bici-cacerolada

Estación Getafe Centro

13.00 h. Alhambra (baile)

14.00 h. Comida vecinal

16.00 h. Proyección documental: ¿De quién es la calle?

19.00 h. Semblanza (baile)

20.00 h. Conciertos

deportes

ESCUELA DE BOXEO
SUBVENCIONADA
Comunidad de Madrid
C/ Villaverde, 31 · Tel.: 91 682 67 62
www.imperial-fitness.es

restaurantes

Casa Dominguez
TERRAZA CLIMATIZADA
DESAYUNOS · MENÚ DIARIO
MENÚ ESPECIAL SÁBADOS Y DOMINGOS
CARTA · RACIONES
GINTONIC'S ELABORADOS
C/ Marqués, 3 · Reservas: 91 681 03 41

La Mensa di Sandro
COCINA ITALIANA
Todo tipo de celebraciones
Menú diario · Pizza casera
Sábados noche, cena con piano en directo

"TENEMOS MENÚ DE NAVIDAD"

AUTÉNTICOS PRODUCTOS ITALIANOS
San Eugenio, 1 · 916839189 · 675140435

PIZZERÍA-RESTAURANTE Gotardo
Menú especial fin de semana
PASTAS y PIZZAS
Hospital de San José, 19 · 916839194

BAR-RESTAURANTE valerio
916963226
Desayunos
Menú diario
Comidas para llevar y de encargo
TERRAZA de VERANO
Pingarrón, 1

Getafe Capital
disfruta getafe
PARA ANUNCIARSE
llamar al teléfono:
658284997
COMERCIAL: Floren Herrón

enseñanza

idiomas4u for you
Academia de Inglés desde 4 años
91 696 27 11
C/ Violela Parra, 1 posterior (Avda Ciudades, 5)
28903 GETAFE (Madrid)
info@idiomas4u.com
www.idiomas4u.com

YOUR NEXT STOP!
Cursos Anuales y Intensivos para niños, jóvenes y adultos (a partir de 3 años)
AULA BRITÁNICA
Plaza Carretas 4 Getafe 28901
Tlf. 916816931
info@aulabritanica.es
www.aulabritanica.es
WELCOME TO CLASS!

restaurantes
COCINA VASCA MEDITERRANEA
91 683 11 35
91 601 72 56
ADEREZO RESTAURANTE
disfruta LA DIFERENCIA
c/ COMANDANTE ERNESTO CHE GUEVARA, 2

El Anticuario
Plaza Canto Redondo, s/n
Teléfono: 916842596

snacks & music
Ricolabis
SNACKS - MÚSICA
Sandwiches, Hamburguesas, Montados, Helados
Especialidad en cafés

ABIERTO
De Lunes a Domingo a partir de las 18:00 horas
C/ San Eugenio, 10

Precio Máximo: Red Fija 1,21 euros/min. Red Móv. 1,57 euros/min IVA incluido.
Mayores de 18 años. ATS S.A. Apdo. Correos 18070-28080 Madrid.
Teléfono de Atención al Cliente: 902 440 140, de lunes a viernes de 9:00 a 19:00h.

ARMARIOS

PUERTAS:
- Acorazadas
- Blindadas
- Interiores

TARIMA
PINTURA

ARMARIOS:
- Frontes
- Interiores

VIDRIERAS ARTÍSTICAS

Avda. España, 50 • E-MAIL: aynmontajes@terra.es
Teléfonos: 916829755 • 626712587

ARTES GRÁFICAS

COPYSELL
ARTES GRÁFICAS Y REPROGRAFIA

CARTELERIA.
GRANDES FORMATOS.
PROYECTOS
IMPRESIÓN.
FOTOCOPIAS.
ENCUADERNACIONES.
IMPRESIÓN DE TAZAS,
PUZZLES,
ALFOMBRILLAS, ETC.....

PLAZA GALVEZ, 3 - TLF.: 91 665 26 05
E-mail: getafe@copysell.com

CARPINTERÍAS DE ALUMINIO

CARPINTERIA DE ALUMINIO
ACRISTALAMIENTO DE OBRAS
INSTALACIONES COMERCIALES
ALBAÑILERIA

C R RISTALERIAS
ODRIGUEZ
VICAR, S.L.

VIDRIOS DE SEGURIDAD
CUADROS, MARCOS Y MOLDURAS
MAMPARAS DE BAÑO

C/. Canario, 10 - Teléf.: 91 695 18 82

ALUMINIOS
AUDAR (S.L.)

"NUEVAS SOLUCIONES EN ALUMINIO"

Ventanas
Rotura Puente Térmico
Frontes de Armario
Mampara de baño
Ventana Tejado
Albañilería

C/ Leganés, 39 GETAFE (Madrid)
Teléfono: 91 683 67 76

CALEFACCIÓN & GAS

CALEFACCIÓN - FONTANERÍA - CLIMATIZACIÓN
GAS - CONTRAINCENDIOS - ENERGÍA SOLAR

Hermanos HC
Córdoba, s.l.

C/ Pizarro, 7 • 916835613
www.hermanoscordoba.com

TRABAJO

Demandas:
RELACIONES PÚBLICAS Y COMERCIALES, con experiencia, coordinación de grupos humanos, disponibilidad para viajar. Teléfono: 690774429.

DESDE COLGAR la lámpara hasta reformas, pequeñas o no, llama y lo soluciono. Sin intermediarios: profesional español, limpio y económico. Bienve. Teléfono: 654038444

FIESTAS. Llámame si quieres que tu celebración sea una fiesta: boda, cumpleaños, comunión, sonorizaciones, eventos... Variedad de servicios y precios. Treintabailes. Teléfono: 654038444

Ofertas:
BUSCAMOS DISTRIBUIDO-

DECORACIÓN

Decoraciones

Pedro Rodríguez, S.L.
- Decoramos interiores desde 1966 -

- Papeles Pintados
- Moquetas
- Pavimentos PVC
- Alfombras
- Cortinas, Tapicerías
- Persianas
- Tarimas Flotantes

C/ MADRID, 65 - TEL 91 695 84 17 - FAX 91 695 86 22
C/ MADRID, 79 - TEL 91 695 10 70
E-MAIL: decoraciones@decpedrorodriguez.es
28902-GETAFE (MADRID)

SERVIPINCEL S.I.

PINTURA Y DECORACIÓN

Almacén de Materiales de Construcción y Pintura

Exposición de Azulejos
Pintura
Papeles Pintados
Electricidad
Fontanería

Tel. y Fax: 91 696 62 72
Calle Henán Cortés, 5. Local bajo derecha
servipinancel@servipinancel.es

ELECTRICIDAD ILUMINACIÓN

LOGA
ILUMINACIÓN

ACUMULADORES CALOR
AIRE ACONDICIONADO
MATERIALES ELÉCTRICOS
INSTALACIONES EN GENERAL
EMISORES ELÉCTRICOS

INSTALADOR AUTORIZADO Nº 3369

Presupuesto sin compromiso

Plaza de Jiménez Díaz, 8
916960717

RES independientes. Teléfono: 651646238

EMPRESA ASEGURADORA, actualmente en expansión, busca gente para departamento comercial, excelentes comisiones sin competencia en el sector. Ofrecemos posibilidad de carrera profesional. Teléfono: 912811950 y 645957027 (Sandra del Val)

ENSEÑANZA

Ofertas:
ACADEMIA DE INGLÉS RAINBOW, matrículas gratis, inglés todos los niveles y apoyo escolar todas las asignaturas, calle Córdoba, nº 6. Teléfono: 911151364 y 680299624

PROFESORA DE EDUCACIÓN PRIMARIA, con 15 años de experiencia, cursando último año de Licencia en Psicopedagogía, imparte clases particulares a niños de Primaria, ESO... Teléfono: 695557046

PROFESORA particular, todos los niveles, Lengua y Literatura, Francés, Ciencias Sociales, Geografía e Historia, Ciencias Naturales, Historia del Arte, Filosofía, etc, lectura comprensiva, técnicas de estudio. Soledad. Teléfono: 685175235

SERVICIO DOMÉSTICO

Demandas:
ASISTENTA, trabajadora, responsable, con informes, busca trabajo por horas, para planchar, limpieza casas, escaleras, bares, etc. También para cuidar niños o cocinar. Teléfono: 912886119 y 669313944

BUSCO trabajo para cuidado de personas mayores. Mujer 45 años, enfermería de geriatría, papeles en regla, con buenos informes e incorporación inmediata. Ana Maria. Teléfono: 638176477

CHICA ESPAÑOLA, titulada auxiliar de enfermería, especializada en obstetricia y pediatría, y técnico superior de puericultura, se ofrece para cuidar bebés en niños en Getafe. Teléfono: 660494739

ESPAÑOLA DE 48 AÑOS, buena experiencia, buenos informes, se ofrece por horas, jornada completa, para limpiezas de casas, plancha, cuidado de niños. Teléfono: 916837994 y 636687393

ESPAÑOLA de 49 años, con experiencia, buenos informes se ofrece para limpieza de casa, cuidado de niños y plancha. Por horas o jornada completa. Teléfono: 916837994 y 636687393

SEÑORA BOLIVIANA, muy responsable, busca trabajo con personas mayores, niños, limpieza, plancha, cocina... Por horas o externa. También noches. Llamar al teléfono: 659023021. Documentación en regla. Buena predisposición.

SEÑORA, busca trabajo para limpieza de casas por horas, jornada completa, fines de semana en Getafe o alrededores. Teléfono: 686031179

SEÑORA, busca trabajo para cuidado de niños y personas mayores, limpieza, cocina, plancha para fines de semana por horas. Teléfono: 671971961

SEÑORA RESPONSABLE busca trabajo para cuidado de niños y personas mayores, limpieza, cocina, plancha por horas, jornada completa, meses julio y agosto. Teléfono: 671971961

PISOS

Alquiler en Getafe:
CALLE AMAPOLA, piso en alquiler, 2ª, 3 dormitorios, baño, cocina, salón, semiamueblado, 500 euros. Teléfono: 636507925

CALLE MADRID, se alquila piso exterior amueblado, tres habitaciones, salón, baño, cocina, terraza, calefacción individual, ascensor, aire acondicionado, zona calle Madrid peatonal. Condiciones: contratos de trabajo y nóminas. Teléfono: 916960503

GETAFE CENTRO, alquiler apartamento de 1 dormitorio, salón, cocina, cuarto de baño, pequeña terraza, obra nueva, exterior, ascensor, todo amueblado, tren y metro central. Precio: 500 euros/mes (nómina y contrato). Teléfono: 638570857

GETAFE CENTRO, piso bajo en buen estado, todo exterior, muy luminoso, 2 dormitorios, dormitorio de matrimonio muy amplio, muy accesible, muebles nuevos, para entrar a vivir. Teléfono: 687401053 y 916963711

GETAFE CENTRO, se alquila piso zona céntrica, 2 dormitorios, 1 baño, totalmente amueblado, comunidad incluida, 560 euros. Teléfono: 630020712

GETAFE. Se alquila piso zona céntrica, 2 dormitorios, todo amueblado, 530 Euros. Teléfono: 916826233 / 630020712

SECTOR 3. Alquiler apartamento en chalet con entrada independiente, cocina americana, baño completo, 1 dormitorio, calefacción, sólo una persona, 440 Euros, gastos incluidos. Manoli. Teléfono: 636494789

ZONA CENTRO, se alquila estudio en zona centro. Segundo piso. Teléfonos: 916961641 y 635278942

Alquiler fuera de Getafe:
EL BIERZO (LEON), alquiler casa vacacional a 17 km. de Ponferrada, completamente equipada, posibilidad de hacer rutas y senderismo por la zona. Zonas monumentales. Teléfonos: 699021411 y 983260803

LOS ALCAZARES (MURCIA), se alquila dúplex con 3 dormitorios, 2 baños, 2 patios, salón y cocina, cerca de la playa, piscina en la urbanización, muy buena zona, temporadas disponibles de junio a septiembre por quincenas o meses. Teléfonos: 916960320 y

637955512.
LOS ALCAZARES- URB. LOS NAREJOS (MURCIA), alquiler chalet adosado, cerca de la playa, totalmente amueblado, aire acondicionado frío y caliente, cerca de los barrios curativos, todos los servicios, centros comerciales y de ocio. Teléfono: 699021411 y 983260803

MIRAMAR - GANDÍA: se alquila apartamento de 3 dormitorios para los meses de verano, a 5 minutos de la playa. Teléfono: 916951432 y 630650622.

PLAYA DE MIRAMAR (GANDÍA), se alquila apartamento de tres dormitorios a 3 minutos de la playa para los meses de verano. Teléfono: 916951432 y 630650622.

TORREVIEJA, playa de la Mata, se alquila apartamento de dos dormitorios a 100 metros de la playa, vistas al mar, plaza de garaje incluido en precio, quincenas, meses y temporadas de verano. Teléfono: 916826233.

Venta en Getafe:
GETAFE, vendo apartamento en zona tranquila y bien comunicado. Al final de la Avenida de los Angeles. 11 años, 43 metros cuadrados, 2º piso, salón, cocina americana, 1 dormitorio, baño completo, 2 ascensores. A 10 minutos de metro Juan de la Cierva y El Casar. Autobuses: 442, 455, 448 y 488; L1, L2 y L3. 95.500 euros. Teléfonos: 607164936, 661517987 y 916819238

Venta fuera de Getafe:
BAGUENA, TERUEL, vendo casa recién reformada estilo rústico. 135 metros cuadrados habitables más 20 de bodega. Tres dormitorios (dos de ellos abuhardillados), un cuarto de baño con jacuzzi y otro con ducha, comedor con chimenea y cocina con vitrocerámica. Calefacción por calor azul programable, ventanas climalit de aluminio imitación madera, puerta de seguridad y fachada de ladrillo cara vista. Acabados de primera calidad estilo rústico. Todo amueblado con muebles rústicos y decoración con aperos de labranza restaurados y tinajas de barro. Situada en un entorno rural turístico. Precio: 75.000 euros. Teléfono: 620671028 (Yolanda).

ALQUILER DE HABITACIONES

Alquiler en Getafe:
GETAFE CENTRO, alquiler 2 habitaciones al lado universidad, amuebladas, exteriores, luminosas, 4º con ascensor, calefacción gas natural, a/a, 260 Euros comunidad incluida. Teléfono: 630681181 / 918941474

GETAFE CENTRO. Alquiler habitaciones en piso compartido con un chico, al lado Universidad, amuebladas, exteriores, luminosas, 4º piso con ascensor, calefacción gas natural, a/a, 260 Euros comunidad incluida. Teléfono: 630681181

GETAFE CENTRO, alquiler habitación al lado de universidad, amueblada, exterior, luminosa, 4º piso con ascensor, calefacción, gas natural, a/a, 260 euros comunidad incluida. Teléfono: 630681181-918941474

GETAFE CENTRO, se alquila habitación en C/ Leganés, calefacción y agua caliente central, ambiente familiar, habitación muy amplia. Teléfono: 622792309 (Osana).

C/ MADRID, alquiler habitación en piso compartido, con ascensor, calefacción, agua caliente central. Teléfono: 916814567, 919456683 y 628043396

GESTORIA
QA Mahillo
GESTORIA ADMINISTRATIVA

Autónomos y contabilidad

C/ Padre Blanco, 6
28901 Getafe (Madrid)
Tlfs: 91 681 40 88 / 38
Fax: 91 665 05 05
mahillo@gestores.net
www.gestoriamahillo.com

Se necesita MASAJISTA O FISIOTERAPEUTA
para colaborar desinteresadamente con la Asociación Getafe de Esclerosis Múltiple, AGEDEM.
*Interesados ponerse en contacto con la asociación en el teléfono: 916966792

UNIVERSIDAD, se alquila habitación en piso compartido, compartiendo baño, salón, cocina, persona formal. Precio: 230 euros. Teléfono: 912954155.

UNIVERSIDAD, se alquila habitación junto Universidad, para chica estudiante, piso reformado, 250 euros gastos incluidos. Teléfono: 689994292

ZONA UNIVERSIDAD, alquiler habitación en piso compartido, a persona responsable, derecho a cocina, baño, salón, 230 euros. Teléfono: 912954155.

GARAJES

Venta en Getafe:
C/ CARABANCHEL. Vendo o alquiler plaza de garaje, muy próximo a Universidad, precio a convenir. Teléfono: 916831277 / 619125994

C/ SÁNCHEZ MORATE, junto al ambulatorio vendo plaza de garaje en 1ª planta, de fácil aparcamiento. Teléfono: 916953790 y 670775722.

GETAFE NORTE, vendo plaza de garaje en C/ Alhambra esquina con Av. Juan de Borbón. Teléfono: 916952438 y 608072479.

Alquiler en Getafe:
AVENIDA DE ESPAÑA, posterior esquina C/ Doctor Barraguer. Se alquila plaza de garaje. Teléfono: 916960880

BARRIO DE SAN ISIDRO, C/ Almendro, Getafe. Se alquila plaza de garaje. Teléfono: 663584829

C/ ALVARO DE BAZAN. Plaza amplia, planta única, 80 Euros. Teléfono: 650272823

C/ ARTILLERIA, esquina Av. de las ciudades, 1ª pta. Precio: 45 euros. Teléfono: 607196106.

C/ CATALUNA, 22, se alquila plaza de garaje 1ª planta. Teléfono: 607196106.

C/ GALVEZ, se alquila plaza de garaje próxima a C/ Madrid y General Palacios. Precio a convenir. Teléfono: 653870935

C/ FUERZAS ARMADAS. Alquiler plaza de garaje muy amplia, en bajos de polideportivo San Isidro, 70 euros, también vendo. Carlos. Teléfono: 609221549

C/ GENERAL PINGARRÓN, se alquila plaza de garaje muy amplia. Precio : 60 euros. Teléfono: 617402548

C/ SAN ISIDRO, al lado Seguridad Social. Se alquila plaza de garaje para coche, 60 euros. Para coche y moto, 70 euros. Teléfono: 638705452

PZA. GENERAL PALACIO, se alquilan plazas de garaje para coche y moto. Teléfono 686192414.

PZA. LAS ERAS - C/ BOHIME Nº 13, se alquila plaza de garaje en primera planta. Precio: 75 euros/mes. Teléfonos: 916960273 y 686899516.

SAN ISIDRO, alquiler plaza de garaje grande en el parking del polideportivo. Precio: 60 euros. Teléfono: 620148989

LOCALES, NAVES, PARCELAS Y OFICINAS

Alquiler en Getafe
GETAFE CENTRO, alquiler local de 65 m² en calle Núñez de Balboa nº 2 semiesquina con calle Ramón y Cajal, totalmente reformado, aire acondicionado, calefacción, servicio para minusválidos. Precio: 675 euros/mes. Teléfono: 657930181.

Venta en Getafe
SECTOR III, se vende local, actualmente dedicado a prensa, súper 11, también admite papelería, juguetes, tienda todo a 100. Teléfono: 610835175.

Alquiler fuera de Getafe
FUENLABRADA, se alquila nave industrial en polígono industrial Acedinos. Precio: 700 euros. Teléfono: 607196106

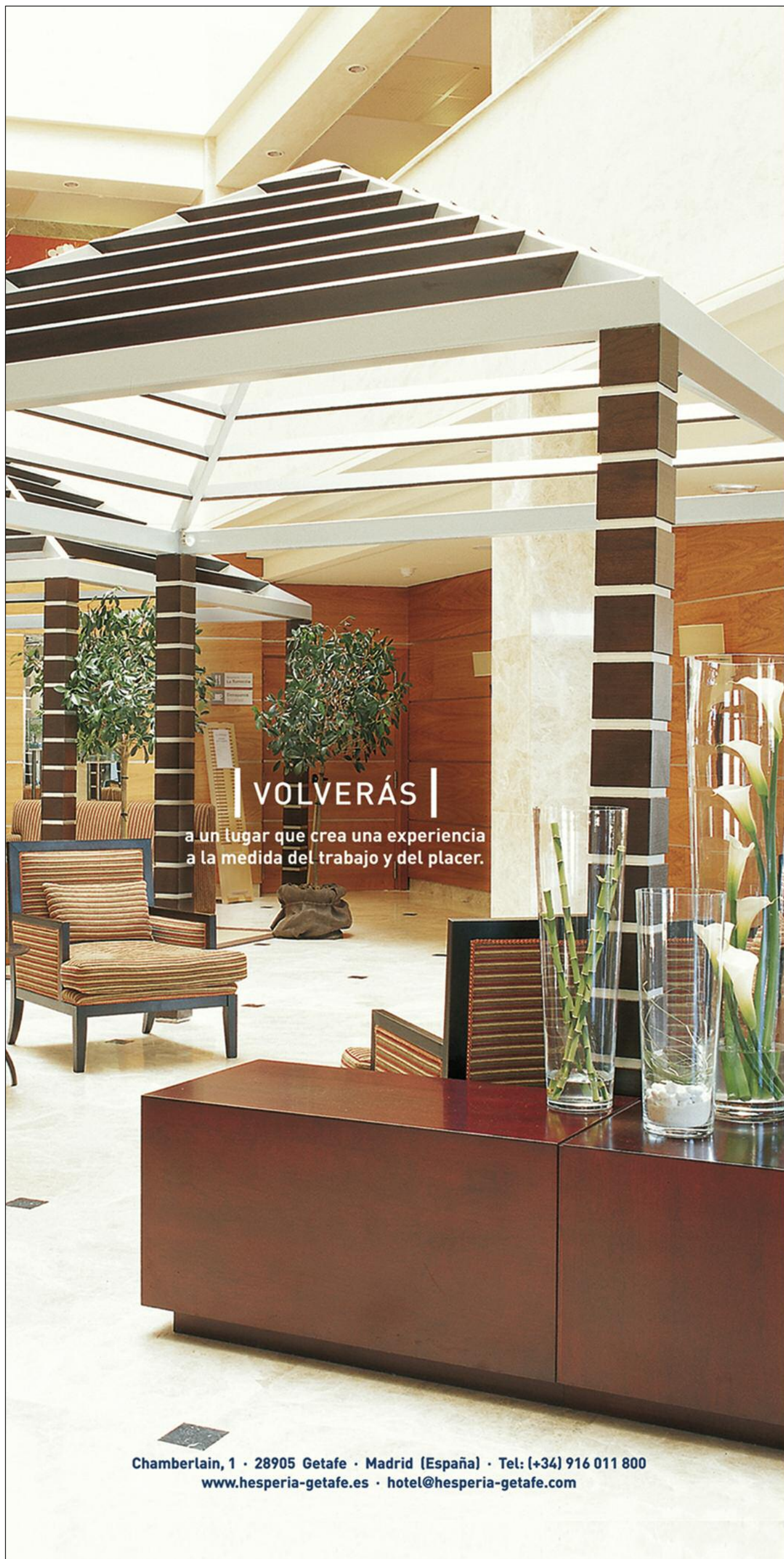

VOLVERÁS

a un lugar que crea una experiencia a la medida del trabajo y del placer.

Hesperia Getafe

★ ★ ★ ★

Volverás al Hesperia Getafe, un moderno hotel ubicado a pocos minutos del centro de Madrid, su aeropuerto y los parques temáticos Warner Bros y Faunia. Cuenta con luminosos salones para celebrar bodas y reuniones de negocios, zona ajardinada, wi-free y la selecta cocina del restaurante La Torrecilla. Un lugar donde el confort es doble protagonista: del éxito de tus negocios y tus momentos de ocio.

(+34) 902 397 398
www.hesperia.com

HESPERIA
somos hoteleros

Chamberlain, 1 · 28905 Getafe · Madrid (España) · Tel: (+34) 916 011 800
www.hesperia-getafe.es · hotel@hesperia-getafe.com

¿Quieres ser
mi
SOCIO?

www.cruzroja.es

902 22 22 92