

Getafe.com

Capital

AÑO X - NÚMERO 204
7 DE ABRIL DE 2011

50.000 ejemplares de distribución directa

ESPECIAL BUENAVISTA



Cuenta atrás para que lleguen los vecinos

■ Están los árboles plantados, las aceras terminadas y las señales instaladas. Buenavista toma perspectiva de barrio y los primeros vecinos llegarán a sus casas en apenas unas semanas. Es el final de un largo proceso que se ha visto retrasado por la crisis y que han vivido en primera persona José Manuel Vázquez e Ignacio Sánchez Coy, concejales de Urbanismo y Vivienda respectivamente. Ellos han trabajado codo con codo con cooperativistas y promotoras para sacar el desarrollo adelante. Buenavista es hoy una realidad, un nuevo barrio.

PÁGINAS 13 A 28

Gregorio Gordo (IU)

"En la campaña utilizaremos el sentido común"

■ Lo ha pasado mal con la dimisión de Javier Viondi, pero el candidato a la Comunidad por IU se ha repuesto rápidamente. "IU es un proyecto", repite. Es consciente de que cambiar el signo político regional es complicado, "pero el modo de vida que vendía el PP se ha caído estrepitosamente con la crisis". Apuesta por una salida social a los problemas y por unos servicios públicos de calidad: "Con el copago nosotros no hacemos discursitos vacíos", defiende a la vez que afirma que es un debate abierto en PP y PSOE. Su campaña será novedosa respecto a los dos partidos mayoritarios: "Utilizaremos el sentido común y pondremos los problemas de la gente por encima, que son el desempleo y los recortes sociales".

PÁGINA 8

Juan Soler (PP)

"Una apuesta fuerte de mi campaña son las redes sociales"

■ Juan Soler, el candidato popular a la Alcaldía, repite sin parar la palabra Getafe, en una misma frase incluso puede mencionarla tres veces, y el "voy a" (hacer, bajar...) es una constante también en las respuestas a una entrevista concedida poco después de saber que el aspirante del PP va también en la lista de la Comunidad. Dice que le extrañaría ir entre los 15 primeros, posibilidad que se baraja, y que compatibilizaría sus cargos en Getafe y Madrid. El propio candidato asegura que está realizando una fuerte apuesta por las redes sociales, aunque con alguna metedura de pata de por medio. En su programa aparece la creación de aparcamientos y la bajada de impuestos y afirma que si algún servicio saliera más barato si se externalizara, se haría.

PÁGINA 10

Rejuveneciendo para las elecciones



■ Una arruguita de aquí, un tono un poco más uniforme, las ojeras fuera... El Photoshop hace maravillas cuando llega la campaña electoral y los candidatos retocan sus imperfecciones para ofrecer su mejor cara ante los vecinos. Pero, ¿qué es lo que transmiten con las imágenes que venden y retocan? Miguel Martínez Fondón, médico psicoanalista, ha analizado lo que transmiten a través de sus instantáneas naturales y qué cambio se produce cuando pasan por el retoque

fotográfico. ¿Qué han intentado vender y cuál es el resultado final? De Pedro Castro dice que transmite "rechazo y autodefensa" además de una falsa sensación de juventud; la careta de Juan Soler puede "causar desde risa a angustia" y puede indicar "fragilidad e inestabilidad"; por su parte, María Luisa Gollerizo ha cometido el error de elegir el negro para su foto y tras el retoque "no transmite nada más que una imagen bonita publicitaria".

PÁGINA 12

WOK DINASTÍA

C/Becquerel, 6
(Frente al Hospital
de Getafe,
junto al
McDonald's)
Tfno. reservas
91 682 22 21



www.dinastia.es

WOK DINASTÍA GETAFE Buffet Libre

2x1

Válido hasta el 31 de mayo de 2011
*Presentando este cupón
*Se acepta un cupón por mesa
*Bebida no incluida
*Válido de Domingo noche a
Viernes mediodía (excepto festivos)



Misterios SIN resolver

¿HA AUMENTADO el trabajo de las sastrerías de Getafe? ¿Habrá una oferta de chaquetas de quita y pon que están causando furor entre algunos empresarios especialmente del ladrillo y algún dirigente de asociaciones empresariales?

¿Es visión profética, un por si acaso o puro oportunismo de cara a las elecciones?

¿DE QUIÉN HA SIDO la genial idea de mezclar premios empresariales con organizaciones filantrópicas o religiosas en su última edición? ¿Cuál será la próxima sorpresa que nos depararán estos premios?

¿SE ESTÁ ENSUCIANDO la precampaña municipal con mentiras, medias verdades, datos sin comprobar y justificaciones a medio camino? ¿Comprobó el PP si estaban entregadas las cifras del municipio de 2009 a la Cámara de Cuentas? ¿Cuántos ayuntamientos del PP no las han entregado uniéndose al de Parla del PSOE? ¿Entorpeció el PSOE el acceso a locales al PP? ¿Alguno está pensando en los ciudadanos en lugar de enzarzarse en peleas retóricas y que nada interesan al vecino?

El efecto Zapatero y las elecciones municipales

Zapatero anuncia su marcha: no será el candidato por el PSOE en 2012. Asumirá las reformas que aún restan para salir de la crisis (seguro que dolorosas) y dejará el testigo a otro que ocupe su lugar. Habrá nuevamente primarias. Se abrirá un proceso democrático en el seno del partido socialista para decidir entre los militantes quién será el sucesor. Aquí no vale señalar con el dedo al sucesor: a pesar de lo que pueda conllevar sumir al partido en un nuevo enfrentamiento interno, la democracia prima sobre el presidencialismo de otros partidos. José Luis Rodríguez Zapatero ha elegido el comité federal de su partido para hacer el anuncio y cuando aún restaba mes y medio para las elecciones autonómicas y municipales. Un buen número de barones respiraron con la decisión tomada por el que ha sido presidente las últimas dos legislaturas. El miedo a que su gestión de políticas de emergencia en tiempos de crisis pudiera lastrar aún más el resultado electoral, fue quizá una de las razones que le han llevado a dar el paso. El Partido Popular, mientras tanto, se ha quedado sin discurso: pedir machaconamente elecciones anticipadas se ha

quedado fuera de lugar en este nuevo escenario. Dentro de este contexto la incógnita es saber cómo se traducirá este hecho en la política municipal, y más concretamente en Getafe. El paso atrás del presidente descoloca muchas estrategias políticas basadas en la comparación entre Zapatero y Castro. ¿Podrá el alcalde aislarse de la tendencia nacional y convencer a los ciudadanos para que la izquierda acuda a las urnas y vote socialista? Pedro Castro tiene ante sí el reto de separar lo que se ha hecho a nivel nacional, de la gestión municipal que ha desarrollado en las últimas legislaturas.

La próxima encuesta de GETAFE CAPITAL sobre la intención de voto en el municipio, y que se publicará el 19 de abril, permitirá palpar las repercusiones del anuncio de Zapatero, así como las posibilidades de cada uno de los partidos a falta de poco más de un mes para las elecciones. Lo que está fuera de toda duda es la poca limpieza con la que se está desarrollando la todavía precampaña. ¿Qué nos espera a partir del 6 de mayo cuando se dé el pistoletazo de salida oficial?

Sube

Feria ARTE de Extremadura



Reconocimiento merecido para la feria ARTE de Extremadura en su decimotava edición, que ha recibido la visita de más de 20.000 personas y ha contado con una variada oferta de productos, como las tradicionales migas, la caldereta de cordero o cerezas del Jerte. En uno de los días que ha durado, además, ha recibido la visita de Guillermo Fernández Vara, presidente de la Junta, que ha resaltado que Extremadura y Madrid "están cada vez más cerca".

Baja

Nombres de calles

Cuando a alguien le pregunten el nombre de su calle y este responda "del No quiero acordarme" o "de la Ceca a la Meca", es posible que le tomen por un bromista e incluso no le sienta bien a su interlocutor. Pues estas, junto a las de Cala y Mata y de la Giganta Andandona son las denominaciones de nuevas calles de la urbanización Los Molinos. Así han sido aprobadas por la junta de Gobierno que ha llevado hasta el ridículo su objetivo de que la nomenclatura de este nuevo barrio tuviera que ver con Cervantes.



con VOZ PROPIA

Juan Hernández

Cerrado y sacristía

Existe un debate en la sociedad española que, más que latente, está larvado desde tiempo inmemorial: la presencia (y ausencias) de la Iglesia Católica en el espacio público extramuros. No es una cuestión de vital requerimiento, dado el momento tragicómico de crisis al que asistimos, en el que cualquier valoración sobre especulaciones metafísicas cae derrumbada ante la urgencia de la carne. Quizá alguien me diga que cuando no hay pan que llevarse a la boca, habrá que colmarse de fe. Bien, que cada cual elija su menú. A la hora de alimentarme, soy más de la programación econométrica de los recursos que de utilizar algoritmos teológicos.

Parece evidente que el árbol genealógico español, conformado por mártires y quemaconventos, extasiadas y seculares, toda fauna ella sin transición previa a la reflexión, no propociona el mejor campo de evaluación de alternativas. Sin posibilidad aparente de elección, se recluye al ciudadano, bien en la más agresiva de las hostilidades respecto a la iglesia y sus fieles, o bien se obliga a comulgar con ruedas de molino, sin espacio a la autocrítica y capacidad de renovación. Respecto al primer caso, abomino de toda bravuconería anticlerical si después se acompaña de una fiel observancia de otros dogmas, de otros cánones en desuso. Y por ende, rechazo cualquier conato de violencia física contra aquellos que practican una fe, aún sin ser la mía, por el sólo mero hecho de la divergencia. El último caso ha sido la irrupción de varios estudiantes en la capilla de una universidad madrileña, negando vía bellum la confesión religiosa en el espacio público. Sin entrar a valorar el grado, carácter y resultado de la acción, no creo que sea el método adecuado, bajo ningún concepto. Si el objetivo era la divulgación del ideario laicista, han conseguido el efecto contrario, incidiendo en la polarización y empujando a los escépticos hacia una mayor duda si cabe sobre los planteamientos laicos.

Y ahora voy con los inmovilistas, con los arduos guardametas de la Iglesia. Siempre he detectado que toda organización, además de benignos principios celestiales, de filantrópicas ideas globales, está conformada por individuos que, a modo de átomos, generan la estructura del núcleo, y son capaces de escorar al colectivo más allá de la declaración filosófica inicial. Tangencialmente, ya que nunca he sido partícipe activo en asuntos empíreos, lo he compro-

bado con las religiones, y más de lleno, con las organizaciones de carácter político, cultural y social. Los corazones hinchados de ilusión se ennegrecen con una realidad bien tamizada por los actores partícipes, ejemplos sumarios de hipocresía entre lo que se grita heroicamente y lo que se es en la cobarde normalidad.

Toda esta reflexión la transpolizo a los terrenos eclesiales. No soy católico, pero asumiendo que es la fe imperante en el país, siento una enorme decepción por el escaso papel catalizador de energía social de sus dirigentes y de sus fieles. Y siento asco del fariseísmo, la lacra milenaria de esa institución. Por eso me sorprende sobremedida el escaso o nulo acompañamiento entre la realidad contemporánea y el posicionamiento eclesial, y también el de muchos de sus feligreses, que siendo átomos integrantes del entramado litúrgico, tiran los mandamientos por el retrete en cuanto salen del templo. Ganaré críticas, pero es inmanente a la dignidad vivir como se piensa y decir lo que se vive.

Por ello, no entiendo que se hagan extremas defensas de una fe y del ecumenismo pastoril, si luego este país es el más judeofobo de Europa. No entiendo que se pretenda que no entren los velos en las aulas y no salgan las cruces al mismo tiempo. No entiendo que personas, duramente reprendidas por su condición sexual, hagan acto de contrición en el ábside (siendo un descrédito para quien da la hostia, por conculcar su credo en aras de no perder parroquianos, y para quien la recibe, que se arrodilla a recibir la sagrada forma frente a quien le agravia). Siempre he pensado que en lugar de vivir una sexualidad desenfadada, deben soportar un peso abominable de la tradición. O mienten fenomenalmente, que esa es otra.

Y no entiendo como, no hace mucho tiempo, vimos en el Cerro de los Ángeles a becillas eclesiales metidos a consultores de recursos humanos, recomendando a quien tienen que colocar, bajo que sueldo tienen que colocar, y en que medida la distancia entre el cielo y la tierra se resquebraja para ser todo ello un paraíso financiero, un territorio de vilipendio a la honradez. Resulta que, un empresario limpio con unas mínimas dotes de sentido común, no contrataría algunos ni para vestir santos.

La vía de normalización es la práctica personal. La inquietud personal. La búsqueda de la trascendencia personal. Lo demás, golpes de pecho y barricada, sobra.

La imagen

Sábado, cinco de la tarde. Este es el aspecto que presentaba el día 19 de marzo una de las papeleras situada justo a la entrada del Parque de La Alhóndiga, donde recientemente se ha inaugurado su remodelación. Como se puede ver en la imagen, el cubo está lleno de latas, envases vacíos... y la basura se está acumulando por encima del recipiente y en la acera, por donde pasan familias y niños para ir al parque.



F. Herrón

Getafe Capital

EDITA:



FUNDADOR:
Jesús Caldeiro

www.getafecapital.com

EDITOR: Jesús Prieto • DIRECTORA: Raquel González

REDACTORA JEFA: Susana Zorraquino • REDACCIÓN: David Pérez, Estefanía Sánchez y Eduardo Muriel

COLABORADORES: Emilio Contreras, Juan Hernández y Miguel Martínez Fondón

SECRETARÍA DE REDACCIÓN: María Jesús Blanco • DISEÑO GRÁFICO Y MAQUETACIÓN: Julio Flores

FOTOGRAFÍA: David Calle, Paco Manzano e Iván Cañarte • DIRECTOR DE PUBLICIDAD: Jesús Salazar

PUBLICIDAD: Camaleón Publicidad y Floren Herrón Uribe

COORDINACIÓN DE PUBLICIDAD: Clara Cuevas (Tel: 91 601 94 21 - E-mail: publicidad@getafecapital.com)

REDACCIÓN: C/ Madrid, 65 - 2º Centro - 28901 Getafe (Madrid)

(Teléfono: 91 684 04 92 E-mail: redaccion@getafecapital.com)

IMPRIME: IMCODAVILA, SA • DISTRIBUYE: Buzonalia (Tel: 91 646 20 85)

DEPÓSITO LEGAL: SE-3867-2002

Getafe Capital no se hace necesariamente solidario de las opiniones vertidas por sus colaboradores en los artículos firmados. Prohibida la reproducción por cualquier medio o soporte de los contenidos gráficos o escritos de esta publicación, en todo o en parte, ni aun citando la fuente sin permiso del editor.

A debate

Los dirigentes dejan en ridículo al fútbol español



Esperpéntico ha sido el episodio que hemos vivido estos días en nuestro fútbol. La considerada por mucho como mejor Liga del mundo ha protagonizado el mayor de los ridículos con una pretendida huelga sin pies ni cabeza que por suerte se ha quedado en simple anécdota. Los mismos que clamaban al cielo cuando la Asociación de Futbolistas Españoles (AFE) quiso parar el fútbol a primeros de año, ahora se olvidaron de las aperturas del calendario y lanzaron un órdago al Gobierno para acabar con el fútbol en abierto. O sea, que los jugadores que llevaban muchos meses sin cobrar no tenían derecho a una huelga y ellos sí. Lo peor de todo, es que los aficionados se están hartando de la incompetencia de buena parte de nuestros dirigentes y el que lo puede pagar es el fútbol.

¿Por qué un negocio que mueve millones de euros y millones de personas es incapaz de ser rentable? ¿Por qué Hacienda permite que la deuda de los clubes sea de casi 700 millones de euros y no pase nada? ¿Por qué la Liga de Fútbol Profesional no articula medidas que premien a los clubes que están al día y castigue a los que se endeudan y no pagan para al final acogerse a la trampa de la Ley Concursal? ¿Por qué los clubes se empeñan en que sean los aficionados los que paguen la mala gestión de sus dirigentes? Demasiadas preguntas sin respuesta. A pesar de todo esto, no hay que quitarles la parte de razón en sus reivindicaciones. Que un partido como el del sábado (Mallorca-Sevilla) sea declarado por ley de interés general no parece serio. Tan

poco serio como querer hacer una huelga por algo que se pretende derogar a partir de 2015.

¿Qué solución puede haber al despropósito de muchos de nuestros dirigentes? Porque está claro que las Sociedades Anónimas Deportivas (SAD) no han sido la panacea buscada hace más de 15 años. Los clubes no pueden vivir por encima de sus posibilidades malgastando el dinero de los contratos televisivos y otras partidas de años posteriores. Y mucho menos pagando a sus futbolistas y entrenadores cantidades imposibles de generar por sus ingresos. Es hora de poner freno a tanto dislate. No se pueden repetir casos como el del Rayo Vallecano, por decir el último, ni el de los 15 clubes que ahora mismo se acogen al concurso de acreedores. La LFP tiene que proteger a los clubes que desciendan de categoría y ser inflexible con los que no estén al día. El que no pague, no ficha y está obligado a tirar de la cantera. Sólo así se puede acabar con los dirigentes que están dilapidando dinero a espaldas en la mejor Liga del mundo y que sobran en nuestro fútbol.

Porque como siga la cosa así, va a llegar el día en el que los aficionados seremos los que nos pongamos en huelga. Ya está bien de que siempre paguen los mismos. Por si algunos dirigentes aún no lo saben: los clubes son de la gente, porque sin aficionados, los equipos no tienen razón de ser.

EMILIO CONTRERAS, redactor jefe de marca.com

A debate busca favorecer el intercambio de opiniones e ideas, así como la reflexión sobre temas de actualidad. Los lectores de GETAFE CAPITAL pueden participar a través de la web www.getafecapital.com

cartas al director

La importancia de las elecciones municipales

El próximo 22 de mayo los españoles tendremos la oportunidad de introducir en las urnas el voto a favor del candidato o candidata que nos ofrezca más confianza para que nos gobierne en los próximos cuatro años.

Las elecciones en libertad de decisión es el arma más eficaz que tenemos los españoles en igualdad de condiciones con cualquier otro miembro del poder político o del poder del dinero, ya que el primer artículo de la Constitución dice que la soberanía nacional reside en el pueblo español del que dependen todos los poderes del Estado.

Abstenerse de votar porque estemos cabreados, hipotecados y en el paro, solo beneficia a los sectores que se han enriquecido especulando con los precios de las viviendas que crearon la burbuja inmobiliaria y que al reventar dicha burbuja ha producido la crisis mundial que estamos sufriendo.

La abstención solo sirve para tirar a la basura la única arma eficaz que tenemos los españoles, así que reflexionemos sobre dicha decisión antes de que sea demasiado tarde para poder arrepentirnos durante varios años.

JOAQUÍN GARCÍA MAYO

Las cartas al director deben tener como máximo 1.000 caracteres con espacios (unas 15 líneas) y deben enviarse a redaccion@getafecapital.com o calle Madrid, 65, 2º Centro. 28901 Getafe

la viñeta de Farruqo

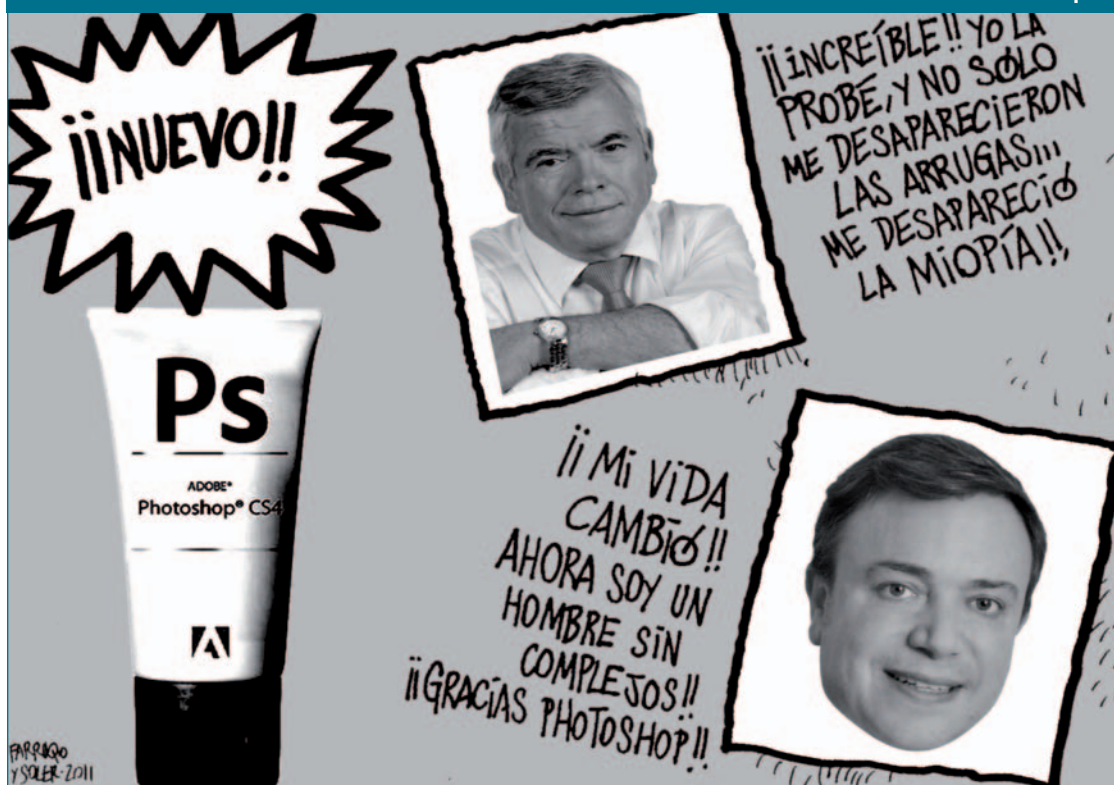

FABRICA DE TOLDOS



PRESUPUESTOS SIN COMPROMISO
SOLUCIONES PARA NEGOCIOS, PARTICULARES
Y COMUNIDADES DE PROPIETARIOS

91 682 21 24
cotoldo@cotoldo.com

COTOLDO, S.L

Exposición en C/Calvario, 27 - 28901 Getafe (Madrid) www.cotoldo.com



SZ./DP.

ELECCIONES
22-M

Aunque oficialmente la campaña electoral no comienza hasta el 6 de mayo y hasta entonces se usa el nombre, como si de un eufemismo se tratara, de precampaña, lo cierto es que, como la primavera, es campaña en *el corte getafense*. Todos los partidos tienen los ojos puestos en el 22 de mayo, cuando los ciudadanos están llamados a las urnas, y ha comenzado una carrera vertiginosa con actos por doquier de unos y otros, notas de prensa continuas que llegan a las redacciones, presentaciones de candidaturas y adelantos de los programas electorales. Una (pre)campaña no exenta de polémicas. Por contar alguna: desde el PP enviaron a través de Facebook invitaciones a colegios y federaciones de antiguos alumnos para dar a conocer al candidato. El PSOE lo criticó. Juan Soler, el aspirante popular, pidió disculpas. Había sido alguien de su equipo. "Una equivocación".

En estos últimos quince días, el PSOE, encabezado por Pedro Castro, presentó su lista en el Conservatorio acompañado de la ministra Carme Chacón y el candidato socialista a la Comunidad, Tomás Gómez. Una semana después, el partido *re-presentó* su candidatura en el Teatro García Lorca, esta vez con otro ministro, y presidente del PSOE, Manuel Chaves. En los dos casos se echó de menos la agitación de banderitas. Aunque fuera por la foto. En este último acto Pedro Castro dedicó una peinetita a los 60.000 euros que la Comunidad de Madrid quería incrementar en el precio de los pisos en Los Molinos y Buenavista.

Otra puesta de largo, la de IU. La candidata a alcaldesa, María Luisa Gollerizo, acompañada por el diputado en la Asamblea, Antero Ruiz, entre otros, presentó una candidatura con "un incremento de jóvenes y compañeros históricos" ante los medios en un desayuno en el restaurante Aderezo. Una previa de lo que será el acto que tienen previsto los de IU, en el Hospitalillo el 10 de abril, con su candidato a la Comuni-



La ministra Carme Chacón y el candidato a la Comunidad, Tomás Gómez, acompañaron a Pedro Castro en un acto del PSOE en el Conservatorio. / David Calle

Tiempo de precampaña: listas, actos, programas

dad, Gregorio Gordo. Gollerizo planteó también algunas de las claves de su programa: la creación de una empresa municipal de servicios, la construcción de otro parque industrial y la elaboración de un banco de vivienda de alquiler protegido.

Y Soler, también con Aguirre

Recientemente se ha conocido que Juan Soler, el candidato local del PP, va también en las listas de la Comunidad de Madrid. No se conoce el número que ocuparía, se había oído que entre los 15 primeros; "me extrañaría", contesta él, a la vez que insiste que se quedaría en Getafe, que aquí no se quedaría el segundo de su lista -por cierto, todavía desconocida- y que de rechazar algo sería la Asamblea. Esperanza Aguirre ha querido

teñir de municipalismo su propuesta y con ella van también el alcalde de Alcalá, Bartolomé Esteban, y los aspirantes de Leganés y Alcorcón. La presidenta de los populares madrileños repite en su candidatura los nombres de los cuatro políticos que la siguieron en 2007: Ignacio González, vicepresidente de la Comunidad; Francisco Granados, consejero de Presidencia, Justicia e Interior; Beatriz Elorriaga, exconsejera de Medioambiente, senadora y secretaria de Asuntos Sociales del PP de Madrid; y Lucía Figar, consejera de Educación. UPyD aún no ha presentado de manera oficial su lista ni su programa, aunque ha anunciado que lo hará el próximo 28 de abril en el Conservatorio "si nos dejan, ya que hasta ahora se nos ha denegado todo". José Luis

Morato, candidato de este grupo a la Alcaldía, ha adelantado los 30 puntos básicos en los que basará su discurso y que están divididos en tres ámbitos: "En cuanto organización, hacienda y patrimonio abogamos por trabajar a partir de 2012 con presupuesto cero, no endeudarse ni gastar más de lo que se ingresa; en medioambiente, urbanismo y vivienda apostamos por un modelo con más zonas verdes y que suponga un ahorro energético; mientras que en participación, educación y deportes instaremos a la construcción de los equipamientos necesarios, como los centros de salud o las escuelas infantiles". La idea esencial es presentar "un programa que piense en los vecinos de Getafe, que marque

una línea de futuro y que contenga propuestas reales que se puedan cumplir, no promesas electorales que luego se olvidan".

Los pequeños también se mueven. El POSI (Partido Obrero Socialista Internacionalista) ha anunciado que vuelve a concurrir a las municipales, esta vez con Enrique Herrero como cabeza de lista, profesor de un instituto de la localidad. Vientos del Pueblo también ha comunicado sus nombres, el número tres del candidato Lino Blanco es Jorge Uceda, presidente de la asociación de afectados de PSG GIC. El CDS encabezado por el abogado José Luis Cerdeira también ha dado su lista. Como número dos, Catalina Carrero Simón.



María Luisa Gollerizo (segunda por la izq.), acompañada por Antero Ruiz, Libertad Martínez y Sánchez Coy. / Ivan Cañarte



Pantallazo de la invitación que desde el equipo del PP enviaron por Facebook.

¡ÚLTIMAS VIVIENDAS!

Viviendas de VPPL de 2 y 3 dormitorios

obras iniciadas

LOS MOLINOS

Tlf.: 91.696.35.66

Avda. General Palacio, 12 - 1ª - 1 28902 Getafe



Top ZENDRA
El Corte Inglés,
~~29,90€~~,
19,90€

DEL 1 AL 17 DE ABRIL

8

DÍAS DE ORO

HOMBRE

Traje EMIDIO TUCCI, ~~275€~~ **220€**

JOVEN ELLA

Vestido EASY WEAR, **29,95€**

JOVEN ÉL

Camisas. Una, 25,95€ Dos, **40€**

BISUTERÍA

Sortijas de plata y piedras DIJÓUS DESIGN,

Una, 29€ Tres, **79€**

DEPORTES

Chándal Mujer BOOMERANG,

~~47€~~ **32,90€**

PERFUMERÍA Y COSMÉTICA

20% de descuento en anticelulíticos:
YACEL, NIVEA, GARNIER SKIN NATURALS,
L'OREAL DERMO-EXPERTISE, VITESSE y DOVE

20% de descuento en maquillajes:
BOURJOIS, UNE, L'OREAL PARIS, MAYBELLINE,
PINAUD, RIMMEL, ASTOR, TOKALDN y DEBORAH

ELECTRODOMÉSTICOS

Lavadora Balay 3TS70105A. 7 kg, 1.000 rpm,

~~399€~~, **349€**

HASTA **-30%**
en una selección
de marcas
de moda



www.elcorteingles.es/8diasdeoro





Momento de la visita al aparcamiento de la avenida de Aragón. / Ayuntamiento de Getafe

En abril habrá 1.052 nuevas plazas de aparcamiento

Con la apertura de cuatro subterráneos

DAVID PÉREZ

Si no hay ningún problema de última hora, la apertura del aparcamiento de la avenida de Aragón (258 plazas) está prevista para la próxima semana. Pocos días después, el 20 de abril, se podrá comenzar a ocupar el de Plus Ultra (257). Con ello se habrán habilitado más de 500 plazas de estacionamiento que aliviarán uno de los mayores problemas de los vecinos. Además, el concejal de Urbanismo, José Manuel Vázquez, explicó en una visita a las obras que otros dos aparcamientos, los situados en la calle Jilguero (267) y en la calle Gabriel y Galán (270) continúan a un ritmo excelente para su entrega inmediata, que podría ser a finales de mes. Cuando todos estén listos se habrá completado la oferta municipal de plazas: "Con esto queremos completar el circuito de las 1.100 plazas de aparcamiento que se ofertan en total, para conseguir que todos los ciudadanos puedan aparcar en su entorno más inmediato", indica Vázquez.

El precio de las plazas ha creado cierta polémica después de que Juan Soler, candidato popular a la Alcaldía, denunciara que el coste estipulado para cada aparcamiento debería ser de

15.600 euros y no de 18.000, como afirmó que se estaban cobrando desde el Ayuntamiento. Sin embargo, Vázquez ha respondido dando cifras: "Los aparcamientos en concesión cuestan 16.000 euros y, como son cooperativas, están exentos de IVA. Únicamente Hacienda les exige una garantía que después se devolverá". La cifra de 18.000, con el IVA incluido, es únicamente para las plazas que se adquieren en propiedad. Por otro lado, el concejal explicó sobre otras posibilidades como la de aparcamientos en altura que aunque "tendrían un coste pequeño" Getafe no reúne las condiciones necesarias: "Hasta donde yo sé, se pueden realizar donde hay un suelo especialmente duro, como granito, algo que se suele hacer en zonas de costa". En cuanto a la construcción de subterráneos en zonas como la avenida de las Ciudades o Reyes Católicos, certifica que han sido los propios vecinos los que han desechado la idea "porque habría que talar un montón de árboles. En este sentido creo que hay que hacer caso a los vecinos", mientras que sí propone estudiar la desafectación del subsuelo de patios de colegios, donde podrían ubicarse aparcamientos sin perjuicio para el medioambiente.

El Bachillerato de Excelencia de Aguirre provoca críticas a nivel nacional

RAQUEL GONZÁLEZ

Tener más de un ocho de nota media y un siete al menos en la prueba de Conocimientos y Destrezas Indispensables (un examen que se realiza en 6º de Primaria y 3º de ESO), es el requisito para poder acceder al nuevo modelo de estudios que ha presentado la presidenta de la Comunidad de Madrid, Esperanza Aguirre y que ha denominado Bachillerato de Excelencia. Este proyecto piloto que se iniciaría en cuatro aulas de 1º de Bachillerato (aunque no ha precisado dónde se ubicarían) ha provocado el rechazo del propio Ministerio de Educación, que a pesar de tener transferidas las competencias a la región, ha advertido de que es una propuesta "segregadora y contraria al prin-

cipio básico de socialización de las aulas", aunque no existe ninguna reglamentación que prohíba su desarrollo en la Comunidad. Es la única región que plantea esta propuesta en todo el territorio nacional y lo hace con dos modalidades que serían Ciencias y Tecnología y Ciencias Sociales. No se sabe nada de la prueba que daría opción a ingresar en este centro, aunque los alumnos con Premio Extraordinario en Secundaria (unos 25 al año) podrían optar de forma automática. Tampoco se conoce cómo se elegirían a los profesores que según han afirmado recibirían un suplemento económico. Sindicatos y partidos de izquierdas se han manifestado públicamente contrarios a esta iniciativa que consideran preocupante.

Los delitos bajan un 7,17%

EDUARDO MURIEL

La junta local de Seguridad de Getafe ha señalado la importancia de los esfuerzos que se han realizado en materia de seguridad para lograr el descenso de la delincuencia durante este trimestre. El número de delitos y faltas en la localidad ha descendido un 1,28% respecto al mismo mes de 2010 mientras que los datos de los tres primeros meses evidencian una bajada de hasta un 7,17%.

Según ha informado la junta, se han producido 782 vigilancias específicas y se han identificado un total de 501 personas. Además, la Policía Local ha llevado algunos dispositivos de manera

conjunta con el Cuerpo Nacional de Policía, como el falso aviso de bomba del pasado 17 de marzo en el edificio Atenea o el robo de un banco el día 14 del mismo mes, que se saldó con cuatro detenciones. Se ha dado cuenta, asimismo, de la incorporación de 50 nuevos agentes de la policía nacional y 4 nuevos inspectores. La junta ha querido agradecer la colaboración de Amparo Valcarce, la anterior delegada del Gobierno en Madrid, y ha dado la bienvenida a María Dolores Carrión, que ahora ostenta el cargo. Además, ha pedido a la nueva delegada que siga trabajando en la misma dirección que su antecesora para continuar mejorando la seguridad de Getafe.

El comercio local sale a la calle

EDUARDO MURIEL

El próximo 11 de abril comienza la Feria Comercial 2011, organizada desde la Acoeg, en la que se dará cita un total de veinte comercios. Durará hasta el día 17 y estará situada en la calle Madrid, en torno a la plaza General Palacio, donde se instalarán desde puestos de ropa, complementos o decoración hasta negocios inmobiliarios o turísticos.

El objetivo es promocionar el comercio local y de proximidad, un sector que se ha visto mermado como consecuencia de la crisis y la competencia de las grandes superficies. Frente a estas últimas, "el comercio de proximidad ofrece un trato individualizado, cercano y de calidad", asegura Víctor Cañadillas, organizador de la feria, que añade que estos productos son "más selectos que en las grandes superficies, donde todo es lo mismo".

El negocio local es cada vez más desconocido. "Seguramente mucha gente tiene un comercio debajo de su casa y nunca ha entrado", afirma Cañadillas. Por eso la feria pretende ser una oportunidad para que la gente se acerque y experimente la calidad del trato y los productos ofertados, de manera que el resto del año se decidan a acudir a sus establecimientos fijos.

Además, esta iniciativa persigue que el resto de comercios de la localidad pase por el lugar, vea los resultados y se anime a participar, con vistas a congregar a los negocios locales y que en el futuro "acabe siendo una gran feria donde se les reconozca".

Feria Comercial 2011
Plaza General Palacio
Del lunes, 11 de abril, al domingo, 17 de abril

Las Jornadas Gastronómicas comienzan con buenos resultados



Una imagen de la presentación de las Jornadas Gastronómicas de AJE. / David Calle

EDUARDO MURIEL

La segunda edición de las Jornadas Gastronómicas está en pleno desarrollo y los organizadores, la Asociación de Jóvenes Empresarios (AJE), ya auguran un éxito mayor que el del año pasado. Hasta el día 10 de abril un total de dieciséis restaurantes ofrecen un menú de alta cocina a precios de entre 10 y 35 euros. "Estamos comiendo en todos los restaurantes que participan y la impresión es muy buena", explica Mercedes Afonso, presidenta de la AJE,

"los dueños nos comentan que la gente está contenta y se están vendiendo bastantes menús". Afonso asegura que, aunque es pronto para calcular cifras, están satisfechos con los resultados, ya que "muchos restaurantes que normalmente no venden menú ahora están vendiendo con facilidad". Aún así, reconoce que el éxito "no es comparable con el de la Ruta de la Tapa, que tiene una afluencia desbordante", pero explica que con estas jornadas buscan "otro tipo de público, acostumbrado a comer en restaurante, de un nivel económico más alto".

14.134 parados en marzo

DAVID PÉREZ

Cinco personas más han pasado a engrosar la lista del paro en Getafe durante el mes de marzo, con lo que la cifra se queda en 14.134 desempleados. El mismo mes de 2010 registró una cifra de 14.058, con lo que la tasa interanual ha experimentado un aumento del 0,54%. El sector más afectado es el de los servicios, con 9.451 desempleados y un aumento de 20 personas. Se mantiene en sus cifras la indus-

tria, que pasa de 1.256 a 1.257. La construcción es la que registra la mayor reducción, con 36 parados menos para un total de 2368. Las cifras de hombres (6.963) y mujeres (7.171) están muy equilibradas. En el cómputo total de la Comunidad de Madrid, el paro aumentó en 3.855 personas hasta alcanzar los 482.025 desempleados, 237.513 hombres y 244.512 mujeres, según los datos de los Servicios Públicos de Empleo. Del total de parados de la región, en torno al 9% son menores de 25 años.

25.000 visitas en la web de GETAFE CAPITAL

Marzo cerró con un dato histórico en la web de GETAFE CAPITAL (www.getafecapital.com) con un total de 25.000 visitas durante este mes. Esta cifra arroja una media cercana a las 1.000 visitas únicas por día y consolida a getafecapital.com como uno de los medios de internet más visitados en el

municipio. El ascenso de la web comenzó a ser más evidente a partir del rediseño de la página en septiembre del pasado año y ha ido creciendo ininterrumpidamente. También está presente en las redes sociales donde cuenta con más de 500 seguidores entre Twitter y Facebook.



Colegio Europeo
ARISTOS

Innovadores por tradición

Nuestra oferta educativa

Alto nivel Académico
Programa de bilingüismo por inmersión
(Intercambios escolares internacionales)
Nuevas Tecnologías
Educación en Artes (música, pintura...)
Educación Deportiva (Judo, Baloncesto y Natación)
Educación en Valores.

Departamento Médico
Departamento Psicopedagógico
Residencia Deportiva

Transporte Escolar
Comedor Escolar (cocina propia)
Horario Ampliado (de 7.00 a 19.00 horas)



**Abierto plazo
de matricula
2011/2012**



T.I.C. (Tecnología de la Información y la comunicación)
Utilización de recursos y libros digitales



Educación bilingüe en Inglés.
Alemán y Francés a partir
de tercer curso de primaria

916 839 889
www.colegioaristos.com
email: secretaria@colegioaristos.com
Avda. Juan Carlos I, 12
28905 Getafe (Madrid)

Gregorio Gordo, candidato de IU a la Comunidad de Madrid

"No da lo mismo no votar, ni da lo mismo votar a quien sea"

RAQUEL GONZÁLEZ



Las preocupaciones no le quitan el sueño ni siquiera "en los peores momentos. Me duermo en el canto de un folio.

¿Qué voy a solucionar ahora que no pueda solucionar mañana?". Cercano, campechano, contenido y reservado, pero dinámico, son algunos de los rasgos que un análisis psicológico dice de lo que transmite en fotografías Gregorio Gordo. "Completamente de acuerdo", asegura el candidato a la Comunidad por IU. Incluso en aquello de que es un tanto calculador. "Sí, claro; pero menos de lo que se piensan algunos".

¿La política está un poco loca? Todos los partidos parecen estar en guerra interna.

Lo que no puede ser es que los problemas que hay en los partidos se trasladen como problemas de los ciudadanos: los ciudadanos ya tienen bastantes problemas.

¿Y ese puede ser el problema? ¿Que los políticos se preocupen más de sus propios problemas?

Esa sensación la podrán tener del partido socialista o del partido popular. De ellos no he escuchado ninguna propuesta para mejorar las condiciones de vida de la gente salvo las ya conocidas de más recortes sociales, más privatizaciones... Nosotros queremos buscar una salida social a la crisis, no que sea la banca y el poder financiero los que salgan ahogando a la gran mayoría social. No me extraña que saquen esas conclusiones, pero eso de que todos somos iguales... me remito a Guerra: "Seremos todos iguales pero los hay que son bastante más iguales que los demás". IU no está en eso.

¿Se puede salir de la crisis sin recortes sociales?

Esto no es un problema ni siquiera ideológico: es un problema de echar números. La Comunidad en esta legislatura ha recortado en impuestos a los ricos 15.000 millones de euros. Con ese dinero se pueden hacer muchas cosas: rentas sociales para desempleados, invertir más en I+D+i, mejorar la sanidad, la educación... Hay que hacer una reforma fiscal progresiva y tiene que salir todo el dinero que hay de fraude fiscal que son más de 70.000 millones de euros. ¿Cómo que no se puede? Tenemos que intentar convencer a la gente de que no da lo mismo no votar, ni da lo mismo votar a quien sea. **La gente puede pensar que IU propone lo que propone porque no tiene poder de decisión.**

Entonces lo que tiene que hacer la gente es probar, porque en este país el Gobierno de la nación ininterrumpidamente ha sido PSOE y PP. Que nos presuman intenciones que otros corroboren, ya tiene narices. A IU se le podrá decir lo que sea cuando haya propuesto algo y haya hecho lo contrario. IU tiene responsabilidades en muchos gobiernos municipales y ahí jamás les podrán decir nada: que están más o menos de acuerdo con las iniciativas que se han llevado a cabo, se podrá haber hecho con mayor o menor fortuna, pero en ningún caso va a ser como las últimas generales. Yo no he encontra-

do en ningún sitio del programa electoral de Zapatero que fuese a hacer una reforma laboral y de las pensiones. No tiene nada que ver lo nuestro con la sensación de frustración que generan otros partidos.

¿Quizá os haya perjudicado esa responsabilidad que tenéis en muchos ayuntamientos donde vais de la mano del PSOE?

¿Por qué vamos nosotros de la mano del PSOE y no el PSOE de la nuestra? Son frases hechas y recurrentes, lugares comunes. IU es una fuerza política autónoma que puede ponerse de acuerdo o no con el partido socialista. Eso no quiere decir que se haga por narices o que IU haya nacido para poner alcaldes al PSOE. Puede haber acuerdos o no, pero IU no tiene realquilada ninguna habitación en ningún cortijo del PSOE. Si la insatisfacción con los acuerdos que existen con el PSOE aconsejan no seguir gobernando, no se hará.

"Para la campaña vamos a hacer una cosa novedosa e innovadora: utilizar el sentido común"

¿Qué puede pasar en las próximas elecciones en la Comunidad? ¿Hay posibilidades de que se logren revertir las encuestas?

Es una posibilidad. No es fácil porque el PP durante 16 años no solo ha ganado políticamente en términos electorales, sino que ha avanzado a la hora de imponer su cultura y su modo de pensar. Pero ese modo de vida se ha caído estrepitosamente con la crisis. El mercado global ha sido lo de siempre: unos se lo llevan todo y otros pasan hambre en el mundo. Con los niveles de degeneración política a los que ha llevado Esperanza Aguirre a esta comunidad, hay serias posibilidades de que Aguirre se convierta en un mal recuerdo y una mala pesadilla.

¿Qué podría pasar en 4 años más de Aguirre?

Más recortes, más regalos para los más ricos. Estamos en campaña y hay voces inoportunas: en el PP fue el presidente de Murcia hablando del copago, y en el PSOE, el secretario de Estado de Economía. Cuando son tan inoportunos es porque algo se debate y algo tienen en la cabeza. Con el copago nosotros no hacemos discursitos vacíos: es una posibilidad que contemplan ambos partidos. Además lo del copago es un eufemismo: sería el repago, porque los ciudadanos ya pagan por la sanidad con sus impuestos.

¿En 4 años, con Aguirre, podríamos estar pagando por la sanidad?

No me extrañaría, pero ese escenario no lo contemplo porque creo que Aguirre va a dejar de ser presidenta y se va a quedar con las ganas.

¿Sobre qué se va a asentar la campaña electoral de IU?

Vamos a hacer una cosa novedosa e innovadora respecto a los dos grandes partidos: utilizar el sentido común y poner los problemas de la gente por encima, que son el desempleo y los recortes sociales. Esas políticas económicas, fiscales, de recortes... son las que están generando la fractura social que se está produciendo en España. La novedad es sencillamente usar el sentido común y presentar propuestas rigurosas y solventes. No escribimos cartas a los Reyes Magos ni enunciados vacíos.

¿Te van a dejar debatir?

Si tienen un mínimo sentido democrático, parece lógico que al final se den los debates a tres como deben darse. El escenario Tomás Gómez y Esperanza Aguirre es el más cómodo para los dos: es un escenario ideal para poder sobrerrepresentar unas diferencias que al final no existen. Si voy allí soy la voz discordante.

¿Cómo es tu relación con Tomás Gómez?

No existe. Nos saludamos cuando coincidimos en alguna fiesta. Deberíamos haber hablado, porque además gobernamos conjuntamente municipios que representan un millón de ciudadanos. Nos hemos dirigido tres veces al secretario general del PSM, y no



sé si aquí habréis recibido la respuesta, pero en Izquierda Unida no.

¿Hubiera sido diferente de estar Trinidad Jiménez?

Independientemente de las cualidades que puedan tener estas dos personas, lo que sí es cierto es que ninguno de los dos dijo algo que le diferenciara del otro. Las únicas diferencias que vi en la vuelta que se dieron por las fiestas de los pueblos en las primarias es que a uno se le daban mejor las migas y a otro la paella.

"A la gente se le va la cabeza con las inauguraciones [...]. Hay que tenerle más respeto a los ciudadanos"

¿Cómo estás llevando este año y medio desde que eres candidato?

Me siento cómodo en un proyecto en el que llevo mucho tiempo y que comparto con mucha gente. La percepción es tremendamente positiva. Queremos trasladar a los ciudadanos que hay una alternativa de izquierdas posible. Creemos que es el cambio nece-

sario, el cambio que necesita Madrid, el cambio del Madrid de la Gürtel, del desempleo, de la especulación, de las 60.000 familias que no tienen ningún ingreso, de los desahucios de la gente que no tiene para pagar su vivienda. El cambio al Madrid del empleo, del medioambiente, de los servicios públicos de calidad... Un Madrid que ha fracturado Esperanza Aguirre.

¿Es complicado ser candidato a una Comunidad como la de Madrid y defender a la vez los intereses del vecino de Boadilla y de Aluche?

El problema no es dónde vive uno, sino a qué se dedica uno. En Boadilla viven muchas personas que su medio de vida es su fuerza de trabajo. Lo fundamental es qué modelo social hay para que toda la gente pueda tener las mejores condiciones de vida y pueda acceder en condiciones de igualdad a un mejor empleo, unos mejores servicios públicos, un mejor transporte, una mejor sanidad... No es que sea difícil, es perfectamente lógico.

La campaña electoral ha comenzado mucho antes de que se marcara legalmente su comienzo.

A la gente se le va la cabeza con las inauguraciones y es capaz de inaugurar la misma cosa cinco veces. Hay que tenerle mayor respeto a los ciudadanos que al final depositan su confianza en una fuerza política. No se debería aspirar a hacer calderetas populares creyendo que vas a ganar el voto por el estómago. Nosotros le tenemos bastante más respeto a la gente. Las migas y las paellas se nos dan fatal, así que no vamos a hacer ni una. **¿Qué papel van a jugar las redes sociales?**

Utilizamos las redes sociales, los blogs, como un instrumento para hacer llegar nuestras propuestas, nuestras opiniones, sobre las diferentes cuestiones de la política. Los más jóvenes se informan a través de la red, no tanto a través de los soportes tradicionales.

¿Te encargas personalmente de tu blog?

Sí, sí. Lo escribo yo, nadie me ha escrito nada en ese blog, incluso las fotos las pongo yo. Mi blog cumple cuatro años en abril y no he dejado prácticamente de escribir. Igual que Twitter y Facebook. Aunque no estoy colgado del Twitter como algunos compañeros.

Una dimisión dolorosa

"No lo hemos pasado bien nadie. Pero IU es un proyecto, no es una persona", defiende Gordo una y otra vez cuando se le pregunta por la dimisión del candidato por Getafe, Javier Viondi. Decir que era médico cuando era falso le costó caro y "especular con que si se sabía o se dejaba de saber en IU es algo que voy a dejar para los que hacen fantasías en su mente con algún interés. Es una leyenda urbana, muchas veces interesada". Dejó su candidatura 72 horas después de que se publicara la noticia en la web de GETAFE CAPITAL "y sin embargo tenemos que comprobar cómo se vuelve a reabrir el caso de los espías en la Comunidad de Madrid y nadie asume ninguna responsabilidad". ¿La posición de Gregorio Gordo dentro del partido se desestabilizó por la vinculación que tenían ambos? "En IU no hay ningún monarca que ponga a nadie ni se utiliza el dedazo como en otros partidos. A Viondi no le elige Gregorio Gordo, le eligió la asamblea de Getafe y por unanimidad".



www.getafeiniciativas.es

Agencia de Desarrollo Local Getafe Iniciativas Ayuntamiento de Getafe

Servicios a empresa

Getafe Iniciativas es la Agencia de Desarrollo Local del Ayuntamiento de Getafe. Su objetivo es actuar en la economía local, activándola e impulsando la inversión y la creación de empleo, catalizando y coordinando esfuerzos públicos y privados, fomentando el desarrollo integrado del municipio y contribuyendo, en definitiva, al aumento de la calidad de vida en Getafe.



Promoción Económica y Emprendimiento

■ SERVICIOS DE APOYO EMPRESARIAL

- Información y asesoramiento a empresas
- Formación, jornadas y gerencias asistidas
- Planes de viabilidad
- Formación
- Plan de Dinamización Comercial
- Ventanilla Única Empresarial
- Mesas de Innovación
- Participación en proyectos
- Encuentros empresariales

■ PREMIOS GETAFE EMPRESARIAL

RECONOCIMIENTO A LA LABOR DESARROLLADA POR LAS EMPRESAS

- Premio al Comercio de Proximidad
- Premio a la Pequeña empresa no comercial
- Mención de Honor a la Trayectoria Empresarial
- Mención de Honor a Persona, Empresa o Entidad de reconocido prestigio
- Mención de Honor a la Innovación
- Mención de Honor a la Sostenibilidad y a la Responsabilidad Social

Infraestructura para la **instalación de Empresas**

■ CENTRO MUNICIPAL DE EMPRESAS DEL P.I. LOS ÁNGELES

- Locales para la ubicación de emprendedores y Pymes
- Centro de Teletrabajo
- Despachos para emprendedores.
- Incubadora de Empresas
- Servicio de Sede Social
- Sala Redint: Centro de Acceso público a Internet
- Salas Polivalentes, Formación reuniones,

■ CENTRO DE CALIDAD Y SERVICIOS EMPRESARIALES DEL P.I. EL LOMO

- Locales para la ubicación de empresas
- Aulas de Formación
- Salas de reuniones

■ DESARROLLO DE ÁREAS Y EDIFICACIONES INDUSTRIALES P.I. LOS OLIVOS

- Locales para la ubicación de empresas
- Aulas de Formación
- Salas de reuniones

MÁS INFORMACIÓN:

■ Sede de GISA

C/ Padre Blanco ,2
28901 Getafe
Tel.: 91 665 36 20
Fax.: 902 93 13 34
e-mail: gisa@getafeiniciativas.es

■ Centro Municipal de Empresas

C/ Carpinteros, 7
Pol. Ind. Los Angeles
28906 Getafe
Tel.: 91 681 55 12
Fax: 91 683 11 86
e-mail: ceef@getafeiniciativas.es

■ Centro de Calidad y Servicios Empresariales:

C/ Diesel, s/n
Pol. Ind. El Lomo
28906 Getafe
Tel.: 91 601 13 50
Fax.: 91 601 13 51

Horario de atención al público:
Lunes a viernes de 9.00 h. a 14.00 h.



"Me voy a quedar ocho años. Sea cual sea el resultado"

Juan Soler-Espiauba, candidato a la Alcaldía por el PP

SUSANA ZORRAQUINO

ELECCIONES
22-M

Al abrir la puerta de la sede local del PP, la primera cara que ve la visita es la del candidato popular a la Alcaldía, Juan Soler-Espiauba. Está esperando, de pie, junto a la entrada. Es la hora exacta de la cita. Al término de la entrevista, un comentario: "Me habéis sometido al tercer grado".

Parece que además de ir como número uno en Getafe vas también en la lista de la Comunidad. Se ha oído que entre los 15 primeros...

No lo sé. Me extrañaría. Delante de mí tiene que ir Gobierno y es una lista muy municipalista. Ahora mismo solo me importa Getafe, no la lista autonómica. **¿Ahora mismo? ¿Y después del 22 de mayo?**

Después más. Quiero ser alcalde y a un alcalde no le importa más que su pueblo. Si llevas 30 años a lo mejor te importa más la FEMP. Creo que ha sido un error de Pedro el meterse allí porque se ha notado un cierto descuido.



"A la gente le tiene que apetecer venir a comprar a la calle Madrid"

¿Compatibilizarías los dos cargos? Sí. Y si hubiera alguna incompatibilidad por falta de tiempo dejaría la Asamblea y estaría en Getafe.

Y si no ganara el PP, ¿se quedaría aquí el segundo?

Me voy a quedar ocho años. Se lo digo a todos. Sea cual sea el resultado.

¿Quién te sigue? Mójate.

A mí me gustaría que me siguiera una mujer. No te voy a decir más porque me parecería una falta de respeto al propio comité electoral.

Se habla de un desembarco de gente de Madrid.

No.

¿Qué hueco tienen los concejales de Getafe?

La gente de Getafe va a ser la inmensa mayoría de la lista.

Toca hablar de programa electoral. Bajada de impuestos, trabajo por el empleo, lucha por el despilfarro, más seguridad, más aparcamientos, que es uno de los problemas más graves, más limpieza, una iluminación más apropiada y sobre todo precios públicos y tasas públicas más adecuadas.

Recientemente anunciasteis la idea de construir aparcamientos en altura, ¿vais a centrar vuestro programa en este tema?

Una gran parte de la campaña tiene que ver con los aparcamientos. La política de peatonalización que se ha seguido ha sido equivocada y las plazas alternativas que se han dado, plazas públicas en subterráneo, son carísimas. Yo las voy a hacer al alcance de los getafenses, voy a ampliar el número y voy a hacer plazas en altura, sobre todo en lo que son aparcamientos disuasorios.

Otro proyecto es convertir el antiguo mercado en un centro artístico. Un centro que esté al alcance y para el apoyo de los artistas, que tenga la posibilidad de exposiciones que puedan ser itinerantes y de calidad. Va enmarcado en un desarrollo general para que la plaza que está entre el Hospitalillo y el mercado tenga una reconfiguración que permita además aparcamiento subterráneo; una nueva configuración que tendrá una aportación al embelle-

cimiento, porque otro de mis ejes es rejuvenecer y embellecer la ciudad.

En ese entorno ya había un proyecto municipal de realizar una plaza porticada.

Eso no casa bien porque tenemos el Hospitalillo y su parte trasera que lo que hay que hacer es aportarlo a la plaza, no porticarlo. Estamos llenos de antiguos proyectos del actual Gobierno municipal sin cumplir. Siempre he dicho que Pedro Castro se podría presentar perfectamente con el programa electoral de hace 12 años, porque el 80% no lo ha cumplido.

¿Vais a recuperar algunas de las iniciativas que llevó el PP en 2007, como la eliminación de la ecotasa?

Sí, sí. Voy a bajar los impuestos, quitar la ecotasa, intentar bajar las tasas públicas y las personas mayores, parados o pertenecientes a familias numerosas van a tener un acceso a las instalaciones municipales con un precio rebajado a su especial circunstancia.

Sobre seguridad: el aspirante popular de las últimas municipales proponía un cuerpo de serenos.

Ahora no sería necesario siempre y cuando se cubrieran las 48 plazas que hay sin cubrir en la Policía municipal. Creemos que Getafe no es inseguro pero ha habido más seguridad con anterioridad. La Policía municipal no se ocupa de estas cuestiones pero tiene un poder disuasorio importante, y me parece una irresponsabilidad que esté sin los uniformes adecuados, que haya vehículos parados y que no se atiendan las condiciones de las Bescam.

¿No lleva uniformes adecuados?

Hay 4 motos de gran cilindrada que no se pueden utilizar porque los agentes no tienen uniformes para ellas.

El paro se ha convertido en un arma arrojada contra los gobiernos.

¿Qué haría el PP?

Lo que puede hacer el Gobierno municipal es crear las condiciones adecuadas para que los emprendedores puedan crear empleo. Por ejemplo, los pequeños comercios y la hostelería del centro están muy perjudicados por la falta de aparcamientos y por lo caros

que son o por los horarios de los *parkings* públicos. La calle Madrid era una calle de referencia y ahora mismo se encuentra muy deteriorada. A la gente le tiene que apetecer venir a comprar a la calle Madrid.

¿Tú dónde aparcas?

No tengo coche. Hasta ahora me traen. Y vivo en la calle Pinto, aquí al lado.

Hablabas también de más limpieza. Tampoco quiero decir que Getafe sea una ciudad sucia. Lo que quiero decir es que con las posibilidades que tiene,



"A mí me importa Getafe, no la lista autonómica"

con la empresa de limpieza que tiene, que es enorme, ¿cómo es que los resultados no están de acuerdo con los impuestos que pagan los vecinos?

¿Iniciaría el PP alguna privatización en alguna de las áreas?

No. La titularidad de los servicios municipales siempre será pública. Pero si algún tipo de gestión pudiera ser más barata si se externaliza, se haría.

Si tuvieras que hacer una crítica a Pedro Castro, ¿cuál sería?

Creo que tiene un proyecto acabado, que hace 12 años se tenía que haber retirado, y sobre todo que desde hace 8 años no ha hecho nada significativo. La gestión supone también innovación y no se puede mantener 30 años.

¿Por qué dices 12 años?

Desde hace 12 años el número de votos de Pedro Castro va decayendo. Y desde hace 8 todas las grandes infraestructuras que se han hecho en Getafe las ha hecho la Comunidad prácticamente. En sanidad, educación, en acción social...

Pues desde el Gobierno local dicen lo contrario...

Vamos a hacer el centro de salud de Las Margaritas desde la Comunidad y cuando se van a hacer las obras dicen que se tiene que mover tres metros. Tienen ganas de encontrarse un enemigo.

"Si algún tipo de gestión pudiera ser más barata si se externaliza, se haría"

¿Y algo positivo de Pedro Castro?

Es un castellanomanchego que se ha sabido buscar la vida en Madrid y concretamente en Getafe. Para mí eso siempre merecerá un respeto.

Tu forma de hacer política ha dado que hablar. Una de las últimas actuaciones, denunciadas por el PSOE, ha sido tu entrada en colegios a través de Facebook.

No es así. Una apuesta fuerte de mi campaña ha sido a través de las redes sociales, pero no tengo capacidad para llevarlo solo, y tengo un equipo que me ayuda. Una persona mandó una invitación a federaciones de antiguos alumnos de algún colegio, no de 50.

En los pantallazos se ve también algún colegio directamente.

No lo sé. Evidentemente ha sido una equivocación de quien lo ha hecho y yo como candidato me he disculpado.

Tu agenda está llena, eso es cierto. Así tiene que ser una campaña.

¿Tienes tiempo para ti?

Sí, tengo tiempo. El sábado tuve que parar por un problema en el pie y me quedé en casa durmiendo desde las ocho de la tarde hasta las siete de la mañana del día siguiente. Hay días que no duermo tanto. Sí, llevo un ritmo de trabajo importante.

A los Plenos no te ha dado tiempo.

No soy concejal en este momento y los concejales y el portavoz deben tener su espacio. No tengo por qué ocuparlo. Yo tengo que ocupar la calle.

Depende de dónde procedan, las encuestas varían, ¿cuáles manejaís vosotros?

Yo he hecho otro tipo de estudios de opinión que no son tan caros y que me indican, primero, que la gente está cansada de Castro; segundo, que se ha abierto una posibilidad porque hay un PP que tiene ganas de hacer cosas. Si en menos de dos meses hemos conseguido un repunte importante, podemos conseguir que haya un cambio.

No pudiste empadronarte en Getafe; un voto menos, ¿qué ocurrió?

Mi madre se estaba muriendo y yo estaba en Santander. Y tampoco voy a hacer lo de David Lucas en Móstoles, que fue a empadronarse en casa de una amiga. Me parecía que era mentir.

Plantea tú mismo una pregunta.

¿Está teniendo una campaña limpia? Hemos tenido mucho juego sucio. No nos prestan los centros cívicos y dicen que nos dirijamos a la Junta Electoral y nos lo han dicho en un momento en que todavía no estaba constituida.

Getafe Capital
Consulta la entrevista completa

empleo **ef** formación

¿buscas trabajo?

Recursos Municipales para el Empleo

AYUNTAMIENTO DE
GETAFE

 www.getafeiniciativas.es



GISA, S.A Getafe Iniciativas

Calle Padre Blanco, 2
28901 Getafe
Tel. 91 665 36 20

SERVICIOS:

Orientación laboral, formación práctica, ocupacional y empresarial, intermediación laboral y asistencia técnica para la creación de empresas

 www.alefgetafe.org



ALEF Agencia Local de Empleo y Formación

Calle Díaz y Barcala, s/n
Sector 3, 28905 Getafe
Tel. 91 665 44 00

SERVICIOS:

Bolsa de empleo, orientación laboral, cursos de formación ocupacional, recursos para búsqueda de empleo, asesoramiento creación de empresas

 www.masjovengetafe.com



SIAJ Servicio de Información y Asesoramiento Juvenil

Calle Polvoranca, 21
28901 Getafe
Tel 91 202 79 91

SERVICIOS:

Rincón del empleo joven, asesoramiento en búsqueda de empleo, tablón ofertas de trabajo, recursos para búsqueda de empleo, orientación laboral

PLAN GRECO 2.011
GETAFE REACTIVACIÓN ECONÓMICA



Photoshop de campaña. Esto es lo que transmiten

El psicoanalista Miguel Martínez Fondón realiza un estudio de lo que transmiten las imágenes de campaña de los políticos antes y después de pasar por el programa informático



Pedro Castro (PSOE)

Cualquier fotografía de una persona cruzada de brazos, sugiere una actitud autodefensiva y a la vez de autoprotección y de rechazo al mundo. La imagen normal de Pedro Castro transmite negatividad, ya que la postura no es erguida, es ligeramente encorvada, dando imagen de refugiarse en sí mismo. Da aspecto de cansado y agotado. La imagen retocada sigue mostrando el brazo delante del cuerpo, lo cual es sinónimo de rechazo y autodefensa. Aunque la imagen esté lavada, con gesto más rejuvenecido, el brazo por delante, anula la idea de transmitir juventud y vitalidad. Si la imagen normal estuviera sin los brazos cruzados y más erguido, daría una imagen más sólida, de una persona curtida en la experiencia. La imagen retocada quiere dar la impresión de un Pedro más joven pero a la vez, esa juventud *falsa* le quita cuerpo como hombre experimentado.

Juan Soler (PP)

En la foto normal, Juan Soler se ríe demasiado, es una risa que no es verdadera, da la sensación de ser extremadamente feliz, pero de una manera falsa. Tanta risa le quita seriedad y credibilidad a su persona. Asimismo, no transmite ni seguridad ni experiencia por la postura un tanto *desgarbada* que tiene echado hacia adelante. Parece que le acaban de contar un chiste y se ha echado a reír. Desde luego, no trasmite seriedad. En la foto retocada, ha cometido un error que es desprender la cabeza del cuerpo. Esta idea de imagen *fragmentada* puede causar desde risa a angustia. Es como si fuera una careta a la cual solo le falta la goma y a la vez una cabeza *decapitada*, como la de los condenados en la guillotina que tras morir, sonreían tenuemente antes de despedirse de la vida. Una cabeza sin cuerpo indica fragilidad, porque no tiene un punto de apoyo. Indica una fuerte inestabilidad.



María Luisa Gollerizo (IU)

En la foto sin retocar, María Luisa Gollerizo tiene el aspecto de una mujer normal, trabajadora, cercana y a la vez humana. Transmite apacibilidad pero el vestido negro le ha jugado una mala pasada, pues da imagen de cuelli-corto, que es la típica imagen de las tortugas que cuando se asustan, retrotraen el cuello y meten la cabeza en el caparazón. Por lo tanto, es una imagen de una mujer asustada, que tiende a esconderse ante las dificultades.

En la foto retocada, se puede confundir la imagen con un anuncio de gafas para mujeres con presbicia. Asimismo es la típica imagen de mujer astronauta o universitaria recién terminada la carrera. Es una fotografía muy posada, artificial, carente de naturalidad. Es difícil producir identificación con ella pues no transmite nada más que una imagen bonita publicitaria.



Dr. Miguel Martínez Fondón
Medico-Psicoanalista. Getafe
www.miguelmartinezpsicoanalisis.com

especial BUENAVISTA

Organización 2000



David Calle



David Calle

Nuevo barrio para Getafe

Ya es una realidad. Buenavista está preparado para recibir a sus vecinos. La entrega de la primera cooperativa está prevista para mayo, en cuanto la Comunidad de Madrid y el Ayuntamiento de Getafe entreguen, respectivamente, la calificación definitiva y la licencia de primera ocupación a la promoción de Vivir en Getafe. En ese momento las 91 primeras viviendas del desarrollo tendrán habitantes y los camiones de obra serán sustituidos, al menos en esa zona, por los de mudanzas y entrega de muebles. Y es que algunos cooperativistas han dejado ya de pensar en créditos y anticipos para fijar su atención en hipotecas y elementos del hogar. Pero este solo será el primer paso de los muchos que vendrán a

continuación, ya que varias cooperativas más esperan estar listas para este mismo año, otras muchas trabajan para entregar sus viviendas en 2012 y solo unas pocas intentan solucionar sus problemas para ponerse en marcha y seguir a sus compañeras de promoción. Todo ello a la vez que las obras de urbanización siguen adelante intentando acabar antes el trabajo en aquellas zonas que serán habitadas de forma inmediata. En ellas ya hay árboles, bancos y, por supuesto, aceras. Solo falta ultimar algún detalle de los accesos que comunicarán al barrio con el resto de la localidad, en este caso el de Arcas del Agua y el del parque de la Alhóndiga. A partir de mayo, Getafe contará con un barrio más.

José Manuel Vázquez, concejal de Urbanismo

"Es el proyecto de ilusión y de vida de muchas familias"

RAQUEL GONZÁLEZ

Le queda el último empujón hasta llegar a la entrega de las primeras viviendas. José Manuel Vázquez, concejal de Urbanismo del Ayuntamiento de Getafe, es consciente de que en ese momento "vamos a entrar en otra etapa", la que culminará con la entrega de más de 10.000 viviendas entre ambos desarrollos. En Buenavista rondarán las 6.000. "Es el único proyecto de vivienda protegida que está saliendo con éxito en este país", afirma orgulloso el edil, que sueña con el momento de entregar las primeras llaves, aunque "más que soñar yo, soñarán los propietarios".

¿En qué situación está ahora el desarrollo de Buenavista?

En estos momentos se está comenzando la tercera fase de urbanización, que conlleva todo el asfaltado, pintado de calles, puesta de aceras, árboles, mobiliario urbano y farolas. Esto lo que significa es que poco a poco se va a ir urbanizando el sector, desde la parte en la que se entregan las primeras viviendas hasta las últimas viviendas. Esto puede durar alrededor de un año, en un proceso que comienza ahora. Estamos haciendo realidad algo que ha durado 10 años desde la aprobación inicial hasta hoy. Las primeras viviendas que se van a entregar son las de la cooperativa Vivir en Getafe, que son las que están al este, mirando al antiguo barrio del Sector III.

¿Cómo se va a organizar esa entrega paulatina de viviendas?

Va por fases, precisamente para ganar en eficacia, y eso quiere decir que se va a terminar la urbanización de aquellas viviendas que ya esté previamente programado que vamos a entregar. Eso quiere decir que cuando entran los vecinos en cada zona se va a recepcionar parcialmente el ámbito. Pondremos a disposición todos los ramales que hagan falta para que se acceda sin ningún peligro y sin pasar por ninguna obra dentro del ámbito

o las menores obras posibles. Y por supuesto, iremos poniendo los servicios básicos en el barrio: policía, transporte, basuras, ajardinamiento... y solicitaremos a Correos que vayan incluyendo en su programación todos estos sectores. **Va a haber obras todavía, aunque se entregue parcialmente. ¿Hay un seguro que cubra esos desperfectos?**

Para el arreglo de los desperfectos, mientras falte algo por entregar al Ayuntamiento, hay una empresa contratada que garantiza que todo lo que se rompe se repone por aquel que lo ha roto, y si no ellos se responsabilizan. Todos los vecinos que entren en sus viviendas, no solo van a estrenar su casa, sino que van a estrenar las calles que tienen a su alrededor. No habrá nada destrozado, y si lo hay se repondrá inmediatamente. Las parcelas libres, las que no son de vivienda protegida, sí que se podrán ir construyendo posteriormente, como pasa en el centro de la ciudad. Pero por supuesto no se les da licencia hasta que no reparen todo lo que ha hecho.

¿Cómo está la situación de las parcelas dotacionales?

Hay dos tipos de dotacionales: obligatorios, que son competencia de la Comunidad de Madrid, que se entregan las parcelas y son residencias para mayores, centros de salud, colegios, institutos y escuelas infantiles. Ya hemos entregado las parcelas a la Comunidad. Luego quedan otras parcelas de dotacionales que son de cultura, deporte, actividades religiosas... que se irán entregando y se irán construyendo hasta que el ba-



Una de las últimas visitas a Buenavista. / David Calle

rio quede completo. En este caso sería el propio Ayuntamiento el que con convenios con otras administraciones públicas llevaría adelante esta entrega. Pero lo primero que vamos a exigir es lo básico: centros de salud, residencias para mayores, colegios e institutos y escuelas infantiles, porque consideramos que es lo mínimo para que el barrio funcione.

Aún restan varias cooperativas por conseguir crédito y los cooperativistas están nerviosos, temerosos de que se queden sin el dinero que han entregado. ¿Se van a construir esas viviendas?

Hemos intentado transmitir desde el Ayuntamiento esa tranquilidad: primero porque tienen las parcelas compradas, y segundo porque tienen bancos estudiando la necesidad de dar esos créditos. Trabajamos entre todos, gestoras, constructoras y también por parte del Ayuntamiento, para cumplir los requisitos a rajatabla y que se resuelva lo antes posible. Desde el Ayuntamiento vamos a estar detrás de todas estas personas afectadas por estas dificultades. Vamos a llegar hasta el final. La inversión se está manteniendo permanentemente por este Ayuntamiento y al final tendrán sus viviendas: está todo garantizado y protegido. Ha surgido esta dificultad y poco a poco hemos ido superándola entre todos, ayudando desde todos los sitios. Va a desembocar en éxito, no tiene otra manera porque estamos detrás dos administraciones como la Comunidad y el Ayuntamiento de Getafe. No vamos a dejar atrás a nadie. Esperamos que de aquí a finales de mayo, principios de junio esté todo resuelto y durante el verano comiencen a construirse.

No ha sido fácil este proceso, ¿no?

No. Hay que decir que además se ha conseguido una financiación a través de créditos de 1.200 mi-

"Trabajamos entre todos, gestoras, constructoras y también por parte del Ayuntamiento para que se resuelva lo antes posible"

llones de euros para estas 10.000 viviendas: significa que ese dinero está invertido en los polígonos industriales, en empresas de la zona sur, sobre todo de Getafe, y también en esos 20.000 puestos de trabajo que van a suponer que aunque sean transitorios ahí están y que repercuten aquí. **¿Qué transmiten los cooperativistas? ¿Cuál es la sensación que de la gente que está esperando una vivienda?**

Siendo sincero, la gente que lo tiene todo arreglado, que está canalizado, que es la mayoría, un 85 o 90%, lo que hace es vigilar cuándo van a entregar la vivienda, cómo se la van a entregar, qué es lo que tiene que preparar... la gente que tiene todo resuelto, se acerca menos, pero cuando tiene la oportunidad nos lo dice: que están encantados, que van a tener la vivienda, sobre todo cuando van a hacer las visitas, cuando van a ver primeras piedras, el arreglo de los últimos detalles... Es verdad que los que más nos llaman, porque están más preocupados por lo que pasa con su vivienda, son aquellos que les falta el último paso del crédito: han entregado mucho dinero para comprar su vivienda y están detrás. En ellos son en los que más tiempo invertimos porque son los que tienen el problema. Ya tendremos tiempo de compartir con ellos la alegría, cuando hayan recibido con toda la ilusión las viviendas, que es un proyecto de ilusión y de vida de muchas familias.

PROMOCIÓN: 310 Viviendas de VPPL, garajes, trasteros y locales comerciales en la parcela A1 del sector PP-03 de Buenavista

PROMOTOR: Parque de las Culturas, S. Coop. Mad.



Urbanización cerrada, piscina incluida,
venta de locales comerciales

Teléfono de información:
91 498 71 89

ENTREGA PREVISTA EN EL 2011

Gestiona:



Construye:



Financia:





Ignacio Sánchez Coy, concejal de Vivienda

"Queremos que la EMSV siga construyendo"

SUSANA ZORRAQUINO

Agua, luz, gas. Los suministros están preparados en Buenavista para que en abril, "o a lo sumo mayo", los primeros vecinos puedan entrar en sus casas. Ignacio Sánchez Coy, el concejal de Vivienda, cuenta la última novedad de este desarrollo de 5.958 viviendas (el 80% de protección pública) que cada día crece más: "Ya hay petición de licencia de primera ocupación por parte de la cooperativa Vivir en Getafe", el primer bloque que se entregará; los técnicos municipales ya han visitado la obra y todo está OK. Tras la licencia, faltaría "obtener la calificación definitiva de vivienda de protección pública de la Comunidad de Madrid", escribir los pisos a nombre de los cooperativistas y "dentro de muy pocas semanas ya van a poder vivir allí los adjudicatarios". Todo está en marcha. Después de las primeras viviendas "se inicia un ciclo y cada equis tiempo, no muy lejano entre sí, según se vayan terminando las promociones, se irán entregando los bloques". Aquí comienza el final de un recorrido "no muy largo comparado con otros

desarrollos", que supone "una satisfacción para el Gobierno municipal". Es el resultado, "no es casualidad", como señala Coy, de la previsión que hizo el Ejecutivo en el año 2004. "En pleno *boom* de la construcción de vivienda libre, nosotros apostamos por la protegida" y "en época de crisis profunda del sector inmobiliario se están construyendo 10.000 viviendas protegidas en Getafe". Desde el propio sector le han transmitido al concejal que "parece un milagro". Sánchez Coy lo com-

"Aquí han tocado mil doscientos millones de euros"

para con la lotería de Navidad. "Aquí han tocado mil doscientos millones de euros", es el importe que "desde el Ayuntamiento hemos ayudado a gestionar a promotoras y cooperativas". Aquí están incluidos los doscientos millones de euros de financiación de las viviendas de la EMSV (1.567 de las que 754 son en Buenavista); conseguirlos "no fue fácil, aunque tampoco tuvimos



problemas para hacerlo porque había compromisos antes de iniciarse el proceso definitivo de adjudicación de los préstamos". Esta lotería que ha tocado en Getafe ha sido, en palabras de Coy, "un revulsivo económico para el municipio". Además, como destaca, hay que pensar en los jóvenes que se van a quedar en Getafe en estos pisos y "en el empleo que ha creado la construcción de estas promociones".

El mayor desarrollo

Para Coy, con Buenavista, y también Los Molinos, en Getafe se está desarrollando "sin lugar a dudas" el mayor parque de vivienda protegida de España. "He estado mirando otras zonas y 10.000 viviendas no se están dando en ningún sitio". Y la EMSV, de la que es responsable el concejal, se ha convertido, como argumenta, en la mayor promotora como empresa pública. Aquí, un ejemplo concreto: "El Ayuntamiento de Madrid en estos momentos está promoviendo ochocientas y pico, y estamos hablando de que Madrid es la mitad de la comunidad autónoma en número de habitantes". El Gobierno local "apostó en su día" por esto. Como recuerda el edil de Vivienda, cuando se diseñaron los desarrollos, al Ayuntamiento le tocaba el 10% del aprovechamiento. Tenían dos opciones: sacar a concurso público la enajenación de las parcelas o que se encargara la empresa municipal. "Este Gobierno apostó porque se hiciese desde lo público". ¿Un antes y un después para la EMSV? "Efectivamente. Se ha convertido en una referencia importante desde el punto de vista de

"En pleno boom de la construcción apostamos por la vivienda protegida"

la vivienda protegida. Pero nosotros queremos llegar más lejos. La vida no se acaba en Los Molinos y Buenavista y se va a continuar haciendo desarrollos en distintos puntos; otras actuaciones que todavía no están concretadas en el PGOU ni en la revisión del plan general, pero se van a hacer y queremos que la EMSV siga construyendo". Además, afirma Coy que con estos desarrollos también "hemos aprendido una lección. Hay personas que no pueden comprar una vivienda, aunque sea con precio protegido, y el acceso al alquiler sí es posible". Este es el elemento que quieren introducir: la vivienda de alquiler protegido. En Buenavista, y en Los Molinos, el Gobierno local quiere que la Comunidad le devuelva los suelos de redes supra-municipales para construir este tipo de pisos (en los dos desarrollos se podrían construir 992 viviendas). "Estamos hablando de viviendas de 70 metros cuadrados con garaje y trastero a 400-420 euros de alquiler". El ejecutivo municipal ya propuso la iniciativa a la Comunidad pero todavía no ha habido respuesta, "pero vamos a insistir".

"Yo no lo voy a olvidar en la vida"

Desde "el minuto uno", cuando en 2004 se constituyó el consejo de administración del consorcio público Los Molinos-Buenavista, Ignacio Sánchez Coy lo integró y ha estado en todo el proceso. Después, se encargó además de la Concejalía de Vivienda "y hemos estado haciendo el seguimiento de las promociones, gestionando la demanda...". Ahora, cuando la vida en el barrio de Buenavista va a comenzar, "a mí me quedan unas sensaciones súper positivas" y ha sido una experiencia que "yo no voy a olvidar en la vida". Coy ya no vuelve a presentarse en la candidatura de IU y con el fin de esta legislatura se despidió de su etapa

como concejal. Precisamente, y si hace balance, "una de las cosas por las que me siento más satisfecho ha sido por la gestión en los desarrollos de Los Molinos y Buenavista. Me voy a ir contento porque se ha quedado prácticamente terminado". Él siempre ha dicho que "lo más difícil es hasta que aparece una grúa" (conseguir el suelo, financiación, urbanización...); lo más fácil es entregar las viviendas. Nadie, dice, incluso aunque no tenga allí piso o no sepa qué se está haciendo, se queda indiferente cuando "ves el bosque de grúas" y "los que hemos estado dentro sentimos una sensación de satisfacción".

La situación de las viviendas en Buenavista

¿Cómo va la construcción de las 854 viviendas de la EMSV? "Va muy bien. Tenemos cinco parcelas: tres de ellas, que son de viviendas de alquiler de precio básico, están ya por encima del 50% de ejecución de su obra. Y luego tenemos las de VPPL, que van un poco por detrás porque empezaron un poco más tarde, pero también llevan buen ritmo. Está previsto que las primeras promociones terminen a finales de año. A principios de 2012 se entregarían".

¿En qué situación se encuentran las viviendas de alquiler con opción a compra de la Comunidad? "Es la parte más lenta del desarrollo. En Buenavista hay tres parcelas: una de 100 viviendas que ya están en construcción y ya se sortearon; es el único sorteo, que se hizo el año pasado. Hay otra parcela de 240 que han empezado a construirse pero no se ha hecho el sorteo; y hay otra parcela que no se ha pedido ni siquiera calificación, de 178 viviendas".

¿Y las del Ivima?

"Desde el Ayuntamiento planteamos en el último consejo de administración del consorcio que el Ivima renunciara a las dos parcelas que tiene, una de ellas en Buenavista, en la medida que no ha pagado las parcelas y no ha hecho absolutamente nada en su desarrollo. Planteamos que se adjudicase a la EMSV para desarrollarlas. En principio, el Ivima parece que no tiene ningún problema en ceder las parcelas a la EMSV".

Grupo Prometeo

Getafe Buenavista, una decisión con la cabeza y el corazón

Test del comprador

- ¿Quieres comprarte una casa y pagar un precio justo por ella? SI NO
- ¿Quieres poder reunir a tus amigos en un salón amplio y luminoso con vistas a la piscina y el jardín? SI NO
- ¿Quieres que tus hijos jueguen tranquilamente en el área infantil de una urbanización privada? SI NO
- ¿Quieres calidad de vida para ti y los tuyos? SI NO
- ¿Quieres vivir en un barrio moderno con servicios y equipamientos: centros educativos y de salud, zonas deportivas, parques, restaurantes, farmacias...? SI NO

Si has respondido a todo que sí, quieres vivir en nuestra promoción de BUENAVISTA GETAFE. Una promoción de 152 viviendas VPPL por Grupo Prometeo.

Desde 161.926,50 € -y con la financiación de BBVA-, disfruta de una casa con todas las comodidades que siempre has soñado. **Viviendas de 2 y 3 habitaciones**, desde 68,60 hasta 89,99 m² útiles con dos plazas de garaje, trastero, piscina con solárium y zonas de paseo.



En Grupo Prometeo sabemos que invertir en una vivienda es una decisión importante, por eso hemos diseñado un plan de pago a la medida de todos los bolsillos.

No te lo pienses más. Te esperamos en nuestras oficinas de Madrid y Getafe

RESERVA TU VIVIENDA ANTES DEL 30 DE ABRIL Y LLÉVATE LA COCINA AMUEBLADA ¡GRATIS!



GRUPO PROMETEO
Gestión Integral
www.grupoprometeo.es



Infórmese llamando al **91 541 78 40**
o visítenos en C/ Tarragona, 22 esquina Batalla del Salado, 25



Buenavista es ya

Las primeras viviendas se entregarán en pocas semanas

DAVID PÉREZ

Buenavista empieza a tomar cuerpo. De hecho, algunos vecinos esperan la entrega de llaves con la maleta preparada, para instalarse cuanto antes en su nuevo barrio. Las dimensiones del desarrollo provocan que haya situaciones diversas, pero en general tanto los elementos comunes como los edificios van tomando forma y en cuestión de meses sus calles bullirán de vida. Para ello se trabaja en un plan de simultaneidad de los trabajos de urbanización y los de construcción en las par-

celas. "Se está ejecutando la fase final de pavimentación, alumbrado público, jardinería y mobiliario urbano", explica respecto a la urbanización el director general del Suelo de la Comunidad de Madrid, Diego Lozano, cuya finalización "está prevista en el primer trimestre de 2012". En concreto, la fecha prevista de fin de obras es el 26 de marzo de 2012, dando prioridad a las zonas en las que las viviendas se están acabando antes. Este extremo se está cumpliendo, como asegura Luis Miguel Sánchez, uno de los cooperativistas de la primera promoción de pisos



que se entregará, Vivir en Getafe: "Estuve hace dos fines de semana y está casi todo acabado. Han puesto los árboles, las aceras están hechas y los accesos están preparados, tanto el de Arcas del Agua como el que sube por el lateral del parque de la Alhóndiga. Lo único que no vi fue las farolas". En total, los trabajos de urbanización abarcan una superficie de 1.207.000 m² y deparan cifras tan curiosas como la plantación de 1.356 árboles, de 26.910 m² de pradera de césped o la instalación de 877 bancos, 1.352 farolas y 22 elementos de juegos infantiles. El presupuesto total asciende a 8.762.655,91 euros.

22 promociones en marcha

El ritmo de trabajo es elevado y ya hay 22 promociones, de las 32 parcelas que salieron a concurso, que han iniciado las obras. De ellas solo una, la ya reseñada Vivir en Getafe, ha solicitado la licencia de primera ocupación, mientras el resto se afana por tener las viviendas listas lo antes posible. "A partir de verano y hasta final de año se prevén finalicen el entorno de varias promociones más. La entrega sólo depende del ritmo de las obras de edificación y de los trámites que realice el promotor. El consorcio se limita a acondicionar la





casi una realidad

urbanización y facilitar los posibles accesos y alternativas para permitir dicha entrega”, explica Lozano. Hay cuatro promociones que cuentan con licencia de obra pero no construyen, una que ha solicitado la licencia y está a la espera de obtenerla, tres que no han solicitado esta licencia y dos parcelas, la A3 y la A5, que están en proceso de adjudicación. El Ayuntamiento ha pedido hacerse cargo, a través de la EMSV, de la parcela del Ivima, que está parada.

Por último, las miradas se posan en los espacios dotacionales, ya que los nuevos vecinos tienen el derecho de disfrutar de servicios públicos desde su entrada al barrio. Según la Comunidad de Madrid, en palabras de Diego Lozano, “las parcelas de Buenavista ya se han entregado a las administraciones. En cualquier caso, la construcción de las dotaciones depende de la población instalada, como es lógico”.



Así van las cooperativas

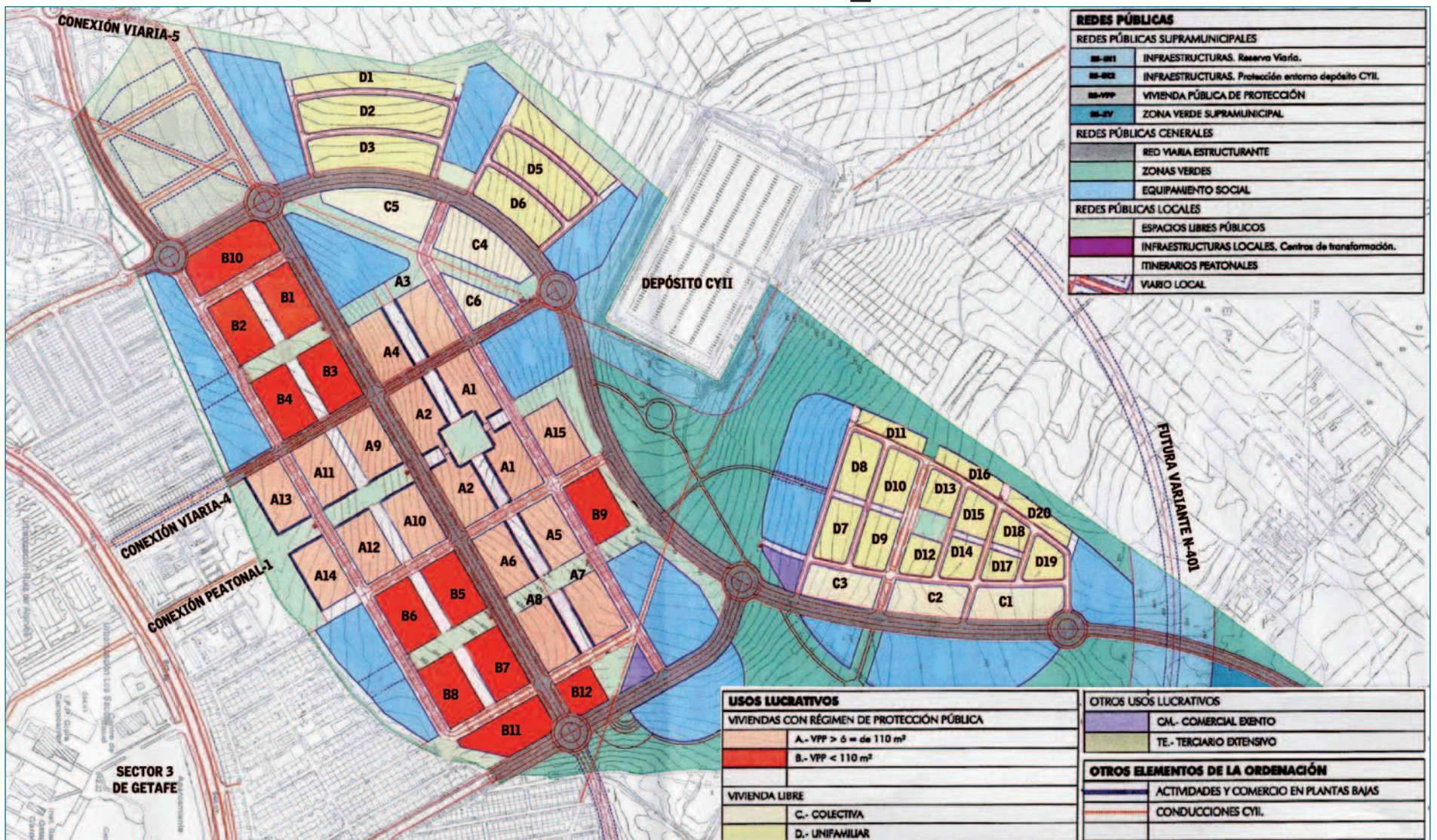

TRAMITACIÓN DE AUTORIZACIONES URBANÍSTICAS DE BUENAVISTA

Parcela	Titular	Licencia de Obra	Licencia de instalación de garajes	Inicio de obras		Licencia de primera ocupación	Observaciones
		Licencia	Licencia	Ejecución	Acta entrega de parcela	Solicitud	
A1	PARQUE DE LAS CULTURAS SCM	19/12/2008	19/12/2008	11/11/2009	12/11/2009		310 VPPL
A2	ÁREAS DE CONST. Y ACP LEVEL	19/12/2008	27/01/2009	24/03/2010	26/03/2010		310 VPPL
A3	Sin adjudicar						
A4	IGUALDAD Y MUJER SCM						152 VPPL
A5	Sin adjudicar						152 VPPL
A6	SERV. PROFESIONALES DE GESTIÓN	20/01/2010	20/01/2010	24/09/2010	28/09/2010		152 VPPL
A7	ESFINGE SL	09/07/2009	16/07/2009	17/12/2009	17/12/2009		152 VPPL
A8	ALTAMIRA SCM	22/10/2009	18/11/2009				152 VPPL
A9	PRADERA DE SAN ISIDRO SCM	02/12/2009	02/12/2009	02/12/2009	02/12/2009		154 VPPL
A10	BALMASEDA SCD	02/12/2009	24/06/2009	02/12/2009	14/12/2009		154 VPPL
A11	ALBA FORO & SALZHENIA UTE	11/05/2009	17/06/2009	24/02/2010	01/03/2010		154 VPPL
A12	ADANIA RESIDENCIAL SL	30/07/2009	30/07/2009	11/11/2009	13/11/2009		154 VPPL
A13	EMSV	01/04/2009	17/06/2009	11/02/2010	16/02/2010		152 VPPL
A14	EMSV	17/03/2009	10/06/2009	11/02/2010	01/11/2010		152 VPPL
A15	VALLEHERMOSO DIVISIÓN	Pendiente*	Pendiente*				151 VPPL
B1	IVIMA						184 VPPB
B2.1	VITRA MADRID SCM	01/07/2010	02/07/2010	27/12/2010	30/12/2010		
B2.2	STUE	19/12/2008	17/06/2009	17/02/2010	22/02/2010		92 VPPB
B3	EMSV	15/04/2009	29/04/2009	17/02/2010	26/02/2010		184 VPPB
B4	EMSV	15/04/2009	05/05/2009	17/02/2010	16/02/2010		184 VPPB
B5.1	LA CODORNIZ SCM	30/09/2009	11/11/2009				91 VPPB
B5.2	VALMONTE SCM	19/11/2009	25/11/2009	25/03/2010	06/04/2010		91 VPPB
B6.1	BIGECO SA	19/12/2008	12/05/2010				91 VPPB
B6.2	MUJER Y VIVIENDA SCM	02/07/2009	07/10/2009	07/04/2010	09/04/2010		91 VPPB
B7.1	GRUPO OLIGARRY SA	25/02/2009	25/11/2009	29/07/2010	02/08/2010		91 VPPB
B7.2	SCM JOVEN CABEMOS TODOS	19/12/2008	11/03/2009	11/11/2009	11/12/2009		91 VPPB
B8.1	VIVIR EN GETAFE SCL MAD	11/03/2009	11/03/2009	09/07/2009	15/07/2009	23/03/2011	91 VPPB
B8.2	OBRUM SA	19/12/2008	24/06/2009				91 VPPB
B9	EMSV	25/03/2009	05/05/2009	11/02/2010	03/03/2010		182 VPPL
B10	EGICAM PLAN JOVEN SL	20/12/2010	20/12/2010	12/01/2011	4/01/2011		240 viviendas en alquiler con opción a compra
B11	GRUPO LAR PROMOSA						178 viviendas en alquiler con opción a compra
B12	NECAM 2006 SL	15/07/2010	14/07/2010	6/10/2010	01/11/2010		100 VPPA

“A 3 minutos de Buenavista”

Tan cómodo,
tan próximo a ti



GETAFE·3
CENTRO COMERCIAL

www.getafe3.com



ZARA



telepizza



LINEAS: 441 • 444



METRO: CONSERVATORIO



2.600 PLAZAS

AUTOVÍA A-42 SALIDAS 14 A, 14 Y 15



Luis Miguel Sánchez, frente a su futuro piso. / David Calle

"Me voy a vivir en cuanto me den el piso"

Luis Miguel Sánchez, cooperativista de Vivir en Getafe

DAVID PÉREZ

Los primeros pisos de Buenavista están a punto de ser entregados. No hay una fecha fijada, pero se espera que en mayo los cooperativistas de Vivir en Getafe ya tengan las llaves de sus viviendas. Es el caso de Luis Miguel Sánchez, quien reconoce que "después de tanto tiempo lo estamos viviendo con mucha ilusión" aunque no les hayan dicho "nada respecto a la fecha exacta". Han sido varios años de espera en los que, además, iban pagando cuotas hasta llegar a casi los 40.000 euros: "En febrero pagamos la última letra, con la que se completaba el 20% del valor del piso. Al final nos sale por unos 135.000 euros, de los que 95.000 se quedan para la hipoteca". Además, recibieron una buena noticia hace poco y es que "la obra ha sido más barata de lo que se pensaba y la constructora ha devuelto dinero a la cooperativa, que se ha repartido entre los cooperativistas de forma proporcional a lo aportado por cada uno. No te lo daban en metálico, sino que se descontaba del pago del IVA que había que hacer antes del 21 de marzo. En mi caso han sido casi 7.000 euros, por lo que solo he tenido que pagar 200". Otro paso, el del pago del IVA, previo a la entrega. Tam-

bién lo es la solicitud de la licencia de primera ocupación, que se efectuó el 23 de marzo siendo esta la única cooperativa que ha realizado este trámite en todo el desarrollo.

Desperfectos, hipoteca, muebles...

Llegados a este punto las preocupaciones del cooperativista han cambiado. De los pagos anticipados, el estado del crédito o la marcha de las obras se pasa a las condiciones de la hipoteca, la compra de los muebles o la revisión de la vivienda. Precisamente la visita para comprobar los desperfectos ya la han realizado. "Todo estaba bien rematado, con algún fallito como que faltaba el timbre de la puerta, pero en general bien tanto suelos, paredes... estaba como esperábamos". Luis Miguel cuenta que también esa visita se gestionó bien: "A nosotros nos citaron el 3 de marzo y podían ir cuatro personas, aunque si iban cinco no pasaba nada. Te subían al piso y empezabas a mirar. Estuvimos más de dos horas mirando todo, mis padres se fijaban en cada detalle para que no se nos escapara nada. ¡Ya casi me aburría de buscar fallos! Después se pasaba un chaval a tomar nota de lo que estaba mal y ahora estamos esperando a que lo arreglen".

Después llega la hora de sacar la calculadora con el trámite de la hipoteca. Lo normal es subrogarse al préstamo que ya existe porque con ello se pueden pedir ayudas al Estado y a la Comunidad de Madrid "pero como el banco lo sabe se aprovecha". Tanto es así que el interés de un préstamo para vivienda protegida "debe situarse en el Euribor más una cifra entre el 0,25 y 1,25%", y Luis Miguel asegura que a ellos les ofrecen "el 1,25%". "Algunos ya lo han firmado pero nosotros estamos mirando porque igual te compensa tener un interés más bajo aunque no puedas acceder a las ayudas". Y mientras con un ojo se mira la hipoteca, con el otro se miran los muebles. "Ya hemos reservado algunas cosas y otras están miradas. Por ejemplo, los de la cocina aprovecharon el día de los desperfectos para tomar las medidas. Nosotros avisamos de que hasta mayo o junio no estará el piso y no ponen ningún problema en guardar los muebles". Por último, Luis Miguel no quiere acabar de contar su experiencia sin recordar a los miles de cooperativistas que irán detrás de ellos: "Estamos muy contentos de que nos den nuestro piso pero no podemos olvidarnos de que a otros no les va tan bien, no tienen crédito y ni siquiera han empezado a construir".



El bloque de pisos de la promoción Vivir en Getafe. / David Calle

"Las cosas se están haciendo bien"

Sara Aparicio, cooperativista de Parque de las Culturas

RAQUEL GONZÁLEZ

Ya ni recuerda cuando se apuntó a la cooperativa. "Fue por 2005 más o menos". Entonces no tenía prisa. Con 22 años, Sara Aparicio se metió, como tantos otros jóvenes, en el proyecto de comprar un piso. "Veníamos de otra cooperativa de El Bercial", así que fue de las primeras en inscribirse en la lista. Se constituyeron después como Parque de las Culturas, una de las cooperativas en las que participan las casas regionales. No fue hasta 2007 cuando

la construcción, que han encargado a FCC. "Queríamos que fuera una constructora grande, para no tener problemas, y la elegimos en asamblea". Tuvieron un momento de crisis cuando el Estado intervino la caja con la que tenían suscrito el préstamo. "Hubo un poco de incertidumbre y se retrasaron las cosas un poco, pero al final todo ha salido bien". Los retrasos son un hándicap que han tenido que sobrellevar a lo largo del proceso. "El año pasado, cuando acabábamos de empezar a construir



Fachada del edificio de Parque de las Culturas. / David Calle

su sueño comenzó a hacerse realidad. Primero les adjudicaron la parcela. "No sabíamos si iba a ser en Los Molinos o Buenavista. En principio me gustaba más la primera porque tiene el tren más cerca", pero ahora está encantada con su vivienda. "Va bastante bien y calculamos que para finales de año podremos tenerla". En apenas unos meses estará construida. La parte exterior ya está finalizada y están eligiendo los interiores. "La mayoría de cosas no se pueden elegir, pero sí estamos viendo el suelo, por ejemplo. El resto creo que están poniendo buenas calidades".

La primera sensación

Confiesa que ya ha podido ver su piso. ¿La primera sensación? "Que era más pequeño de lo que pensaba". Con los suelos sin poner y todo en obras, las magnitudes se distorsionan. "¡Si el salón tiene 25 metros!". Quiso coger uno de los pisos más grandes, de 90 metros cuadrados. "Al ser una de las primeras de la lista, pude elegir". Pero en una promoción tan grande, 310 viviendas, "ya no sabes si has elegido bien o no". Pero hoy está contenta, satisfecha de ver como sigue adelante

(fueron una de las primeras promociones que comenzaron) se nos inundó todo el agujero con las lluvias". Un mes más de retraso. Imposible de prever. Desde su cargo de tesorera de la cooperativa, Sara Aparicio ve que "las cosas van bien. Si que es verdad que en los foros la gente a veces dice cosas sin preguntar y elucubran en exceso", lamenta, pero en general "todo el mundo está muy contento. Las cosas se están haciendo bien". En Navidades confía en poder estrenar su casa. "No sé si tendré los muebles", pero sería un bonito regalo de Reyes iniciar el 2012 en su nueva vivienda. Ya ha comenzado a mirar los muebles, ("de momento solo mirar") pero lo que más le preocupa es la cocina. "Tenemos que ponerla nueva y es lo que más tarda". No quiere esperar demasiado para trasladarse una vez le den las llaves. "Si tienes la cocina, el resto te puedes apañar con un colchón y poco más", bromea. De momento, ya está comprando el ajuar. "Vajillas, toallas... cosas necesarias para cuando me traslade". En un mes desde que le entreguen las llaves, confía estar estrenando casa.



www.cocinasrio.com

calle alcalde angel arroyo 4-6 getafe (Madrid) t. 91 682 45 99 mail: infonegocio@cocinasrio.com



Organización 2000



Interior de una de las viviendas de la promoción Pradera de San Isidro. / Organización 2000

Los primeros de la clase

Los 91 cooperativistas de Vivir en Getafe estrenarán casa en mayo

DAVID PÉREZ

La primera promoción en tomar vida en Buenavista será Vivir en Getafe, gestionada por Organización 2.000. "Ya estamos realizando los trámites propios de cualquier vivienda de protección pública. Lo último que se obtiene es la licencia de primera ocupación, que se consigue cuando la urbanización ya está recepcionada y se tiene la calificación. El Ayuntamiento ha visitado el edificio y estamos a la espera de que lo haga la Comunidad de Madrid", explica desde la

gestora Fidel Alonso en referencia a la solicitud de las licencias. Alonso no cree "que haya complicaciones" con la urbanización porque "desde que comenzó la simultaneidad no ha habido ningún problema con Arpegio, hay buena armonía y todo se está ejecutando bien". "Hay que habilitar la entrada por Arcas del agua y retrasar el vallado de la urbanización hasta pasado el edificio", apunta. Otro tema que tienen entre manos en estos momentos es el de los desperfectos que han notificado los vecinos en su primera visita a las viviendas: "La direc-

ción facultativa se asegura de que estén solucionados a la entrega, pero además hay contratado un servicio de reparación posventa para cumplir las garantías que marca la ley". Estas son de un año para los daños materiales por vicios o defectos de ejecución que afecten a elementos de terminación o acabado de las obras; tres años para los daños materiales causados en el edificio por vicios o defectos de los elementos constructivos o de las instalaciones que ocasionen el incumplimiento de los requisitos de habitabilidad; y de diez años para los

daños materiales causados por vicios o defectos que afecten a la cimentación, los soportes, las vigas, los forjados, los muros de carga u otros elementos estructurales, y que comprometan directamente la resistencia mecánica y la estabilidad del edificio.

Fidel Alonso, bajo la gestora Fialpla, también promueve la cooperativa Pradera de San Isidro, otra de las que entregarán sus pisos antes de fin de año. "La construcción va en el plazo previsto, que es terminar las obras a 30 de agosto y luego esperar los dos meses habituales para obtener las licencias. Ya se está trabajando en el interior de las viviendas y algunas incluso están terminadas. Ahora los

Los datos

Cooperativa: Vivir en Getafe SCL Mad.
Gestora: Organización 2000
Parcela: B8.1
Número de viviendas: 91
Tipología: VPPB
Constructora: Avintia
Financiación: Caja Madrid
Fecha de comienzo de obras: julio de 2009
Fecha prevista de entrega: mayo de 2011

Cooperativa: Pradera de San Isidro SCM
Gestora: Fialpla
Parcela: A9
Número de viviendas: 154
Tipología: VPPL
Constructora: Avintia
Financiación: BBVA
Fecha de comienzo de obras: enero de 2010
Fecha prevista de entrega: octubre de 2011

trabajos se centran en el solado de la urbanización interior y en los acabados de las viviendas".



Fogesa

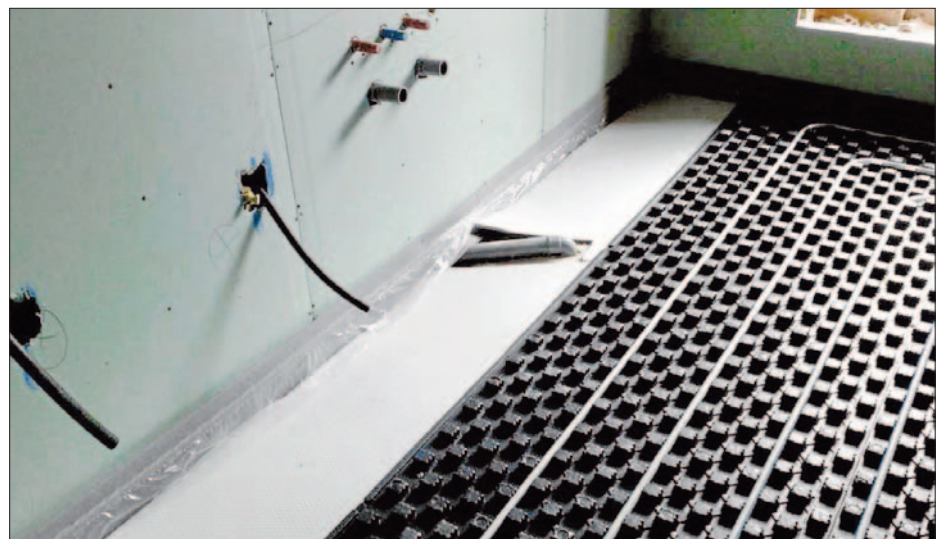

Instalación del suelo radiante en una de las viviendas de Cabemos Todos. / Fogesa

Por delante del plazo previsto

La promoción Cabemos Todos podría ser entregada a finales de julio

DAVID PÉREZ

Otra de las promociones que marcha viento en popa es SCM Joven Cabemos Todos, gestionada por Fogesa, cuya "pretensión" es entregar sus viviendas "para finales de julio". Aunque los plazos que se manejaban el pasado mes de noviembre situaban la entrega para otoño, estos se han acordado un par de meses. "Un 85% de la obra está acabada y calculamos que la primera semana de junio estará finalizada. Luego hay que solicitar al Ayuntamiento la tramitación de la licencia de primera ocupación y la calificación definitiva a la Comunidad de Madrid", explica M^a Paz García, directora general de Fogesa: "Nosotros nos comprometemos a

cumplir nuestra parte, pero las licencias no dependen de nosotros. Eso sí, calculamos que si se presentan bien todos los papeles y se contesta rápido a los requerimientos se pueden obtener en dos meses". En este sentido, sería importante conseguir las en julio "aunque sea el último día hábil" porque si no, con las vacaciones, se retrasaría todo hasta septiembre. Esto supondría el lógico inconveniente de espera para los cooperativistas pero también un gasto extra para la promoción, ya que "se seguiría pagando el préstamo al promotor. Este, además, genera más intereses cuanto más avanzada está la obra dado que estos se calculan sobre la cantidad dispuesta", que a esas alturas ya sería muy elevada.

En cuanto a la obra en sí, García apunta que "la fachada está terminada a falta de alguna carpintería exterior, al igual que los solados y los alicatados. Se está trabajando en la urbanización interior, como los jardines o la pista polideportiva, y los últimos pasos de los pisos, como la tarima". Llegados a este punto, se piensa en las hipotecas y ya "hay designadas dos oficinas de La Caixa que se han reunido con casi todos los cooperativistas para concretar las subrogaciones". También en las licencias o en la urbanización de la zona: "Serán los segundos o terceros que entren a vivir y nos preocupa que tengan bien acabada la urbanización. Hemos desalojado dos fachadas para que se puedan hacer las aceras y al-

tar en el extremo del barrio suponemos que no habrá problemas de acceso. Seguro que tendrán que convivir con polvo, pero entrar pronto a tu casa tiene más ventajas, como ahorrarte alquileres, que inconvenientes". Por último, desde Fogesa se pide rapidez a las administraciones a la hora de devolver los avales: "Había que presentar un aval a Arpegio para garantizar que se cumpliera el pliego de condiciones del

Los datos

Cooperativa: SCM Joven Cabemos Todos
Gestora: Fogesa
Parcela: B7.2
Número de viviendas: 91
Tipología: VPPB
Constructora: Avintia
Financiación: La Caixa
Fecha de comienzo de obras: diciembre de 2009
Fecha prevista de entrega: julio de 2011

concurso, en nuestro caso de más de 200.000 euros. Pedimos diligencia cuando se solicite la devolución porque es una cantidad importante que pesa mucho".

EN GETAFE

PP-03 BUENAVISTA



LOCALLES COMERCIALES A PRECIO VPPL

Más información en: c/ Olivo, 8 Getafe (Madrid) Tfnno: 91 683 85 09



Ingenia promueve 310 viviendas que se entregarán este año

La cooperativa Parque de las Culturas está formada por demandantes de las cinco casas regionales

SUSANA ZORRAQUINO

La cooperativa Parque de las Culturas, gestionada por Ingenia Desarrollo y Gestión por encargo de la Fundación César Navarro, se formó recogiendo a los colectivos de demandantes de vivienda que se habían formado en cada una de las cinco casas regionales del municipio. El esfuerzo de todos, de las casas y de la fundación, "por dar salida a la necesidad de vivienda de sus colectivos demandantes", culminó, como explica desde Ingenia su director, Joaquín Gaspar, en la adjudicación de la parcela A1 en Buenavista para esta cooperativa, donde se están construyendo 310 viviendas de protección pública de precio limitado (VPPL). La constructora es FCC Construcción y la financiación del préstamo promotor ha corrido a cargo del Banco CCM. "Una vez adjudicada la parcela, Parque de las Culturas está compuesta solo por los socios de la cooperativa que son promotores y futuros adjudicatarios de las viviendas", explica Gaspar. Las obras de esta promoción de 310 viviendas comenzaron en diciembre de 2009 y la fecha prevista de entrega de llaves es en el cuarto trimestre



de 2011. Estamos en el año en que los cooperativistas de Parque de las Culturas se convertirán en propietarios. En la actualidad, como informa el director de Ingenia, se están solapando varias fases, "al ser una construcción grande", y entre los trabajos que se están realizando ahora mismo se encuentra la finalización de la tabiquería y las rozas; "están en pleno

desarrollo" las instalaciones de fontanería y electricidad y se está comenzando con los solados, los alicatados y la urbanización interior. Así, cuando los pisos estén terminados y con el certificado de fin de obra en la mano, únicamente quedará obtener la calificación definitiva de VPPL de la Comunidad de Madrid y la licencia de primera ocupación del Ayuntamiento.

Bardagueral y La Chimenea; una promoción en la calle Calvario y otra en la calle Depósitos para la cooperativa Samarkanda, aparte de otras construcciones en municipios como Parla, Loranca-Fuenlabrada,

Leganés Norte, Campo de Tiro o Arroyo Culebro de Leganés. Actualmente Ingenia también está gestionando otra promoción para la cooperativa Mirador de Monfragüe en Móstoles Sur.



Algunas características de la promoción

- Configuración como dos manzanas cerradas con amplia urbanización interior.
- Fachadas con ladrillo visto klinker de Palau y parasoles de celosía de aluminio extruído.
- Calderas de condensación Junkers Cerapur Smart con intercambiador de placas individual.
- Preinstalación de aire acondicionado para *splits*, conductos frigoríficos, cables de alimentación y control, desagües de condensados, etc. Incluido grado de electrificación medio en todas las viviendas.
- Solado con tarima flotante laminada marca Pergo tipo AC4, excepto en cuartos húmedos solados con gres.
- Radiadores y toalleros de aluminio. Sanitarios y griferías monomando marca Roca.
- Una piscina en la urbanización interior de cada una de las dos manzanas.

Los datos

Cooperativa: Parque de las Culturas
Gestora: Ingenia Desarrollo y Gestión
Parcela: A1
Número de viviendas: 310
Tipología: VPPL
Constructora: FCC Construcción
Financiación: Banco CCM
Fecha de comienzo de obras: diciembre de 2009
Fecha prevista de entrega: cuarto trimestre de 2011

30 pisos de dos dormitorios

Esta promoción gestionada por Ingenia en Buenavista está configurada en torno a "dos manzanas cerradas con amplia urbanización interior" y piscina en cada uno de los interiores de las manzanas. Otras características destacables de la promoción es el ladrillo visto de la fachada, el solado con tarima flotante excepto en los cuartos húmedos, donde se ha optado por el gres, radiadores y toalleros de aluminio y la preinstalación de aire acondicionado, entre otras.

Como indica Joaquín Gaspar, la demanda en Buenavista se ha decantado más por las viviendas de tres dormitorios y cuando los demandantes han visto que ya no quedan de este tipo en el nuevo barrio han empezado a buscar de dos dormitorios. Así, en esta promoción de 310 viviendas quedan vacantes en torno a 30 de dos dormitorios. Ingenia cuenta con experiencias previas en Getafe. Antes de entrar en Buenavista, esta gestora había realizado dos promociones en Getafe Norte para las cooperativas



AYUNTAMIENTO DE
GETAFE

EMSV GETAFE

Viviendas de Calidad con Garantía Municipal



13
años

El Gobierno Municipal de Getafe apostó en el año 1997 por la creación de la Empresa Municipal del Suelo y la Vivienda

2.003 - 2.007



Más de 500 Viviendas de Protección Pública entregadas

2.007 - 2.011



Viviendas adjudicadas por sorteo ante Notario



1.567 nuevas Viviendas en desarrollo en Los Molinos- Buenavista

BUENAVISTA



LOS MOLINOS



Futuro



Continúa la apuesta por la vivienda protegida y el alquiler protegido

DESARROLLOS URBANÍSTICOS
Los Molinos - Buenavista



Edita y diseña:
Servicio de Comunicación Ayuntamiento de Getafe
Octubre 2010



Vivimos Getafe



Pza. Obispo Felipe Scio Riaza, 2 - 1º
Tfno. 91. 601 90 99 - 91. 601.91.00 * Fax 91.683.37.27
infovivienda@emsvgetafe.org

CMS

Construidas más de

12.000

viviendas

7.000

de ellas VPO
para Cooperativas,
Gestoras y Promotoras

Nuestra solidez nos avala

Muchas son las familias que viven y disfrutan del hogar que siempre soñaron, gracias a la experiencia y la calidad que CMS pone en todos sus proyectos. Una trayectoria de más de 26 años dedicados a la construcción de Viviendas nos permite ofrecer siempre la mejor respuesta a cada necesidad.



www.cms-construcciones.com



Arturo Soria, 97. 28027 Madrid
Tel. 91 501 28 56. Fax: 91 377 55 02
estudios@cms-construcciones.com

EDIFICACION RESIDENCIAL • CONSTRUCCIONES DOCENTES • REHABILITACION DE EDIFICIOS
URBANIZACIONES • VIVIENDAS UNIFAMILIARES • MEDIO AMBIENTE • EDIFICACIONES SINGULARES



El club Factor Bike socorre a un ciclista en la Pedriza

EDUARDO MURIEL

La suerte quiso que el pasado 2 de abril un grupo de tres ciclistas del club Factor Bike de Getafe, que realizaba una ruta por la Pedriza, próxima a Alcalá la Real, encontrase a un cuarto que había sufrido un accidente mientras montaba solo por la zona. "La verdad es que tuvimos mucha suerte", admite Juan Carlos Manzano, uno de los que formaba el grupo. Les pareció extraña la manera en la que estaba situado el equipo de ciclismo que encontraron en la cuneta y decidieron investigar. "Realmente parecía que lo habían dejado a propósito para buscar algo en los alrededores", explica, y cuando pararon pudieron comprobar que los guantes y el casco tenían restos de sangre.

Finalmente lo encontraron entre ramas en el borde del barranco, a unos tres metros del camino. "Estaba helado y no podía hablar, le temblaba muchísimo la boca y tenía la cara reventada", por lo que decidieron taparle con las chaquetas térmicas y chubasqueros que llevaban encima. Aunque había perdido la capacidad de articular palabra, encontraron signos de que tenía sus facultades mentales en correcto estado.

Tras llamar al 112 al lugar acudió un helicóptero de salvamento, que trasladó al herido al hospital de La Paz. Al cierre de esta edición se encontraba con pronóstico grave. El club Factor Bike de Getafe ha declarado en un comunicado que la ayuda que dieron al accidentado

"no es otra que la que hubiera prestado cualquier ciclista y caminante que hubiera pasado por la zona". También han querido agradecer "la magnífica labor de los equipos de rescate del grupo de bomberos de montaña" por los "riesgos que asumieron" para poder rescatarlo.



Unión de fiesta y conciencia en Un Día para la Esperanza

EDUARDO MURIEL

El grupo local de Intermon Oxfam celebra el próximo domingo, 10 de abril, Un Día para la Esperanza, una jornada lúdica en la plaza del Ayuntamiento con la que quieren dar a conocer sus iniciativas de ayuda al desarrollo y su tienda de comercio justo en Getafe. La jornada estará plagada de conciertos de rock y pop independiente, clases de baile y alternativas para los más pequeños, como talleres o una *gymkhana*. Entre las actividades más llamativas destaca un *flashmob* que se realizará el mismo día en decenas de ciudades españolas. Con imágenes de todos ellos editarán un vídeo para la campaña *Que no paguen los de siempre*, que pretende reivindicar la tasa Robin Hood. Esta medida persigue la aplicación de un impuesto del 0,05% a las transac-

ciones financieras internacionales, que "permitiría combatir la pobreza y luchar contra el cambio climático". Gustavo Gómez, coordinador del grupo de Intermon Oxfam en Getafe, destaca "la gran cantidad de gente comprometida y solidaria que nos presta un tiempo que podría dedicar al descanso". Tanta es la implicación que "muchos grupos de música han tenido que quedarse fuera" y por tanto ya solo queda apelar a la participación del ciudadano en una jornada que es "una oportunidad de fiesta y conciencia". Gustavo se muestra confiado y afirma que, "si el tiempo lo respeta", esperan superar la cifra del millar de personas que acudieron el año pasado.

Un Día para la Esperanza
Plaza del Ayuntamiento
Domingo, 10 de abril, de 11.00 a 20.30 h.

Los amantes del cómic se dan cita en ESCOGE 2011

EDUARDO MURIEL

El tebeo será el protagonista del encuentro que tendrá lugar en el centro cívico Cerro Buenavista, del 30 de abril al 1 de mayo. ESCOGE 2011 ha sido organizado por la Delegación de Juventud y consistirá en la realización de diversos concursos, exposiciones y charlas con importantes figuras del mundo de la viñeta. Entre ellos estarán Juan López, creador del famoso personaje Superlópez; Purita Campos, una de las autoras con más pro-

yección en nuestro país; y Carlos Giménez, que ha realizado obras de profunda crítica social y política, como la serie *Paracuellos* o *España, una, grande y libre*. También habrá exposiciones, como *Los viajes de Juan sin Tierra*, de Javier Isasi, o *Todo el polvo es camino*, de Jaime Martín.

Además, se ha abierto ya el plazo de entrega de dos concursos para que los jóvenes presenten sus propias obras, así como un premio de 300 euros que irá destinado al mejor artículo en *blogs* de tebeos.

Talleres de formación para cuidadores

RAQUEL GONZÁLEZ

Tras la experiencia previa y su resultado, la Delegación de Garantía de Derechos de la Ciudadanía y Bienestar Social, ha abierto nuevos talleres para personas que quieran formarse en el cuidado de personas dependientes. Los cursos ya se han iniciado pero se mantiene abierta de forma permanente la posibilidad de inscribirse en los nuevos que se van convocando. Las preinscripciones se pueden hacer en el Hospitalillo de San José o en la casa municipal del Mayor. Du-

rante 16 semanas se desarrollaron los primeros talleres que se concebían como algo participativo. Los perfiles de los cuidadores no eran homogéneos sino que ha pasado por las sesiones madres, hijos, hermanos, cónyuges... de las personas dependientes, algo que ha enriquecido a los asistentes al aportar diversidades de experiencias. "Vine pensando en aprender cosas para mi familiar y me di cuenta de que quien necesitaba ayuda era yo", afirma uno de los participantes, mientras que otro asegura que "he aprendido a no sentirme culpable".



¡Hola Getafe!

INAUGURAMOS CLÍNICA EN LA C/ ARBOLEDA, 34

Corporación Dermoeestética llega a Getafe para estar más cerca de ti. En nuestra nueva clínica ponemos a tu disposición toda la experiencia de nuestros médicos, la tecnología médico-estética más avanzada y un trato totalmente personalizado. **Ahora en Getafe ¡visítanos!**

PRIMERA CONSULTA GRATUITA • FINANCIACIÓN HASTA EN 5 AÑOS • **902 25 25 25**

Síguenos en   www.corporaciondermoestetica.com



Corporación Dermoeestética

CENTRO SANITARIO Nº DE REGISTRO OFICIAL C.V. 3839



El presidente de Extremadura, Guillermo Fernández Vara (centro), durante su visita a la feria. / David Calle

La gastronomía extremeña protagoniza la feria ARTE

EDUARDO MURIEL

Más de 20.000 personas han pasado por la carpa de Getafe Centro a lo largo de los tres días que ha durado la feria ARTE de Extremadura, en la que han podido acercarse a la artesanía, a los atractivos turísticos y a la gastronomía de esta región.

El sector alimentario, sobre todo con el queso y los diferentes derivados del cerdo y del cordero, ha sido el triun-

fador de este evento. También se han ofrecido otros productos típicos como las migas, las cerezas, el pimentón de la Vera o el aceite. Este es un éxito que Pedro Aparicio, presidente de la casa de Extremadura en Getafe, atribuye a la "gran calidad" de los productos, hasta el punto de que "algunos puestos de comerciantes han vendido todo lo que traían".

El presidente de la Junta de Extremadura, Guillermo Fernández Vara,

fue el principal invitado, quien declaró que esta región y Madrid "están muy cerca" porque "durante mucho tiempo ha habido un cordón umbilical con los que estaban aquí". "Cuando hablo de Extremadura", aseguró, "no hablo de sus habitantes", sino también de los miles de emigrantes que son "tan extremeños como nosotros y que están repartidos por España y el mundo". Fernández Vara señaló que Getafe



David Calle



David Calle

"ha cambiado mucho y está casi irreconocible, pero para bien". El miedo al mal tiempo no nubló las expectativas de una feria que "ha tenido un trabajo previo muy intenso" y ha logrado resultados "muy positivos", en palabras de Pedro Aparicio. Asegura que han cumplido los objetivos que se marcaron y que la carpa

ha estado "totalmente llena" durante los tres días. Por eso este evento, con raíces extremeñas pero destinado a toda la ciudad, tiene "muchas posibilidades futuras". Aparicio ha agradecido también la colaboración de la Junta de Extremadura y el Ayuntamiento de Getafe a la hora de organizar la feria.

La Ruta de la Memoria

En Libia en los años 80

SUSANA ZORRAQUINO

En unos momentos en los que la actualidad internacional habla de Libia, Joaquín García Mayo, un getafense de adopción desde 1977, no puede evitar acordarse de los cuatro años que pasó en este país africano trabajando como encargado de obra y con un centenar de personas a su cargo. Era 1981 cuando su empresa, una filial de Agromán, le propuso una estancia en medio del desierto para construir carreteras, postes de luz y teléfono y un aljibe; encargos del Gobierno libio del régimen del hoy tan nombrado Gadafi (más de 40 años en el poder). Él aceptó, pero con una condición, que fuera también su hijo, Prudencio García, que se encargaría de una de las máquinas. Así fue como García Mayo pasó de estar en Getafe, y construyendo por entonces la glorieta del Lazo, a pernóctar dentro de una caravana aparcada en uno de los dos campamentos que tenía la empresa en un punto situado entre Sirte (donde nació el dictador libio) y Bengasi. Y su hijo también. Precisamente en la primera fotografía adjunta se ve a Prudencio (arriba, con cazadora), con dos compañeros y junto a unas ruinas, en una de estas dos ciudades citadas -no recuerdan, ni padre ni hijo, cuál era exactamente-.

De los trabajadores que estaban con Joaquín, ninguno era libio. Un dato que al encargado de obra le llamaba la atención. "Eran todos extranjeros". Españoles, pakistaníes, turcos, muchos filipinos, afganos, egipcios... García Mayo veía que allí "los libios no tenían necesidades", cuenta, que "prácticamente no trabajaban", que "el Gobierno les subvencionaba, hacía casas para ellos, con espacio para que vigilaran cabras y camellos y todos los ni-



Fotos cedidas por Joaquín García Mayo

ños estudiaban y desde chiquititos sabían inglés". Joaquín dice: "Reconocer que Gadafi es un dictador, no me impide reconocer también, por haber estado cuatro años en Libia, que el Gobierno libio es con mucho el que más personal extranjero ha tenido trabajando en infraestructuras y servicios para mejorar las condiciones de vida de los libios".

El día a día en Libia para Joaquín y sus trabajadores era "muy rutinario". Poco se podía hacer rodeado de kilómetros de arena, aunque los fines de semana, como hacía su hijo, salían para ver alguna ciudad cercana. También, dice, la empresa les ponía películas. Durante el tiempo que estuvo el español en África le tocó vivir todo tipo de experiencias climáticas. Hasta nieve, algo que incluso los nacidos allí "no habían visto en 20 años". La nevada, además, paralizó

las máquinas porque se congelaron sus tuberías y obligó a los operarios a dedicarse varios días a la limpieza de las gomas. Las temperaturas, extremas. Días de 55 grados. Y Joaquín sin aire acondicionado en la *roulotte*; en la parte de oficinas, dentro de la veintena de pabellones prefabricados que había en los campamentos, sí había climatización. "Allí no llueve a lo mejor en ocho meses, pero cuando llueve, bajan riadas de un kilómetro de ancho y siempre veías después en la prensa la fotografía de algún coche que se había llevado". De hecho, una de estas tormentas sorprendió a los trabajadores echando hormigón. Joaquín dijo a su gente que se pusieran a salvo pero él se quedó terminando de allanar la futura carretera. Hasta que vio llegar el agua y tuvo que retirarse como pudo.

Otra anécdota tiene que ver con las Navidades. Las dos primeras, Joaquín las pasó en Libia, pero la tercera no pudo aguantar. Fue a hablar con la Embajada y esta lo negoció con su jefe y le dieron permiso para volver a casa en fechas tan señaladas. En otra Navidad que no fue, su mujer y su hija estuvieron en la cocina llorando. Joaquín tenía por entonces 50 años y su hijo poco más de veinte. Cuando volvían a Libia después de estar en España, registro de arriba abajo "para ver si llevábamos cerdo". Aunque algo colaba. "Había un turco -cuenta García Mayo sin contener la sonrisa- que me decía: no tienes de eso bueno que se corta". Se refería al jamón. Joaquín lo llevaba a su caravana (tercera foto) y, con la promesa del silencio, le ofrecía unas lonchas. De política allí no hablaban. Lo que sí percibía el responsable de la obra era "el fanatismo religioso", y también el segundo plano que tenían las mujeres.

Joaquín García Mayo ahora, desde la distancia y con su experiencia, se plantea lo siguiente: "Los partidarios de la intervención armada en Irak nos vendieron por activa y por pasiva que Sadam Husein tenía armas de destrucción masiva. Ahora el argumento para intervenir en Libia ha sido porque Gadafi está masacrando a su pueblo, algo que no pongo en duda de que sea verdad, pero también tengo mis dudas, y el tiempo lo dirá, de que los que están utilizando a los sublevados no buscan la democracia en Libia como la conocemos en occidente, sino que los que están utilizando a los sublevados tengan alguna relación causa efecto con Al Qaeda". Y concluye: "No me sorprendería que tras Gadafi se imponga algo incluso mucho peor que la propia dictadura de Gadafi".

La página de EADS/Airbus

Se lanza el uso de biocombustibles para la aviación en España

Se firma un acuerdo para llevar a cabo esta iniciativa entre el gobierno español, Iberia y Airbus.

Continuando con su política medioambiental y en pro de un sector aeronáutico más limpio y ecológico, Airbus, junto al gobierno español e Iberia, ha firmado un acuerdo para el desarrollo de "una cadena de valor" integral para la producción y comercialización de biocombustible renovable y sostenible para la aviación.

Los firmantes del acuerdo, que tuvo lugar en Madrid durante las jornadas aeronáuticas de Aerodays 2011, fueron el Secretario de Estado de Transportes, Isaías Táboas Suárez, Antonio Vázquez, Presidente de Iberia y Tom Enders, Presidente y CEO de Airbus.

La finalidad del contrato es la de promover y apoyar las iniciativas para desarrollar una cadena completa de producción de biocombustibles para la aviación española, el uso sostenible de los recursos desde la producción hasta el consumo en la aviación comercial, con una especial consideración en el análisis económico y técnico.

Por parte de Airbus, el constructor aeronáutico proporcionará conocimientos técnicos, gestión de la viabilidad, conocimientos sobre el ciclo de vida y análisis de la sostenibilidad del proyecto.

Según declaró Tom Enders durante el acto

de firma: "Los biocombustibles son una necesidad en la aviación para lograr que nuestra industria alcance objetivos ambiciosos de reducción de CO2. De hecho, creemos que los biocombustibles deben ser reservados principalmente para la aviación dado que nuestra industria no tiene otra fuente viable de energía alternativa. Todos los actores de la industria incluyendo los gobiernos tienen un papel en ayudar a reducir los niveles globales de emisiones de CO2. Airbus respalda el desarrollo de cadenas de valor para acelerar la comercialización de biocombustibles para la aviación".

El proyecto comenzará con una fase de viabilidad, seguida de un segundo periodo centrado en las soluciones más prometedoras en un ámbito de demostración y finalizará con una fase final de estudio de su aplicación y ampliación del proceso de producción.

Esta iniciativa está dirigida por la Agencia Estatal de Seguridad Aérea (AESA) y los Servicios y Estudios para la Navegación Aérea y la Seguridad Aeronáutica/Observatorio de la Sostenibilidad en Aviación (SENASA/OBSA), bajo el Ministerio de Medio Ambiente, Ministerio de Industria y Ministerio de Fomento.



El VI Encuentro Aeronáutico Europeo Aerodays fue el marco elegido para la plasmación del acuerdo. En la foto: Eugenia Llorens, Presidenta de SENASA, Tom Enders, Presidente y CEO de Airbus, Isaías Táboas Suárez, Secretario de Estado de Transportes y Antonio Vázquez, Presidente de Iberia (de izda. a dcha.).

Ruth Chinarro, una campeona nacional de pádel en Airbus

Ruth es empleada de Airbus en Getafe, trabaja en Ingeniería de Fabricación del A350XWB, madre de tres hijos y campeona de España de pádel en categoría Veteranos con el equipo La Moraleja B. Una mujer diez que sigue manteniendo su sencillez restando importancia cuando le preguntamos por sus logros.

Aunque sus inicios deportivos se desarrollaron en el tenis, tras competir muchos años en este deporte, le surgió la posibilidad de probar en el pádel junto a su hermana y desde entonces lo ha tenido claro: "El pádel, a diferencia del tenis donde generalmente se juega individuales, es un deporte para jugar por parejas". Ruth nos explica que en las competiciones de categoría Veteranos debe haber como mínimo seis personas que completen las tres parejas y esto es lo atractivo del juego para ella, poder conocer y practicar deporte con multitud de personas.

Ruth reconoce que los campeonatos de España resultan de lo más divertido ya que, además de disputarse en fines de semana, se intercala con otro tipo de actividades sociales: "tengo tres niños y la verdad es que un fin de semana así se agradece".

Sin embargo, la pareja ideal para poder seguir compitiendo, dice, es su marido sin cuya ayuda sería imposible compaginar vida laboral, familiar y deportiva. "Me ha facilitado mucho las cosas, somos un equipo", concluye.



Ruth Chinarro porta su trofeo de campeona junto a las oficinas de Airbus en Getafe donde trabaja.

Combatamos la corrupción... desde las empresas



Como abogado de empresa internacional, Pedro (primero derecha) tiene una reconocida experiencia en compliance. Representa a EADS en grupos internacionales a cargo de iniciativas punteras en la materia, tales como el grupo de trabajo anticorrupción de la CCI.

Es la idea sobre la que se fundamentó el seminario organizado por EADS, Forética y Garrigues, celebrado en la sede del despacho de abogados en Madrid. En él varios expertos defendieron el papel clave de los mecanismos anticorrupción en las estrategias empresariales de RSE.

Pedro Montoya, Chief Compliance Officer de EADS, representó al grupo aeronáutico europeo, afirmando en el acto inaugural que "el reto principal al que se enfrentan los Compliance Officers de las compañías en la actualidad es convertir un programa de lucha contra la corrupción, que surge como respuesta a las obligaciones legales, en un instrumento de competitividad dentro de una estrategia eficaz de sostenibilidad".

Según el Chief Compliance Officer de EADS es importante el hecho de que "en pocos años se haya pasado de la incriminación de esas conductas a la exigencia de programas eficaces de prevención de la corrupción". Por tanto, la fi-

gura del Compliance Officer debe aportar un plus de independencia y centrarse en la evaluación y prevención de riesgos asociados al negocio, como la corrupción o las prácticas anticompetitivas.

El acto inaugural contó con la participación del presidente de Garrigues, Antonio Garrigues y la presidenta de Forética, Yolanda Erburu. Para el presidente de Garrigues, la persecución de las actuaciones corruptas es un reto no sólo de ámbito nacional sino mundial y el establecimiento de controles estrictos que las detecten es una de las mejores formas de prevenirlas. Además, para Garrigues, la transparencia juega un papel vital en la empresa: "Cuanto mayor sea ésta, habrá menos conductas corruptas". La reflexión en torno al nuevo marco legal con respecto a la condena de prácticas corruptas, se complementó con una mesa de estrategias empresariales en materia de anticorrupción, que contó con los testimonios de EADS, MSD y Siemens.



Las chicas del club CGRVG posan al término de un entrenamiento. / David Calle



El grupo que forma la escuela de tecnificación. / David Calle

Villa de Getafe, sinónimo de gimnasia rítmica de calidad

Más de 70 chicas disfrutan de este deporte, repartidas entre las escuelas y el club



El segundo grupo de la escuela de base posa con mazas y pelotas. / David Calle



Las más pequeñas, del primer grupo de la escuela de base. / David Calle

DAVID PÉREZ

La gimnasia rítmica en la localidad tiene un nombre propio, al menos desde 2006 y ese es el del Club de Gimnasia Rítmica Villa Getafe, que desde el pasado día 4 ha unificado todas sus sedes en el pabellón Rafael Vargas de El Bercial. Ese año nació y absorbió a la entonces escuela municipal, creando una estructura en la que tienen cabida todas las niñas. Para ello, cuenta con una escuela de base, cuyas 40 chicas se inician en este deporte a través de “progresiones, juegos, psicomotricidad” así como con el “conocimiento de los distintos aparatos, como pelota, cuerda, aro, mazas y cinta”, señala su presidenta, Rosa Arroyo. Otra de las partes del club es la escuela de tecnificación, en la que las gimnastas “consiguen una buena técnica a través de una progresión coherente”. Es el último nivel de formación antes de llegar al propio club, donde el cambio es abismal y las niñas pasan de entrenar dos horas semanales a hacerlo 10. “Es muy sacrificado y tanto las niñas como los padres tienen que estar preparados psicológicamente para aceptarlo” explica Rosa. Y es que el sacrificio es necesario para dominar un deporte muy complejo, que “exige mucha disciplina porque tienes un tiempo limitado para hacer el ejercicio, dependes de una puntuación... Fomenta el trabajo en equipo y la responsabilidad, además de que si se imparte bien supone un gran ejercicio pa-

Ficha técnica		Club Gimnasia Rítmica Villa de Getafe		
		(Año de fundación 2006)		
Categoría	Edad	Escuela de Base	Escuela de Tecnificación	Club
Prebenjamín	5-7 años	1	1	
Benjamín	8-9 años	1		
Alevín	10-11 años	1	1	
Infantil	12-13 años	1	1	
Cadete	14-15 años	1		
Club	Más de 5 años			1

ra mejorar la flexibilidad, la fuerza, y la coordinación. Son bailarinas deportistas”. Un deporte, además, identificado con el género femenino, pero que “hoy ya es un hecho que es para ambos sexos”. Por eso, y aunque actualmente no hay ningún niño apuntado, se anima a estos desde el club a “que presenten solicitudes”.

Campeonato Nacional

La competición es la última parada en la preparación de las gimnastas

del club, ya sea en categoría autonómica o nacional. Así, la entidad se ha clasificado en las tres últimas ediciones para el Campeonato Nacional Base de Conjuntos, donde se presentan equipos de siete gimnastas. Además, los días 15, 16 y 17 de abril se celebrará el Campeonato Nacional Individual, en el que tres gimnastas del Villa de Getafe acuden con el objetivo de “quedar lo mejor posible porque van preparadas, aunque luego es una lotería”.



Equipo cadete que quedó campeón de la Comunidad de Madrid en 2008. / CGRVG

itv

GETAFE: Ctra. Nacional IV, km. 15,400 · Tel.: 916955762

VALLECAS: Ctra. Villaverde - Vallecas Km. 3,5 (CTM) · Tel.: 917859198

Te lo ponemos fácil

Mejores, más rápidos, más cerca, más fácil y con nuevos horarios incluidos los DOMINGOS

LUNES A VIERNES 7:45 h. a 19:45 h.

SABADOS 7:45 h. a 13:45 h.

DOMINGOS 8:45 h. a 13:45 h.

Para su comodidad disponemos de teléfono de CITA PREVIA **902 154 000**

EN GETAFE
ABRIMOS LOS
DOMINGOS

EN GETAFE - VALLECAS

disfruta getafe

ESCAPADA - COMPRAS - CINE

MÚSICA - ARTE - TEATRO - COMER - COPAS - PLANES

El mejor espectáculo *clown* para culminar el Muestrag3

La clausura será el 16 de abril con una representación fuera de concurso

DAVID PÉREZ

Seis meses después de su puesta de largo, la tercera edición de la Muestra de teatro aficionado de Getafe bajará el telón. Será el sábado, 16 de abril, aunque antes habrá dos representaciones enmarcadas en el género *clown* que harán las delicias del espectador. *Bernardo & Chiquito*, de Denominación de origen teatro, es la obra que se podrá disfrutar el sábado 9 y en ella se habla del amor y del desamor. "Bernardo es un payaso que sale de un pueblo de Zaragoza, Ateca. Va con su maleta buscando el amor eterno y lo encuentra en cada sitio por el que pasa, como será el caso de Getafe", explica Óscar Sánchez, quien da vida a Bernardo. Para ello cuenta con la ayuda de Chiquito, representado por una marioneta de dedo "al que utiliza para contactar con las chicas. Chiquito les pide el teléfono, les dice que un amigo suyo les quiere conocer...". En esta parte del espectáculo Óscar interactúa con el público ya que "Bernardo realmente elige a una chica del público y se enamora de ella. Entonces empieza a imaginarse una vida en común, hijos... La decepción llega cuando comprueba que el teléfono no existe y pasa al extremo de querer suicidarse". La historia acaba con un mensaje de esperanza, ya que a Bernardo le puede más su faceta enamoradiza que la desazón y al final "siempre se



Bernardo hará las delicias del público los días 9 y 10 de abril. / Denominación de origen teatro

vuelve a enamorar de otra persona y se olvida del desengaño sufrido. Con esa nueva ilusión coge su maleta y parte hacia otro lugar". Durante el desarrollo del espectáculo se juega mucho con la improvisación y se promueve la participación del público. También incluye momentos de baile y alguna canción, aunque en general es un montaje "sencillo" en el que se demuestra que "con poco se pueden conseguir muchas cosas". "Lo que se busca es que la gen-

te se divierta y pase un buen rato, enseñando que la vida hay que tomarla con alegría y que ningún problema es tan importante como para quitársela", concluye Óscar. Un día después, el domingo 10, se representará la versión infantil de este mismo montaje, bajo el título *Bernardo*. En este caso la adaptación no trata tanto el tema del amor y del desamor sino la pasión por el baile de Bernardo, aunque este sigue siendo enamorado. "Aquí tam-

bién interactúa mucho con el público, tanto con los niños como con los adultos", señala un Óscar que recomienda el espectáculo a niños de al menos 6 o 7 años.

Fuera de concurso

La clausura del certamen se realizará con *Perro y pinceles*, una obra que se presenta fuera de concurso. A cargo de la compañía madrileña Un poco como teatro, la representación incluye dos de las escenas del montaje *Pinceles, Pilar, Piedras y Perro*. Esta obra está basada en textos de Paloma Pedrero. En concreto, la escena *Perro* lo está en el texto *Resguardo personal* y *Pinceles*, en *El color de agosto*. Ambas tratan la historia de personajes atrapados en crisis de identidad, que sufren conflictos en situaciones cotidianas. Así, en la primera "se ve una discusión de pareja, en la que el chico, Gonzalo, va a casa de su exnovia a coger a su perra y ella no se la quiere dar solo por molestar", explica José Carlos Domínguez, actor que representa a Gonzalo. En la segunda, aparecen "dos pintoras, una de éxito y otra fracasada, que se conocen desde pequeñas. La que ha triunfado está enamorada de la otra y provoca un encuentro en el que terminan echándose todo en cara". "Se provoca un efecto espejo en el que el espectador se identifica con situaciones de la vida cotidiana que nos ocurren a todos", concluye José Carlos. Tras la representación, a la que están invitadas todas las compañías que han participado en las 18 obras con las que ha contado la muestra, se entregarán los premios, tres en la categoría de adultos y otros tantos para la infantil. Será el 16 de abril, justo seis meses después de que el pasado 16 de octubre comenzara la presente edición con la representación de *El cadáver del sr. García*.



Una de las escenas, en la que una expareja discute por un perro, de la obra *Perro y pinceles*. / Un poco como teatro

CENTRO CÍVICO LA ALHÓNDIGA

Bernardo&Chiquito
Sábado, 9 de abril,
19.00 horas

Bernardo
Domingo, 10 de abril,
12.00 horas

Perro y pinceles
Sábado, 16 de abril,
19.00 horas

autoescuelas

autoescuela san jose

C/ SAN JOSÉ DE CALASANZ 18 | 916952019
 AVDA. ARCAS DEL AGUA S/N | 916965994
 C/ RAYO 49 | 916954879
 C/ LEGANÉS 67 | 916839393
 C/ VIOLETA PARRA 1 | 916840218
 PLAZA ESTALACTITA S/N | 916838432
 C/ JUAN DE BORBÓN 2 | 916832827

bares y tapas

Cervecería Tapas
Avenida 63
Cocina Casera Gran terraza

Calle Madrid, 63 - 916812009
 avenida63@gmail.com - Getafe Centro

Bar CASTILLO
TAPAS VARIADAS
C/ Julián Daviñas, 4
La ALHÓNDIGA

El Rincón del To Pulogio
RACIONES • TAPAS
MENÚ ESPECIAL
SÁBADOS Y DOMINGOS
GRAN TERRAZA DE VERANO

Avda. Rigoberta Menchú, 11
91 601 73 02

Cafetería
DESAYUNOS
APERITIVOS
Y TOSTAS

Los lunes cerrado
 C/ Valdemorillo, 4
 Teléfono: 916959726

La cerveza bien tirada
 Anchoas de Santoña
 Langostinos
 Gambas
 Conservas

Entre Cañas
 Todo de primera calidad C/ Polvoranca, 5

Madrid 77
 tu caña tu tapa

ESPECIALISTAS EN TORTILLAS RELLENAS
LOS MEJORES APERITIVOS

C/ Madrid, 77 • madrid77getafe.com
916817797

CERVECERÍA - TAPERÍA
L'ANTIGUA de Getafe
 Fundada en el 2000

ESPECIALIDADES:
 Canapés - Ahumados
 Tapas de Cocina - Ibéricos

Avda. de las Ciudades, 5 • 912958074

*** RACIONES VARIADAS**

*** BUENOS APERITIVOS**

C/ Arboleda, 24 • 916822317

cocinas



COCINAS RIO

www.cocinasrio.com
 c/ alcaide ángel arroyo 4-6 getafe (madrid) junto A-42
 mail. cocinasrio@infonegocio.com

disfruta getafe

compro oro

COMPRO ORO GARCIA

MEJORAMOS CUALQUIER TASACIÓN

HASTA 24 € GRAMO SEGÚN KT.

HACEMOS EMPÉÑOS RENOVABLES

C/ Madrid, 109 • GETAFE
 C/ Postas, 40 • ARANJUEZ
 www.comproorogarcia.com
918923925

copas

BARÍ BAR
Copas, cócteles y buena música
ABIERTO todos los días a partir de las 18:00 horas
Calle Pinto, 3 (Junto a la Catedral)

-Fiestas privadas- -Cócteles-

Plaza Canto Redondo • 916829840

Abierto de martes a sábados a partir de las 19:00 horas

cervecería

canto Redondo
 Plaza Canto Redondo, 5

La alhaja
 Chill Out
 Cachimbas sin tabaco (homologadas)

ABIERTO todos los días desde las 18:00 horas (Excepto los lunes)

Po. Pablo Iglesias, 4 • 653921731
 E-Mail: laalhaja@hotmail.es



Los actores de la compañía getafense Taormina Teatro representan una de las escenas de *El flautista de Hamelin*. / Foto cedida por Taormina Teatro

"Tratamos al espectador muy de tú a tú"

Taormina repite cartel en el Festival de Teatro Clásico

FANY SÁNCHEZ

José Palacios y Antonio Orozco, fundadores, directores, actores, escenógrafos, manos y voz de Taormina llevan casi 40 años recorriendo los escenarios con montajes para todos los públicos. El domingo, 10 de abril, la compañía representará *El flautista de Hamelin* y *El conde Lucanor*, y el jueves 14, *¡Ay Carmela!*. El cuento de los hermanos Grimm será su carta de presentación en la XVI edición del Festival de Teatro Clásico. Actores y títeres darán vida al flautista, los habitantes y las ratas del pueblo de Hamelin. Niños de 3 a 9 años podrán disfrutar de una obra adaptada en la que "las partes más tristes de la historia" han sido sustituidas por pasajes que enseñan a los niños a dialogar y ser honestos. Además, la historia incluye muchos guiños al público adulto, explica José, "así que los papás tampoco se aburrirán". El infantil es un público exigente, que "muestra claramente si le gusta lo que ve o no", por lo que Taormina interactuará con los espectadores dejando que sus ratones correeten entre las butacas... *El conde Lucanor* es una versión tea-

tralizada del libro de don Juan Manuel, figura clave de la prosa medieval (siglo XIV). La obra original es una sucesión de cuentos moralizantes, pero la compañía ha elaborado una representación cómica además de didáctica. La función empieza y los espectadores sorprenden a los actores haciendo un "ensayo general". El caos inicial sirve para que el público se acomode y empatice con los intérpretes: "Tratamos al espectador muy de tú a tú", señalan José y Antonio. La obra continúa con un breve repaso por la biografía de Don Juan Manuel y finaliza con la escenificación de tres de sus cuentos más representativos (que dieron origen a fábulas tradicionales como *La lechera* o *El traje nuevo del emperador*). Al margen del Festival de Teatro, Taormina representará *¡Ay Carmela!*, una obra de José Sanchis llevada al cine por Carlos Saura, "una de las mejores tragicomedias escritas en los años 80". El libreto cuenta la historia de Carmela y Paulino, una pareja de cómicos republicanos que durante la Guerra Civil llegan por error al bando nacional y se convierten en prisioneros. Dos actores interpretan durante más de dos horas

una obra que, a pesar de las referencias bélicas, "es divertida y encaja perfectamente", explican los dramaturgos. "Los personajes se comportan con una "autenticidad y verdad absolutas" pese a estar abocados a un final trágico: morir fusilados o ser humillados y renunciar a su libertad. No es casualidad que la representación coincida con el aniversario de la II República.

Música clásica

El coro de la Universidad Carlos III ofrecerá un recital poético y musical dedicado a Lorca el viernes 8. Iérbola subirá a las tablas una semana más tarde con *Pasión y saeta*, un espectáculo de canto litúrgico andaluz y flamenco.

Teatro García Lorca

- El flautista de Hamelin**
Domingo, 10 de abril, 12.30 h.
- El conde Lucanor**
Domingo, 10 de abril, 20.00 h.
- ¡Ay Carmela!**
Jueves, 14 de abril, 19.00 h.
- Enamórate de Lorca**
Viernes, 8 de abril, 21.00 h.
- Pasión y saeta**
Sábado, 16 de abril, 20.00 h.

Hoy recomiendan...

<p>Librería LOBO FLACO C/ Toledo, 3 916833162</p>	<p>Novedades</p>	<p>Estrenos</p>
<p>Libros</p> <p>Elmer, ¡ha vuelto!, de David McKee: Elmer ha vuelto lleno de color y simpatía para seguir animando a los más peques. ¡Fuera el aburrimiento!</p> <p>Lágrimas en la lluvia, de Rosa Montero: Todo un homenaje a Blade Runner de la mano de una de nuestras mejores escritoras. Reflexión moral que a nadie dejará indiferente.</p> <p>The Pacific. El infierno estaba a sólo un océano, de Hugh Ambrose: Nada mejor para revivir uno de los episodios más emblemáticos de la Segunda Guerra Mundial.</p>	<p>Discos</p> <p>Drama y luz, de Maná: Vuelven los mexicanos tras casi cinco años desde su último álbum de estudio. "Después de un tiempo de silencio estamos de regreso".</p> <p>Mejor que el silencio, de Nach: Quinto disco del MC alicantino cargado de jugosas colaboraciones, como la del cantautor Ismael Serrano, El Chojin o Ángela Cervantes.</p> <p>Desde Rusia con amor, de Molotov: Séptimo álbum del grupo mexicano, con 15 de sus mayores éxitos grabados el año pasado en directo durante su gira por Rusia.</p>	<p>Películas</p> <p>Morente: Último trabajo realizado en vida por Enrique Morente. El cantaor flamenco habla sobre su vida y la música que le hizo inmortal.</p> <p>Furia Ciega 3D: Milton (Nicolas Cage) es un delincuente fugado de la cárcel que deberá huir de la policía mientras trata de rescatar a su hija de una secta de fanáticos.</p> <p>Caperucita Roja: Un hombre lobo ha jurado no matar a nadie si recibe un sacrificio animal al mes. Cuando incumple su promesa, el pueblo pide venganza.</p>

Freddie Mercury regresa a los escenarios

Dios Salve a la Reina rinde tributo a Queen en la Old School

FANY SÁNCHEZ

“El mejor Queen desde Queen”. “¿Esto es la vida real o solo una fantasía?”. Estas son dos de las consignas que el grupo argentino Dios Salve a la Reina (DSR) emplea para promocionar su *show*, un espectáculo cuyo objetivo es reproducir al detalle algún histriónico concierto de Freddie Mercury y compañía. La revista musical *Rolling Stone* coronó al conjunto como mejor banda tributo del mundo el pasado mes de marzo, y llegan a la Old School para demostrar que se parecen a sus maestros hasta en las patillas. GETAFE CAPITAL ha hablado con uno de los componentes del grupo, Ezequiel Tibaldo (que emula a John Deacon), para descubrir algunos secretos de sus actuaciones.

“Tenemos bien claro que nos convertimos en Queen al momento de pisar el escenario, y de verdad que nos lo creemos, pero luego volvemos a ser Pablo, Frank, Mati y Eze”. La reina y sus extravagancias se quedan en el plató después del concierto; ellos, pies en la Tierra y a continuar con la gira, sin los lujos de sus estrellas, “pero con la misma adrenalina”. Pablo Padín, cantante y pianista que encarna al líder de la banda, es el que lo tiene más difícil para separar vida y espectáculo, “la gente pasa mirándolo sorprendido o gritando ¡Freddie, Freddie!”, cuenta Ezequiel. Solo cuando se quita el bigote logra pasar desapercibido.

Ser una banda tributo tiene sus inconvenientes. El más evidente, “que nunca podremos ser tan buenos como nuestros álgos”, reconoce el bajista. Obtener la bendición de los seguidores de Queen, guardianes de su memoria musical, requiere mucho trabajo, y lo más importante, respeto: “Hay una línea muy delgada entre hacerlo bien y hacer el ridículo”, explica Eze. A cambio, el público acude a los conciertos con una



Dios Salve a la Reina

actitud “super positiva”, conoce los temas y los corea con entusiasmo.

Cómo no hacerlo si Dios Salve a la Reina hace un repaso por las canciones más emblemáticas de la discografía del grupo, desde los años 70 hasta los 90, incluido *Made in Heaven* (1995), disco publicado cuatro años después de la muerte de Mercury. No faltarán *Somebody to Love*, *Love My Life*, *We Will Rock You* o un éxito que se ha convertido en el himno de los triunfos deportivos, *We are the Champions*. Por supuesto, también sonará *I Want to Break Free*, canción en la que Pablo se viste de mujer, como hacía Mercury, con un sujetador de conos bajo la camiseta. Unas copas similares a las que años más tarde confeccionaría Jean Paul Gaultier para otra reina, la del pop (Madonna), en 1990.

Uno de los momentos “más mágicos” de la noche será la puesta en escena de *Bohemian Rhapsody*, una de las canciones que más trabajo les ha costado reproducir: “A medida que la escuchas aparecen arreglos y sutilezas que le dan una riqueza infinita”, señala Ezequiel.

Eso sí, DSR la interpreta completamente en vivo, “cosa que Queen no hacía”. Lograr un sonido fiel al original ha exigido una gran inversión en equipos, un estudio “en profundidad” de cada tema, del vestuario, la escenografía y la iluminación. Y por encima de todo, tiempo. Han pasado 12 años desde que el grupo empezó su aventura. No obstante, hay algo que por suerte nunca fue un problema: “la naturalidad con la que se ve la banda en el escenario”, asegura el clon de Deacon. “Es como si cada uno de nosotros hubiese sido escogido en un *casting* para emular al músico que representa, y la verdad es que todo comenzó como cuatro amigos queriendo tocar música de Queen”. Hasta que un día se dieron cuenta de que Pablo era clavado a Freddie. Una copia casi perfecta de la reina. Dios la salve en la Old School.

Tributo a Queen
Dios Salve a la Reina
Old School
Jueves, 7 de abril, 22.00 h.

fender club
www.fenderclub.net

BAR GARAJE
GETAFE
ABIERTO TODOS LOS DIAS
WWW.MYSPACE.COM/GARAJEBARGETAFE
Travesía del Pilar s/n Getafe

La NUESTRA
Viernes y Sábados:
ACTUACIONES EN DIRECTO
C/ Leganés, 17 • 653921731
E-mail: pymeyoung@hotmail.com

SALA B14
Abierto todos los días
CONCIERTOS MONOLOGOS ESPECTACULOS eventos privados
610555938
Avda. Juan Carlos I, 16 • Sector III

ALL YOU NEED IS POP
Actuación en directo de **ETOPIC**
Sábado, 9 de abril, a las 22:30 horas
Calle Cuestas Altas, 6

deportes
OLIMPO SPORT CENTER
-AEROBIC -MUSCULACION
-BODYPUMP -BOXEO
-STEP -STREET DANCE
-SPINING -BATUKA
-TONIFICACION....
ABIERTO DURANTE TODO EL DIA Y DESDE 21€ AL MES
C/ORIENTE Nº4, ESQUINA C/TOLEDO
GETAFE-MADRID
TLF:916.966.540

IMPERIAL FITNESS CENTER
Más de 90 clases semanales desde **30 €**
C/ Alvaro de Bazán, 4 • 916650453
C/ Villaverde, 31 • 916826762
www.imperial-fitness.com

enseñanza
ESCUELA niño pajaro
CLASES DE GUITARRA
• Todas las edades
• Todos los niveles
• Todos los estilos
Faisán 11 • 617654958
Facebook y My Space

idiomas4u for you
Aprende Inglés Academia de Inglés en Getafe
Solicita tu prueba de nivel en el **91 696 27 11**
C/ Violeta Parra, 1 posterior (Avda Ciudades, 5)
28903 GETAFE (Madrid)

restaurantes
COCINA VASCA MEDITERRANEA
91 683 11 35
91 601 72 56
disfruta LA DIFERENCIA
C/ COMANDANTE ERNESTO CHE GUEVARA, 2
Casa Dominguez
DESAYUNOS - MENÚ DIARIO CARTA DE SUGERENCIAS
MENÚ ESPECIAL SÁBADOS Y FESTIVOS
C/ Marqués, 3 • 916810341

Getafe Capital.com
¡Sortea!
una cena y una noche de hotel para 2 personas, para ver: **EL SHOW DE LA PARROQUIA** todos los viernes en la sala **Old School Getafe**
Participa entrando en **www.getafecapital.com**
916008060 reservas@madridsportscafe.com • 916966898

el show de LA PARROQUIA
Arturo González-Campes El Monaguillo

Holiday Inn Express ONDA CER0 SPORTS

El Anticuario
RESTAURANTE

Plaza Canto Redondo, s/n
Teléfono: 916842596

MENÚ DIARIO

DE LUNES A VIERNES **8,50 €**
COCINA Tradicional

CELEBRACIONES:
Comidas de empresa.
Reuniones. Salones con capacidad desde 6 a 500 pax.

RESTAURANTE • CAFETERÍA

Avda. Rigoberta Menchú, 4
tel. 91 682 55 28
www.restaurantelrescoldo.com
Junta al Coliseum del Getafe.

PIZZERÍA-RESTAURANTE
Gotardo

Menú especial fin de semana
PASTAS y PIZZAS

Hospital de San José, 19 • 916839194

La Mensa di Sandro
COCINA ITALIANA
Todo tipo de celebraciones
Menú diario • Pizza casera

Sábados noche, cena con piano en directo

AUTÉNTICOS PRODUCTOS ITALIANOS
San Eugenio, 1 • 916839189 • 675140435

MANDA CARALLO
PULPERIA
COCIDO GALLEGO por encargo

"Pulpo a Feira e Queimada"
G/ Giralda, 6 - Getafe Norte (MADRID)
Tfno.: 916 836 855

BAR-RESTAURANTE
La Rivera
MENÚ DIARIO
COCINA TRADICIONAL

C/ Empleo, 28 (Pol. Ind. Los Olivos • Getafe)

La Taberna
Bar-Cafetería-Restaurante

Todo tipo de celebraciones
Desayunos-Menú diario
Menú especial fin de semana y festivos

C/ Hospital de San José, 77
91 248 63 90

Getafe Capital
disfruta getafe
Para anunciarse llamar: 658284997

Con peluca y sin vergüenza

Boquerones en Vinacle actúan por primera vez en el Fender Club

FANY SÁNCHEZ

Pety, Terry, Dani, JC y Paco son los componentes del grupo Boquerones en Vinacle, un proyecto musical bastante peculiar que empezó hace casi 10 años. Su estilo ha sido bautizado como *funny funk* (*funk* divertido) y se caracteriza por ser "una mezcla de estilos musicales en torno al *funk*", aderezado con mucho humor y poco sentido del ridículo, "ya sabes, a la gente le gusta inventar etiquetas", dicen. Cualquiera que vea su foto pensará que han salido de un chiste, y en cierto modo viven dentro de uno. Siempre acuden disfrazados a sus conciertos y sus canciones son sátiras sociales que hablan de cosas cotidianas, pero sin angustiarse: "Hay que reírse, hay que sacudir a la gente y quitarle plomo a la vida", explican. Los Boquerones reciben su nombre de expresiones como "boqueronada

o boqueronismo", que según ellos significan "cualquier canción, cosa, acto o similar que pueda mezclar lo horterado, lo absurdo y lo tonto, pero que a la vez tenga un mensaje". Respecto a lo de Vinacle, no tienen muy claro por qué se le ocurrió... Quizás sea esa la esencia del grupo, no buscar una explicación para todo, huir de las convenciones sociales y de las poses fingidas. Responden al impulso de hacer música porque sí, con una condición, que se haga "por, para y desde el humor". "La única revolución posible hoy en día es la de conciencia", señalan, y ellos son capaces de recordar la de los más puristas. Su música aglutina un poco de todo, "a veces abraza el *metal*, el *ska*, el *soul* o vete a saber tú", relatan. Por otra parte, las influencias del grupo son inusuales. Mencionan a Jesulín, El Fary, Los Troncos y un estridente etcétera de lo mejorcito del panorama nacional.



Los componentes del grupo, disfrazados para un concierto. / Boquerones en Vinacle

Terry es el guitarrista y guía espiritual del grupo, Pety se ocupa de hacer las "voces varias y ruiditos extraños", Dani toca el teclado, JC el bajo y Paco, que "marca los tiempos con más contundencia y ritmo que un reloj", es el batería de esta *troupe made in Getafe* que interpreta temas propios como *Ella es feliz*, *Castigo divino* o *Cartulina in the night*. Su estética *glam* (una reminiscencia estrambótica de los años 70) es un elemento imprescindible en la construcción de los per-

sonajes de Boquerones en Vinacle, no obstante, su actitud no desaparece cuando se quitan las telas de leopardo. "Llevamos el sentido del ridículo al filo de lo razonable", dicen, pero no son payasos de circo: su forma de entender la música "desde el desacuerdo y la rebeldía" es más que un *show*, es un modo de vida.

Boquerones en Vinacle
Fender Club
Jueves, 7 de abril, 22.00 h.

Explosión de pintura de La Carpa

15 artistas exponen sus obras durante el mes de abril en la Casa de Extremadura

FANY SÁNCHEZ

En octubre de 2009, Isabel Sánchez Anguita, pintora de La Carpa, expuso por primera vez en el salón de actos de la Casa de Extremadura. Desde entonces, 15 artistas de la asociación de creadores de Getafe han mostrado sus obras hasta el pasado mes de marzo. Ahora, una exposición colectiva recoge un trabajo de cada uno de ellos hasta el próximo 28 de abril. El presidente de la Junta de Extremadura, Guillermo Fernández Vara, el de la casa regional, Pedro Aparicio, y el alcalde, Pedro Castro, junto a varios miembros del gobierno local inauguraron la muestra el sábado día 2. Óleos, acuarelas, grabados, obras realizadas con técnica mixta y un dibujo a bolígrafo visten las paredes de la "plaza mayor" del punto de encuentro regional.



Gabriel Martos posa junto a su obra en la inauguración de la muestra. / David Calle

De izquierda a derecha, el público podrá ver una acuarela de Lola Gómez en tonos rosas, una obra "muy dulce", señala Moisés Rojas, presidente de La Carpa. A continuación, Araceli Molero firma un cuadro de una mujer con alas

en colores pastel, al que le sigue una pintura realista de María del Carmen Zurita y un óleo vertical con vistas al mar de Antonio Canca. Beatriz Álvarez presenta una pintura sobre cristal, mientras que Carmen Martín esboza

en tonos grises unas barcas amarradas en un muelle. La exposición continúa con un peculiar bodegón (en la imagen) de Gabriel Martos, "el hombre Bic", lo llama Moisés, puesto que el pintor solo trabaja con bolígrafos de tinta negra de dicha marca.

El joven Daniel Esteban y Aurelio Cosme cuelgan dos grabados que preceden a la obra realista de Isabel Sánchez. La pintora ilustra unas hojas que reposan en el suelo y que, gracias a las veladuras de los márgenes (desenfoco de los contornos), "atrapan la atención y llevan al espectador hacia el interior de la imagen". "El mérito del cuadro es que las hojas siempre están igual, son perennes", bromea el presidente de La Carpa. Marisa Rivera expone una camada de lechones dentro de una cuadro elaborada con auténticas tablas de madera colocadas sobre el lienzo; Manuela Sanz firma una panorámica de Toledo y el argentino Miguel Ángel Barrera una estampa urbana en la que se reconoce la torre del Ayuntamiento de Getafe. Una pintura naif de Carlos Gorrindo y una acuarela realizada por el egipcio Yehia Youssef con agua de lluvia y una combinación abstracta de colores vivos completan la colección.

A título personal, Moisés explica que no podría decantarse por una obra en concreto: "No se pueden comparar técnicas diferentes, ni el cuadro de un autodidacta con un licenciado en bellas artes. Cada uno, en su estilo, es bueno". Valoren ustedes.

Artistas de La Carpa
Casa regional de Extremadura
Hasta el 28 de abril

Peggy Sue's
American Diner

HAMBURGUESAS-PERRITOS
SANDWICHES-BATIDOS-TARTAS
AHORA TAMBIEN EN TU CASA
Consulta nuestra carta en:
www.peggysues.es
PEDIDOS: 911283523
(En 30 min. aprox.)

C/ General Castaños, 1

BAR-RESTAURANTE
Valerio

Desayunos
Menú diario

Comidas para llevar y de encargo

2º CLASIFICADO PREMIOS PUCHERO
Pingarrón, 1

916963226

snack-música

Piscolabis
SNACKS - MÚSICA

Sandwiches, Hamburguesas, Montados, Helados
Especialidad en cafés

ABIERTO
de lunes a viernes a partir de las 18:00 horas

Sábados y domingos a partir de las 13:00 horas

C/ San Eugenio, 10

Visita nuestra web **Getafe Capital** Tu espacio de opinión

La cosecha de Baco Carne de caza y buen humor

F. Herrón



FANY SÁNCHEZ

Juan empezó a regentar La cosecha de Baco en diciembre de 2010. El bar ya existía, pero cuando llegó el toledano (natural de San Pablo de los Montes), lo convirtió en un local especializado en carne de caza. Fue el dueño del bar El Acordeón durante dos décadas. Lo dejó y empezó a conducir autocares por España y Europa, pero con el tiempo decidió volver a lo suyo, los fogones. "Prefiero la cocina, ¿sabes por qué? ¡Porque me gusta comer bien!". El hostelero aprendió a cocinar en el pueblo, con su madre. "No tenía hermanas pequeñas y me enseñó a mí", explica, y los platos que prepara son herederos de la tradición de la vida en el campo. El venado a la plancha y en salsa siempre está en la carta. También las liebres y los conejos, dos de los cuales están expuestos en una bandeja sobre la vitrina de cristal (en la imagen). Parecen recién cazados, aún mantienen el pelaje gris, "para que se conserven mejor".

Los hijos de Juan, Jennifer y David, le ayudan a llevar el negocio. Ella intenta con más o menos éxito que su padre vista de negro para atender a la gente. "Es más serio", señala, pero el patriarca es un tipo desenfadado más preocupado por el estómago de los clientes que por el color de la camisa. Tiene un delantal con su nombre bordado y, aunque la tela se ha desgastado con el uso, es su preferido "para los fines de semana".

La cosecha del dios del vino ofrece bocadillos, raciones, tapas, menús diarios y especiales y puede acoger entre 30 y 40 personas en el comedor y otras tantas en barra. Los platos más demandados son la paella y el cocido, "lo hago con hierbabuena y me sale que alucinas", presume el chef. Por 12 euros, los sábados y domingos se puede comer un plato de paella, gambón a la plancha o revuelto de angulas, setas y gambas de primero; merluza, entrecot, cordero asado o venado de segundo;

postre y rioja incluidos. Otras especialidades son las raciones de conejo al ajillo, callos caseros "que te mueres", magro con tomate, las mollejas de cordero y también "clásicos" como la sepia o los calamares. La carta no tiene fin: fabada asturiana con almejas, arroz con liebre, cochinillo y paletas de cordero lechal (por encargo), conejo al horno... Un festival de carne servida con buen humor: "Yo enseñé a Arguiñano a cocinar y a contar chistes", cuenta Juan, "y aprendió a cocinar, ¡pero no a contar chistes!". Jennifer reconoce que su padre guisa tan bien como presume, pero ella no come algunos de sus platos. ¿Por qué? "Me dan pena los animales...". Lo cierto es que el cuchillo de Juan no duda un instante cuando demuestra, en menos de un minuto, cómo se le quita la piel a una liebre. "Son muchos años en la cocina", dice, se lava las manos y sigue enseñando el local. Explica que un ejemplar como el que acaba de abrir (de unos 3 kilos) puede dar de comer a 8 personas si se prepara con arroz. La taberna siempre tiene piezas almacenadas porque también ofrece cenas, cumpleaños y comidas especiales por encargo.

Termina la visita y el mesonero posa para la foto. "Jenni, peina a tu padre", bromea una conocida. "¿Ha salido el conejo?", pregunta el cocinero. Sí, en otra foto salían los conejos, pero Jennifer prefiere la paella y Juan al final le hace caso, como con la ropa negra. No obstante, las presas seguirán allí durante las II Jornadas gastronómicas de Getafe, en las que el restaurante participa. Con patatas o en salsa están "buenos no, buenísimos, me dice la gente". Buen provecho.

La cosecha de Baco

C/Serranillos, 4

De lunes a domingo, de 07:00 a 01:00 h.

Comidas de 13:00 a 16:00 h. Miércoles cerrado.

Bar restaurante

* ARMARIOS

MONTAJES
PUERTAS:
- Acorazadas
- Blindadas
- Interiores

TARIMA
PINTURA

ARMARIOS:
- Frontes
- Interiores

VIDRIERAS ARTÍSTICAS

Avda. España, 50 • E-MAIL: anymontajes@terra.es
Teléfonos: 916829755 • 626712587

* ARTES GRÁFICAS

COPYSELL
ARTES GRÁFICAS Y REPROGRAFÍA

CARTELERIA.
GRANDES FORMATOS.
PROYECTOS
IMPRESIÓN.
FOTOCOPIAS.
ENCUADERNACIONES.
IMPRESIÓN DE TAZAS,
PUZZLES,
ALFOMBRILLAS, ETC.....

PLAZA GALVEZ, 3 - TLF.: 91 665 26 05
E-mail: getafe@copysell.com

* CARPINTERÍAS DE ALUMINIO

ALUMINIOS
ALUDAR S.L.

"NUEVAS SOLUCIONES EN ALUMINIO"

Ventanas
Rotura Punteo Térmico
Frontes de Armario
Mampara de baño
Ventana Tejado
Albañilería

C/ Leganés, 39 GETAFE (Madrid)
Teléfono: 91 683 67 76

CARPINTERIA DE ALUMINIO
ACRISTALAMIENTO DE OBRAS
INSTALACIONES COMERCIALES
ALBAÑILERIA

CRISTALERIAS
ODRIGUEZ
VICAR, S.L.

VIDRIOS DE SEGURIDAD
CUADROS, MARCOS Y MOLDURAS
MAMPARAS DE BAÑO

C/. Canario, 10 - Teléf.: 91 695 18 82

* DECORACIÓN

Decoraciones

Pedro Rodríguez, S.L.
- Decoramos interiores desde 1966 -

- Papeles Pintados
- Moquetas
- Pavimentos PVC
- Alfombras
- Cortinas, Tapicerías
- Persianas
- Tarimas Flotantes

C/ MADRID, 65 - TEL 91 695 84 17 - FAX 91 695 86 22
C/ MADRID, 79 - TEL 91 695 10 70
E-MAIL: decoraciones@decpedrorodriguez.es
28902 - GETAFE (MADRID)

* ELECTRICIDAD ILUMINACIÓN

LOGA
ILUMINACIÓN

ACUMULADORES CALOR
AIRE ACONDICIONADO
MATERIALES ELÉCTRICOS
INSTALACIONES EN GENERAL
EMISORES ELÉCTRICOS
INSTALADOR AUTORIZADO Nº 3369

Presupuesto sin compromiso

Plaza de Jiménez Díaz, 8
916960717

* GAS-CALEFACCIÓN

CALEFACCIÓN - FONTANERÍA - CLIMATIZACIÓN
GAS - CONTRAINCENDIOS - ENERGÍA SOLAR

Hermanos
HC
Córdoba, s.l.

C/ Pizarro, 7 • 916835613
www.hermanoscordoba.com

* REGALOS

feelathome
Regalos, Caprichos
Diseño para tu hogar

Pza de las Cuercas, 5. Detrás del Ayto.
28901 Getafe - Madrid
Tfno.: 91 683 91 86 / Fax: 91 683 22 71
www.tiendarfeelathome.com

servicios profesionales
658284997

convocatorias

MÚSICA

TRIBUTA A QUEEN
DIOS SALVE A LA REINA
Old School
(Jueves, 7 de abril, 22.00 h.)
Entrada 15 euros más gastos

BOQUERONES
EN VINACLE
Fender Club
(Jueves, 7 de abril, 22.00 h.)
Entrada 5 euros

HOMENAJE A TOMÁS LUIS DE VICTORIA
Catedral de la Magdalena
(Viernes, 8 de abril, 21.00 h.)
Entrada libre

ENAMÓRATE DE LORCA
Teatro García Lorca
(Viernes, 8 de abril, 21.00 h.)
Entrada libre

LISTEA

Sala 13/14
(Viernes, 8 de abril, 22.30 h.)

STABATT
Teatro García Lorca
(Sábado, 9 de abril, 20.00 h.)

CONCURSO DE BANDAS
Sala 13/14
(Sábado, 9 de abril, 20.30 h.)

EN ARTE SACRO
Iglesia de los Escolapios
(Domingo, 10 de abril, 20.30 h.)

RETRATOS, BAILE FLAMENCO
Teatro García Lorca
(Viernes, 15 de abril, 21.00 h.)
Entrada 10 euros

PATENTE DE CORSO
Sala 13/14
(Viernes, 15 de abril, 22.30 h.)

PASIÓN Y SAETA

Teatro García Lorca
(Sábado, 16 de abril, 20.00 h.)
Entrada 3 euros

TEATRO

BERNARDO Y CHIQUITO
Centro cívico La Alhóndiga
(Sábado, 9 de abril, 19.00 h.)
Entrada libre

BERNARDO
Centro cívico La Alhóndiga
(Domingo, 10 de abril, 12.00 h.)
Entrada libre

EL FLAUTISTA DE HAMELIN
Teatro García Lorca
(Domingo, 10 de abril, 12.30 h.)
Entrada 3 euros

EL CONDE LUCANOR
Teatro García Lorca
(Domingo, 10 de abril, 20.00 h.)
Entrada 6 euros

¡AY CARMELA!

Teatro García Lorca
(Jueves, 14 de abril, 19.00 h.)
Entrada 6 euros

PERRO Y PINCELES
Centro cívico La Alhóndiga
(Sábado, 16 de abril, 19.00 h.)
Entrada libre

EXPOSICIONES

PAISAJE DE MUJER
Sala Lorenzo Vaquero
(De lunes a viernes, de 17:00 a 21:00 h.)
Hasta el viernes 8 de abril)
Entrada libre

ARTISTAS DE LA CARPA
Casa regional de Extremadura
(De lunes a viernes, de 10.30 a 12.30 y 18.00 a 20.30 h. Sábados de 10.30 a 12.30 h. Hasta el 28 de abril)

EXPOSICIÓN DE GUSTAVO MIÑACA
Copistería Campus
(Durante el mes de abril)

EXPOSICIÓN DE TRABAJOS DE MUJERES EN IGUADAD
Centro cívico La Alhóndiga
(Hasta el 13 de abril)

ENCUENTROS LITERARIOS

LECTURA DE ANTONIO MÉNDEZ RUBIO
Centro de Poesía José Hierro
(Jueves, 7 de abril, 20.00 h.)
Entrada libre

LECTURA DE PABLO LÓPEZ CARBALLO
Centro de Poesía José Hierro
(Jueves, 14 de abril, 20.00 h.)
Entrada libre

UN GETAFE Y MADRID FEMINISTA
Centro Municipal de la Mujer
(Lunes de 18.00 a 20.00 h.)
Hasta el mes de mayo)
Inscripción previa

CICLO DE CHARLAS MUJERES DEL SIGLO XX
Centro cívico Juan de la Cierva
Centro cívico Perales del Río
(Consultar fechas. Hasta mes de junio)

•TRABAJO***Ofertas:**

PROFESOR Se busca para impartir clases de Excel, Access y Power Point. Teléfono de contacto: 655232610.

***Demandas:**

CARPINTERO Especialista en todo tipo de muebles a medida y frentes de armario, montaje de stands para ferias, manejo de todo tipo de maquinaria de corte informático y amplios conocimientos de electrónica. Teléfono: 657296262. E-mail: jgarciabachiller@yahoo.es (preguntar por Jesús).

CONDUCTOR con todos los carnés, incluido el de ambulancia. Con experiencia. Teléfono: 658550476.

ELECTRICISTA ECONÓMICO Todo tipo de instalaciones en general y reparaciones de averías. Calefacción por calor azul y boletines. Presupuesto gratuito. Teléfono: 691885229.

JARDINERO ESPAÑOL profesional. Busca trabajo por las tardes o sábados mañana. Formal y responsable. Teléfono: 652480751.

MONTADOR DE ANDAMIOS, oficial de primera, con carné de montador, curso de seguridad laboral y mucha experiencia, busca trabajo. Teléfono: 671294226.

PEÓN DE ALBAÑIL se ofrece para trabajar en empresas de reforma y limpiezas de obras. Teléfono de contacto: 912008156.

PORTES Se hacen portes económicos por toda España y también mudanzas. Seriedad. Las personas interesadas pueden ponerse en contacto en los siguientes números de teléfono: 912285160 y 635438045 (preguntar por Fernando).

REPARTO Se ofrece furgoneta para reparto, con mucha experiencia, conociendo perfectamente Madrid y periferia. Teléfonos : 912285160 y 635438045 (preguntar por Fernando).

SEÑORA, de 36 años, se ofrece para trabajar. Con experiencia en jardinería, almacén, reparto de publicidad... Disponibilidad inmediata, vehículo propio y carné de conducir. Teléfono: 658528379.

SEÑORITA de 19 años, con título de peluquería, busca trabajo como ayudante de peluquería. Teléfono de contacto: 630447762.

•ENSEÑANZA***Ofertas:**

ALEMÁN E INGLÉS, clases a domicilio, gran experiencia. Teléfono de contacto: 916963083.

INFORMÁTICA (Iniciación) Clases particulares a domicilio para cualquier edad. Precio económico. Teléfono de contacto: 616731943.

MATEMÁTICAS Se dan clases particulares, en zona de Getafe. Teléfonos: 916824229 y 609950972.

PROFESORA DE INGLÉS, con experiencia, imparte clases a niños y jóvenes. Precio: 10 euros/hora. Clases individuales, en mi domicilio o en el del alumno. Gabriela. Teléfono de contacto: 910029958.

TRADUCTOR de alemán e inglés al español y viceversa. Teléfono de contacto: 916963083.

•SERVICIO DOMÉSTICO***Demandas:**

AUXILIAR DE ENFERMERÍA Busco trabajo para cuidar personas mayores con problemas mentales o con alzheimer, experiencia. También se ofrece para servicio doméstico. Horario de lunes a viernes por la mañana 3 o 4 horas, sábados y domingos disponibilidad todo el día. Zona Comunidad de Madrid. Teléfonos: 671421895 y 690709250.

CHICA BÚLGARA se ofrece para trabajar, con muchas referencias. Las personas interesadas pueden llamar al teléfono: 622357757.

CHICA de 34 años, con experiencia. Se ofrece para trabajar en servicio doméstico, cuidado personas mayores en Getafe o Sector III. Horario de 13.00 a 16.00 horas. Teléfono de contacto: 687150713.

ESPAÑOLA, de 47 años, se ofrece por horas o jornada completa, para limpieza de casas, plancha y cuidado de niños. Teléfonos: 916837994 y 636687393.

SEÑORA CHILENA, se ofrece para cuidado de personas mayores en Getafe y Aranjuez. Teléfono: 645435440 (llamar a partir de las 15.00 horas).

SEÑORA CHILENA, se ofrece para cuidar personas mayores. Zona Getafe y Aranjuez. Preguntar por M^a Dolores. Teléfono: 605123127.

SEÑORA, de 43 años, se ofrece para limpieza de casas o apartamentos. Formal, responsable y con experiencia. Zona de Getafe o alrededores. Teléfono: 652488893.

SEÑORITA BRASILEÑA se ofrece para limpieza de casas, muy responsable y con referencias. Zona de Getafe y alrededores. Teléfono de contacto: 651729476.

SEÑORITA ESPAÑOLA se ofrece para limpieza de casas, oficinas y portales. Con mucha experiencia. Teléfono de contacto: 681548599.

SEÑORA ESPAÑOLA, de 50 años. Si necesita limpieza de cocina, baño, cuidado de familiares en la zona de Getafe, llame al siguiente número de teléfono: 916016584.

SEÑORA LATINA busca trabajo en Getafe. Régimen de interna y con mucha experiencia. Imprescindible alta en Seguridad Social. Teléfono de contacto: 678025547.

SEÑORA PERUANA busca trabajo por las mañanas en limpieza de casas, cuidado de personas mayores y niños. Teléfonos de contacto: 916813580 y 618131911.

SEÑORA se ofrece como asistente de hogar, también para limpieza de escaleras, portales y oficinas, en Madrid o alrededores, en horario de 9.00 a 17.00 horas. Teléfono: 697869520 (preguntar por Belén).

SEÑORA se ofrece para trabajar a tiempo completo o por horas en cuidado de niños y personas mayores en la zona sur de Madrid. Teléfonos de contacto: 912638752 y 658652016.

SEÑORA se ofrece para trabajar en servicio doméstico, cuidado de personas mayores y niños. Horario de mañanas. Zona de Getafe y alrededores. Teléfono: 689035218.

SEÑORA sería busca trabajo en limpiezas por horas o trabajo fijo. Con referencias. Teléfono: 664545631.

SEÑORITA muy educada, culta, responsable, sería y muy honesta, se ofrece para acompañar a señora mayor válida. De lunes a viernes, de 14.00 a 20.00 horas. Cualquier zona del sur de Madrid. Precio: 350 euros. Gabriela. Teléfono: 910029958.

•PISOS***Venta en Getafe:**

GETAFE CENTRO Vendo piso de 69 m² + patio de 10 m², seminuevo, 2 dormitorios, baño y aseos, calefacción gas natural, ascensor, ventanas de Climalit, parque y cocina amueblada. Precio: 228.000 euros. Teléfonos de contacto: 916950672 y 679609779.

GETAFE CENTRO Vendo piso en 1ª planta, exterior, bien comunicado con metro y bus. 3 dormitorios, 2 terrazas, WC reformado, ventanas climalit, persianas y tuberías nuevas. Necesita algo de reforma. Precio: 140.000 euros. Teléfono: 627611766.

GETAFE CENTRO Vivienda de 2 dormitorios en perfecto estado. Finca de 16 años de antigüedad. Ascensor, cocina amueblada, armarios empotrados, puertas de roble y trastero de 7 m². ¡MUY REBAJADO! 170.000 euros. TESAMYPI INMOBILIARIA: 916837773 y 628709829.

GETAFE CENTRO Vivienda de 3 dormitorios, muy cerca de plaza General Palacios, calle Madrid. Metro, Cercanías Getafe Centro y centro de salud. 76 m². Baño recién reformado, 1ª planta y garaje opcional. Precio: 145.000 euros. TESAMYPI INMOBILIARIA: 916837773 y 628709829.

Viviendas procedentes de entidad bancaria

57 m² GETAFE (Madrid) C/ Titulcia 99.900€

55 m² GETAFE (Madrid) C/ Gladiolo 140.900€

52,04 m² GETAFE (Madrid) C/ Huertos 108.900€

meridionalurbana
MANTENIMIENTO, ASesoramiento, INVERSIÓN Y PROMOCIÓN DE EMPRESAS
639663005 • 662939129
jrv.cuervo@meridional-urbana.com

GETAFE NORTE Vendo chalé de esquina. 240 m² y 80 m² de patio. Reformado, 2 cuartos de baño y 1 aseo. 480.000 euros negociables. Teléfono: 666964081.

JUAN DE LA CIERVA, 70 m², 3 dormitorios, totalmente reformado, tarima y puertas de roble, cocina y baño amueblados, aire acondicionado y calefacción gas natural. Mejor ver. 144.000 euros. Teléfonos: 661500217 y 916953790.

JUAN DE LA CIERVA ¡OPORTUNIDAD! Piso de 3 dormitorios y un baño. Situado cerca de la plaza de España y de la estación de Metro de Juan de la Cierva. Precio: 70.600 euros. Perteneciente a entidad financiera. Financiación 100%. Cuota de hipoteca: 237,29 euros/mes. TESAMYPI INMOBILIARIA: 916837773 y 628709829.

JUAN DE LA CIERVA ¡OPORTUNIDAD! Piso de 3 dormitorios y un baño. Situado muy cerca de la plaza de España y de la estación de Metro de Juan de la Cierva. Precio: 86.300 euros. Perteneciente a entidad financiera. Financiación 100%. CUOTA DE HIPOTECA: 290 euros/mes. TESAMYPI INMOBILIARIA: 916837773 y 628709829.

JUAN DE LA CIERVA Piso de 65 m², 4ª planta sin ascensor, 3 habitaciones, cocina amueblada, aire acondicionado, calefacción y gas natural. 110.000 euros. Teléfonos: 620992483 y 646401843.

KELVINATOR Vendo piso 110 m², salón independiente, cocina amplia, 3 dormitorios, 2 baños, 7 armarios empotrados, puertas de roble, patio propio, gas natural, climalit, garaje y trastero. Precio: 259.000 euros. Teléfono: 619921850.

SAN ISIDRO Se vende piso de tres dormitorios, con armarios empotrados en dos de ellos. Calefacción de gas y bomba de calor y frío. Primera planta, con trastero, bien comunicado y luminoso. Precio: 114.000 euros negociables. Teléfono: 651686398.

SECTOR III Vendo chalé de 300 m², con 4 plantas, en urbanización con piscina, pistas de tenis, zonas ajardinadas, 6 dormitorios (2 de ellos en planta semisótano), buhardilla, varias terrazas, 2 patios, garaje, trastero, etc. Precio: 480.000. Teléfono: 636106481.

UNIVERSIDAD Se vende piso de 3 dormitorios, 2ª planta, salón independiente y 2 terrazas. Precio: 116.000 euros. Teléfono: 916968789.

***Venta fuera de Getafe:**

FUENLABRADA, zona Parque El Olivar. Vendo piso de 127 m², 4 habitaciones, dos baños, ascensor, trastero y plaza garaje amplia (2 coches pequeños). Urbanización con piscina y zonas verdes. Precio: 250.000 euros. Teléfono de contacto: 653634733.

SESEÑA ¡OPORTUNIDAD! Chalés adosados de obra nueva. Precio desde 169.100 euros. 4 dormitorios, 3 baños, cocina amueblada, carpintería lacada en blanco, calefacción individual de gas natural y garaje privado cerrado. FINANCIACIÓN 100%. Cuota hipotecaproximada: 568 euros/mes. TESAMYPI INMOBILIARIA: 916837773 y 628709829.

VILLVERDE Apartamento *loft* de obra nueva en zona industrial de Villaverde. 47 m² útiles. Calidades de lujo: suelos de mármol, cocina de diseño amueblada con encimera de granito, domótica, baño amueblado con encimera de silestone. Plaza de garaje opcional. Precio muy rebajado: 108.925 euros. También en alquiler desde 550 euros/mes (garaje y comunidad incluidos). TESAMYPI INMOBILIARIA: 916837773 y 628709829.

QA Gestoría
GESTORÍA ADMINISTRATIVA
Autónomos y contabilidad
C/ Padre Blanco, 6
28901 Getafe (Madrid)
Tlfs: 91 681 40 88 / 38
Fax: 91 665 05 05
mahillo@gestores.net
www.gestoriamahillo.com

***Alquiler en Getafe:**

JUAN DE LA CIERVA Se alquila piso de 2 dormitorios, sin amueblar y muy soleado. 650 euros/mes (comunidad y agua incluidos). Teléfono: 619921850.

KELVINATOR Alquila piso de 3 dormitorios, 2 baños completos, salón independiente, agua caliente, cerca de estación central y Universidad. Precio: 850 euros/mes o 900 euros/mes (con garaje). Teléfono: 619921850.

LAS MARGARITAS Alquila piso sin amueblar, 2ª planta, 3 habitaciones, salón, cocina amueblada y baño. Precio: 550 euros/mes (imprescindible nómina). Teléfonos: 636507929 y 915755881.

PERALES DEL RÍO Alquila chalé adosado, con 4 habitaciones, 1 baño, 1 aseo, 2 salones independientes y jardín. Precio: 800 euros/mes. Teléfono de contacto: 659526079.

***Alquiler fuera de Getafe:**

GUARDAMAR DEL SEGURA Se alquila apartamento a 30 metros de la playa, 3 habitaciones, 6 camas, totalmente equipado, 2 grandes terrazas, aparcamiento privado. Se alquila meses de verano de junio a septiembre. Teléfonos: 917500304 y 661067843.

LA MANGA DEL MAR MENOR (MURCIA) Alquila chalé adosado con aire caliente y frío. Temporadas de verano e invierno, por meses, quincenas, puentes y fines de semana. Completamente equipado, cerca de la playa y barrios curativos. Económico. Teléfonos: 983260803 y 699021411.

PLAYA DE LA MATA (TORREVIEJA) Alquila apartamento en Semana Santa y meses de verano. Muy cerca de la plaza. Teléfonos de contacto: 916826233 y 630020712.

PLAYA DE MIRAMAR (GANDÍA), piso de 3 dormitorios, a 5 minutos de la playa. Se alquila los meses de verano. Teléfonos: 916951432 y 630650622.

ZARZAQUEMADA (LEGANÉS) Alquila piso a 100 metros de Renfe, 3 dormitorios, salón, cocina amueblada, gas natural, 2 terrazas acristaladas y tarima. Totalmente reformado. Precio: 650 euros/mes. Interesados llamar a los siguientes teléfonos: 916825201 y 661573143.

•ALQUILER DE HABITACIONES***Alquiler en Getafe:**

AVENIDA DE LAS CIUDADES Se alquila habitación para una persona no fumadora y familiar. Precio: 220 euros/mes. Teléfonos de contacto: 916813580 y 618131911.

GETAFE CENTRO Se alquila habitación en piso a estrenar en urbanización privada con piscina. Disponible a partir de marzo. Precio: 250 euros/mes. Teléfono de contacto: 655080346.

GETAFE CENTRO Se alquilan dos habitaciones amplias en piso compartido cerca de Cercanías y Metrosur (solo chicas) Precio: 245 euros/mes. Teléfono: 659328344.

GETAFE-UNIVERSIDAD Se alquila habitación en piso compartido a persona seria y responsable, con derecho a cocina, baño y salón. Precio: 230 euros/mes. Teléfono de contacto: 912954155.

LAS MARGARITAS Alquila habitación para persona sola, cerca de Renfe y a 5 minutos del Metrosur. Precio: 250 euros/mes (gastos incluidos). Teléfonos de contacto: 916813580 y 618131911.

•LOCALES, NAVES Y OFICINAS***Alquiler en Getafe:**

CALLE SERRANILLOS Se alquila trastero de 14 m². Precio: 115 euros/mes. Teléfono: 666611122.

GETAFE CENTRO, en calle San Eugenio (plaza canto redondo). Se alquila local para restaurante. Teléfonos de contacto: 916814627 y 653946535.

***Alquiler en Getafe:**

POLIGONO CODEIN (FUENLABRADA) Alquila nave de 250 m². Precio 1.250 euros/mes. Teléfono: 699347110.

***Venta en Getafe:**

BAR en venta, en el barrio de La Alhóndiga. Funcionando, 50 m² aproximadamente, totalmente equipado, con salida de humos y terraza. Teléfono de contacto: 699060576.

GETAFE NORTE Se vende cafetería y frutos secos. Funcionando. Teléfono: 669874912.

FUENLABRADA

Local 130 m² Insonorizado, ideal para cualquier tipo de negocio. Gran oportunidad inversores Tlf: 691885229

•GARAJES***Venta en Getafe:**

AVENIDA JUAN DE BORBÓN (esq. calle Alhambra) Vendo plaza de garaje, precio a convenir. Teléfonos de contacto: 629813202 y 669328077.

CALLE CATALUÑA Alquila plaza de garaje. Teléfono: 627461498.

CALLE SAN ISIDRO Se vende plaza de garaje junto a la Catedral. Precio a convenir. Teléfono: 620223820.

Pº DE LA ESTACION Plaza de garaje nueva, de fácil acceso, vigilante físico. Precio a negociar. Teléfono: 670252807.

SAN ISIDRO Se vende plaza de garaje junto a la Catedral. Precio: 21.000 euros. Teléfono: 633636497.

***Alquiler en Getafe:**

BASE AÉREA Alquila plaza de garaje en la calle San Isidro. Precio: 90 euro/mes. Teléfono: 916016894.

CALLE CALVARIO (junto a la gasolinera). Se alquila plaza de garaje. Precio a convenir. Teléfono: 646305179.

CALLE GALVEZ (Próximo a General Palacios). Alquila plaza de garaje. Precio a convenir. Teléfono: 653870935.

CALLE NÚÑEZ DE BALBOA, 27 Alquila plaza de garaje. Precio: 75 euros/mes. Teléfono: 649362281.

EL BERCIAL

ALQUILER Y VENTA
7 LOCALES (65-180 m²)
12 plazas de GARAJE
2 Primeros años GRATIS
Teléfono de contacto:
609230865

CANTO REDONDO Plaza de garaje. 85 euros/mes. Teléfono: 627611766.

EL BERCIAL (C/ Dulce Chacón) Se alquila plaza de garaje. 55 euros/mes. Teléfonos: 916826233 y 630020712.

GENERAL PALACIO Se alquila plaza de garaje. Precio: 90 euros/mes. Teléfonos: 916826233 y 630020712.

PASEO DE LA ESTACIÓN Alquila plaza de garaje nueva, de fácil acceso, vigilante físico. Precio a negociar. Teléfono: 670252807.

PASEO DE LA ESTACIÓN (Esquina a calle Torroja) Alquila plaza de garaje en 1ª planta. Precio: 50 euros/mes. Teléfono: 697779565.

PASEO DE LA ESTACIÓN (Esquina a calle Torroja) Alquila plaza de garaje en 2ª planta. Precio: 45 euros/mes. Teléfono: 697779565.

***Alquiler fuera de Getafe:**

PARLA-ZONA REYES (Calle María Cristina, 32). Alquila plaza de garaje con mando a distancia y acceso a garaje con ascensor. Precio: 60 euros/mes. Teléfono: 636471339.

•MOTOR

FORD FIESTA 1.4 TDCI Se vende coche de septiembre de 2004, 3 puertas, con todos los extras. Precio: 3.900 euros. Teléfono: 658683694.

FURGONETA FIORINO en venta, en buen estado. Precio: 1.200 euros. Teléfono: 617913732.

PEUGEOT 307, motor 1600 HDI, 90 cv, año 2006, 72.000 km., revisión completa recientemente. Teléfono: 670252807.

SEAT LEON, 105 c.v., correa de distribución, bomba de agua, filtros y aceite recién cambiados, coche pintado totalmente. Precio negociable: 670252807.

•ELECTRODOMÉSTICOS MUEBLES Y OBJETOS***Venta:**

COCHE CAPOTA, con todos los accesorios, en muy buen estado. Precio a convenir. Teléfono: 916962692.

CUNA DE BEBÉ lacada en blanco. 100 euros. Teléfono: 916019459.

GAFAS DE SOL marca Gucci (original) en color negro. Precio: 50 euros. Teléfonos: 916950672 y 679609779.

GRÚA ELÉCTRICA, para cuidado de personas mayores, se vende o se alquila, prácticamente nueva. 800 euros (negociables). Teléfono: 628493918.

PATINES Vendo patines en línea marca Decathlon (Rollers), talla 32-34, ruedas de goma, con casco rosa y protectores para todo el cuerpo, poco uso. Precio: 30 euros. Teléfono: 690832258. (preguntar por Laura).

RADIADOR nuevo, de doble cara. Precio: 45 euros. Teléfono: 916019459.

SILLA DE RUEDAS automática y nueva. 1.700 euros. Teléfono: 916019459.

SILLA ELÉCTRICA, seminueva. 1.600 (negociables). Teléfono: 628493918.

TELEVISIÓN, con TDT, funcionando bien. Precio: 70 euros. Las personas interesadas pueden ponerse en contacto en el siguiente número de teléfono: 617913732.

VESTIDO DE COMUNIÓN Vendo vestido con diadema y limosnera, talla 8-10, color marfil, comprado en el Corte Inglés. Precio 125 euros. Teléfonos: 916950672 y 679609779.

•VARIOS

ACCIONES CAMPOS DE GOLF en el Sector III, además hay 2 pistas de padel, 1 pista de frontón, juegos mini-golf e infantiles. Precio: 440 euros (precio de escritura). Las personas interesadas pueden ponerse en contacto en el siguiente número de teléfono: 635807063.

VEHÍCULO ADAPTADO para minusválidos haría traslados económicos a personas en sillas de ruedas. Teléfono de contacto: 916019459.



Busca un lugar
donde desconectar



Encuentra un
lugar donde
perderte



Elige un lugar
donde asomarte

REGALA NH

Si quieres hacer un obsequio difícil de olvidar aquí tienes los Regalos NH, una selección de sus mejores hoteles, sus mejores habitaciones y los destinos más especiales reunidos en diferentes cajas diseñadas para vivir momentos únicos.

Un obsequio perfecto para regalar o para que te regalen.



Incluye una estancia de una noche en viernes, sábado, domingo o periodos vacacionales con desayuno buffet para dos personas.

Para más información:

Hesperia Getafe
★★★★

Chamberlain, 1. 28905 Getafe. Madrid
Tel. (+34) 91 601 18 00 hotel@hesperia-getafe.com

Hesperia
A PART OF **NH**
HOTELES

Wake Up
To a Better World **NH**
HOTELES

NH Hoteles da la bienvenida a Hesperia.



del 11 al 17 de abril

comercia

GETAFE



Nace en Getafe **comercia**[®] un escaparate del comercio local y de proximidad.

En **comercia**[®] encontrarás calidad y un trato individualizado.

Descubre **comercia**[®] y verás lo cerca que tienes todo lo que buscas.

¿te lo vas a perder?

Únete al comercio de proximidad



organiza:



colaboran:

