

Getafe.com Capital

AÑO IX - NÚMERO 195
2 DE DICIEMBRE DE 2010

50.000 ejemplares de distribución directa

Álvaro y Vega no pueden ir al cole en Getafe

■ Getafe, 180.000 habitantes, capital del sur y ciudad universitaria, no tiene un colegio de educación especial para Álvaro, Vega o todos aquellos niños con necesidades especiales que en el municipio pueden ser 200. Están obligados a matricularse en un centro en Leganés y a realizar una excursión diaria de 45 minutos en autobús. Ante esta falta, los papás crearon la asociación Dedines.

PÁGINA 14



La gala de los premios

■ Javier Redondo, José Luis García, el matrimonio Miguel Butragueño y Eusebia Alonso, Tradipan y Panificadora Popular, Sertec, Club Baloncesto Aristos y Grupo de Empresa de Airbus. Estos han sido los ganadores de

la séptima edición de los Premios GETAFE CAPITAL y a ellos se les dedicó este año la fiesta del periódico, una fiesta en la que el rotativo cumplía ocho años. Como regalo: nuevo diseño, que se presentó también en la gala.

La velada, que contó con medio millar de personas entre los asistentes, dejó anécdotas, chistes, conversaciones... y muchas, muchas imágenes.

PÁGINAS 8 a 12



Las Alas del Deporte echan a volar

■ Prestigiosos deportistas como la atleta Nuria Fernández o el jugador del Atlético de Madrid Joel Robles, jóvenes promesas o auténticos campeones de deportes que, por minoritarios, no otorgan una gran relevancia mediática, tienen desde el 2 de diciembre algo en común. Todos ellos han visto reconocida su labor con los

Premios Alas del Deporte, que en su primera edición cuenta con 37 galardonados, repartidos en 11 categorías. El Premio a la promoción y desarrollo de nuevas iniciativas ha recaído en el club de escalada Rock & Bulder Zone, pionero en la Comunidad por la combinación asociativo-municipal de sus actividades.

PÁGINA 20

Disfruta Getafe

■ Las Grecas, Manuel Malou y El Cobo, entre otros, amenizarán la gala benéfica Embrujo andaluz, organizada por Unexco PSG.

■ El Lorca acogerá el flamenco más intimista de la mano del bailarín Manuel Liñán, con el espectáculo *Invertidos*.

PÁGINAS 21 a 24



Trivializando la crisis en pro de la rentabilidad política

Existe aún una conciencia afianzada en la sociedad, quizá transmitida por los políticos de uno y otro signo, de que la crisis es pasajera, de que basta dejar pasar el tiempo y este se la llevará por delante y regresarán como por arte de magia los tiempos de bonanza económica. Unas épocas en las que el nivel de vida de los ciudadanos había crecido por encima de sus posibilidades, donde era habitual endeudarse aun sin saber a ciencia cierta si se iba a ser capaz de devolver los préstamos. Explotó la burbuja, el sistema financiero vive épocas de incertidumbre, y el paro se ha convertido en el drama de miles de familias que ahora se ven ahogadas por una crisis que tiene más recorrido del esperado. Alrededor comienzan a resquebrajarse los cimientos de la Europa contemporánea: Grecia se sumió en el desastre, Irlanda ha tenido que lanzar un SOS y Portugal puede ser el siguiente. ¿Y qué pasa en España? Entre el desconcierto internacional hay una pasividad interna en el país como si la cosa no fuera con nosotros. En medio de esta vorágine que puede tener fatales consecuencias, hay quien solo se mira el ombligo, cifrando la crisis en cifras de rentabilidad política. El Partido Popular ha asumido como propia la filosofía del *cuanto peor, mejor*, afianzándose en el discurso electoralista de hacer oídos sordos a cualquier apuesta positiva y negando cualquier tipo de apoyo al Gobierno de la nación. Con la vista puesta en 2012 y en unas elecciones que parecen encarriladas para que se las lleve la derecha, los mismos que aspiran a gobernar están haciendo dejación de sus funciones en

la labor de la oposición. Siembran dudas y pesimismo sin darse cuenta de que finalmente se está hablando de un bien común, de la necesidad general de afrontar esta crisis sin dejar flancos al aire, de generar optimismo y esquivar las embestidas de los mercados para los que somos un objetivo fácil. No han ayudado tampoco las imprecisiones del Gobierno que se ha visto desbordado por la magnitud de la situación y se ha demorado demasiado en la toma de decisiones, que han llegado tarde y no han servido para acallar las demandas internacionales. Parece que a Zapatero se le ha pillado siempre con el paso cambiado, quizá a consecuencia de trivializar la situación económica, no dándole la importancia que tiene. ¿Qué panorama nos espera a corto plazo? Mientras seguimos anclados en la aparente calma, los mercados siguen dando avisos. No somos una isla fuera del mundo. La globalización ha llegado para bien o para mal y los paradigmas que representa hacen que este momento de dificultad no se parezcan a ningún otro que se haya vivido con anterioridad. Las reglas del juego han cambiado y aquí seguimos pensando que somos intocables. El recorrido de esta crisis es aún largo. Debemos prepararnos todos para vivir momentos delicados y afrontar decisiones duras. Los primeros, los partidos políticos. Es hora de aunar fuerzas y olvidarse de rentabilidades futuras. Y no solo a nivel nacional. Es en los ayuntamientos donde se debe dar el primer ejemplo. Las decisiones de hoy (o la falta de ellas), las propuestas de hoy (o su inexistencia), van a marcar el porvenir. Depende de todos.

Misterios SIN resolver

¿ALGUIEN SE HA PARADO a hacer recuento de cuántos afiliados al PSOE hay en la actualidad entre los trabajadores de LYMA? ¿Tendrá que ver su puesto de trabajo con futuros 'agradecimientos' a concejales en forma de apoyos explícitos?

¿HABRÁ SURTIDO efecto el silencioso órdago que protagonizaron los constructores de Getafe al asistir en bloque a uno de los Plenos municipales? ¿Tendrá algo que ver la retahila de obras que han sido adjudicadas por el procedimiento negociado sin publicidad y que han recaído en empresas locales? ¿El Ayuntamiento quiere de esta forma hacer un guiño a los constructores del municipio?

¿ALGUIEN SABE por qué aún no se han publicado las becas escolares de comedor que habitualmente se hacen públicas en el mes de septiembre? ¿Podrán seguir soportando los padres con escasos recursos las cuotas mensuales mientras en la Dirección General de Becas ya cuentan con el listado de adjudicatarios y que por algún motivo no han transmitido a los colegios?

la viñeta de Farruqo



cartas al director

¿Quién paga la crisis?

Hace apenas unos meses el Gobierno llevó a cabo un brutal recorte de más de 900 millones de euros para la ayuda al desarrollo. Ahora, el Partido Popular nos propone otro recorte, argumentado con un imposible ejercicio moral: confrontando y compitiendo en pobreza. Así, propone rebajar el dinero que España destina en ayuda al desarrollo a las personas de los países más pobres para evitar la congelación del sueldo de nuestros pensionistas. Aquellos pobres, los nuestros... Todos conocemos a un pensionista, pero ¿quién conoce a una de las cerca de 1.000 millones de personas que pasan hambre cada día en el mundo? ¿Y a qué pobre le quitamos primero la ayuda que necesita, al de allí o a los que están pasando hambre

aquí? Lo que nos propone el partido de la oposición [...] es elegir entre los pobres de aquí y los pobres de allí. Pero esta crisis no es un dilema entre pobres. Hoy está en juego que la crisis no la paguen los de siempre, vivan donde vivan. [...] Hay partidas presupuestarias suficientemente prescindibles en las que sí es posible plantear recortes: el mantenimiento del parque móvil ministerial costará 47 millones de euros en 2011, cuando nuestro país sólo destinó 43 millones a Níger, Mali y Chad. Además, 135 millones compensarán a las concesionarias de autopistas por unos "sobrecostes" indeterminados en las expropiaciones [...]. Todo esto sin contar con las ingentes cantidades de dinero que se han dado ya a los bancos para superar

la crisis que ellos mismos han provocado. ¿De verdad tenemos que decidir a qué pobre se le quita la comida de la boca? Hay otras formas de recaudar fondos que permitirían luchar contra la pobreza y al mismo tiempo mantener el gasto social en los países afectados por la crisis: la puesta en marcha de una tasa a las transacciones financieras, que gravaría principalmente las transacciones especulativas de capitales. O poner coto a los paraísos fiscales, que cada año "hurtan" a los estados miles de millones de euros en impuestos. La ayuda al desarrollo ha sufrido ya un recorte severo. Los Presupuestos generales del Estado presentados por el Gobierno la han mermeado en unos 918 millones de euros. Si el Gobierno la ha dejado malherida, la petición del PP supone darle la puntilla.

Gloria Bigné Bágüena

Directora Sede Madrid de Intermón Oxfam

con VOZ PROPIA

Juan Hernández

Vida en Marte

El globo terráqueo actual tiene como banda sonora al David Bowie más desobediente de los años 70. Al menos para mí, que a pesar de tomar mis cereales, el café cargado sin un misero terrón, y mis abluciones matinales, persisto en la idea de que mi vida está en Marte y no tanto en la Tierra. Y no porque ande con los pies por encima de ella, ya que más bien soy un parco pesimista clavado a mis propias carencias. Lo comento por esta contienda bélica entre coreanos en un espacio menor a una lata de anchoas, por los "no secretos" del Pentágono revelados por unos piratas de la información o, ya en un ámbito más limitado, "Mi querida Cataluña, ésta Cataluña mía, ésta Cataluña nuestra" (pónganle la tonada de Cecilia, que deliberadamente elegí esas letras por *naïf*, pasteurizadas y bobaliconas). Hablaba del espacio vital que se está dirimiendo en el extremo Oriente y no pretendo caer en la frivolidad de reducir la cuestión a una estrechez física, porque no es meramente un asunto de paralelos, islas o aduanas. Hace casi cien años, me da la impresión de que por menos, nos afeamos la conducta los europeos y nos propinamos varios millones de cadáveres. En Corea o en las Coreas está en juego la libertad que, mire usted por donde, es ubicua. Y su posesión no puede limitarse a la angostura del uniforme o al ojo más o menos rasgado. Cuidado con Corea. Del Norte, obviamente. Y viviendo en la era de la información en la que estamos, co-

mo es lógico, antes que una contienda mundial habrá un *Sálvame diplomático Deluxe*, gracias a la irresponsabilidad de los que manejan información secreta como un Anacleto cargado de anfetaminas en un burdel de El Cairo. El *affaire* Wikileaks pone de manifiesto lo que todos sabíamos: que Zapatero es un trasnochado cortoplacista, que Berlusconi sufre incontinencia sexual y urinaria, que Putin es un cosaco misógino, y que al enano atómico de Irán le detestan hasta los suyos. ¿Secretos? ¿Secretos, dónde? ¡Obiedades! Pero esta falla del sistema nos avisa, no obstante, de que somos vulnerables. Y me preocupa que lo sea hasta el Imperio, como si la teoría Orwelliana se mordiese la cola. Y bajando de la estratosfera, y aterrizando a los valles patrios: Cataluña, adorada Cataluña. Cada día la amo más por parecerse a los lienzos tradicionalistas de Casas o a las sexuales formas de Miró. No entiendo nada de la misma. Alejada de los cánones ideológicos contemporáneos, con sus *caganers* como Laporta, o esa mediática Carmen de Mairena superando en votos a la automediática Rosa Díez, a sus Montillas, que huyen dejando en la estacada a su padre Zapatero (el culpable del tinglado), o ese nacionalismo de CIU, que tantos años de Pujol consiguieron crear en mí la sensación de incertidumbre, si van o vienen, si son catalanes o son gallegos. No sé lo que es Cataluña. Tengo el temor de que los catalanes tampoco.

Getafe Capital

EDITA:



FUNDADOR:
Jesús Caldeiro

www.getafecapital.com

EDITOR: Jesús Prieto
DIRECTORA: Raquel González
REDACTORA JEFA: Susana Zorraquino
REDACCIÓN: David Pérez y Asela Viar
COLABORADORES: Juan Hernández
SECRETARÍA DE REDACCIÓN: María Jesús Blanco
DISEÑO GRÁFICO Y MAQUETACIÓN: Julio Flores
FOTOGRAFÍA: David Calle y Paco Marzano
DIRECTOR DE PUBLICIDAD: Jesús Salazar
PUBLICIDAD: Camaleón Publicidad y Floren Herrón Uribe
COORDINACIÓN DE PUBLICIDAD: Clara Cuevas
(Tel: 91 601 94 21 - E-mail: publicidad@getafecapital.com)
REDACCIÓN: C/ Madrid, 65 - 2º Centro - 28901 Getafe (Madrid)
(Teléfono: 91 684 04 92 - E-mail: redaccion@getafecapital.com)
IMPRIME: IMCODAVILA, SA - DISTRIBUYE: Buzonalia (Tel: 91 646 20 85)
DEPÓSITO LEGAL: SE-3867-2002

A debate

Acerca del Sahara Occidental



Para los que desde hace años trabajamos en el movimiento solidario a favor de la causa del pueblo saharauí, no nos ha causado ninguna sorpresa el movimiento de protesta en el Sahara ocupado con la instalación de un campamento en las cercanías de El Aaiún. Conocíamos la tensión en que malvivían los saharauís en los territorios ocupados por Marruecos. Conocemos lo que es sentirse ciudadano de cuarta categoría en su país, ocupado por el ejército y la policía marroquí, conocíamos de sobra las cárceles, la represión, el sometimiento, la tortura, la humillación, el expolio al que es sometido cada día los ciudadanos del Sahara.

Del mismo modo conocemos la forma de actuar del gobierno de Marruecos, las mentiras, todas increíbles, como que los hombres, mujeres y niños del campamento estaban secuestrados por el Frente Polisario, la diplomacia de acero de Marruecos siempre con la sombra de la diplomacia francesa tras ellos. Y la política de silencio absoluto sobre el Sahara.

Advertimos en una carta al alcalde, Pedro Castro, este mismo verano de que todo esto y más cosas podrían pasar

en el olvidado Sahara muy pronto si no hacíamos algo, y desgraciadamente no nos equivocamos. No hicimos mucho; solo lo que estuvo en nuestras manos, instamos a todos los grupos políticos de Getafe a que apoyaran una salida negociada al conflicto y así lo hicieron pero estos movimientos en muchos municipios de nuestro país no llegaron más arriba.

La solución a este conflicto está en las manos de la comunidad internacional que sigue mirando para otro lado. Parece que Marruecos es un aliado imprescindible en la zona, dicho por nuestro propio presidente del Gobierno. Tan importante es, que parece más importante que nosotros mismos o más importante que nuestros principios, increíble humillación para un país como el nuestro.

Todo esto lo conocíamos ya, pero lo que desconocíamos era hasta dónde podría llegar nuestro gobierno en su entreguismo a la sinrazón del gobierno marroquí, todo por seguir beneficiándonos del expolio al que es sometido el Sahara a través de empresas mixtas, hispano-marroquíes de las cuales no se benefician ni el pueblo marroquí y mu-

cho menos el pueblo saharauí que vive hacinado entre los campamentos de refugiados en Tindouf y en miserables casas de El Aaiún, Smara o Dajla (Antigua Villa Cisneros). Y desconocíamos la falta de conocimientos históricos de nuestra flamante ministra de exteriores Trinidad Jiménez diciendo públicamente que España no tiene ninguna responsabilidad en el Sahara, ignorando las resoluciones de la ONU que dice que España es la potencia colonial y que su entrega a Marruecos fue un acto ilegal y nuestro país es responsable de lo que allí suceda.

Nosotros aún conociendo todas las injusticias que allí ocurren día tras día seguiremos trabajando para que no se pierda lo más valioso, que son las vidas de los saharauís y las de los marroquíes, para que se resuelva de manera pacífica este largo conflicto que dura ya más de treinta cinco años, aunque se lo están poniendo muy fácil a los que quieren lo contrario.

Como decía Violeta Parra en una de sus canciones "Por un puñado de tierras no quiero guerras".

ASOCIACIÓN DAH SID-AHMED
AMIGOS DEL PUEBLO SAHARAUI DE GETAFE

A debate busca favorecer el intercambio de opiniones e ideas, así como la reflexión sobre temas de actualidad. Los lectores de GETAFE CAPITAL pueden participar a través de la web www.getafecapital.com

Sube

Lucha contra la Violencia de Género



El pasado 25 de noviembre se conmemoró el Día Internacional contra la Violencia de Género. Durante la jornada no solo se recordó a las víctimas, como Piedad Torralbo, vecina de Getafe y asesinada por su pareja el mes pasado, sino que también se puso de manifiesto el incansable trabajo de las asociaciones que luchan día a día para que se erradique esta lacra. Apuestan por la concienciación social como principal herramienta para luchar contra el maltrato, y luchan también para conseguir el compromiso de políticos y dirigentes.

Baja

Sin colegio de educación especial

Cada mañana 50 niños con discapacidad tienen que acudir hasta la vecina ciudad de Leganés por no disponer en Getafe de un colegio de educación especial. Son suficientes como para que se les tenga en cuenta y se construya un centro que atienda sus necesidades, pero por el momento no hay ningún proyecto que contemple esta reclamación, liderada por la Asociación Dedines, en defensa de los niños discapacitados con necesidades especiales: "No tener un colegio es no existir en Getafe".



La imagen



¿Prohibido pasar? ¿Quizás un stop? ¿Dirección obligatoria? ¿O tal vez una limitación de velocidad? Los conductores deben imaginarse cuál es la señal que debería estar en este punto de la carretera a Leganés, frente al polideportivo de La Alhóndiga-Sector III, y que ahora yace en el suelo, cubierta de hojas, y algo de basura, interrumpiendo además el paso en medio de la acera y junto al carril bici.

Asiento en el Pleno
Susana Zorraquino

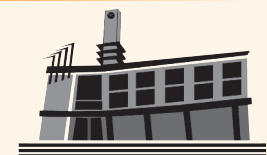

El Arca de Noé

"Aviso a navegantes: la Comunidad ha vendido TecnoAlcalá. Si quiere vender TecnoGetafe tendrá que pasar por encima de los cadáveres de PSOE e IU". Así se expresaba el capitán del navío (presidente del Pleno), Pedro Castro, cuando con su tripulación hablaba de las cuentas del barco (aprobación inicial de los presupuestos municipales para 2011). En esta conversación se utilizaron varias palabras relacionadas con la mar ("ustedes en vez de remar a favor ponen el ancla", por ejemplo, dijo Sylvia Uyarra, de IU, al PP) pero también salieron varios animales a relucir, así que esta embarcación con Pedro Castro al timón parecía más bien el Arca de Noé.

El primer bicho nombrado fue el cerdo, pero en inglés: PIG. Uyarra lo mencionaba en la moción de las partidas municipales porque así se está conociendo a los países Portugal, Irlanda y Grecia "y algunos lo ponen en plural, PIGS, por España". En este punto, por contar algo propio de él aunque sin dar muchas vueltas como una cotorra (del arca) ya que habrá presupuestos de nuevo para comer, José Luis Casarrubios (PP) aplaudió que después de tres años de crisis y de "tres presupuestos perdidos" según él este año las cuentas sean "más acordes". Aunque "a ustedes se les sigue resistiendo llamar a la crisis por su nombre y utilizan desaparición económica de la bondad de los años atrás". Se hablaron de porcentajes, *pa* arriba, *pa* abajo, todos como loros, de euros, miles... y Casarru-

bios, después de que Uyarra hablara de la crisis mundial, le dijo a esta que había hecho un discurso europeísta y que bajara a Getafe. Por ello, y poniendo una nota de humor, comenzó después su intervención con: "*Madame, Monsieur...* Bajar a Getafe es hablar de la crisis económica mundial". Otra cifra criticada por Casarrubios fue la de 49 cargos de confianza, algo que por enésima vez se le reprochó y desde las jaulas de PSOE e IU rugieron: "Son también suyos. Ustedes votaron 51 y ahora hay 49" y Pedro Castro: "¿Cómo se puede entrar en esa esquizofrenia". En resumen, por ahora, para lo que nos toca: 193 millones de euros para 2011.

No quiero comparar a nadie con ningún animal, aunque estamos en el arca, pero sí decir, y así en general, que algunos se comportan como borricos, otros tienen memoria de pez, varios se tiran como fieras, los carroñeros, las moscas cojoneras, pero también los fieles perros de compañía, los astutos zorros, los dulces y lindos gatitos... Ya se verá quien sube al Arca de Noé para seguir después de mayo de 2011. Desde IU, por ejemplo, no quieren que se salven los populares. "¿Es para echarles del pueblo!", dijo en la proposición sobre el Día Internacional de la Diabetes, desde la que se instaba a la Comunidad para ampliar recursos e información y en la que habló el propio presidente de la Asociación de Diabéticos, Juan Antonio Illescas. "¿Qué hacen sentados aquí?", les preguntó también la

socialista Ana Isabel Olivella. En un tema como el de violencia de género se pedía consenso y sin embargo, tanto por un lado PP como por otro PSOE e IU llevaron mociones separadas. Aquí salió de nuevo el tema de los animales. La concejala de Mujer, Sara Hernández, manifestó: "Es necesario más sensibilización y menos conciliación con los animales" (haciendo referencia a las jornadas que realizan las Mujeres en Igualdad del PP). La política de los populares, según Hernández, es "quitar, quitar y quitar", como un roedor que escarba, y esa política se vio en otro punto donde se hablaba de la supresión de la Comunidad del Consejo de Juventud. Aquí la popular Mirene Presas realizó un canto como un canario que fue tachado de fascista por PSOE e IU. Entre otros *pío pío* dijo que este consejo no representaba a la totalidad de la juventud y que vive alejado de las preocupaciones de los jóvenes... "Por un momento he pensado que Franco estaba vivo", expresó María Luisa Gollerizo (IU). Uff. "Todo lo que huele (olfato canino) a participación y reivindicación no lo quieren". Y aquí Pedro Castro lanzó esta pregunta: "¿Cerramos porque no funciona? ¿Entonces, cuándo cerramos la Comunidad?". En la sesión se reconoció a un líder de camada: Marcelino Camacho, quien dará nombre al centro de formación del ALEF. Ignacio Sánchez Coy, camarada, habló de él con las pausas que la emoción le obligaba a hacer.

PLENO CELEBRADO EL 22 DE NOVIEMBRE

Se aplaza la inauguración de dos nuevos juzgados

RAQUEL GONZÁLEZ

El Juzgado de Primera Instancia e Instrucción número 8 y el de lo Penal número 5 de Getafe debían entrar en funcionamiento el 31 de diciembre de 2010. Así se había publicado en el BOE hace algunas semanas, pero finalmente su apertura tendrá que esperar algunos meses más, ya que aún no se han habilitado los espacios necesarios para su ubicación física. Tampoco se sabe dónde se instalarán ya que en las actuales dependencias, situadas en el Sector III de Getafe, no queda espacio suficiente. Se

tendrán que acometer obras de ampliación, o bien buscar algún local que reúna las condiciones necesarias para acoger estos dos juzgados. Esto puede crear disfunciones ya que en la administración de justicia "aún funcionamos con papel y se puede complicar la organización", explica Francisco Javier Achaerandio, juez decano de Getafe. También pueden existir problemas con la gestión de los detenidos, ya que las nuevas instalaciones no contarán con calabozos, con lo que se tendrán que trasladar a la central que seguirá ubicada en el Sector III.

La casa de Extremadura celebra su cena anual



Foto del alcalde, Pedro Castro, junto a los premiados. / Casa Extremadura

DAVID PÉREZ

La Casa Regional de Extremadura celebró su tradicional cena de convivencia con motivo de su 32º aniversario, con la presencia de algo más de 300 personas. "Es un evento que hacemos desde 1990 con motivo del nacimiento de la revista *Extremadura en Getafe*. Todos los años damos premios al socio que más ha trabajado durante el año, a una persona de Extremadura que haya destacado por su labor en la

región, a una empresa que colabore con nosotros y, en ocasiones, a una persona de la política local", explica Pedro Aparicio, presidente de la Casa de Extremadura. En esta ocasión los galardonados fueron Raquel Alcázar, como socia del año; Ramón Roper, alcalde de Villafranca de los Barros y miembro de la ejecutiva de la FEMP; Ángel Arroyo, gerente de DISCAL; y José Manuel Vázquez, concejal de Urbanismo y Cultura del Ayuntamiento de Getafe.



LA AGRUPACIÓN DE VOLUNTARIOS DE PROTECCIÓN CIVIL DE GETAFE celebró su 28º aniversario con un acto en el que se realizó un pequeño balance de las campañas más importantes que se han llevado a cabo a lo largo del año. También se entregaron los habituales reconocimientos a la labor desarrollado durante este 2010.

Aprobación inicial de los presupuestos: 193 millones de euros

SUSANA ZORRAQUINO

Los presupuestos municipales para 2011 ya están aprobados de forma provisional: superan los 193 millones de euros, pero es un 12% menos que en 2010 debido, como explica el concejal de Hacienda, David Castro, a la aplicación del decreto ley que establece la reducción de un 5% de los salarios de los funcionarios y a la disminución de 23 millones de euros en inversiones porque, según informa, los proyectos ya están ejecutados. Incluyendo las empresas públicas, el presupuesto asciende a 436.291.507 euros de ingresos y 410.454.836 de gasto. Ahora entra en fase de alegaciones y enmiendas y el 23 de diciembre las cuentas se aprobarán definitivamente. El concejal de Hacienda explica que el pilar fundamental de estos presupuestos es el ciudadano y los compromisos en la creación de empleo, la cohesión social, el bien común, la formación, la educación, salud, dependencia y mujer. Aun con la reducción del 12% en los presupuestos generales, se aumenta, según David Castro, un 10% las políticas sociales, un 6% la sostenibilidad, un 8% la seguridad y las inversiones superan los 43 millones de euros. Además, como novedad en estos presupuestos entran las áreas de rehabilitación integral: "Vamos

a rehabilitar los barrios y comenzamos este año". Por otra parte, ha criticado las reducciones de la Comunidad en sus presupuestos regionales y ha recordado la deuda que el Gobierno de Esperanza Aguirre mantiene con Getafe: 66 millones de euros.

IU y PP

Desde IU, Sylvia Uyarra ha destacado 4 ejes que su grupo va a defender en estos presupuestos: que no haya ni un solo despido de la plantilla municipal en 2011, que no se rebaje "ni un euro" en políticas sociales, activación de políticas de empleo y que no haya "ni una sola privatización" por parte del Gobierno en el próximo ejercicio.

Desde el PP, que presentarán en este plazo que tienen las enmiendas que crean oportunas, han votado en contra de esta aprobación inicial, han criticado que se bajan las partidas de parques y jardines, colegios, cultura, entre otras, y sube el endeudamiento en Getafe (a lo que David Castro ha contestado que es el Ayuntamiento menos endeudado de España). El popular José Luis Casarrubios también ha manifestado que estos presupuestos no responden a los compromisos adquiridos con otras administraciones como el soterramiento de la carretera de Toledo, las Bescam y La Carpetania.

Vicente del Bosque recibe el premio Surco 2010 en la Casa de Castilla y León

ASELA VIAR

La Federación de Centros y Casas Regionales de Castilla y León en la Comunidad de Madrid concede el Premio Surco 2010 a Vicente del Bosque, en calidad de castellanoleonés distinguido. El acto de entrega tendrá lugar el próximo sábado, 11 de diciembre, a las 14.30 horas en el restaurante de la Casa Regional de Castilla y León en Getafe. "No hace falta mencionar los méritos de Vicente del Bosque porque son reconocidos por todo el mundo", asegura Carlos Cantalapiedra, presidente de la federación. Uno de los últimos y más sonados éxitos ha sido ganar, junto con todo el equipo, la Copa del Mundo de fútbol. La Federación castellanoleonesa no ha querido perder la oportunidad de premiar a su ilustre paisano. En total 24 casas regionales conforman esta organización, que celebra por séptimo año consecu-

tivo el Premio Surco, cuyo nombre hace referencia al "camino que dejan los labradores sobre la tierra para proceder a la plantación", asegura Cantalapiedra. "Es una palabra típica castellana". El grupo de folklore castellano, Candeal, o el músico zamorano, Joaquín Díaz, se encuentran entre los premiados de otras ediciones. "Es nuestro premio más prestigioso". Está previsto que a la entrega acuda tanto Vicente del Bosque como el secretario de estado para el deporte, Jaime Lisavetzky. "Pretendemos que sea un acto muy entrañable". Para comer habrá cocido maragato y la reunión estará amenizada por dulzaineros de diferentes casas de Castilla y León, "en su mayor parte del grupo de Getafe, porque son los anfitriones". También habrá baile de la mano del dúo Nostalgia. La Federación de Centros y Casas Regionales de Castilla y León tiene a sus espaldas 24 años de historia. Carlos Can-

El plan del sur irá a las elecciones

Los alcaldes socialistas del sur que presentaron hace un año un documento de mínimos a la Comunidad para crear 100.000 empleos en la zona (Plan Estratégico del Sur) han visto frustrada la que llaman "última oportunidad" para sacar adelante sus ideas: los presupuestos regionales de 2011, donde no aparece ninguna de sus propuestas. "Ya se ha pasado el tiempo, ya no podemos hacer más". Ahora dejan a un lado las movilizaciones, "porque se considerarían acto electoral", y esperan los comicios para que Aguirre haga "las maletas". Las iniciativas del plan se verán reflejadas en sus programas electorales.

Campaña de reciclado de vidrio los días 9, 10 y 11 en la plaza de España

La campaña *El vidrio puede tener muchas vidas. Recíclalo* llegará a Getafe los próximos días 9, 10 y 11 de diciembre. Se instalará una unidad móvil en la plaza de España en horario de 10 a 14 y de 16 a 20 horas en la que se podrá reciclar envases de vidrio. Además del reciclaje, por el que se obtendrán regalos, los visitantes podrán participar en diversas actividades. Varios equipos de educadores medioambientales informarán sobre las ventajas del reciclado de vidrio tanto a los ciudadanos como a los responsables de bares y restaurantes. Además, se instalará una carpa de sensibilización ciudadana en la que se podrá comprobar los beneficios del reciclado de vidrio en 3D.



Pablo Cabellos

talapiedra ha estado al frente de la organización de forma intermitente desde su creación, el último periodo en la presidencia dura ya 8 años, la misma antigüedad que el Premio Surco.

Mister Apuestas

Desde 1946.
Apuesta con el experto

€50

en Apuestas Gratis

iRegístrate ahora!



En Navidad ser feliz es más fácil

Los adornos, los detalles para el hogar; los platos típicos navideños, la moda de fiesta... Y, por supuesto, los regalos. Más de un millón de ideas entre las que encontrar el regalo perfecto. Y además, los mejores servicios para facilitar al máximo todas tus compras.

*Fórmula personal de pago para clientes con tarjeta El Corte Inglés, a 30, 60 y 90 días, sin intereses. Mínimo: 30€ al mes. Financiación ofrecida por Financiera El Corte Inglés, E.F.C., S.A.



Carta de Compras

Para que realices todas tus compras y no cargues con paquetes. Sólo tienes que solicitar este servicio en cualquier Caja. Podrás recorrer todos los Departamentos, pagar y recoger todas tus compras en la Caja de Carta de Compras, muy cerca del Aparcamiento.

Regalos a la Carta

Puedes encargar Cestas y Lotes de Navidad, absolutamente personalizados, con la combinación de productos que prefieras, incluso de diferentes Departamentos.

Servicio de búsqueda de mercancía

El Corte Inglés se compromete a responderte, en un máximo de 48 horas, sobre la existencia o no del producto que estés buscando.



Reserva de Juguetes

Para asegurar las ilusiones de los más pequeños, resérvalas hasta la fecha que más te convenga... Y no pagues hasta que las retires. Además, podrás financiarlas en tres meses sin intereses.

Punto de Orientación de Juguetes

Un servicio para aconsejarte el juguete más adecuado a cada niño, según su edad, sexo, madurez, motricidad, sociabilidad, lenguaje, inteligencia, imaginación...

Tarjeta Regalo El Corte Inglés

Un acierto seguro. En ella incluyes la cantidad que deseas regalar y la persona que la recibe puede hacer las compras que desee, por ese importe, en cualquiera de nuestros Centros.

Personal Shopper

Todo un equipo de profesionales, expertos en moda y estilismo, te ayudarán a organizar tu vestuario para estar deslumbrante. Harán una preselección de lo que puedas necesitar y te mostrarán sus propuestas en la privacidad de un espacio reservado, donde podrás probártelas sin ningún compromiso.

Disponible en nuestros Centros de Castellana, Pozuelo, Marbella y Santander.



Punto de Atención de Moda

Otro servicio de moda donde recibirás el mejor asesoramiento sobre novedades, tendencias, posibilidades de coordinación... No hace falta saber de moda para acertar con tu regalo.

Habla con nosotros

Si necesitas cualquier información o deseas hacer alguna sugerencia, llámanos al teléfono 901 122 122 ó envía un e-mail a: servicio_clientes@elcorteingles.es



Financiación

Podrás obtener financiación* para todo lo que hayas adquirido en los diferentes Departamentos, utilizando nuestra Carta de Compras: Juguetes, Complementos, Moda, Joyería, Hogar, Electrónica... Así de sencillo.



www.navidadenelcorteingles.es

Viajar en transporte público no es tan rentable

Precios altos y más tiempo en el mismo desplazamiento, cuestiones a mejorar

DAVID PÉREZ

Ana vive en el Sector III y trabaja en Parla. Utiliza el coche para llegar al comercio que regenta. Al abrir a las 10.00 horas apenas hay tráfico y solo tarda 15 minutos en llegar. Gasta en gasolina un total de 80 euros al mes, contando con el uso que realiza del coche en fin de semana. Además, el hecho de contar con vehículo propio le permite ir a comer a casa y llegar a tiempo para volver a abrir. Jorge está en la misma situación, pero en su caso coge el tren cada día hasta la localidad vecina y una vez allí debe tomar el tranvía para llegar a su oficina. En cubrir todo el trayecto tarda una media de 35 minutos. Como usa el transporte público cinco días a la semana, decide sacarse el abono transportes B1-B2 por 40,40 euros al mes. A este dinero hay que sumar que Jorge, al igual que Ana, utiliza el coche durante los fines de semana y alguna que otra tarde tras el trabajo, con un gasto adicional de gasolina de 20 euros al mes. El ahorro mensual respecto a Ana es de apenas 20 euros, sin contar que tarda el doble de tiempo en desplazarse y lo hace con mayor incomodidad que su vecina (a veces no puede sentarse, pasa frío hasta llegar caminando a la estación, etc...). Además, cuenta con hora y media para comer, por lo que no le da tiempo a volver a su domicilio, algo que sí podría hacer con un coche. Si su oficina no dispone de comedor, y no puede llevarse comida de casa, el gasto en menús podría dispararse, a 8 diarios, hasta los 160 euros mensuales. Son dos casos ficticios, pero muchas personas podrían verse identificadas con ellos. También con el hecho de que si una pareja getafense quiere ir a Madrid un fin de semana de forma puntual, por ejemplo para visitar a unos amigos, unos familiares o simplemente para tomar algo, puede llegar a gastarse diez euros solo en el transporte. Si necesita coger dos medios diferentes para llegar al destino final, como tren y metro, la suma del precio de los billetes será de 2,45 por trayec-



Decenas de usuarios se disponen a subir al tren de cercanías. / David Calle

to y persona. Multiplicado por cuatro: 9,80 euros. Si a esto se une la pérdida de tiempo que supone llegar hasta las estaciones, realizar los transbordos y esperar a que llegue el

tren, sobre todo en fin de semana, muchos deciden desplazarse en sus propios vehículos.

A pesar de que la sociedad está concienciada de que hay que potenciar

el uso del transporte público, tanto por un motivo medioambiental como de sostenibilidad, lo cierto es que, tal y como se muestra en estos ejemplos, las administraciones no lo faci-

litan. Parece claro que para desplazamientos puntuales no es rentable, salvo en casos que obliguen a un gasto extra de aparcamiento como la ORA o el uso de un parking. Para aquellos que utilizan el transporte público para ir al trabajo a diario es más rentable gracias a los abonos mensuales, pero no tanto como para que sea indiscutiblemente la mejor opción: en cuanto a incomodidad, la de un atasco se equipara a la del aplastamiento sufrido en el tren o el metro; en cuanto al tiempo, normalmente se tarda más con el transporte público salvo en casos de hora punta. Además, pueden aparecer gastos derivados, como los de la comida, y trabajos en los que se requiera cierta movilidad para realizar gestiones en los que el transporte público duplicaría el tiempo invertido.

Subida del 3,4% para 2011

Y todo ello sin contar con la subida de los precios anunciada para 2011. Tal y como se ve en las tablas que acompañan al reportaje, la Comunidad de Madrid ha decidido mantener únicamente los precios de los billetes sencillos de Metro y EMT, mientras que el resto de conceptos subirán un 3,4%. El ejecutivo regional asegura que las tarifas se congelan en términos reales y que la subida corresponde al 1% de IVA (por la subida del 7 al 8% aprobada por el Gobierno de España en julio) más el 2,4% del IPC general. Según el organismo autonómico, la subida del IPC en el sector del transporte, que debería ser el aplicado, se cifra en un 6,8% debido al incremento del precio del gasoil. El abono más utilizado por los vecinos de Getafe, el B1, pasa a costar 55,50 euros para los adultos y 34,60 para los jóvenes. Otra consecuencia de la subida es la pérdida de rentabilidad de los bonos de 10 viajes. Mientras que por un euro se hace un viaje en Metro o Metrosur, diez costarán 9,30 euros. El ahorro es inferior al euro y, sin embargo, se corre el riesgo de que se pierda el billete con varios viajes sin gastar.

Abono transportes mensual

	Abono normal					Abono joven				
	A	B1	B2	B3	B1-B2	A	B1	B2	B3	B1-B2
2010	46	53,70	60,60	69	40,40	29,50	33,50	38	43,40	25,60
2011	47,60	55,50	62,70	71,40	41,80	30,50	34,60	39,30	44,90	26,50

METRO Y AUTOBÚS	Año		RENFE	2010*		
	2010	2011		Sencillo	Bono 10	Abono mensual
EMT (Sencillo)	1,00	1,00	Una/dos zonas	1,30	7,20	26
EMT (Bono 10)	9,00	9,30	Tres zonas	1,45	11,00	32,95
Autobuses interurbanos a Madrid (Sencillo)	1,65		Cuatro zonas	2,10	16,70	53,10
Autobuses interurbanos a Madrid (Bono 10)	9,10		Cinco zonas	2,70	20,65	61,60
Metro y Metro Sur (Sencillo)	1,00	1,00	Seis zonas	3,25	25,75	72,60
Metro y Metro Sur (Bono 10)	9,00	9,30	Siete zonas	4,30	31,80	83,30

* Tarifas vigentes desde julio de 2010. Renfe aún no ha publicado las tarifas de 2011

Aguirre elige Getafe para proclamar las virtudes de su ejecutivo

DAVID PÉREZ

La presidenta de la Comunidad de Madrid, Esperanza Aguirre, asistió el martes 23 de noviembre en Getafe a Foro Madrid, donde realizó un balance de su gestión como máxima responsable del ejecutivo regional. Al acto también asistieron numerosas personalidades del Partido Popular, entre consejeros, diputados, alcaldes o concejales. Aguirre aprovechó su intervención para desgranar los hitos logrados en las distintas áreas de gobierno y reafirmar el compromiso de seguir trabajando para hacer una Comunidad "más abierta y con más oportunidades para todos". Destacó de sus años como presidenta la victoria electoral de 2007, mientras

que, en su opinión, lo peor de su mandato fueron los atentados del 11-M. La presidenta también se refirió a las actuaciones realizadas en Getafe, entre las que destacó la reciente adjudicación de las obras del centro de salud de Las Margaritas.

Aguirre estuvo acompañada en todo momento por el portavoz del PP en Getafe, Carlos González, quien destacó "el apoyo incondicional, el compromiso y el esfuerzo inversor de la Comunidad de Madrid en el municipio". González también intervino en el acto y aseguró que los vecinos "están demandando cada vez con más fuerza nuevos horizontes". Tanto González como la propia Aguirre expusieron que Getafe podría ser ejemplo "del



Esperanza Aguirre, junto a Carlos González, saluda a Francisco Granados e Ignacio González. / David Calle

ocaso de las políticas socialistas" en la zona sur de Madrid, mientras que el líder local fue más allá y explicó que su partido "está trabajando para aportar soluciones a las necesidades de los getafenses, basadas en el interés general y en la gestión eficaz de los recursos públicos". En su opinión, estas soluciones pasan por "promover políticas de austeridad, bajada de impuestos, apoyo a la economía local, apuesta

por las políticas sociales y más inversiones para la ciudad". "Estamos preparados y con mucha ilusión para construir, con la ayuda de los vecinos, una ciudad con más oportunidades para todos", comentó un Carlos González que no se olvidó de recordar que el alcalde, Pedro Castro, "aún sigue sin explicar a los cerca de 14.000 getafenses en paro qué ha pasado con su compromiso de pleno empleo".

Ya está en marcha la libre elección de médico especialista

Desde el pasado 1 de diciembre los madrileños pueden elegir tanto a su médico especialista como el centro hospitalario en el que quieren ser atendidos. Esta medida completa la Ley de libre elección, por la cual los pacientes ya podían elegir tanto a su médico de cabecera, como al pediatra y la enfermera. El consejero de Sanidad, Javier Fernández-Lasquetty, ha asegurado al respecto que "hasta ahora el punto de partida en la relación entre el médico y el paciente se basaba en la obligatoriedad. Ahora vamos a sustituir la obligatoriedad por la confianza. Cada médico sabrá que cada paciente al que atiende está ahí porque lo ha elegido, no porque le han obligado".



COCINAS 
www.cocinasrio.com

calle alcalde angel arroyo 4-6 getafe (Madrid) t. 91 682 45 99 mail: infonegocio@cocinasrio.com



Foto de familia de los ganadores de la séptima edición de los Premios GETAFE CAPITAL. / David Calle

La fiesta de GETAFE CAPITAL



El ex baloncestista Vicente Ramos entrega el Premio al mérito deportivo a su colega Wayne Brabender y a Luis Ramírez, en nombre del Club Baloncesto Aristos. / David Calle



José Alberto Gutiérrez, de La Caixa, recoge el Premio a la solidaridad otorgado a su entidad de las manos del vicario general de la Diócesis y moderador de curia, Javier Romera. / David Calle



José Luis García recoge su trofeo por su trayectoria, entregado por Julio Vallejo, presidente de Acoeg. / David Calle



Miguel Butragueño y Eusebia Alonso, de Muebles Butragueño, con su Premio a la trayectoria y Mercedes Afonso, presidenta de AJE. / David Calle



Guillermo Marcos, presidente de Unypyme y miembro del consejo ejecutivo de la Cámara de Comercio, CEIM y Caja Madrid, con José Luis Vega, director general de la empresa Sertec, y su Premio a un proyecto innovador. / David Calle



Los hermanos Jesús, Ángel y José Luis Martín, de Tradipan y Panificadora Popular, premiados por su actividad empresarial, junto a Jesús Prieto, editor de GETAFE CAPITAL. / David Calle



Domingo Ureña, presidente de Airbus, entrega el Premio a la actividad cultural al Grupo de Empresa de EADS Airbus y lo recoge Javier Toribio, presidente del Grupo. / David Calle



El alcalde, Pedro Castro, y el jefe superior de Policía de la Comunidad de Madrid, Javier Redondo, con el Premio al personaje del año. / David Calle



José Luis Martín, de Tradipan y Panificadora Popular, su padre Luis (centro), y sus hermanos Jesús y Ángel, acompañados por Jesús Prieto (segundo por la izquierda), editor de GETAFE CAPITAL. / David Calle



La presidenta de AFAL, Asociación de Familiares de Enfermos de Alzhéimer, Juani Arroyo (centro) junto a Toñi y Guadalupe, de la asociación. / David Calle



Jesús Francisco Martínez, de Thomson Reuters Aranzadi, y Ángel Martín, de Panificadora Popular. / David Calle



Mercedes Afonso, de AJE, y Roberto Gutiérrez, de Roselín. / David Calle



Equipo del Grupo de Empresa de EADS Airbus. / David Calle



De izq. a dcha.: Francisco López Luengo, jefe de la Policía Local, Juan Antonio Peiró, comandante de puesto de la Guardia Civil, Miguel Ángel González, comisario, y Jesús Prieto, editor de GETAFE CAPITAL. / David Calle

SUSANA ZORRAQUINO

Y llegó la noche. La entrega de los Premios GETAFE CAPITAL y la fiesta del periódico. En esta ocasión, además de cumplir años, ocho, la celebración fue todavía más especial porque el quincenal estrenaba nuevo diseño, más moderno y visual. Durante la gala, una cita marcada en agendas de políticos, empresarios, representantes de asociaciones, de la cultura, el deporte, la Iglesia y amigos, y que reunió a cerca de medio millar de personas, se vivieron, como siempre, anécdotas y experiencias que quedan para la historia del rotativo. Se entregaron 8 trofeos. Los primeros en acceder a la tarima fueron el ex baloncestista Wayne Brabender y el director del Colegio Aristos, Luis Ramírez, que recogían el Premio al mérito deportivo otorgado al Club Baloncesto Aristos de la mano de un colega de cancha, Vicente Ramos. Este, lanzó "un wayne, digo un reto" (fueron sus palabras) a Brabender: formar parte juntos del equipo de leyendas del Real Madrid. Tras ellos, el Premio a la solidaridad. La Fundación La Caixa era la galardonada; para recoger el premio subieron como representantes Javier Verdasco y Alberto Gutiérrez y el encargado de poner en sus manos la estatuilla fue el vicario general de la Diócesis, Javier Romero. El Premio a un proyecto innovador recaía sobre la empresa Sertec. José Luis Vega, su director general, recogía el galardón que le entregaba Guillermo Marcos, presidente de Unypyme y miembro de la ejecutiva de la Cámara de Comercio, CEIM y Caja Madrid. Por su trayectoria, eran reconocidos el matrimonio Butragueño-Alonso y el empresario José Luis García. Este último, por la emoción, se quedó sin palabras pero no las dejó de decir. Su nieto Sergio Caldeiro habló por él. "Esto es lo que quiere decir mi abuelo...". AJE y Acoeg entregaban estos trofeos. Tradipan y Panificadora Popular, por su actividad empresarial, tenían premio. Subieron los 3 hermanos encargados de las empresas y desde el escenario, mención especial a su padre, presente en la sala. Jesús Prieto, editor del periódico, hacía la entrega. Siguió: Javier Toribio, del Grupo de Empresa de EADS, recibía el Premio a la actividad cultural del presidente de Airbus, Domingo Ureña. Toribio, por el micro, llamó a sus compañeros de equipo para que compartieran tablas con él. Y el último: el personaje del año, Javier Redondo, jefe superior de la Policía de Madrid. Para entregarle el premio, Pedro Castro, alcalde, quien cerró la presentación.



José Luis García (sentado), premiado por su trayectoria, junto a su familia. / David Calle



Santiago Gozalo, de Gasóleos Getafe, Ricardo Fernández, de Confremar, Julio Vallejo, de Acoeg, y Mercedes Afonso, de AJE. / David Calle



Jesús Iglesias, Mari Mar González, Carlos López, director de área, e Inmaculada Maeso, directora de oficina, todos del BBVA. / David Calle



Mariano Moreno y Andrés Hernando, del Banco Sabadell. / David Calle



Miembros de la ejecutiva de la ATG, Agrupación de Transportistas de Getafe. / David Calle



Javier Heras, de Aderezo, Paquí Durán, del bar Barí, José Antonio Huerga, director general de Dynasty, José Luis Garzón, y Daniel Gómez Romero, presidente de la Cooperativa Cacereña de Tabaco. / David Calle



Luis Grisolia, presidente de la Casa de Andalucía (izq.), Miguel Ángel González, comisario, José Antonio Peiró, de la Guardia Civil, Clemente Oviedo, subdirector de El Corte Inglés de El Bercial, Francisco Javier Achaerandio, juez decano, y Eliseo Sánchez, jefe de seguridad de El Corte Inglés. / David Calle



Vicente Ramos, ex jugador de baloncesto, José Marquina, director de El Corte Inglés. / D.C.



Raquel González, directora de GETAFE CAPITAL. / D.C.



Mercedes Afonso, de AJE Getafe, Rafael Rodríguez, tesorero de Acoeg, Guillermo Marcos, presidente de Unypyme, María Ángeles Martín, gerente, y Julio Vallejo, presidente de Acoeg. / David Calle



Jesús Salazar, de GETAFE CAPITAL, Domingo Ureña, presidente de Airbus, Jesús Prieto, editor de GETAFE CAPITAL, y Jaime Pérez Guerra, vicepresidente de Comunicación de Airbus. / David Calle



José Alberto Gutiérrez, delegado general Madrid Sur-suroeste de La Caixa, Javier Ayala, director de zona de Getafe y Parla, Javier Verdasco, Fundación La Caixa, Luis Manuel Vallecillos, director del departamento de Proyectos y Obras de la Diócesis, y Álvaro Martínez-Manso, director de oficina de plaza Consituición. / David Calle



José Mateo, presidente de la Federación de Peñas del Getafe, Enrique Heras, concejal de Función Pública, Carlos Martínez, presidente de la Casa de Castilla y León, Pedro Castro, alcalde, Sebastián Carro, de Acción Getafense, y Juan Peralta, de Xetaf. / David Calle



Mercedes Afonso, de AJE, Jesús Prieto, de GETAFE CAPITAL, Guillermo Marcos, presidente de Unypyme, y Felipe Díaz, delegado de la zona sur de la Cámara de Comercio. / David Calle



Javier Viondi y Gregorio Gordo, candidatos a la Alcaldía de Getafe y a la Comunidad de Madrid por IU respectivamente, y Susana Zorraquino, del periódico GETAFE CAPITAL. / David Calle



El alcalde, Pedro Castro, conversa con las periodistas Sonia Baños y Elena Palomino. / David Calle



Tomás Jiménez, director gerente del Restaurante Placebo, junto a su hermana Cristina Jiménez. / D.C.



Victor Cañadillas, de El Beso Producciones, y Juan Hernández, concejal del PP. / David Calle



Javier Romera, vicario general de la Diócesis, José Manuel Vázquez, concejal de Urbanismo y Cultura, y Luis Manuel Vallecillos, director del departamento de Proyectos y Obras de la Diócesis. / David Calle



Los concejales de Función Pública, Enrique Heras, y de Deportes, Ángel Bustos, flanquean a la gerente de GISA, Blanca Tomás, y Máximo Loarces, técnico de GISA. / David Calle



ÁREAS FORMATIVAS

- Idiomas
- RRHH
- Gestión de Empresas
- Marketing y Comercio
- Nuevas Tecnologías
- Calidad
- Prevención de Riesgos Laborales

CURSOS GRATUITOS 100% Bonificables



Fundación Tripartita
PARA LA FORMACIÓN EN EL EMPLEO

CURSOS GRATUITOS PARA COMERCIANTES Y EMPRESARIOS/AS DE GETAFE (ACOEG)

(Escaparatismo, Venta en Rebajas, Continuidad y Relevo Generacional, etc)

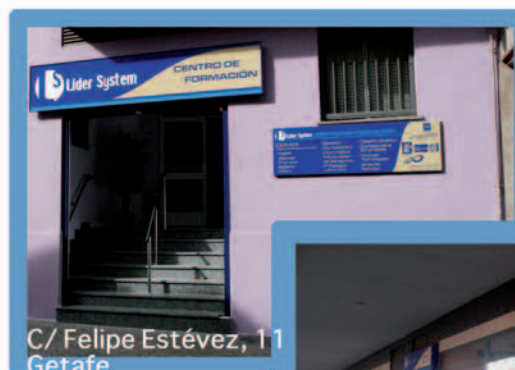

C/ Felipe Estévez, 11
Getafe



Avda. Mar Mediterráneo, 131, Valdemoro



C/Oriente, 13 Getafe



INFÓRMATE EN: 91 695 82 68 / 91 696 14 72
www.lidersystem.com



CURSOS GRATUITOS dirigidos a trabajadores desempleados inscritos en las Oficinas de Empleo de la Comunidad de Madrid o trabajadores ocupados de la Comunidad de Madrid

CURSOS

- Comunicación Telefónica en Inglés (69 h.)
- El inglés profesional a tu alcance. Preparación de Curriculum Vitae, entrevistas laborales (89 h.) y presentaciones orales en entornos profesionales.
- Inglés para los negocios (básico) (79 h.)
- Inglés para los negocios (intermedio) (89 h.)
- Presentaciones profesionales en inglés (45 h.)
- Inglés técnico de la construcción mediante recursos informáticos e internet (138 h.)
- Inglés técnico medio para administración y gestión (79 h.)
- Inglés técnico superior para administración y gestión (79 h.)
- Inglés técnico medio para comercio y marketing (79 h.)
- Gestión de Tesorería (218 h.)
- Comunicación telefónica en inglés para entornos profesionales (69 h.)
- Técnicas de redacción comercial en inglés (89 h.)
- Desarrollo de aplicaciones E-commerce y E-business (120 h.)
- Desarrollo de aplicaciones web para Internet (120 h.)

FORMA TU FUTURO

REQUISITOS

1. Desempleado de la Comunidad de Madrid
2. Inscritos en las Oficinas de Empleo
3. Específicos de cada curso

*Acciones cofinanciadas por el Fondo Social Europeo, en el marco del Programa Operativo Objetivo Competitividad Regional y Empleo, para el periodo 2007-2013, con tasa de financiación del 50%. Cofinanciación al 50% por el Fondo Social Europeo y la Consejería de Empleo, Mujer e Inmigración de la Comunidad de Madrid.



Javier Achaerandio, juez decano (segundo por la izquierda) con los concejales socialistas Ana Isabel Olivella, Enrique Heras y Mónica Medina. / David Calle



Equipo del colegio Aristos que asistió a la entrega del premio al Club Baloncesto Aristos. / David Calle



Pedro Aparicio, presidente de la Casa de Extremadura, Jesús Prieto, editor de GETAFE CAPITAL, Miguel Pozo, de la Ferretería Palacios, y Julián Puerto, director del Teatro García Lorca. / David Calle



Carlos González Pereira, portavoz del PP (centro), con concejales y afiliados de su partido. / David Calle



Miembros de la Asociación de Esclerosis Múltiple (Agedem) y de la Asociación de Diabéticos. / David Calle



Sara Hernández, concejala del PSOE, con José Luis Vicente Palencia, ex concejal del PP. / David Calle



Javier Viondi y José Luis Morato, candidatos a la Alcaldía por IU y UPyD, respectivamente. / D.C.



Santiago Gozalo, de Gasóleos Getafe, Juan Antonio Peiró, de la Guardia Civil, Ricardo Fernández, de Con-fremar, Francisco López Luengo, de la Policía Local, y Alberto Tamayo, de Industrias Gráficas Alvi. / D.C.



Javier Redondo, jefe de la Policía de Madrid (centro), con Juana Pablos, directora de Medioambiente, y Jesús Neira, de Astron Iniciativas. / David Calle



El equipo de GETAFE CAPITAL y Camaleón Publicidad. / David Calle

EN GETAFE

PP-03 BUENAVISTA



LOCALLES COMERCIALES A PRECIO VPPL

Más información en: C/ Olivo, 8 Getafe (Madrid) Tfnno: 91 683 85 09



Niños de Dedines, durante las actividades que realiza la asociación en la Delegación de Educación, en el Sector III. / David Calle

Obligados a ir al cole de Leganés

Padres de niños con necesidades especiales crearon hace dos años Dedines para pedir un centro para sus hijos en Getafe

SUSANA ZORRAQUINO

Álvaro tiene que permanecer 45 minutos en un autobús para poder asistir a clase. “Es una excursión ir al cole”, dice su madre, Ana Isabel Jerez. No puede ir al colegio de al lado de su casa, como hacen otros niños, sino que tiene que ir hasta Leganés, y si no fuera Leganés, tendría que desplazarse a Parla, Fuenlabrada o Madrid capital. Álvaro tiene 11 años y una enfermedad que se llama Glut-1, de las denominadas raras, por la que necesita ser atendido en un centro de educación especial, como su amiga Vega, con 7 años y Síndrome de Rett. En Getafe, no hay. Como ellos, 54 niños getafenses acuden al centro del pueblo vecino y otros están dispersos por distintos municipios. Fue así, unidos por el mismo problema, no tener un colegio en su ciudad para sus hijos, como surgió hace dos años la asociación Dedines (defensa del niño discapacitado con necesidades especiales) de la mano de unos veinte padres.

Hoy son unos 50 socios “pero luchamos por el interés de más de 200 niños que puede haber con la misma problemática en Getafe”, explica el presidente de Dedines, Rafael Chicharro, y padre de Vega. Aunque la cifra no la saben con seguridad precisamente porque “no hay un colegio, no hay unas actividades extraescolares y están dispersos”, como puntualiza Ana Isabel Jerez, tesorera. Podría haber un colegio, “o dos también”. Aunque después de tanto tiempo reivindicando un colegio público de educación especial, solo esperan que llegue el que sería el primero, que además se ha solicitado también muchas veces a la Comunidad desde los plenos municipales. Ahora parece que, y así se lo han confirmado a Dedines en la Delegación Territorial de Educación (DAT Sur) en una reunión reciente, el Gobierno regional se ha comprometido a construirlo.

Existir o no existir

“No tener cole supone mucho más que tardar media hora en ir a clase, es no existir en la ciudad”, plantean desde

Dedines. “Entras en la página web del Ayuntamiento y dice que 30.000 niños empiezan las clases en Getafe. Ahí no estamos. Pinchas en actividades extraescolares y ahí no estamos. No existimos para nadie, ni para la Comunidad ni para el Ayuntamiento”. Porque no tener cole “conlleva no tener actividades extraescolares, ocio... No te

“No tener cole supone mucho más que tardar media hora en ir, es no existir en Getafe”

nemos canalización de nuestros problemas y encontramos entre nosotros es difícil. Es no existir”.

Los niños de Dedines tienen en común la discapacidad intelectual. Son niños con necesidades especiales y que por tanto requieren una atención especial, que solo encuentran en un centro de educación especial. Muchos de ellos también tienen discapacidad física a distintos niveles. Casi ninguno habla y alguno no hablará nunca. Todos tienen necesidades de comunicación y utilizan para expresarse pictogramas, gestos o manos. En la asociación Dedines hay niños pluridiscapacitados, con trastornos del espectro autista y enfermedades denominadas raras: Síndrome de Rett, Síndrome de Angelma, Wof-Hirschhorn o Glut-1. A fecha de hoy también hay muchos niños sin diagnosticar que ya tienen a lo mejor 8 o 10 años y los médicos echan mano de la respuesta: “Retraso madurativo”. Y eso “es como no decirte nada”, transmiten Ana y Rafael. Los niños con discapacidad intelectual, pluridiscapacidad o con necesidades especiales comienzan en Atención Temprana (Apanid en Getafe) y el siguiente paso, como explican los responsables de Dedines, es ir a un colegio. Dependiendo de la situación, pueden ir a un colegio de ordinaria con un programa

de integración y si no pueden aprovechar ese programa, a un colegio de educación especial. Hay niños de Dedines en clases de integración y en colegios con clases TGD (Trastorno Generalizado del Desarrollo), sobre todo los más pequeños, pero llega un momento en que los apoyos no son suficientes y tienen que dar el salto al cole especial. “Un niño de integración necesita una persona para ella sola”. Así, los niños con necesidades especiales de Getafe tienen que desplazarse hasta otro municipio para acudir a un centro de educación especial. “Es lo que necesitan. De ser un patito feo en una clase de 25 alumnos, en un centro de educación especial pasas a una clase de 5 niños que son como tú”, dice Ana por la propia experiencia de su hijo Álvaro, que estuvo en Atención Temprana, luego en el Jorge Guillén de integración adaptado para motóricos y en el cambio de ciclo de Infantil se matriculó en Leganés. “El cambio fue impresionante. Estamos contentísimos”. Pero no es en Getafe. Álvaro tiene que coger un autobús a las 9.10 horas para estar a las 10.00 con el toque de timbre de la clase. 45 minutos en ruta, y eso que su casa familiar está situada en Getafe Norte, a 10 minutos en coche del colegio de Leganés. 50 niños con necesidades educativas especiales van en bus. Seis, por ejemplo, son de Perales. Hay dos rutas, una ordinaria y otra adaptada para motóricos. Y como siempre, critican desde Dedines, la ley

Desde ludoteca a terapia con caballos

Desde febrero de 2009 que naciera la asociación Dedines, esta ha estado presente en la calle y en todas las actividades a las que ha sido invitada, desde ferias de asociaciones, jornadas de apoyo a las familias, mercado de la solidaridad, el FALP (Foro de Autoridades Locales Periféricas), plenos municipales... y está presente en marcos como el Consejo de la Salud o la Plataforma en defensa de la educación pública. “Llevamos dos años muy intensos”, cuentan desde Dedines, y siempre reivindicando para sus hijos un colegio de educación especial que no existe en Getafe. Desde la asociación, realizan actividades para niños y padres. Por ejemplo, los viernes, los pequeños tienen ludoteca en la Delegación de Educación del Sector III y en ella trabajan la musicoterapia, la actividad física, manualidades, cuenta cuentos... Cinco días a la semana los niños realizan terapia con caba-

llos y van a empezar con terapia con perros. Desde Dedines se trabaja también un programa de integración “para sensibilizar a los niños de ordinaria sobre la situación de sus colegas niños de aquí” y que luego “los niños que no les pasa nada con nuestros niños” hagan un taller conjunto. Para los progenitores, la asociación ofrece también escuela de padres, grupos de apoyo, talleres como el de broches de fieltro... “Nos entretendemos aquí, nos sirve para descargar lo que llevamos dentro y a la vez para recaudar fondos para la asociación” con la venta de estos objetos, y también de camisetas y lotería. Asimismo, realizan salidas de respiro familiar y otras actividades juntos como barbacoas. Comparten experiencias y se apoyan entre ellos. Estas actividades están abiertas “a todos los niños con necesidades especiales” aunque no sean socios de Dedines.

Álvaro y Vega

Álvaro es un niño con necesidades especiales. Un niño de Dedines. Tiene un déficit en el transportador de la glucosa que da nombre a su enfermedad: Glut-1. Se la descubrieron el año pasado, con 10 años. El diagnóstico llegó tarde. “El neurólogo nos dijo ayer que si lo hubiéramos atajado antes el niño no tendría tantos daños”, cuenta su madre, Ana Isabel Jerez. “El ADN de Álvaro ha tenido que ir a Nueva York porque aquí no se puede estudiar”. Otra característica común en los niños de Dedines. En el caso de Vega, 7 años y con Síndrome de Rett, su sangre ha llegado a Ávila. “Va de hospital en hospital”, dice su padre, Rafael Chicharro. Álvaro nació sano y a los dos meses empezó a tener crisis y estuvo ingresado con varios diagnósticos. Un primer análisis médico prescribía reflujo gástrico y al año y medio lo cambiaron por epilepsia hasta el año pasado. Hay 56 casos en el mundo de Glut-1, seis en España y uno en Getafe. Después de asistir a un colegio de integración los propios orientadores del centro aconsejaron un cole especial.

Vega, como Álvaro, nació sana y no fue hasta los once meses cuando apareció la enfermedad. “Mi hija daba sus primeros pasitos, gateaba perfectamente, cogía su agua y se la bebía, y de pronto, dejó de hacerlo”. A los 32 meses le diagnosticaron el Síndrome de Rett. Estuvo en Atención Temprana y desde los tres años es alumna en el colegio público de educación especial de Leganés. Vega no anda, necesita una silla de ruedas; Álvaro sí.

la cumplen al milímetro, como en el número de alumnos por aula. Porque “si la ley dice que en una ruta tienen que ir 7 niños y máximo 5 en silla de ruedas, te puedo asegurar que van 7 y no van 5 en silla, van 6”. Además, denuncian, “en el autobús grande había dos cuidadoras y nos han dejado una para 50 niños especiales y todos necesitan ayuda”. Y necesitan un centro para ellos en su ciudad.



Rafael Chicharro y Ana Isabel Jerez, presidente y tesorera de la asociación Dedines. / David Calle

PONER DE ACUERDO LA AGENDA DE **25 PERSONAS** PARA **CENAR EN NAVIDAD** TENÍA QUE TENER PREMIO...



Llévate una recompensa por organizar la cena de Navidad este año, disfrutando con quién tú quieras de un Pack Escapada NH. Sólo tienes que celebrarla en uno de nuestros hoteles NH o Hesperia entre el 1 y el 25 de diciembre* de 2010 y reunir un mínimo de 25 comensales. **¡Ah, y si reúnes a más de 25 personas te llevarás 2 Escapadas NH!**

Para más información:

Hesperia Getafe
★★★★

Chamberlain, 1. 28905 Getafe. Madrid
Tel. (+34) 91 601 18 00 hotel@hesperia-getafe.com

*Excepto para los días 15, 16 y 17 de diciembre.
Consultar los hoteles de esta promoción.

Hesperia
A PART OF **NH**
HOTELES

Wake Up
To a Better World **NH**
HOTELES



José María Avendaño, vicario de la Diócesis, Pedro Castro, alcalde, Joaquín María López de Andújar, obispo, Jaime González, de la Comunidad, y José Luis Sacristán, comisario del Año Jubilar. / D.C.

ASELA VIAR

Ya está todo a punto para que dé comienzo el próximo martes, 7 de diciembre, el Año Mariano getafense, una celebración jubilar que conmemora el cuarto centenario de la aparición de la Virgen de los Ángeles. La leyenda o relato original cuenta que unos pastores hallaron la imagen de la Virgen en lo alto del Cerro de Almódovar, hoy Cerro de los Ángeles, en una noche de tormenta. La llevaron a Pinto y la imagen desapareció durante la noche, regresando al Cerro. La trasladaron a Getafe y volvió a ocurrir lo mismo. Ante estos sucesos el pueblo construyó una ermita a la que llamaron, como a la imagen, Nuestra Señora de los Ángeles. Ahora, cuatro siglos después, llega el Jubileo, una fecha que permite renovar las promesas y

redimir los pecados. "Es un año nuevo donde el peregrino tiene que quitarse cosas que le sobren", explica José Luis Sacristán, comisario del Año Jubilar. "Además, es un impulso para que los 48 municipios de la Diócesis podamos convivir y que entre todos seamos capaces de atender a los que vengan de fuera". El Año Mariano Diocesano de Getafe, denominado Getafe Jubilar con María, ofrece a los fieles la posibilidad de ganar este jubileo. Para ello hay cuatro condiciones: visitar la ermita donde se encuentra la imagen de Nuestra Señora de los Ángeles, orar por las intenciones del Sumo Pontífice y hacer profesión de la fe, participar en la Santa Misa y recibir los sacramentos de la Penitencia y de la Comunión eucarística. José Luis Sacristán explica que para que todo el mundo pueda participar en esta cele-

Comienza el Año Jubilar getafense

El inicio oficial será el martes, 7 de diciembre

bración se han puesto en marcha elementos de ayuda al peregrino, como la oficina de información, situada en la plaza de la Magdalena número 1, que ofrecerá materiales de ayuda y orientación. "Es una apuesta importante a nivel social que nos lleva a dar cobijo, información y consejo a todos los peregrinos, para que puedan disfrutar no solo de lo religioso sino también de la gastronomía, el arte y la cultura de los municipios de la Diócesis". En esta oficina del peregrino los interesados podrán recoger el pasaporte de la peregrinación, así como coleccionar los sellos de todas las parroquias que visiten. También habrá oraciones y un mapa. Las rutas de peregrinación hasta el Cerro de los Ángeles saldrán desde varios puntos de la zona sur de la Comunidad, por lo que el año Jubilar pretende ser una oportunidad para profundizar en el conocimiento de los pueblos y ciudades de la Diócesis. "El objetivo es que cada uno haga su camino, desde cada pueblo de la diócesis, desde cada lugar de origen, lo que interesa es llegar al Cerro", asegura José Luis Sacristán.

Procesión de antorchas

El martes, 7 de diciembre, a las 17.00 horas, tendrán lugar las Vísperas en la Basílica del Sagrado Corazón, y a las 18.00 horas se llevará a cabo la apertura de la Puerta Santa, una obra escultórica de más de 2.500 kilos de

bronce, elaborada específicamente para la ocasión por el escultor y fundidor Capa y la colaboración en el diseño de la familia Calderón. La bendición la oficiará el obispo diocesano, Joaquín María López de Andújar y Cánovas del Castillo. Acto seguido se iniciará la procesión de antorchas, que llevará a la Virgen de los Ángeles hasta la Catedral, donde permanecerá hasta el 12 de octubre. Al día siguiente, el miércoles, 8 de diciembre, a las 10.30 horas, se celebrará la misa de la Inmaculada y la inauguración oficial del Año Mariano. Estará presidida por el nuncio del Vaticano en España, Monseñor Renzo Fratini. Durante los días 9, 10 y 11 de diciembre, a las 20.00 horas, se celebrará un solemne Triduo en honor a la Virgen con petición di-

recta por los enfermos, los pobres y por el fortalecimiento de la familia. El 12 de diciembre, a las 7.00 horas, tendrá lugar el rosario de la Aurora, durante la subida de la Virgen. A las 11.00 de la mañana, en el Convento de las Carmelitas Descalzas, se realizará una parada para celebrar la eucaristía de acción de gracias, para luego continuar con la procesión con rezo hasta la Ermita de Nuestra Señora de los Ángeles, donde al día siguiente se organizará, a las 11.00 horas, la misa del peregrino, que tendrá una periodicidad diaria a partir del 13 de diciembre. El Año Jubilar durará hasta el 8 de diciembre de 2011. "Queremos que la Virgen sea capaz de ayudar en estos tiempos de crisis y que la gente conviva en paz", afirma José Luis Sacristán.

Calendario de actos

Vísperas y procesión 7 de diciembre, 17.00 horas Basílica del Sagrado Corazón Cerro de los Ángeles	Misa de la Inmaculada e Inauguración del Año Mariano 8 de diciembre, 10.30 horas Catedral Santa María Magdalena
Apertura de la Puerta Santa y Bendición 7 de diciembre, 18.00 horas Ermita de Ntra. Sra. de los Ángeles Cerro de los Ángeles	Rosario de la Aurora 12 de Diciembre, 07:00 horas Catedral Sta. María Magdalena
Procesión de Antorchas 7 de diciembre, tras la Bendición Ermita de Ntra. Sra. de los Ángeles Cerro de los Ángeles	Misa del Peregrino Diaria a partir del 13 de diciembre, a las 11.00 horas Ermita de Ntra. Sra. de los Ángeles Cerro de los Ángeles

La Ruta de la Memoria

70 años del fusilamiento de Francisco Lastra, alcalde en 1936

SUSANA ZORRAQUINO

Un noviembre de hace 70 años, en 1940, moría fusilado contra las tapias del Cementerio del Este (hoy Cementerio de La Almudena) Francisco Lastra Valdemar, quien entre otros cargos fue alcalde del Ayuntamiento de Getafe (entonces se llamaban comisiones gestoras) cuando estalló la Guerra Civil en 1936. Antes del golpe, como regidor municipal, impulsó la reforma republicana (Constitución de 1931) que anteriores alcaldes habían realizado con cortapisas y, cuando se produjo el golpe en el 36, a Lastra le tocó vivir acontecimientos dramáticos. Tuvo que afrontar las evacuaciones y desde los primeros meses "mi tío salvó muchas vidas", cuenta hoy el historiador y familiar José Ramón Lastra, entre ellas, "la de la Madre Maravillas, la de personas de derechas como el párroco de Getafe o comunidades religiosas como la de Los Escolapios" mediante la vía de los salvoconductos que proporcionaba para ponerlos a salvo. También protegió, por ejemplo, la imagen del Cerro de los Ángeles al esconderla. "Mi tío hizo una labor humanitaria. Él era socialista y llevaba la reforma socialista adelante" en un

periodo difícil en el que había muchos conatos golpistas.

Francisco Lastra nació en el municipio vecino de Pinto el 30 de marzo de 1906 y desde sus 8 años de edad vivió en Getafe, en la calle Sierra. Militó en las Juventudes Socialistas y después en el Partido Socialista. Fue secretario general de la Sociedad de Agricultores y Horticultores de Getafe, fundada por Pablo Iglesias, de 1930 a 1934. "Era uno de los jóvenes más destacados de entre los socialistas", y fue delegado del Socorro Rojo. El 30 de marzo de 1936 entró en la Casa Consistorial getafense como primer teniente de alcalde, la mano derecha del que era el primer edil entonces, Javier Tamariz, quien dimitió y en junio sería Lastra quien tomaría el bastón de mando de la ciudad. Con anterioridad, durante los años 30, este joven ya había mostrado su compromiso con la sociedad participando en las huelgas de entonces como las de Telefunkén, de una fábrica de coches o de los agricultores, apoyándoles para conseguir el cobro del subsidio en los despidos y unas jornadas laborales "que no fueran de sol a sol". Eran las primeras reformas de los años 30.



Foto cedida por José Ramón Lastra.

Como alcalde entró en una época en la que todavía el Ayuntamiento mantenía una estructura caciquil y tuvo que lidiar con unos y otros. "Empezó a hacer reformas profundas", ligadas a la legalidad republicana. Se produjo el golpe y a Francisco Lastra le tocó estar en medio de un campo de batalla. Getafe fue bombardeado como Guer-

nica. El fuego caía sobre la población civil. El 30 de octubre un Junker alemán tiró una bomba sobre 65 niños. "Este episodio fue muy amargo y doloroso para él". Entre tanto, Lastra "intentó luchar para mantener la realidad republicana" al frente de su comisión gestora y evitar las actuaciones incontroladas de algunos anarquistas. "Eso se le reconoció". El alcalde y su comisión tuvieron que huir a Madrid. Se sembró el terror. "Desde Extramadura y Toledo venían las columnas con los regulares violando mujeres". Desde la capital se continuó con la labor municipal aunque realizando las labores mínimas. Firmando papeles y evacuaciones. "Ingresaron hasta el último céntimo de las arcas municipales en un banco" (hay acta en el Ayuntamiento actual) y la comisión permaneció en Madrid hasta aquel parte oficial emitido desde el cuartel general de Franco el 1 de abril de 1939. Franco, el dictador, había ganado. Ese mismo mes de ese mismo año Francisco Lastra, alcalde de Getafe, fue detenido y encarcelado en Porlier (Madrid), y después trasladado a la cárcel de Getafe (hoy Biblioteca Ricardo de la Vega). Fue juzgado

por un consejo de guerra, volvió a la cárcel de Porlier y el 9 de noviembre de 1940 le arrebataron la vida a fusil junto a otras 13 personas más. Una lista de nombres entre los que se lee también el del ministro Julián Zugazagoitia Mendieta. A José Ramón Lastra le quitaron ese día a su tío, y más tarde a tres familiares más de la misma forma. A sangre fría. Muchos getafenses más, también Óscar Jerez, el que fuera teniente de alcalde con Lastra, entre otros tantos, fueron víctimas de fusilamientos. Getafe sería también escenario de fusilamientos. Se cumplen 70 años desde que Lastra muriera en una tapia. Getafe le hizo un homenaje en 2004 a través de conciertos y conferencias y hay una iniciativa de poner su nombre a una vía cercana a la calle Sierra donde él vivía, cuenta José Ramón, quien concluye diciendo que este, el presentado, es su tío. "Se le ha confundido a veces con otro señor que era conocido como *El Ruso*" y se le han atribuido actos erróneamente. José Ramón publicará en breve un libro que está gestando hablando de estos acontecimientos, de Getafe y de su familia, desde la óptica que le da ser historiador y en él habrá material fotográfico inédito.

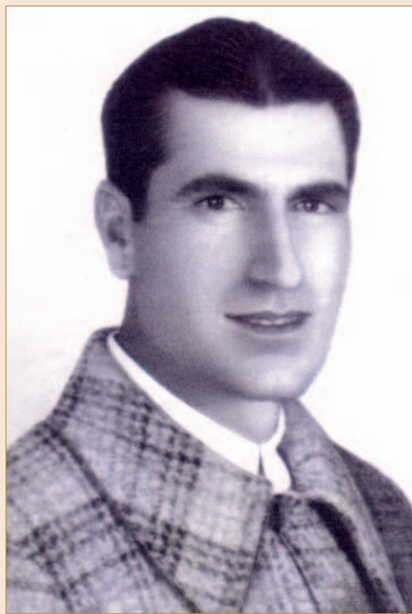
La página de EADS/Airbus

Airbus inicia la producción del A350 en Illescas

Domingo Ureña y Miguel Sebastián, acompañados de autoridades, representantes de las industrias participantes y empleados, dieron el pistoletazo de salida a la fabricación de la

primera pieza de vuelo para el A350 en la planta de Illescas, que, además del revestimiento inferior del ala, se encargará de la sección 19 –cono de cola- del fuselaje.

Airbus celebró el pasado día 29 de noviembre el comienzo de la producción del A350 XWB –la nueva familia de Airbus de tamaño medio y fuselaje ancho- en la planta de Illescas.

Ante unos 500 invitados, el presidente de Airbus España, Domingo Ureña y el ministro de Industria, Turismo y Comercio, Miguel Sebastián, acompañados por el vicepresidente ejecutivo de Airbus, Gerard Weber, y el director de la planta de Illescas, Luis Pizarro, pusieron en marcha la máquina que se encargará de la realización del revestimiento inferior del ala, una de las piezas más grandes en fibra de carbono jamás construidas.

La sección 19, que también se fabricará en la planta de Illescas supone asimismo un hito para la aeronáutica española, teniendo en cuenta que es una única pieza circular –con forma de barril- en fibra de carbono.

La producción del programa A350 XWB en Illescas se suma a la de otras plantas de Airbus: Stade, en Alemania, ha comenzado la producción del revestimiento de la cubierta superior del ala; Nantes, en Francia, ha comenzado el montaje de la caja central del ala; y la nueva planta de Filton, Reino Unido, se encarga de los sistemas del tren de aterrizaje.

Otras plantas de Airbus en España también fabrican elementos clave del A350 XWB: el empenaje horizontal, la sección 19.1, la unidad auxiliar de potencia (APU), y el carenado ventral (belly fairing).

"El proyecto A350 XWB supone un hito histórico para la industria aeronáutica española que se va a traducir en más de 4.450 puestos de trabajo y una actividad económica valorada en 4.560 millones de euros. El proyecto se ajusta a la perfección al nuevo modelo económico promovido por el Gobierno basado en la potenciación de la industria y el I+D",



Domingo Ureña y Luis Pizarro, explican al ministro de Industria los detalles del A350 XWB sobre una gran maqueta.

señaló el ministro de Industria, Turismo y Comercio, Miguel Sebastián.

"Con esto dos elementos de tecnología avanzada, Illescas sigue estando entre los líderes del mundo de la industria de materiales de composite. Nos sentimos muy orgullosos de los nuevos estándares de excelencia que ofrecen nuestras

instalaciones y que nos van a permitir alcanzar el más alto nivel tecnológico y de calidad en nuestra producción", declaró el presidente de Airbus España.

Para el desarrollo del programa A350, la planta de Airbus en Illescas ha construido un nuevo edificio de 45.000 metros cuadrados. Las nuevas instalaciones, valora-

das en 450 millones de euros, generarán más de 300 puestos de trabajo cuando se encuentren a un ritmo completo de producción, y son altamente ecoeficientes. El edificio está equipado con un sistema de control centralizado y equipos muy eficientes que reducen el consumo de agua, gas y electricidad en un 30%.



Domingo Ureña, Gerald Weber, Miguel Sebastián, la trabajadora de la planta de Illescas Verónica Villa y Luis Pizarro, pulsan el botón de inicio de la producción del A350 XWB.



El revestimiento inferior del ala, una de las piezas más grandes y complejas en fibra de carbono jamás construidas

Emiliano Fabaz, director gerente del Hesperia Getafe

"Este es el hotel de la ciudad, plenamente insertado en ella"

RAQUEL GONZÁLEZ

Llegó a España hace 4 años, cuando la compañía NH decidió trasladarla desde Argentina a un *resort* que dispone en Sotogrande (Cádiz). Allí Emiliano Fabaz, director gerente del Hotel Hesperia Getafe, comenzó su particular acercamiento a la cultura de este país, en el que se confiesa francamente a gusto tras trasladarse en 2008 al sur de Madrid para emprender un nuevo proyecto de hoteles *express*. "Al final se han ido sumando y multiplicando las oportunidades para todos aquellos que nos vemos a diario en la obligación de defender a las fuerzas de trabajo, de descubrir por dónde hay que tirar". Así llegó a Getafe hace apenas unas semanas, fruto de la fusión de NH con Hesperia y de una política en la que apuestan "por el intercambio de recursos humanos

para generar la transmisión en profundidad de la cultura de la compañía". Esta migración está provocando "una integración modélica. Y aquí me encuentro feliz de la vida".

¿Qué supone la fusión de NH y Hesperia en el ámbito particular?

La integración y este cambio que estamos viviendo nos está dando un montón de recorrido profesional porque evidentemente estamos pudiendo elegir lo mejor de cada una de las partes y eso al final repercute favorablemente en todos. Cuando juegas a ganar-ganar, ganan todos. Es un periodo cautivante, excepcional, positivo... lleno de sensaciones muy buenas y positivas.

¿Qué diferencias encuentras entre tu anterior experiencia en hoteles *express* y el que encuentras en Getafe?

Este es un hotel que tiene mucho tesoro. Está trabajado, tiene una enorme importancia presencial en la plaza logística en la que está, con mucho futuro, y puede ofrecer una propuesta completa de los servicios de hostelería en una inmejorable relación de precio y calidad. Estoy orgulloso, lo vivo con mucho placer y mucha ilusión.

¿Qué tipo de hotel te encontraste al llegar aquí?

El hotel transmite una sensación acogedora y cálida que es la que buscamos las personas, con una vida interior de hotel que es fácilmente perceptible y es un

fenómeno contagioso: en cada uno de los horarios, de los servicios y en cada uno de los puntos de venta. Me he encontrado con un hotel que tiene el enorme mérito de que es el hotel de la ciudad, está plenamente insertado, muy bien valorado. Me llama la atención por un lado su grado de inserción y su vínculo, y por otro, la vida interior que tiene, la calidez, la acogida, el funcionamiento. Paralelamente y no es menor, tengo que destacar la entrega y la disposición del equipo humano, que es un premio mayor en este hotel. No creo que haya necesitado más de un día para darme cuenta de cómo cuidan del hotel como propio, cómo se sienten orgullosos de pertenecer a él y cómo se dejan la piel a unos niveles que son admirables.

¿Cuáles son las líneas de actuación que van a marcar tu paso por este hotel?

Hay una idea primordial. El hotel tiene un historial y la primera meta es tener la capacidad de defenderlo; cuando el listón está alto, es doblemente difícil este reto. La segunda idea es aumentar el grado de oportunidades conjuntas en la explotación de los servicios que el hotel puede ofrecer para el local. Profundizar el vínculo de afecto entre el hotel, la ciudad y su gente. La tercera, la fase de la industria en general, es ser atractivos para captar el máximo negocio posible.

¿Hasta qué punto os ha afectado la crisis?

Somos parte del contexto de lo que ahora mismo ha ocurrido. En primer término, hacia la contención del gasto y la caída de los niveles de ocupación: la consecuencia fue una bajada de precios muy agresiva en todo el sector. Hay unas plazas que han cogido segmentos que tradicionalmente pertenecían a otros espacios. Y a medida que la actividad recupera, se prevé recuperación de volumen de negocio y de precios.



Emiliano Fabaz, director gerente del Hotel Hesperia Getafe. / David Calle

¿Es un reto llegar a un hotel que está en el extrarradio de Madrid, en una ciudad que no es precisamente turística?

Lo primero que me viene a la mente es la entrega de premios de GETAFE CAPITAL que se hizo en el hotel, donde el mismo alcalde hizo referencia a que, sin exagerar ni sobredimensionar, estamos en una ciudad muy potente, con mucha

Porque esto no es solo un hotel.

La parte de restauración es lo que el hotel ha sabido gestionar de una forma envidiable y destacable y ha consolidado un balance que permite que los espacios de que disponemos (1.000 metros de jardines, salones con capacidades importantes que puede albergar eventos de 400 personas), la cantidad de bodas que tenemos al año, y lo que piensan los que se casan con nosotros y se sienten en el pleno derecho de transmitir, porque me he encontrado con personas espontáneamente agradecidos con los cuidados y los servicios. Por ahí está nuestro camino.

Celebrásteis además un día de puertas abiertas para aquellos que quieran celebrar su boda.

Como equipo tenemos una actitud casamentera: nos va la ilusión de las parejas y ser parte de un día en la vida. Esa jornada ha sido fantástica. El hotel ha tenido vida, ha expuesto en hechos contrastables lo que viene haciendo, la visión de sus celebraciones, sus facilidades, con el apoyo de todos los socios y actores con los que podemos contribuir para que sea un acierto. La repercusión en directo de los que asistieron superó nuestras expectativas. Sin duda vamos a hacer más jornadas de puertas abiertas.

"Tenemos una actitud casamentera: nos va la ilusión de las parejas"

actividad empresarial en el sentido más amplio de movimiento económico. Y nosotros afortunadamente estamos en una ubicación que resulta valiosa y positiva para atender las necesidades de esta actividad empresarial local y de sus planes de desarrollo de futuro. El hotel tiene muy buen *mix* y tenemos producto como para atender bien a cada uno de nuestros segmentos. La apuesta es desarrollar el nivel de servicio y calidad para que se nos ubique como líderes en la relación precio-calidad de quien nos elige.

José Ramón Maroto, jefe de cocina, Nieves Barquilla, coordinadora de eventos, y Raúl Rodríguez, *maitre*, del Hotel Hesperia. / D.C.Los actores que amenizaron el consumo de pucheros con el espectáculo *Oído cocina*. / Acoeg

DAVID PÉREZ

Las recientes iniciativas de los hosteleros getafenses, como la Ruta del Cóctel y los Premios Puchero, han conseguido sacar a la gente a la calle, de modo que uno de los sectores más castigados por la crisis ha podido aliviar un poco su situación. El primero

en celebrarse fue la Ruta del Cóctel. Mercedes Afonso, presidenta de AJE Getafe, explica que en esta primera edición "la impresión general es que tanto el viernes como el sábado hubo una mayor afluencia de público a los locales que en otros fines de semana, aunque mucha gente no tomaba los cócteles. Parece que la iniciativa ha

Las iniciativas gastronómicas sacan a la gente a la calle

Gracias a la Ruta del Cóctel y los Premios Puchero

servido más para que la gente saliera y no tanto para que consumieran los cócteles". En este sentido, Afonso asegura que "cuando baja el público en los establecimientos por la crisis hay dos opciones: quedarse esperando a ver qué pasa o formar parte activa. Con estas iniciativas se atrae al público. Unas tendrán mejores resultados que otras, porque el éxito de la Ruta de la Tapa es incomparable al resto, pero es el camino a seguir. Lo importante es motivarse, mostrar unidad y crear acciones conjuntas que dinamicen el sector". Por su parte, los Premios Puchero se celebraron en el último fin de semana

de noviembre con un gran éxito de participación "tanto de los hosteleros como del público", señala el presidente de Acoeg, Julio Vallejo. Aunque aún no disponen de cifras oficiales, la sensación general es buena: "Vemos que la participación ha sido muy buena y en lo que están todos de acuerdo es que han sido pocos días. El puchero no es como la tapa, que puedes tomar varias, sino que con tres te has llenado y por eso hacen falta más días para poder probarlos todos". Vallejo asegura que para la segunda edición ya están pensando en "alargarlo a una semana, igual de sábado al domingo siguiente".

"He hablado con uno de los bares que ha vendido alrededor de 325 pucheros diarios sin estar en el centro. Allí pueden haber superado los 400", afirma. Y eso que mucha gente, con el fin de probar más variedad, pedía los pucheros para compartir entre dos o tres personas, lo que hace que las cifras de ventas no reflejen realmente las personas que acudían a degustar los pucheros. Esta primera edición, que se cerrará el jueves, 9 de diciembre, con la entrega de premios, contó con la actuación de un grupo de teatro que amenizaba la jornada a los clientes con el espectáculo *Oído cocina*.

ADC Brunete, un club comprometido con la sociedad

Nació en 1983 como agrupación deportiva y cultural

Ficha técnica			
ADC Brunete (Año de fundación: 1983)			
Categoría	Edad	Fútbol 11	Fútbol 7
Prebenjamín	6-7 años		2
Benjamín	8-9 años		4
Alevín	10-11 años	1	
Infantil	12-13 años	2	
Cadete	14-15 años	2	
Juvenil	16 a 18 años	2	
3ª Regional	Sénior	1	
2ª Regional	Sénior	1	



Equipo cadete de la temporada 1985/86, el primero que se federó en la historia del club. / ADC Brunete

DAVID PÉREZ

Allá por 1983 se creó un equipo de fútbol sala al que se presentaron 30 chavales y de los que solo escogieron a 12. Los descartados, enfadados, crearon su propio equipo, la ADC Brunete. Quizá por ello, este club ha estado desde sus comienzos "muy comprometido con la sociedad, con el trabajo de las coordinadoras y con los movimientos asociativos", explica su presiden-

te, Santos Jiménez. El nombre surge de la calle en la que nace la entidad, una anécdota más que, sin embargo, ha provocado situaciones extrañas: "Hace años nos otorgó una subvención la Comunidad de Madrid pero la envió a la localidad de Brunete y fuimos incapaces de recuperarla". En sus inicios se instalaron en el Giner de los Ríos, pero pronto se trasladaron al Magallanes y allí estuvieron muchos años hasta el pasado mes de enero, cuando desembarcaron en

el Polideportivo Rosalía de Castro. El club, mediante un contrato público y abierto, se encarga de la gestión y mantenimiento de las instalaciones a cambio de una retribución municipal. Esta es la línea fundamental de financiación, junto a las cuotas de los socios y la renta por la cesión

de la explotación del bar situado en el polideportivo. La parte cultural se ha ido perdiendo poco a poco y apenas quedan "algunas charlas y un grupo de trabajos manuales". La misma suerte ha corrido la sección de baloncesto, que ha desaparecido esta temporada "por falta de gente". Jiménez reconoce que "es una pena" pero resalta que uno de los valores principales del club es "dar pasos muy seguros y no crear un solo equipo si no tenemos los medios económicos y humanos para hacerlo". La cara positiva es la creación este año de una escuela, gracias a un convenio con el CEIP Rosalía de Castro, en la que participan 54 niños. Su sueño, unirse algún día a los 275 jugadores con los que cuenta en la actualidad la ADC Brunete.



Equipo Prebenjamín A de la presente temporada. / ADC Brunete



Los integrantes del Benjamín D. / ADC Brunete



Formación del equipo Infantil B. / ADC Brunete



Primer equipo del club, que juega en la categoría de 2ª Regional. / ADC Brunete

CASAMURCIA GETAFE
Club Integración Deportiva

Baloncesto en Silla de Ruedas
Liga Nacional División de Honor "A"
Pabellón Cerro Buenavista (Sector 3)
Junto al metro sur Conservatorio

CID Casa Murcia Getafe

vs.

Lagun Aro Bilbao BSR

Partido oficial 7ª jornada liga
sábado 11 de diciembre de 2010
18:30 horas
Entrada gratuita

itv
GETAFE - VALLECAS

EN GETAFE
ABRIMOS LOS
DOMINGOS

GETAFE: Ctra. Nacional IV, km. 15,400 · Tel.: 916955762
VALLECAS: Ctra. Villaverde - Vallecas Km. 3,5 (CTM) · Tel.: 917859198

Te lo ponemos fácil

Mejores, más rápidos, más cerca, más fácil y con nuevos horarios incluidos los DOMINGOS

LUNES A VIERNES 7:45 h. a 19:45 h.
SABADOS 7:45 h. a 13:45 h.
DOMINGOS 8:45 h. a 13:45 h.

Para su comodidad disponemos de teléfono de CITA PREVIA **902 154 000**

A subirse por las paredes con Rock & Bulder Zone

David Calle

DAVID PÉREZ

Aunque tenga apenas un año de vida, la actividad que desarrolla el club de escalada Rock & Bulder Zone es pionera en toda la Comunidad de Madrid. Quizá por ello ha sido galardonado con el premio Alas de Plata a la Promoción y Desarrollo de nuevas iniciativas deportivas, unos premios que se entregan en el Lorca el jueves 2 de diciembre. Su presidente, David Robledo, asegura que "no hay una escuela municipal de escalada similar en todo Madrid. Hay gimnasios privados, que cuestan unos 100 euros al mes, o algún club que realice proyectos aislados, pero nada como esto". Y es que la combinación asociativa y municipal ha tenido un éxito inesperado. El Ayuntamiento cede el emplazamiento con sus gastos de luz o vestuarios incluidos, en este caso en el complejo deportivo Sector III La Alhóndiga, y el club adapta las instalaciones y realiza las actividades.



Una de las actividades en la montaña. / Rock & Bulder

"Hemos superado todas las expectativas, esperábamos 30 o 40 socios y tenemos ya más de 100", explica el vicepresidente, Benjamín Torrijos. Los únicos requisitos para entrar a formar parte del club son estar federado y pagar una cuota de 25 euros al mes, que se invierten en el mantenimiento de la instalación y el pago de los monitores. Solo los socios pueden realizar las actividades que organiza Rock & Bulder Zone, que se enmarcan en tres líneas básicas: el entrenamiento, los cursos de formación y las salidas para fomentar la escalada de ocio.

11 grupos de entrenamiento

El entrenamiento se realiza en el espectacular rocódromo que se ha creado en el interior del polideportivo. En estos momentos hay nueve grupos de adultos y dos de niños, repartidos de lunes a viernes: "Siempre son de menos de 12 personas, para que haya espacio y se pueda enseñar bien. En los adultos hay un 70% de hombres porque, aunque empezamos con una proporción similar, las chicas en el rocódromo son menos constantes al ser más necesaria la fuerza. En la montaña se iguala porque influyen más otros elementos como la técnica o la flexibilidad", indica Torrijos. En cuanto a la edad, oscila "entre los 4 y los 60 años, aunque la mayor parte tienen entre 25 y 40". La creación del grupo infantil llegó porque "lo pidieron varios niños y cuando vimos que no había peligro y que estábamos preparados decidimos formarlo". Otro de los servicios que se ofrecen son los cursos de formación, que pueden abarcar temas tan variados como la escalada alpina, en roca, el rescate, el montañismo invernal o la propia

iniciación a la escalada. Todos ellos se realizan durante dos fines de semana, el primero con un técnico especializado en la materia y el otro con los monitores del club. Por último, destacan las salidas al aire libre: "Intentamos salir todas las semanas excepto cuando el mal tiempo lo impide. Si no puede ser todo el fin de semana, al menos ir y volver en el día". El objetivo del club es ampliar estas actividades y que aunque "la escalada sea el centro de nuestras acciones"

El club cuenta con tres ámbitos de trabajo: el entrenamiento, los cursos de formación y las salidas a la montaña

se puedan realizar también "otras actividades que te acerquen a la naturaleza y a la montaña, como deporte de aventura, bicicleta, senderismo...". De momento no han salido de España, pero tienen en mente organizar visitas a lugares emblemáticos como los Alpes o el Mont Blanc. Por último, desde el club afirman que la obtención del premio "es un reconocimiento del Ayuntamiento al trabajo bien hecho y que agradecemos porque son muchas horas y es difícil compaginarlo con la familia y el trabajo".

Premios Alas de Plata 2010

Premio Especial de la Delegación de Deportes a la trayectoria deportiva

Nuria Fernández (Atletismo)

Mención Especial del Ayuntamiento de Getafe

Getafe CF

Mención Especial de la Delegación de Deportes

Fernando Roselló (Club Ultraligeros Getafe)

Premio a la persona de Getafe más significada por su vinculación con el movimiento olímpico

Justo Vázquez Marcos (Presidente de la Federación Española de Boxeo)

Premios por los resultados obtenidos en competiciones internacionales

Joel Robles Blázquez (Fútbol)
Alberto Fernández Muñoz (Tiro olímpico)
Manuel Sánchez Muñoz (Shorei Kan)
Pedro Noguerol Viñes (Ultraligeros)
Roberto Chamizo (Tenis en silla)
Daniel Caberzaschi (Tenis en silla)
Laura del Río (Fútbol)
Club Ginnástico Getafe
José Manuel Muñoz Bueno (Gimnasia)
Guillermo Palomino Lozano (Gimnasia)
Jonathan Barragán Nevado (Motocross).
David Sanz Rodrigo (Rugby)

Premios por resultados obtenidos en competiciones nacionales

Juan Carlos Moreno Martínez (Petanca)
Jorge Martín Ávila (Gimnasia)
Víctor Pareja Molero (Gimnasia)
Fco. Javier Guerrero Ortega (Gimnasia)
Marina Sánchez Rodríguez (Gimnasia)
Santiago Torres Heras (Gimnasia)
Iván Cantisano Díaz (Taekwondo)
Rosa Bermejo López (Tenis de mesa adaptado)
Jorge Jiménez Montes (Tenis de mesa adaptado)
Club Balonmano Getasur

Premios por los resultados obtenidos en competiciones autonómicas

Equipo Alevín A del Getafe CF (Fútbol 7)
Alicia Crespo (Tenis)
Manuel Arias García (Bolos leoneses)
Club Tenis de Mesa Getafe
C.B. Aristos sub'21 (Baloncesto)
Club de Rugby Getafe juvenil
Nerea Fernández Hervás (Atletismo)

Premio a la Promoción y Desarrollo de nuevas iniciativas deportivas

Rock & Bulder Zone (Escalada deportiva)

Premio a la Proyección del Deporte Adaptado

CID Casa Murcia Getafe (Baloncesto en silla)

Premio a la Proyección del Deporte Femenino

Club Balonmano Getasur

Premio a la entidad más significada por la promoción del deporte en el municipio

Club Deportivo Advantage (Tenis)

El Alevín A del Getafe CF, campeón de campeones

DAVID PÉREZ

Uno de los premiados con el Alas del Deporte por los resultados obtenidos en competiciones de carácter autonómico ha sido el Alevín A de fútbol 7 del Getafe CF. Sus números de la pasada campaña hablan por sí solos: cerró el año con un balance total de 33 victorias y dos empates en 35 partidos, marcando 237 goles y encajando apenas 12. Gracias a ello se proclamó campeón de Madrid. Los 256 equipos que empezaron la campaña se divi-

dieron en 16 grupos y solo el campeón de cada uno de ellos accedió al Torneo de Campeones. Los azules lideraron el grupo 12, tras ceder un único empate en todo el año, y afrontaron el torneo final "con bastante tranquilidad, porque se vio bastante pronto que iban a estar arriba y tuvieron varios meses para asimilarlo", explica su entrenador, Clemencio Acedo. En el torneo final tuvieron más dificultades "en parte porque los partidos eran más cortos" pero superaron a grandes equipos, como el mediático At. Féminas, y derrotaron con contundencia en la final al Yuncos. Tras la misma, "quedamos para cenar en la ciudad deportiva y se repartieron unas camisetas, pero nada demasiado especial", explica Acedo. El técnico resalta de aquel equipo, del que todos sus integrantes han subido a categoría infantil, el "compañerismo". "Al principio faltaron algunos chicos



Alevín A de fútbol 7 del Getafe CF, campeón de Madrid en la temporada 2009/10. / Foto cedida por el Getafe CF

a los entrenamientos, por enfermedades y otras cosas, pero al final no querían faltar ni estando malos. Se llevaban bastante bien". Por último, Acedo destacó la importancia del deporte en la formación de los más pequeños: "Ahora es complicado hacer deporte si

no es en las escuelas. Antes se podía en la calle, pero ahora es inviable y hay que concienciar de los beneficios de hacer deporte. Es bueno para no estar siempre en casa y además son horas en las que pueden tratar con otros niños".

Torneo de Campeones

Grupo A	Alevín A 2-0 Atlético Féminas A
Grupo A	Alevín A 1-1 Quintana de Pinto
Grupo A	Alevín A 1-0 Islas Tres Cantos
Semifinal	Alevín A 3-2 Sp. Seis de diciembre
Final	Alevín A 5-2 CF Yuncos

Disfruta Getafe

ESCAPADA - COMPRAS - CINE

MÚSICA - ARTE - TEATRO - COMER - COPAS - PLANES

Las Grecas, Manuel Malou y El Cobo, en cartel

Unexco PSG organiza una gala benéfica de flamenco para el 10 de diciembre

SUSANA ZORRAQUINO

Hasta la redacción de GETAFE CAPITAL se han acercado, día de cierre, las mismísimas Grecas, que regresan al panorama musical y con nuevo disco bajo el brazo; Manuel Malou, que en su trayectoria profesional cuenta, por ejemplo, con un Goya por la banda sonora de *Fugitivas* y Raúl García *El Cobo*, un joven con pop flamenco en su sangre que en febrero lanzará su primer disco. Ellos han venido de la mano de Óscar Murcia, presidente de Unexco PSG, y el motivo es hablar sobre la gala flamenca benéfica que la asociación de afectados ha preparado para el 10 de diciembre, a las 20.30 horas en el García Lorca. Junto a estos artistas, el cartel, de lujo, lo completan Chaleco y el grupo Flamenco en verso, todos ellos, conocidos por amistad y por contacto de Facebook, al recibir la llamada de Murcia se volcaron por la causa. Los fondos conseguidos servirán para continuar con sus temas judiciales y para investigación. "Después de 7 años, este día va a ser especial. No nos van a hacer olvidar nuestro problema, ni la falta de nuestro dinero, pero va a ser un día entrañable para estar todos juntos".

A finales de los 60, con tan solo 8 años, Manuel Malou ganó un primer premio de un festival de flamenco en la Francia donde vivía (padres emigrantes) y desde entonces su carrera no ha parado. Discos, giras, colaboraciones, producciones, composición, bandas sonoras... Ahora llegará a Getafe con su rumba, "lo que siempre he hecho", a una ciudad que le trae recuerdos. Cuando sus padres volvieron del país galo se instalaron "en un pisito" de Las Margaritas que pagaban desde allí. "Era un solar". Recuerda, con 14 años, el campo del fútbol y el colegio, al que por cierto, le regaló su piano que venía en la mudanza de Francia "porque no cabía por las escaleras" del *pisín*. En Getafe vivió



Oscar Murcia, presidente de Unexco PSG, Malicia, una de las Grecas, Raúl García *El Cobo* y Manuel Malou en la redacción de GETAFE CAPITAL. / David Calle

año y medio y luego se trasladó al Puente de Vallecas y sacaría su primer single, *¡Qué pasa contigo, tío!*, frase que se convertiría en un saludo común de cualquier rincón, "incluso Freddie Mercury cuando hizo un concierto aquí al que yo fui, lo utilizó en su presentación". En enero de 2011 Malou va a sacar nuevo disco y en él llevará este famoso tema que abrirá también el concierto del García Lorca. Este álbum "será acústico. Después de mucha fusión con rumba, y ahora que se hace mucho mestizaje, me apetece hacer lo que yo llamo rumba sin aditivos. Y sin conservantes, ni colorantes (añade gracioso como en el resto de la conversación). Me gusta llevar la contraria, soy un inconformista". El día 10, además, estrenará banda de 6 músicos con él. Todos con "mucho carretera", que dice, y sobre el escenario pondrá, como siempre, "el corazoncito", aunque se-

rá un concierto distinto a otros suyos porque "las canciones las mediotrabajo" y así, en directo, las acaba, inventa frases nuevas... improvisación. "Puede surgir cualquier cosa".

Las Grecas

"Te estoy amando *locamenti...*". ¿Quién no recuerda esta canción? El mítico dúo Las Grecas ha regresado. Malicia, antigua componente, y Sofía, la nueva incorporación, vuelven para revolucionar los escenarios con su mezcla de *pop-rock*: flamenco y revolucionarán también el del Lorca. Allí presentarán su nuevo disco *Si me dejas amarte*, un trabajo de 13 temas, entre otros el citado o el Barquero y canciones con firma de Malicia, como *Y seré*, dedicado a Tina, de las antiguas Grecas. En este CD, como explica Malicia, han contado además con la colaboración de nombres como Los Chunguitos o *El Junco*. "Estamos

muy contentas, está sonando mucho y somos Disco Rojo en muchas emisoras", explican. Desde que presentaron su proyecto renovado en el Auditorio de Miami hasta hoy no han parado de recorrer ciudades y ahora llegan a Getafe. El 4 de diciembre a El Tablón (Sector III) y el 10 al Lorca. Malicia ya conoció la ciudad con las anteriores Grecas y con Las Suecas, otro dúo que tenía su nombre. "Hace tiempo que Las Grecas no estaban en activo pero el público está respondiendo muy bien y con mucho cariño". En Getafe se oír una selección del nuevo disco y temas de los antiguos. Sobre el escenario, "nos entregamos por completo. Nos lo pasamos muy bien y disfrutamos". Entre ellas hay "mucho energía. Es como tu pareja", dice Sofía, y Malicia puntualiza: "Es tu pareja".

Raúl García *El Cobo* acercará al teatro temas del disco que saldrá en febrero: *El alma vuela*, grabado con músicos que acompañan a cantantes como Camilo Sexto o Malú. "Son canciones que llevamos cuatro años tocando", compuestas por él en letra y música, aunque también las habrá inéditas, como *Soñaré*. Es "pop flamenco", como lo denomina, fusión, y como influencias destaca a Ketama, "es el rey". A Raúl esta gala le toca de cerca. Uno de sus mejores amigos es uno de los 1.800 ex cooperativistas que perdieron su dinero y se quedaron sin casa por la gestora PSG. Raúl vive en el Sector III. Este es un avance del espectáculo, que será presentado por María Gracia y Paco Ortega.

Espectáculo benéfico de arte flamenco: EMBRUJO ANDALUZ
Manuel Malou, Las Grecas, Chaleco, Raúl García *El Cobo* y Flamenco en verso
Presentado por María Gracia y Paco Ortega
Teatro García Lorca
Viernes, 10 de diciembre, 20.30 h.

autoescuelas

autoescuela san José

C/ SAN JOSÉ DE CALASANZ 18 | 916952019 |
AVDA. ARCAS DEL AGUA S/N | 916965994 |
C/ RAYO 49 | 916954879 |
C/ LEGANÉS 67 | 916839393 |
C/ VIOLETA PARRA 1 | 916840218 |
PLAZA ESTALACTITA S/N | 916838432 |
C/ JUAN DE BORBÓN 2 | 916832827 |

bares y tapas

Cervecería Tapas
Avenida 63
Casero Casero Gran terraza

Calle Madrid, 63 - 916812009
avenida63@gmail.com - Getafe Centro

Bar CASTILLO
TAPAS VARIADAS
C/ Julián Daviñas, 4
La ALHÓNDIGA

Raciones Menús diarios
C/ Capellanes, 5 - Getafe Central (Madrid)
Tel.: 91 695 00 19

CAFÉ BAR DON JAMÓN
Wifi - Dardos - Tapas
Vinos - Cafés - Licores
C/ GLADIOLLO, 4 - Junto a la salida
C/ Velarde de la Universidad CARLOS III

MESÓN DON JAMÓN
Posiblemente los mejores aperitivos de Getafe
C/ PIZARRO, 2 - Esq. C/ Carabanchel
Cervecería **DON JAMÓN**
En Getafe Norte
C/ GIRALDA - Esq. Av. D. Juan de Borbón

CERVECERÍA • VINOS • SIDRA DE BARRIL
EL CASAR
C/ Almazara, 2
Especialidad en BAGA LAO
91 665 10 19

El Culín sidrería
MENUS DIARIOS
SIDRA NATURAL
PRODUCTOS TÍPICOS ASTURIANOS
C/ Daoiz, 35 • C/ Guanabacoa, 5



ASELA VIAR

Van a cumplir 17 años en la música, "ya nos estamos haciendo mayorcitos", comenta entre risas Ángeles Muñoz, vocalista del conocido grupo Camela. "La verdad es que no me había planteado en que fase estábamos, pero estamos en una etapa de madurez", reflexiona. Además de Ángeles, el grupo Camela está formado por Dionisio Martín (más co-

nocido por Dioni) y Miguel Ángel Cabrera. El próximo sábado, 11 de diciembre, estarán en la Sala Old School. Se conocen desde que tenían 13 o 14 años. "Para nosotros la música era un *hobby*". Desde pequeños grababan maquetas que repartían entre los amigos, lo hacían como un pasatiempo con el que divertirse, hasta que poco a poco también los amigos de sus amigos les empezaron a pedir sus grabaciones. Un día una de esas maquetas llegó a manos de un representante de Producciones AR. "Nuestra música terminó en un puesto de mercadillo gracias a un amigo y allí alguien preguntó por

Camela
Sala Old School
Sábado, 11 de diciembre, 22.00 h.

"Encantados de tocar al lado de casa"

Camela tocará en la Old School

nosotros", explica Ángeles. Desde entonces han vendido millones de copias y se han hecho un hueco permanente en el panorama musical. Siete discos conforman su discografía. "No podríamos elegir uno en concreto, porque los queremos a todos como si fueran nuestros hijos, pero el primero lo recordamos de una forma especial". La canción *Con lágrimas de amor* les lanzó a la fama. La clave de su éxito ha sido, sin duda, su estilo personal. Acostumbrados a la pregunta ¿cómo os definiríais?, han optado por crear un término propio: "Tecnocamela. Nos costaba encontrar un estilo en el que enmarcarnos, así que al final hemos creado uno muy nuestro". A través de sus canciones hablan de amor y desamor, "todo historias reales", aunque no siempre vividas en primera persona, "si todo lo que contamos en nuestras canciones

nos hubiera pasado a nosotros estaríamos en coma profundo", asegura Ángeles. "La gente a veces te cuenta sus historias y nosotros las transformamos en canciones". Aunque no solo hablan de amor, también tratan otros temas. Ángeles menciona con especial cariño el tema *La más bonita*, dedicado a su abuela, en la que hablan del alzhéimer. Desde hace doce años viven en Perales del Río: "Estamos encantados de tocar al lado de casa". En el concierto del próximo sábado prometen ofrecer un repertorio muy completo. "Habrá un poquito de todos los discos, lo haremos a modo *remix*, sin dejar que terminen las canciones para que nos de tiempo a poner más temas". Y adelanta que están trabajando en un nuevo disco, que previsiblemente saldrá en abril del año que viene. "Seguiremos siendo nosotros, pero con sonidos nuevos y modernos".



deportes

Más de 90 clases semanales desde 30 €

C/ Alvaro de Bazán, 4 • 916650453
C/ Villaverde, 31 • 916826762
www.imperial-fitness.com

restaurantes

COCINA VASCA MEDITERRANEA

91 683 11 38
91 601 72 56

disfruta LA DIFERENCIA

C/ COMANDANTE ERNESTO CHE GUEVARA, 2

Casa Dominguez

DESAYUNOS - MENÚ DIARIO
CARTA DE SUGERENCIAS

MENÚ ESPECIAL
SÁBADOS Y DOMINGOS

C/ Marqués, 3 • 916810341

El Anticuario

Plaza Canto Redondo, s/n
Teléfono: 916842596

PIZZERIA GOTARDO

• Menú diario
• Menú especial: FIN DE SEMANA
• PASTAS y PIZZAS

C/ Hospital de San José • 916839194

Villancicos de aquí y de fuera

Llegan los tradicionales conciertos navideños

ASELA VIAR

Las luces y los adornos asoman discretamente la cabeza indicando que ya está aquí la Navidad, y con ella los polvorones, mazapanes, pande-retas y demás referentes, conciertos navideños incluidos. Tres coros de la zona sur de la Comunidad: Leganés, Alcorcón y Getafe participarán en el Concierto Especial de Navidad del próximo domingo, 12 de diciembre. En total 110 niños y jóvenes, en edades comprendidas entre los 5 y los 18 años, participan con su voz en esta noche mágica. *Noche de paz* o *Adeste Fideles* compartirán escenario con otros villancicos venidos de fuera, como el cántico navideño *God rest you merry, Gentlement*, típico en Estados Unidos o *Noël Nouvelet*, originario de Francia. El concierto estará dirigido por la directora de los coros de Le-



Coro infantil de Getafe. / Foto cedida por Simón Dragó

ganés y Alcorcón, Aidlin Brito, aunque en la preparación también ha participado el director del coro de Getafe, Simón Dragó. "Será un espectáculo estático, el público está acostumbrado a vernos en actuaciones con movimiento, pero esta vez hemos querido presentar un concierto diferente", asegura. "Pequeños y mayores se llevan muy bien y aprenden los unos de los

otros". Además de las voces, el concierto contará con percusión y piano. Al frente de este último estará Carlos Díez. Entre todos esperan ofrecer un concierto que permita dar un "paseo por el mundo" a través de las canciones navideñas de varios países. Al día siguiente, el lunes 13 de diciembre, la Orquesta Sinfónica de Izhevsk, de la República de Udmurtia (Rusia), dirigida por

Concierto de Navidad
Coros Infantiles
Teatro García Lorca
Domingo, 12 de diciembre, 12.00 h.
Entrada con invitación a retirar en taquilla

Concierto de Navidad
Orquesta Sinfónica de Izhevsk
Teatro García Lorca
Lunes, 13 de diciembre, 19.00 h.
Entrada con invitación a retirar en la sede de Unicaja

Nicolai Rogotnev, ofrecerá en el Lorca un concierto de Navidad, patrocinado por Unicaja. Esta formación musical, nacida en 1992, con sede en la región del compositor ruso P.J. Tchaikovski, recibió en el año 2000 el premio estatal de la República por su actividad de promoción musical. Ahora llega a Getafe para ofrecer un concierto de Navidad en el que se representarán obras como la *Danza de los bufones*, de Tchaikovsky, *My Way*, de Jacques Revaux, o *Moliendo Café*, de Hugo Blanco.

Café C/ Velasco, 10 • 28901 GETAFE (Madrid) EL VIOLÍN

EN CONCIERTO: 500 Kilos de Mariachi (Jueves 2 de diciembre a las 22.00 horas)

Cabaré Madriz

Celebrando la mayoría de edad

David Calle



ASELA VIAR

Dieciochos años dando guerra, noche tras noche, ofreciendo un ambiente cercano y agradable donde pasar la velada en compañía de los amigos. Cabaré Madriz ha soplado las velas de su XVIII cumpleaños, ya es mayor de edad, un local que puede presumir de ser maduro pero con el espíritu entusiasta y jovial del primer día. Pepe Cervera, su propietario, lleva al pie del ca-

ñón desde el primer momento. Aún recuerda la inauguración, un 27 de noviembre de 1992. A las once de la noche abría las puertas al público: expectación máxima entre amigos y compañeros de nocturnidad, adrenalina por los retoques de último momento. Retoques grandes y pequeños, porque cuenta que a las diez y media aún faltaba instalar la puerta de la salida de emergencia y el mueble con los discos. El local donde Pepe pasó días, semanas y meses

de obras, poniéndolo todo a punto, lo utilizaba su padre como garaje agrícola, para guardar tractores, cosechadoras y material. "Donde están los servicios guardábamos el grano", cuenta. Pepe iba incluso a comprar los materiales. Principalmente utilizó grano y mármol. "Todos los días venía a ver la obra, y podía estar aquí desde las ocho de la mañana hasta las tres de la madrugada". Hasta el último minuto estuvo dirigiendo la remodelación del local y cuidando cada detalle. Tenía experiencia en temas de hostelería pero, como él dice, "desde el otro lado de la barra", del lado de los clientes. Desde el principio tenía claro que quería transmitir un ambiente cercano, dirigido a gente de veinticinco para arriba. Este espíritu se ha mantenido a lo largo de los años y la clientela, esporádica y habitual, escribe la historia de este lugar emblemático noche tras noche. En cuanto a la música, hay un poco de todo, variada, "de antes y de ahora". Cuando se decidió a montar el negocio, en el año 92, recuerda que también había crisis, "no es como la de ahora", pero "es curioso que el aniversario lo volvamos a celebrar en tiempos de crisis". Durante la semana Cabaré Madriz es un bar tranquilo, con mesas, billar, diana y aperitivos. Los fines de semana es otra cosa, está enfocado más a la noche, con un ambiente más musical, con DJ incluido. Entre sus cócteles destacan los mojitos, caipirí, caipiroska y daiquirí, elaborados por el experto coctelero de la casa, y que se dispensan en uno de los extremos de la barra, justo delante de las batidoras y las picadoras de hielo. Los primeros

meses de andadura de Cabaré Madriz Pepe estuvo al frente, poniendo copas, música, haciendo de todo, hasta que llegó Boni. Aunque en un principio iba a estar temporalmente, al final se ha quedado y ya lleva más de diecisiete años. "Él es la cara visible del bar, porque es el que siempre está aquí". Pepe tiene mala memoria. Poco antes de abrir tenía que decidirse por un nombre para el local, y pensando se le ocurrió uno: Cabaré Madriz, le sonaba bien, tenía gancho, era perfecto, no se había dado cuenta de que ese mismo nombre ya se le había ocurrido antes. Por suerte, estaba claro, no podía llamarse de otra forma: dos veces el mismo nombre era una señal. Además, quiso darle un toque personal y escribió la versión literal del nombre, "tal y como suena". Escogió Cabaré porque era una palabra que recordaba a "nocturnidad", aunque en más de una ocasión ha escuchado eso de ¿cuándo salen las chicas? "He tenido que explicar unas cuantas veces que es solo el nombre del local", asegura. Haciendo balance de estos dieciocho años al frente, Pepe afirma haber disfrutado mucho con el proyecto y estar ilusionado con el aniversario. "Dieciocho años", resopla, y parece que fue ayer cuando estaba corriendo de un lado a otro con los últimos retoques de la inauguración.

Cabaré Madriz

Bar de copas

Plaza del Canto Redondo

De lunes a jueves de 21.00 a 4.00 horas

Fines de semana de 23.00 a 6.30 horas

EL HANGAR **NAVIDAD 2010**
Bar - Restaurante

¡ EN EL POLIGONO ES MAS BARATO !

Celebra con tus compañeros, amigos, familiares, tu comida, cene o cocal de Navidad

Tenemos diferentes presupuestos para que se adecuen a tus posibilidades
Salones privados - Amplias instalaciones
Facil de llegar - Sin problemas de parking
Traslado gratis hasta el metro
¡¡Garantía de satisfacción !!

Llamanos
609 082 126

C/ Bell, 1 - Pol San Marcos- 28906 Getafe
91 665 10 30 - www.restauranteehangar.es

BAR-RESTAURANTE
La Rivera
MENÚ DIARIO
COCINA TRADICIONAL

C/ Empleo, 28 (Pol. Ind. Los Olivos • Getafe)

Bar - Restaurante
LIBRA

- Menú diario
- Especialidad en: Patas y Saharaus
- Banquetes

Avda. España, 57-916836999

Peggy Sue's
American Diner

HAMBURGUESAS-PERRITOS
SANDWICHES-BATIDOS-TARTAS

AHORA TAMBIEN EN TU CASA

Consulta nuestra carta en:
www.peggysues.es

PEDIDOS: 911283523
(En 30 min. aprox.)

C/ General Castaños, 1

COMER COMO EN CASA
MENÚS DIARIOS

MESON • TABERNA
LA CATEDRAL
DE GETAFE

Plaza de la Pasión • 91 682 93 99

disfruta getafe

snack-música

Piscolabis
SNACKS - MÚSICA

Abierto desde las 17:00 horas
Sandwiches, Hamburguesas,
Montados, Helados
Especialidad en cafés

C/ San Eugenio, 10

convocatorias

DANZA

INVERTIDOS

Teatro García Lorca
(Miércoles, 8 de diciembre,
20,00 h.)
12 euros

EXPOSICIONES

BELENES Y BELENISMO

Centro Cívico La Alhóndiga
(Desde el jueves, 9 de diciembre,
hasta el viernes, 10 de enero.)

COMICS DE TERROR DE LOS 70

Copistería Campus
(Hasta el lunes, 31 de enero)

MÚSICA

ZAMBOMBA FLAMENCA

Casa de Andalucía
(Viernes, 3 de diciembre, 21.00 h.)
6 euros

VII ENCUENTRO DE ARTISTAS POLACOS

Casa de Polonia
(Sábado, 4 de diciembre,
20,00 h.)
Entrada con invitación.
Preguntar en la Casa de Polonia

PHAT FRED

Fender Club
(Domingo, 5 de diciembre,
21,00 h.)
Entrada 10 euros

CONCIERTO BANDA DE MÚSICA POR EL DÍA DE LA CONSTITUCIÓN

Teatro García Lorca
(Lunes, 6 de diciembre, 12,00 h.)
Entrada libre

CONCIERTO NAVIDAD CON LOS MAYORES

Teatro García Lorca
(Martes, 7 de diciembre,
17,00 h y 19,00 h.)
Entrada con invitación que
entrega la Casa del Mayor

GALA BENÉFICA EMBRUJO ANDALUZ

Teatro García Lorca
(Viernes, 10 de diciembre,
20,30 h.)
Donativo 7 euros

CAMELA

Old School
(Sábado, 11 de diciembre, 22,00 h.)

EDDIE ROBERTS & THE FIRE EATERS

Fender Club
(Domingo, 12 de diciembre,
21,00 h.)
Entrada 10 euros

CONCIERTO PARA NAVIDAD

COROS INFANTILES
Teatro Federico García Lorca
(Domingo, 12 de diciembre,
12,00 h.)
Entrada con invitación
a retirar en taquilla
a partir del 3 de diciembre

CONCIERTO DE NAVIDAD

Teatro Federico García Lorca
(Lunes, 13 de diciembre, 19,00 h.)
Entrada con invitación
a retirar en Unicaja

TEATRO

DESMONTANDO A WODDY ALLEN

Centro Cívico La Alhóndiga
(Sábado, 11 de diciembre,
20,00 h.)
Entrada libre

VARIOS

DOCUMENTAL SÁHARA: ENTRE EL CIELO Y LA MIRADA

Fender Club
(Jueves, 2 de diciembre, 21,00 h.)
Entrada libre

DEGUSTACIÓN PRODUCTOS DE COMERCIO JUSTO

Centro Cívico El Bercial
(Jueves, 9 de diciembre, 18,00 h.)

DOCUMENTAL COMERCIO JUSTO

Centro Cívico El Bercial
(Jueves, 9 de diciembre, 18,30 h.)

Hoy recomienda...

Lorenzo Silva

escritor

Libro

Juan Carlos Onetti
Novelas de Santa María
La vida breve • El astillero
Jurtjadávoreas
Prólogo de Mario Vargas Llosa

Novelas de Santa María, Onetti
"Con el tiempo, Onetti me va pareciendo el mejor escritor en castellano del siglo XX"

Disco

EXTREMODOURO
LA LEY INNATA

EST - ENIM - IVDICES - HAEC
NON - SCRIPTA - SED - NATÁ
LEX - QVAM - NON - DIDICIMVS
ACCEPIMVS - LEGIMVS - VERVM
EX - NATVRA - IPSA - ARRIPVIMVS
HAVSIMVS - EXPRESSIMVS - AD
QVAM - NON - DOCTI - SED
FACTI - NON - INSTITVTI
SED - IMBVTI - SVMVS - CICERO

La ley innata, Extremoduro
"Es el mejor grupo de rock con diferencia, y este es su último disco"

Película

Lawrence de Arabia
"La volví a ver hace poco y 20 años después me gustó más que la primera vez"

ALQUILER MAQUINARIA

• RAGÓN
C/ CARABANCHEL, 12-14
TELÉFONO: 916836925

ANTENISTAS

LABESAT
DIGITAL +
Tv digital, instalaciones terrestres, Satélite e ict, porteros automáticos, cctv y mantenimientos.
C/ Jacinto Benavente, 1
91 683 03 74 • 91 695 35 80

Sancorral
TELECOMUNICACIONES
ANTENAS-PORTEROS
TDT-CCTV-SATÉLITE
MANTENIMIENTO
C/ Zafra, 51 - 916834630

ARMARIOS

PUERTAS:
- Acorazadas
- Blindadas
- Interiores
TARIMA
PINTURA
ARMARIOS:
- Frontes
- Interiores
VIDRIERAS
ARTÍSTICAS
Avda. España, 50 • E-MAIL: anymontajes@terra.es
Teléfonos: 916829755 • 626712587

ARTES GRÁFICAS

COPYSELL
ARTES GRÁFICAS Y REPROGRAFÍA
CARTELERIA.
GRANDES FORMATOS.
PROYECTOS
IMPRESIÓN.
FOTOCOPIAS.
ENCUADERNACIONES.
IMPRESIÓN DE TAZAS,
PUZZLES,
ALFOMBRILLAS, ETC.....
PLAZA GALVEZ, 3 - TLF.: 91 665 26 05
E-mail: getafe@copysell.com

ASESORÍAS-GESTORÍAS

AG
ASESORIA GETAFE S.L.
Laboral-Contable-Jurídico-Fiscal
ADMINISTRACIÓN DE FINCAS
Plaza de Reloj, 4-Local
Teléfono: 916956958 • Fax: 916018475
www.asesoriagetafe.es

• ASESUR CONSULTORES
C/ NÚÑEZ DE BALBOA, 28
TELÉFONO: 916836789

CARPINTERÍA DE ALUMINIO

ALUMINIOS
JUAN CARLOS RUIZ
C/ Hospitalet de Llobregat, 10-12
Teléfonos: 912285116-605043118

• BUEN ALUMINIO
C/ CASTELLÓN DE LA PLANA, 5
(POSTERIOR)
TELÉFONO: 916962721

ALUMINIOS
LUDAR S.L.
"NUEVAS SOLUCIONES EN ALUMINIO"
Ventanas
Rotura Puente Térmico
Frontes de Armario
Mampara de baño
Ventana Tejado
Albañilería
C/ Leganés, 39 GETAFE (Madrid)
Teléfono: 91 683 67 76

CARPINTERÍA DE ALUMINIO
ACRISTALAMIENTO DE OBRAS
INSTALACIONES COMERCIALES
ALBAÑILERÍA
RISTALERIAS
ODRIGUEZ
VICAR, S.L.
VIDRIOS DE SEGURIDAD
CUADROS, MARCOS Y MOLDURAS
MAMPARAS DE BAÑO
C/. Canario, 10 - Teléf.: 91 695 18 82

CARPINTERÍA
EBANISTERÍA
• RIVAS
C/ Hospitalet de Llobregat
Av. España, 21 (Posterior-local 3)
Teléfono: 916823049

CERRAJERÍAS

CERRAJERÍA GUAJARDO
Hierro y Aluminio
• Cerramientos de terrazas
• Puertas de aluminio y hierros para chalets
• Ventanas de aluminio (Correderas y abatibles)
• Mamparas de aluminio para baños
• Armarios trasteros de aluminio
• Rejas para puertas y ventanas
• Puertas para portales
696632029 - 639145879

CONSTRUCCIONES Y REFORMAS

Decoración - Reformas
VICTORIA
PINTORES-ALBAÑILERÍA
FONTANERÍA-ELECTRICIDAD
PAVIMENTOS-SANITARIOS
GRAN EXPOSICIÓN de
MUEBLES de BAÑO y AZULEJOS
C/ Valdemoro, 55 • 916826273-916951139

REFORMAS Y MANTENIMIENTO
JLM
Presupuestos sin compromiso
PRECIOS ESPECIALES PARA COMUNIDADES
Telf.: 91 601 19 30 - Móvil: 606 806 977
reformasjlm@live.com

MULTISERVICIO DEL HOGAR
REFORMAS EN GENERAL
Alicatados
Electricidad
Pintura
Muebles Cocina
Solados
Fontanería
Cerrajería
Mamparas
PRECIOS SIN COMPETENCIA
C/ Fuenlabrada, 22 • 916957900-653511840

OBRAS Y REFORMAS LEÓN
Albañilería Pintura
Fontanería Aluminio
Electricidad Carpintería
C/ Magdalena, Nº 1 (Local)
E-mail: obrasleons@hotmail.com
Teléfonos: 916842602-628602702

oro
REFORMAS INTEGRALES S.L.
Oferta Reforma
Baño completo
2.990€
C/ Tarragona, 9
916829548
• REFORMAS EN GENERAL
• ALBAÑILERÍA
• FONTANERÍA
• PINTURA
• ESCAYOLA
• ELECTRICIDAD
• AIRE ACONDICIONADO
• CALEFACCIÓN

• LAS CIUDADES
Av. de las Ciudades, 88
Teléfono: 916824123

CORTINAS

• DON EDREDÓN
Av. de España, 2
Teléfono: 916837558

CUCHILLERÍA

CUCHILLERÍA y AFILADO
"La Gaviota"
SUMINISTROS PARA LA
INDUSTRIA CÁRNICA
C/ cataluña, 17 (C.C. GETAFE II)
Teléfono y Fax: 916836005
cuchilleria.gaviota@hotmail.com

DECORACIÓN-MUEBLES

• MUEBLES ALCASA
C/ Núñez de Balboa, 31-33
Teléfono: 916954678
• PEDRO RODRÍGUEZ S.L.
C/ Madrid, 65 y 79
Teléfonos: 916958417 y 916951070

ELECTRICIDAD
ILUMINACIÓN

LOGA
ILUMINACIÓN
ACUMULADORES CALOR
AIRE ACONDICIONADO
MATERIALES ELÉCTRICOS
INSTALACIONES EN GENERAL
EMISORES ELÉCTRICOS
INSTALADOR AUTORIZADO Nº 3369
Presupuesto sin compromiso
Plaza de Jiménez Díaz, 8
916960717

ESTÉTICA

• DEPILIN CENTER
C/ Polvoranca, 9
Teléfono: 916019732

FONTANERÍAS

• FERREIRO
Avenida de Aragón, 15
Teléfono: 916968684

SANEAMIENTOS
Lopez
• CALEFACTOR y FONTANERO
• INSTALADOR AUTORIZADO
• OBRAS y REFORMAS
"40 años de experiencia,
nos avalan"
Avda. Juan de la Cierva, 51
91 695 70 70

GAS-CALEFACCIÓN

CALEFACCIÓN - FONTANERÍA - CLIMATIZACIÓN
GAS - CONTRAINCENDIOS - ENERGÍA SOLAR
Hermanos
HC
Córdoba, s.l.
C/ Pizarro, 7 • 916835613
www.hermanoscordoba.com

• INSTALACIONES AC
C/ Zafra, 23
Teléfonos: 916018547-629957345

HERBOLARIOS

• LA VALERIANA
C/ San José de Calasanz, 48
Teléfono: 916826761

INFORMÁTICA

REPARACIONES Y MANTENIMIENTOS
INFORMÁTICOS A PARTICULARES Y PYMES
IGINFORMATICA
630188113
Email: lginformatica@lginformatica.com
Web: www.lginformatica.com

LIMPIEZAS

• SIMA LIMPIEZAS
Y MANTENIMIENTO SL
C/ San José de Calasanz, 26
Teléfono: 916813697

MUEBLES de COCINA

• I.M.C.
C/ Ciempozuelos, 4
Teléfono: 916834001

BRIDECA S.A.
El más completo almacén de:
COCHINAS
www.brideca.com
C/ Fundidores, 30 (Pol. Ind. Los Angeles)
916831417-916953717

PINTURAS-PINTORES

• LA ESTACIÓN DEL PINTOR
Pº Estación s/n (esquina Churruga)
Teléfonos: 916835076 y 675737544

• PINTURAS MARÍA LUISA
C/ Pizarro, 12
Teléfono: 916959732

PUBLICIDAD

Camaleón
publicidad
T. 916019421 - F. 916650081
C/ Madrid, 1º Dcha. - 28901 Getafe (Madrid)
www.camaleonpublicidad.com

PUERTAS-MADERAS

• REBOLLEDO Y GARCÍA
C/ Doctor Barraquer, 18
Teléfono: 916967181

RECAMBIOS-AUTOMÓVIL

RECAMBIOS GETAFE J.L.
GRUPO
SACORRAL
LOS ESPECIALISTAS DEL
RECAMBIO DEL AUTOMÓVIL
EN LA ZONA SUR
No busque más! Seguro que lo
conseguimos!
C/ Castilla, 14 (916839731-916959413)
Av. Reyes Católicos (916969267-916821206)

REGALOS

• FEELATHOME
Plaza de las Cuestas, 5
(Detrás del Ayuntamiento)
Teléfono: 916839186

REPARACIÓN-CALZADO

• MUÑOZ
C/ Valencia, 8
Teléfono: 916965965

REPARACIÓN AUTOMÓVIL

• PRADOS TORRES CB
C/ Churruga, 4
Teléfono: 916951440

• TALLERES FRAMIAUTO
C/ Churruga, 3
Teléfono: 916834343

• TALLERES VOGAUTO
(chapa y pintura)
C/ Núñez de Balboa, 51
Teléfono: 916819380

RÓTULOS

ROTULOS
SAR
20002
Vehículos Impresión digital
Luminosos Vallas Publicitarias
Corporales
Neon Vinilo
Tlf.: 91 683 13 99
C/ Leganes, 81 28904 GETAFE
www.rotulosar.com
rotulos_sar@teleline.es

TELEFONÍA

• TELEPHONE CENTER
Avenida de las Ciudades, 100
Teléfono: 916814365

Getafe Capital
servicios profesionales
658284997

•TRABAJO***Demandas:**

BUSCO TRABAJO en la construcción, como fontanero, albañilería, calefacción, aire acondicionado y pintor. Teléfonos: 659826819 y 911399235.

CARPINTERO con taller propio, realiza librerías a medida, armarios empotrados, muebles para baño y arreglos. Teléfono: 617075183.

ELECTRICISTA BÚLGARO busca trabajo. Con 20 años de experiencia (10 en España). Teléfono: 628722908.

ELECTRICISTA ECONÓMICO Todo tipo de instalaciones en general y reparaciones de averías. Calefacción por calor azul y boletines. Presupuesto gratuito. Teléfono: 691885229.

INSTALADOR ELÉCTRICO, muy económico y con más de 20 años de experiencia. Reformas eléctricas, colocación de cuadros automáticos, color azul, etc... Teléfonos de contacto: 617590215 y 628722908.

JARDINERO ESPAÑOL profesional. Busca trabajo por las tardes o sábados mañana. Formal y responsable. Teléfono: 652480751.

LIMPIACRISTALES español, económico y con mucha experiencia, se ofrece para limpiezas domésticas o de locales comerciales. Zona de Getafe. Teléfono: 916955908.

MECÁNICO BÚLGARO busca trabajo. Mucha experiencia. Teléfono de contacto: 671294226.

MONTADOR DE ANDAMIOS Oficial de 1º y jefe de equipo, con carné de motador y 10 años de experiencia, busca trabajo en el sector. Teléfono de contacto: 671294223.

PEÓN DE ALBAÑIL se ofrece para trabajar en Getafe o alrededores. También para limpieza de obras. Teléfonos: 912008156 y 627867269.

TERAPEUTA Reflexología podal, técnica metamórfica, cromoterapia aplicada. Visitas a domicilio. Económico. Teléfono: 622243662.

•ENSEÑANZA***Ofertas:**

CLASES PARTICULARES a domicilio. Todas las materias y todos los niveles: Primaria. Zona Sur de la Comunidad de Madrid. Teléfono de contacto: 647004290.

CLASES PARTICULARES de inglés o cualquier asignatura, para niños de primaria y ESO. Teléfono: 916822647.

CHICA ESPAÑOLA, joven y con experiencia, imparte clases de apoyo a alumnos de Primaria. Teléfono de contacto: 653283376.

TRADUCTOR de alemán e inglés al español y viceversa. Teléfono de contacto: 916963083.

•SERVICIO DOMÉSTICO***Demandas:**

ASISTENTA EUROPEA se ofrece para servicio doméstico en la zona de Getafe o alrededores. Teléfono de contacto: 630447762.

AUXILIAR DE GERIATRÍA Señora seria y responsable se ofrece para cuidado de personas mayores y discapacitados. Zona Getafe. Fines de semana. Teléfono: 622243662.

BOLIVIANA muy responsable, residente en Getafe Centro y con buenas referencias, busca trabajo cuidando personas mayores, niños y también para tareas del hogar, como externa o por horas. Disponibles noches, sábados y domingos. Teléfono: 659023021.

BUSCO TRABAJO por horas, por las tardes. Limpieza o cuidado de personas de la 3ª edad. Zona sur de la Comunidad. Teléfono: 658652016.

CHICA BÚLGARA se ofrece para trabajar en cuidado de personas mayores o niños. Servicio doméstico, plancha. Por horas o externa. Teléfono de contacto: 628443060.

CHICA ESPAÑOLA, de 30 años, se ofrece para trabajar en limpieza a domicilio y oficinas. Por horas o en horario de mañana. Teléfono: 675649978.

CHICA JÓVEN BÚLGARA busca trabajo de limpieza y cuidado de niños. Teléfono: 608537139.

CHICA se ofrece para cuidado de personas mayores y niños, limpieza de casas. Zona Getafe o alrededores. Teléfono: 639285627.

CHICA se ofrece para limpieza y cuidado de niños o personas mayores. Precio económico. Zona Getafe. Teléfono de contacto: 675865964.

MUJER BÚLGARA busca trabajo de limpieza, externa o por horas. Buenas referencias. Teléfono: 650011589.

MUJER ESPAÑOLA, seria y responsable, se ofrece para cuidar personas mayores por las noches o cuidar niños los fines de semana. Teléfono de contacto: 658961291.

SEÑORA BÚLGARA se ofrece para trabajar por horas en el servicio doméstico. Con muchas referencias. Teléfono: 622357757.

SEÑORA BÚLGARA se ofrece para trabajar por horas en servicio doméstico. Preferiblemente en Getafe. Teléfono: 628722907.

SEÑORA busca trabajo como asistente de hogar o cuidado de personas mayores o niños. Externa en Getafe o alrededores. Teléfono: 675467866.

SEÑORA busca trabajo como interna. Teléfono: 693248383.

SEÑORA busca trabajo para limpieza, por horas o externa. Teléfono: 678283098.

SEÑORA, de 43 años, se ofrece para limpieza de casas o apartamentos, formal, responsable y con experiencia. Zona de Getafe o alrededores. Teléfono: 652488893.

SEÑORA DE ECUADOR busca trabajo como interna. 6 años de experiencia y buenas referencias. Incorporación inmediata. Teléfono: 678025547.

SEÑORA ESPAÑOLA, de 43 años, se ofrece para cuidado de personas mayores, los fines de semana por la mañana. Teléfono: 912008156 (Pilar).

SEÑORA se ofrece como asistente de hogar en Madrid o alrededores, de 9.00 a 17.00 horas. Preguntar por Belén. Teléfono: 697869520.

SEÑORA se ofrece para trabajar, como externa o por horas, en el servicio doméstico o cuidado de personas mayores o niños. Getafe o alrededores. Teléfono: 617969052.

SEÑORITA ESPAÑOLA Experiencia en limpieza de casas, portales y oficinas. Muy responsable. Teléfono de contacto: 687548599.

•PISOS***Venta en Getafe:**

AVENIDA VASCONGADAS 70 m², 3 habitaciones, recién reformado, cocina y baño amueblados, calefacción gas natural y aire acondicionado. Precio: 156.263 euros. Teléfonos: 916953790 y 661500217.

BUENAVISTA (GETAFE) Vivienda de VPPL, de promotora actualmente en construcción. 107 m² construidos, 3 dormitorios, salón de 25 m², 2 cuartos de baño, 2 plazas de garaje y trastero. Precio: 185.000 euros. Teléfono: 617939788.

GETAFE CENTRO Excelente vivienda de 3 dormitorios en calle Madrid. 70 m² + terraza de 80 m². Amplia plaza de garaje y trastero incluidos. 260.000 euros. Tesamyp Inmobiliaria: 916837773 y 628709829.

GETAFE CENTRO (San Isidro) Vendo piso en 1ª planta, bien comunicado (metro y autobús), 3 dormitorios, 2 terrazas, WC totalmente reformado, ventanas de Climalit y persianas y tuberías nuevas (necesita algo de reforma). Precio: 150.000 euros, negociables. Teléfono: 627611766.

GETAFE CENTRO Vivienda de 3 dormitorios, muy cerca de Plaza General Palacio, C/ Madrid, Metro, cercanías Getafe Centro y centro de salud. 76 m². Baño recién reformado, 1ª planta, garaje opcional. 145.000 euros. Tesamyp Inmobiliaria: 916837773 y 628709829.

GETAFE NORTE (Los Espartales) Piso de 120 m², 4 dormitorios, 2 baños reformados en abril, cocina amueblada y plaza de garaje incluida. Precio: 320.000 euros. Teléfono: 629378612.

JUAN DE LA CIERVA 68 m², 4ª planta con ascensor, 3 dormitorios, gas natural, terraza, muy luminoso, céntrico y silencioso, buena comunicación, cerca de Renfe y autobuses. Sin reformar. Precio: 150.000. Teléfono de contacto: 916819383 y 659075598.

JUAN DE LA CIERVA: Piso de 3 dormitorios y un baño. Situado cerca de la Universidad Carlos III y de la Estación de metro de Juan de la Cierva en Avenida de España. Dispone de calefacción y aire acondicionado. ¡Interesante oportunidad! Vivienda perteneciente a entidad financiera, financiación 100%. También en alquiler con opción a compra por 490 euros/mes y descuento del 100% durante los dos primeros años. Precio de venta: 129.500 euros. Tesamyp Inmobiliaria: 916837773 y 628709829. (Agente oficial de entidad financiera).

JUAN DE LA CIERVA Cercano a la base aérea. Duplex de 150 m², 4 dormitorios, 2 terrazas de 24 y 12 m², 3 baños, amplio salón, suelo de parqué, puertas de roble, aire acondicionado, ascensor y garaje incluido. Precio: 399.000 euros. Teléfono: 690177871.

JUNTO A GETAFE NORTE: Apartamento loft de obra nueva. 47 m². Útiles. Calidades de lujo: suelos de mármol, cocina de diseño amueblada con encimera de granito, domótica, baño amueblado con encimera de silestone. Plaza de garaje opcional. Precio muy rebajado: 108.925 euros. También en alquiler desde 550 euros/mes, con garaje y comunidad incluidos. Tesamyp Inmobiliaria: 916837773 y 628709829.

KELVINATOR 110 m², salón independiente, cocina amplia, 3 dormitorios, 2 baños, 7 armarios empotrados, puertas de roble, patio propio, gas natural, Climalit, garaje y trastero. Precio: 288.000 euros. Teléfono: 619921850.

UNIVERSIDAD Vendo piso bajo adaptado para minusválidos, con reserva en la vía pública en la puerta. Precio a convenir. Teléfono: 608609539.

PERALES DEL RIO Chalé adosado, 4 habitaciones, 1 baño, 2 aseos, 2 salones, cocina, garaje y jardín (delantero y trasero). Precio: 450.000 euros. Teléfono: 916847130.

SAN ISIDRO (Calle Móstoles), 2ª planta, 2 dormitorios, puerta exterior blindada, bomba frío/calor y semi-amueblado. Para entrar a vivir. Precio: 120.000 euros. Teléfono: 617320061.

SECTOR III Vivienda unifamiliar, 297 m², 4 habitaciones, 2 baños, 1 aseo, sótano, buhardilla, garaje, 3 terrazas y 2 patios de 125 m². Teléfono: 636106481.

***Venta fuera de Getafe:**

LOS ALCÁZARES (MURCIA) Vendo dúplex amueblado, 3 habitaciones, cocina, comedor, 2 baños y dos patios. Teléfonos: 916960320 y 658950825.

NAVAS DEL MARQUÉS (ÁVILA) A 95 Kilómetros de Madrid, vendo piso de dos dormitorios en planta baja, con patio, calefacción y armarios empotrados. Precio: 82.000 euros. Teléfono de contacto: 606828487.

PARLA (Calle Isabel II) 2ª planta con ascensor, todo exterior, gas natural, puertas de roble, suelo de gres, doble ventana, 2 terrazas cerradas y 2 trasteros. Precio: 150.000 euros (negociables). Teléfono: 618968413.

TORREVIEJA (ALICANTE) Se vende apartamento de 1 dormitorio, amueblado, equipado, cerca de todos los servicios y de la playa y excelentemente ubicado. Precio: 53.000 euros. Teléfono: 635560460 (Lorena).

Alquiler en Getafe:**Ofertas:**

AVENIDA ESPAÑA, 54 Alquiler piso reformado recientemente, 3 habitaciones, baño y terraza cerrada. Muy soleado. Las personas interesadas pueden ponerse en contacto en el siguiente teléfono: 650881915.

GETAFE CENTRAL Se alquila piso al lado de la estación, muy soleado, dos dormitorios. Económico. Las personas interesadas pueden ponerse en contacto en el siguiente número de teléfono: 916810570.

GETAFE CENTRO (Calle San Eugenio, 1-3º C). Alquiler piso con 3 dormitorios. Teléfonos: 615228103 y 605918481.

GESTORIA
QA Mahillo
GESTORIA ADMINISTRATIVA

Autónomos y contabilidad

C/ Padre Blanco, 6
28901 Getafe (Madrid)
Tlfs: 91 681 40 88 / 38
Fax: 91 665 05 05
mahillo@gestores.net
www.gestoriamahillo.com

GETAFE CENTRO, cerca de la universidad. Alquiler piso de tres habitaciones, exterior, amueblado, gas natural, aire acondicionado, 4º piso (ascensor en construcción). Precio 700 euros/mes (comunidad incluida), bien comunicado. Teléfono: 630681181.

GETAFE NORTE Alquiler chalé de 4 plantas, 270 m², garaje para 3 coches, 3 baños, 3 dormitorios, salón, buhardillas y parcela de 60 m². Precio: 1.150 euros/mes. Teléfono: 627650471.

UNIVERSIDAD Se alquila ático dúplex, 3 habitaciones y con vistas. Teléfono de contacto: 608609539.

***Alquiler fuera de Getafe:**

BAQUEIRA BERET Alquiler apartamento a pie de pista, con capacidad para 6 personas, del 9 al 16 de enero. Teléfonos de contacto: 916814567, 619456683 y 628043396.

LA MANGA DEL MAR MENOR (MURCIA) Alquiler chalé adosado. Temporadas de verano e invierno, por meses, por quincenas, puentes y fines de semana. Completamente equipado, cerca de la playa y barrios curativos. Económico. Teléfonos de contacto: 983260803 y 699021411.

•ALQUILER DE HABITACIONES***Alquiler en Getafe:**

CALLE MADRID Se alquila habitación en piso compartido, con calefacción, agua caliente central y ascensor. Teléfonos de contacto: 916814567, 619456683 y 628043396.

GETAFE CENTRO Alquiler habitación a 5 minutos de la RENFE y autobuses, para señorita con trabajo (no estudiantes). Precio económico. Teléfono: 620243839.

GETAFE CENTRO, cerca de la universidad. Alquiler habitación en piso compartido con otra persona, exterior, amueblada, gas natural, aire acondicionado y 4º piso (ascensor en construcción). Precio 300 euros/mes (comunidad incluida), bien comunicado. Teléfono: 630681181.

GETAFE CENTRO Se alquila habitación a chica sola. Precio: 200 euros/mes (gastos incluidos). Teléfono: 655080346.

GETAFE CENTRO Se alquila habitación a pareja o persona sola en piso a estrenar. Precio: 250 euros/mes. Teléfono: 655080346.

GETAFE NORTE Alquiler habitación para estudiantes. Las personas interesadas pueden ponerse en contacto en el siguiente teléfono: 630447762.

GETAFE-UNIVERSIDAD Se alquila habitación en piso a persona seria y responsable. Precio: 230 euros/mes. Las personas interesadas pueden ponerse en contacto en el siguiente número de teléfono: 912954155.

SECTOR III Alquiler habitación individual con baño, frigorífico y calefacción. Para no fumadores, gastos y limpieza incluidas. Precio: 220 euros/mes. Las personas interesadas pueden ponerse en contacto en el siguiente teléfono: 619337824.

***Intercambio:**

LOS ALCÁZARES (MURCIA) Cambio dúplex, amueblado, 3 habitaciones, cocina, comedor, 2 baños y dos patios por un piso en Getafe. Teléfonos: 916960320 y 658950825.

•LOCALES, NAVES Y OFICINAS***Venta en Getafe:**

AVENIDA DE LOS ÁNGELES Se alquila local de 40 m². Precio: 400 euros/mes más comunidad (agua incluida). Teléfonos: 916960273 y 686899516.

***Alquiler en Getafe:**

PASEO DE LA ESTACION Alquiler local comercial de 54 m², reformado en 2008. Aire acondicionado y agua caliente. Zona muy transitada. Precio: 800 euros/mes + IVA. Preguntar por Oscar. Teléfono: 675737544.

PLAZA DE LAS CUESTAS (junto al Ayuntamiento). Se alquila local de 180 m². Precio: 1.000 euros/mes. Teléfono: 656922852.

UNIVERSIDAD Se alquila local comercial, de 66 m², con mucho paso y entrada para furgón. Teléfono: 608609539.

FUENLABRADA**Local 130 m²****Insonorizado,****ideal para cualquier****tipo de negocio.****Gran oportunidad****inversores****Tlf: 691885229****•GARAJES*****Alquiler en Getafe:**

AVENIDA JUAN DE BORBÓN (esquina a C/ Alhambra) Alquiler plaza de garaje, precio a convenir. Teléfonos de contacto: 629813202 y 669328077.

BASE AÉREA Se alquila plaza de garaje en la calle San Isidro, con precio a convenir. Teléfono: 916016894.

CALLE ILUSTRACION, cerca de la calle Madrid. Se alquila plaza de garaje grande. Precio: 65 euros/mes. Teléfono: 626448389.

CALLE ILUSTRACIÓN (esquina Paseo de la Ilustración) Se alquila plaza de garaje a estrenar, con vigilante. Precio: 75 euros/mes. Teléfono: 670252807.

CALLE PASIÓN Se vende plaza de garaje junto a Catedral. Precio: 21.000 euros. Teléfono: 633636497.

CALLE SAN ISIDRO Alquiler plaza de garaje. Precio a convenir. Teléfono: 916016894.

EL BERCIAL Alquiler plaza de garaje para coche. Precio: 70 euros/mes. Teléfono: 675737546.

EL BERCIAL (calle Guanabacoa, 5) Se alquila plaza de garaje económica. Teléfono: 626533083.

EL BERCIAL**ALQUILER Y VENTA****7 LOCALES (65-180 m²)****12 plazas de GARAJE****2 Primeros años GRATIS****Teléfono de contacto:****609230865**

EL CASAR, junto a plaza de toros. Alquiler plaza de garaje de fácil acceso. Precio a convenir. Teléfono: 678078847.

EL CASAR Se alquila plaza de garaje cerca del recinto ferial, amplia. Precio: 70 euros/mes. Teléfono: 916955863.

GENERAL PALACIO Plaza de garaje en alquiler, amplia y de buen acceso. Precio a convenir. Teléfono: 627611766.

GETAFE CENTRO Alquiler plaza de garaje en la calle La Cruz. Teléfonos: 615228103 y 605918481.

GETAFE CENTRO Alquiler plaza de garaje en la Plaza Gálvez. Teléfonos: 615228103 y 605918481.

KELVINATOR (C/ Terradas, 12). Se alquila plaza. Precio: 60 euros/mes. Teléfono de contacto: 916812637.

NUOVO BERCIAL (C/ Dulce Chacón, 6) Se alquila plaza de garaje. Precio: 55 euros/mes. Teléfonos de contacto: 916826233 y 630020712.

***Alquiler fuera de Getafe:**

PARLA, ZONA REYES: (Calle María Cristina, 32). Alquiler plaza de garaje con mando a distancia y acceso a garaje con ascensor. Precio: 60 euros/mes. Teléfono: 636471339.

***Venta en Getafe:**

ALHONDIGA (Pl. Rufino Castro, junto a C/ Estudiantes). Plaza de garaje con vigilancia. Precio: 20.000 euros. Teléfonos: 916811770 y 695343655.

C/ ARQUITECTOS, al lado de residencia de estudiantes. Garaje para coche y moto. Precio: 18.500 euros y 2 plazas más para coche. Precio 17.500 euros c/u. Teléfono: 678930177.

C/ GALDÓS, 16 (La Alhóndiga) Plaza de garaje, en la 1ª planta de un edificio de nueva construcción, con 4 metros de largo. Precio: 24.000 euros. Teléfono: 647418424.

C/ ILUSTRACION, cerca de C/ Madrid. Plaza de garaje grande. Precio: 24.600 euros. Teléfono: 626448389.

C/ ILUSTRACIÓN (esq. Pº Ilustración) Plaza de garaje a estrenar, con vigilante. Precio a convenir. Teléfono: 670252807.

GENERAL PALACIO Plaza de garaje en venta, amplia y de buen acceso. Precio a convenir. Teléfono: 627611766.

•MOTOR

4 NEUMATICOS nuevos, Bridgestone Potencia 205/45 R17/88V. Regalo de 1 neumático para Peugeot 85 v. Precio: 175 euros. Teléfono: 916019459.

FORD FOCUS TDCI, 109 CV, Trend Sport Econeti, matrícula GKF, 27.000 km, 5 puertas, gris plata, garantía, seguro todo riesgo, equipamiento Full Equipe, siempre en garaje. Mejor ver. Precio: 11.500 euros. Teléfono: 650151648.

MOTO SPEEDFIGHT Peugeot, roja y azul, regalo de 3 cascos. Precio: 1.000 euros. Teléfono: 916019459.

PEUGEOT 307 SW, año 2007, motor 1.600 HDI, 110 CV, en venta. Precio: 8.000 euros. Teléfono: 670252807.

•ELECTRODOMÉSTICOS MUEBLES Y OBJETOS***Venta:**

COCHE DE BEBÉ Se vende coche de bebé con capota en buen estado. Económico. Teléfono: 916962692.

MESA BAJA DE SALÓN ELEVABLE Nueva (105x55x43 cm.), color wengé. Precio: 80 euros. Teléfono: 661735442.

MESA DE ORDENADOR, con cuatro cajones, departamento para impresora, de 1,75 metros de largo. Precio a convenir. Teléfono: 678078847.

SANITARIOS de 3 cuartos de baño completos (bañeras, bidé, grifos, lavabos...) + 3 lámparas de salón y mesa de comedor baja con mármol. Teléfono: 635807063.

TRESILLO de 2 plazas + 2 sillones, en muy buen estado. Precio a convenir. Teléfono: 626448389.

VARIOS Máquina de coser, cocina de inducción, ropa de señora (regalo bolso y zapatos). También se venden varias enciclopedias (Fauna, España, África, Arquitectura...). Teléfono: 916847130.

•VARIOS

LICENCIA DE TAXI Se vende licencia para taxi, impar y librando los viernes. Teléfonos de contacto: 670508098 y 916815238 (Llamar por las noches).

**2011:
Getafe cumple 100 años
de Aviación Española**

AYUNTAMIENTO DE
GETAFE

*"La vida no se mide por
el tiempo que respiras,
si no por los momentos
que te quitan el aliento "*
PEDRO CASTRO

Reyes Magos

Conciertos

Encuentro de
Música en Navidad
"Ciudad de Getafe"

Navidad en Barrios

Festival Infantil
Cuentos de Navidad

Actos Congregación
Nuestra Señora
de Los Ángeles

GETAFE en navidad 2010

Edita y diseña: Servicio de Comunicación Ayuntamiento de Getafe, Noviembre 2010.
Fotografía: Juan Carlos Yambay Delgado, vecino de Getafe. Nevada en Getafe 2009



Una empresa necesita un buen gestor para tener resultados



Tu dinero, también

Planes "Mañana empieza Hoy"

El presente nos obliga a pensar más que nunca en el mañana. Contratar un buen plan de pensiones o de previsión es una de las decisiones importantes que podemos tomar. La pregunta es: ¿con quién hacerlo? Los planes "Mañana empieza Hoy" de Banco Sabadell te ofrecen distintas posibilidades para que puedas es-

coger el que mejor encaje contigo. Como, por ejemplo, el **Plan Futuro, PPA**, que garantiza el capital y la rentabilidad al vencimiento que tú elijas, y que aporta algo muy importante: tranquilidad. Todo ello gestionado siempre desde el rigor, la eficacia y la experiencia de 130 años trabajando junto a las mejores empresas.

Consultar términos y condiciones aplicables a cada producto.

**Reúnete con nuestros gestores personales, llama al 902 323 000,
entra en bancosabadell.com o acércate a tu oficina más próxima en Getafe:**

C/ Toledo, 14
Tel. 91 682 26 62

C/ Madrid
Tel. 91 601 87 20

C/ María Zambrano s/n (Getafe Norte)
Tel. 91 665 32 90

C/ Gutenberg 2 Pl. San Marcos
Tel. 91 695 25 35

El banco de las mejores empresas. Y el tuyo.



B Sabadell