

El Culín
sidrería
C/ Daoiz, 35
PRODUCTOS TÍPICOS ASTURIANO-SIDRA NATURAL.
Y ahora **ASTURIAS** en El Bercial
(C/ Guanabacoa, 5)
PRÓXIMA INAUGURACIÓN

Trini y Tomás, perfiles enfrentados



Así son: Tomás Gómez, obsesivo, inquieto y nervioso; Trinidad Jiménez, sensible, perseverante y narcisista. El doctor Miguel Martínez Fondón realiza un psicoanálisis de los dos precandidatos por el PSOE a la Comunidad de Madrid que se enfrentarán el 3 de octubre a unas primarias para decidir quién lucha

contra la vigente regidora regional, Esperanza Aguirre, en la llamada batalla por Madrid. Durante estos últimos días, los dos socialistas han visitado Getafe en busca del cariño de los militantes de a pie. Diez concejales y el alcalde apoyan a Trini y dos ediles son *tomasistas*.

Página 6

El rock En Vivo toma la ciudad

Parecía que el alcalde, Pedro Castro, y Fito Cabrales, de Fito & Fitipaldis, eran grandes y viejos amigos después del abrazo que se dieron en la presentación en la sala Galileo del Festival En Vivo, que se celebrará en la ciudad del 30 de septiembre al 2 de octubre con la actuación de 70 bandas de rock nacional. Entre ellas, Fito, que ya estuvo en Getafe con su gira *2 son multitud* en 2007. Con En Vi-



vo vuelve a los festivales, "hacia mucho tiempo que no actuaba en uno".

Páginas 18 y 19

Huelga general con polémica

Las claves de la reforma laboral



La reforma laboral es un hecho. Aprobada por el Congreso de los Diputados, ha superado el último escollo y ya ha entrado en funcionamiento. Mientras, los sindicatos elevan el tono y multiplican los actos buscando promocionar su gran apuesta: la huelga general convocada para el próximo 29 de septiembre. "Todas las huelgas han conseguido cosas", afirma Isabel Martínez, secretaria general de

CC OO Comarca Sur, a la que apoya en su argumentación su homónimo en UGT, Juan Carlos Ramírez: "A partir del día 29 queremos retomar la salida de la crisis desde el punto de vista social". Las asociaciones de empresarios Acoeg y AJE critican un paro que califican de inoportuno y que "lo único que hace es generar mal ambiente". Y entre las opiniones a favor y en contra de secundar la

huelga general se encuentra una reforma laboral que flexibiliza el despido objetivo por causas económicas, que pretende acometer el problema de la temporalidad y favorecer la flexibilidad interna, además de fomentar la contratación indefinida, aunque según los sindicatos "lo único que va a provocar es un aumento de parados". El debate está servido.

Página 12



McDonald's Frente al Hospital de Getafe

ABIERTO 24 HORAS
Sólo en McAuto

Fin de semana y vísperas

Getafe Capital

Edita



Fundador
Jesús Caldeiro

Editor
Jesús Prieto

Directora
Raquel González

Redactora jefa
Susana Zorraquino

Redacción
David Pérez
Asela Viar

Colaboradores
Carolina del Ordi
Juan Hernández
Miguel Martínez Fondón
Luis Tudanca

Secretaría de redacción
María Jesús Blanco

Diseño y maquetación
Julio Flores

Fotografía
David Calle
Paco Manzano

Jefe de sistemas
Javier del Val

Director de publicidad
Jesús Salazar

Publicidad
Camaleón Publicidad
Ángel Calle

Coordinación de publicidad
Clara Cuevas
Tel.: 91 601 94 21
e-mail:
publicidad@getafecapital.com

Redacción
C/ Madrid, 65 - 2º Centro
28901 Getafe (Madrid)
Teléfono: 91 684 04 92
y fax: 91 683 30 92
redaccion@getafecapital.com

Imprime
IMCODAVILA, SA

Distribuye
Buzonalia
Tel: 91 646 20 85

Depósito legal: SE-3867-2002

Getafe Capital no se hace necesariamente solidario de las opiniones vertidas por sus colaboradores en los artículos firmados. Prohibida la reproducción por cualquier medio o soporte de los contenidos gráficos o escritos de esta publicación, en todo o en parte, ni aun citando la fuente sin permiso del editor.

www.getafecapital.com

Los vacíos que circundan a una huelga

El 29 de septiembre el país entero se enfrentará a su octava huelga general. La última vez que se convocó, en esa ocasión para luchar por la política que estaba desarrollando el presidente Aznar, se remonta al verano de 2002. Pocas cosas han cambiado desde entonces. Nadie se ha acordado de formalizar una ley de huelga que regule, por ejemplo, los servicios mínimos que se tendrán que dispensar durante ese día. El tira y afloja entre sindicatos y Gobierno vuelve a marcar la actualidad previa a la huelga. ¿Cuáles son los servicios esenciales? ¿Quién debe marcar ese límite? La respuesta a estas preguntas no debería ser el resultado de la improvisación o de los intereses del momento. Durante este miércoles de septiembre dos derechos contrapuestos tratarán de hacerse fuertes e imponerse: el de huelga por un lado, uno de los logros de la democracia; y el derecho a trabajar por otro. Ninguno de los dos puede ser violado, ni por sindicatos o piquetes de los llamados informativos, y mucho menos por los em-

presarios que en tiempos de crisis juegan con una posición de fuerza frente al trabajador. El éxito de una huelga estriba en que los ciudadanos entiendan, compartan y acudan voluntariamente a este paro. De nada sirve que los derechos se vean alienados por intereses de una de las partes, forzando (con todo lo que ello conlleva) una decisión que tiene que ser libremente escogida por cada uno de los trabajadores. La reforma laboral ha sido uno de los detonantes (no el único) de esta tardía huelga general. Los sindicatos negociaron durante más de dos años un texto para el que no hubo consenso. Este hecho en sí mismo supone un auténtico fracaso para sus responsables (también de la patronal), que no supieron sobreponerse a las trabas que pudieron encontrarse durante este recorrido. Tiempo perdido. Dos años tirados por la borda que han sido también los precursores de que esta reforma laboral haya llegado con premura, a instancias internacionales y sin contentar a nadie. Además de tiempo, ha sido una oportunidad perdida.

Misterios SIN resolver

¿QUÉ HABILIDADES de estrategia desplegó el actual alcalde para conseguir en medio del rifirrafe público del grupo socialista (con el apoyo de concejales y destacados cargos en la agrupación local a diferentes candidaturas en las primarias regionales) convocando una asamblea en la que por aclamación y unanimidad logró ser nombrado candidato a las próximas elecciones sin encontrarse ninguna oposición?

¿CUÁNTO TIEMPO más esperará el Partido Popular para designar oficialmente a la persona que habrá de enfrentarse a Pedro Castro y Javier Viondi (ya nombrados oficialmente candidatos) para las próximas elecciones municipales? ¿Alguien tiene miedo a perder su silla mientras la música sigue sonando y los actores dan vueltas alrededor de la banqueta de candidato? ¿Hay posibilidades de que no sea Carlos González el que encabece la lista del PP en Getafe?

¿ES TAN FÁCIL pasar del infierno al cielo (y viceversa) en la relación con Pedro Castro? ¿El demonizado Santos Vázquez, que salió por la puerta de atrás del Ayuntamiento, habrá hecho honor a su nombre y habrá conseguido el primer paso para ser canonizado? ¿La comida pública que mantuvieron ambos políticos tendrá algo que ver con la brecha abierta en el PSOE local y que se intenta cerrar a marchas forzadas? ¿Pedro Castro habrá descolocado una vez más a sus fieles?

La imagen



David Calle

Aunque esta fotografía parezca la misma que la que publicó GETAFE CAPITAL a principios de año en su número 174, en realidad no lo es. Aunque la historia parece que se repita: de nuevo una zanja atraviesa la calle Che Guevara, desde la plaza del Canto Redondo hasta el edificio que cierra la calle (es un callejón) y las máquinas y las vallas han vuelto a ocupar la zona. En aquella ocasión la imagen mostraba una zanja en el lado derecho, agujero perpetrado para meter el gas, y hoy una hilera de la calle vuelve a estar desnuda de ladrillos pero en el lado izquierdo (según la vista de la instantánea) y por el Canal de Isabel II, que además cortó el agua a los vecinos, y restaurantes, el 22 de septiembre de 10.00 a 14.00 h. Ocho meses después las obras vuelven a esta calle que parece tener la negra, ya que con anterioridad a ese enero de la primera zanja, Che Guevara había permanecido dos años de calendario levantada al completo. ¿Cuándo será la próxima?

la viñeta de Farruqo



Sube ☺



Tradipan

En medio de una situación de crisis, hay empresas que siguen apostando por crecer y por invertir en el empleo. Una de estas entidades es Tradipan, que comienza a construir una nueva nave en el Polígono Industrial de San Marcos. Significará un aumento en su producción y por consiguiente también de los empleos que genere. Tradicional Panadera nació en julio de 2000, pero pertenece a una familia de panaderos que se remonta a 1900.

Baja ☹



Esperanza Aguirre

Restringir al mínimo marcado por la ley el número de liberados sindicales es una de las últimas decisiones que ha tomado la presidenta de la Comunidad, Esperanza Aguirre, que también ha reducido en un 10% el presupuesto regional para el próximo año. De esta forma, de los 3.440 liberados que existen en la actualidad, según datos de la propia presidenta, 2.000 dejarán de prestar sus servicios a los trabajadores a partir de enero de 2011.

con VOZ PROPIA

Creencias en huelga

Soy un escéptico con carné. Años de observación y, vaya por delante, desilusión, me han alineado en una militancia francotiradora contra todo lo que se mueve. Tampoco es violencia gratuita, pero sí la musculada capacidad para pensar por uno sin que los demás lo hagan por ti. Soy un falso modesto, escondiendo cierta grandilocuencia tras una fachada de chico de los recados, y lo reconozco abiertamente, porque de emperifollados de sí mismos que se camuflan tras una cortina callada de auxiliares sociales, está la calle llena. Pero ese gran defecto, según se mire, bajo el que estoy esculpido, no me impide ser sensible al mal y al dolor ajeno que, por mucho que nos quieran engañar, es del que lo sufre y nunca de quien lo observa. Tras esta auto laudatoria, compartida ciegamente por mi familia y pocos más, les diré el porqué de este desasosiego clínico que con total certeza, a ustedes ni les va ni les viene. Pero lo que sí les es sustancial es la falta de rumbo y de amor propio de una jauría política que se pega bocados en los tobillos y no deja avanzar al resto de la manada. Hemos perdido el norte, el rumbo y la habilidad hedonista de amarse a uno para comprender a los demás. Estamos en huelga generalizada de visiones y misiones, como tanto gusta utilizar a los prebostes de la economía (que dictan sus bases pero no han trabajado en su vida). Por un lado, se abre un frente contra los trabajadores, atacados desde el flanco laboral, político y económico. Se cuestiona la propia legitimidad del currículo para es-

tablecer vínculos de defensa frente a los desmanes perpetrados por los que nunca curran. Y aunque sea, como decía antes, un descreído de todo mensaje mesiánico, nunca, nunca, pasará por mi cabeza intentar dilapidar el papel siempre necesario y no siempre entendido de los sindicatos. A estos les critico su falta de ecuanimidad, sentido de la oportunidad y notable querencia por embarrarse en causas ajenas a los trabajadores y trabajadoras. Pero además de escéptico soy miembro de una clase social (hijo de la generación de hierro que se dejó la espalda por levantar país), y con tal condición sería indecente y estúpido que tirase piedras contra mi propio tejado, aunque les lance maldiciones periódicamente. Y en frente de los trabajadores, los aferrados al sillón, porque no hay mérito ni ideas a las que se puedan encadenar. Los crédulos, pero que sólo creen en las ideas que le son propicias, aunque esas ideas supongan pasar a cuchillo a los que ni las creen ni comparten. Así anda esta prole española, ensimismada en sus silencios que son la algarabía de los que creen en sus bolsillos. Así andamos, parados preparados e ineptos colocados. Que quién les coloca, o de qué se colocan, o con qué se colocan, ni ligera idea. Ja, ja. Va a resultar que además de descreído soy un pesimista. Bueno ya saben que un pesimista es un optimista mal informado, así que cuando vengán los colocados (en su amplia acepción del término), a por ustedes y sus carteras, déjenme en paz. La paz sea con vosotros.

Juan Hernández

A debate



Inoportuna

Nadie puede discutir que, en nuestro país, los efectos de la crisis económica mundial han sido especialmente virulentos en la destrucción de puestos de trabajo. Esto tiene mucho que ver con las carencias de nuestro sistema productivo y con el excesivo peso en nuestra economía del mercado inmobiliario, al que fiamos durante demasiado tiempo gran parte de nuestro desarrollo. No hay duda tampoco de que nuestro mercado laboral tiene algunas deficiencias que era necesario corregir. No en vano, es con este mercado laboral, excesivamente rígido, con el que hemos llegado a cifras de paro tan altas al no ser capaz de responder a las nuevas exigencias de estos tiempos de crisis. Como ejemplo, en Alemania la pérdida de horas de trabajo por los efectos de la crisis ha sido mayor que en España, pero allí el ajuste se ha realizado con la reducción de horas por trabajador y no destruyendo empleos. La reforma, por tanto, se antojaba imprescindible y ha sido insistentemente reclamada por sindicatos, patronal y todos los partidos políticos, incluso el PP. Al final, y ante la imposibilidad de lograr un acuerdo entre los agentes sociales, el Gobierno ha debido ejercer su responsabilidad para lograr una recu-

peración del empleo. En las épocas de dificultades, lo peor que puede hacer un Gobierno es ser tábido o indeciso.

No comparto esta convocatoria de huelga, ni sus motivos ni su oportunidad. La reforma laboral no recorta derechos de los trabajadores ni disminuye la indemnización por despido. Además, parece haber logrado un difícil equilibrio porque, si bien los sindicatos han respondido con una huelga, el ala más dura de los empresarios y el PP no encuentran en ella los recortes sociales que deseaban.

Sin embargo, no puedo sino recordar que la huelga es un derecho constitucional del que los trabajadores de este país no han abusado nunca. España ha conocido durante los últimos años el período de menor conflictividad laboral de nuestra historia. Lo menciono porque quienes atacan ahora de forma furibunda y desmedida a los sindicatos tienden a olvidar el papel sensato, constructivo y útil que han tenido durante toda nuestra democracia y la importancia que deberán tener también en el futuro para el debate y el consenso en torno a las transformaciones que aún necesita nuestro país.

Luis Tudanca
Diputado del PSOE

A debate busca favorecer el intercambio de opiniones e ideas, así como la reflexión sobre temas de actualidad. Los lectores de GETAFE CAPITAL pueden participar a través de la web www.getafecapital.com

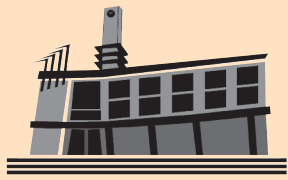

Asiento en el Pleno

Susana Zorraquino

Stop, prohibido girar a la derecha

Atrás, adelante; primera, quinta; en marcha, parados. Aprovechando que recientemente se celebró la Semana Europea de la Movilidad, y que precisamente en el último Pleno se llevó una moción para adherirse a la iniciativa europea, hablemos de movilidad. En movimiento, los sindicatos, IU, asociaciones, comités de empresa y trabajadores en general contra la reforma laboral de Zapatero; quietos, cuando llegue el 29 de septiembre, día en el que UGT y CC OO han convocado una huelga general, un parón total. En carretera (el salón de plenos), varios conductores: Isabel Martínez, secretaria general de CC OO Comarca Sur, y Juan Carlos Ramírez, su homólogo en UGT. Ellos, los que encabezan la carrera (la convocatoria de paro), intervinieron en el Pleno. Y hubo un accidente, un golpe, por no exagerar, sin víctimas, pero con un herido leve: Pedro Castro, al que llamaron "¡esquirol!" entre otras cosas (agresividad al volante) por apoyar la reforma laboral.

En los arcenes (butacas y de pie), los peatones: decenas de personas que quisieron seguir la sesión en directo; todos enfundados con el chaleco reflectante obligatorio: camisetas rojas de apoyo a la huelga (que también llevaban los tres concejales de IU), rojas como un semáforo, como el grito "¡no pasarán!", el stop, que elevaban algunos. Y los policías. Ponemos el poli bueno y el poli malo. La moción de apoyo a la huelga y de rechazo a la reforma de Zapatero venía de la mano de IU. La concejala de este grupo Sylvia

Uyarra se encargó de defenderla y de explicar la normativa de circulación. A Sara Hernández (PSOE) le tocó el circuito más complicado: apoyar la reforma laboral hecha por el Gobierno de su partido aunque ello suponga sanción.

La primera en encender motores fue Isabel Martínez. Ella pidió, al igual que UGT e IU, una señal de prohibido pasar para la reforma laboral aprobada por el Congreso de los Diputados el 9 de septiembre. La sindicalista recordó otras carreras disputadas con Pedro Castro en la misma escudería, otras manifestaciones en las que él iba en la cabecera junto con los sindicatos y por el empleo. La población de Getafe es en su mayoría, dijo, asalariada y "dependemos de nuestro puesto de trabajo para vivir dignamente". No hay patrocinadores en esta competición que se llama vida. Habló de la norma de circulación (reforma). De acuerdo con los sindicatos "es falso" que vaya a disminuir el desempleo, sino que lo facilita y abarata, además no acaba con la temporalidad sino que vulnera los contratos fijos, entre otros argumentos. "La huelga la hacemos en defensa propia y la vamos a ganar como se han ganado todas las huelgas generales". Así se daba el pistoletazo de salida.

En un prohibido girar a la derecha, según Juan Carlos Ramírez, "el Gobierno [de José Luis Rodríguez Zapatero] ha dado un giro a la derecha". Es por ello por lo que buscan la multa los sindicatos. "Es una ataque directo a los trabajadores, una ofensiva al estado de bienestar" y además, como señaló, "se vuelve a hablar de

los pensionistas y de aumentar la edad de jubilación". Lo que hace falta (señal azul de información) es "buscar empleo" a los desempleados, crearlo. Hay que arreglar las carreteras, no crear más puntos negros. Lo dicen los conductores, los que tienen el carné, los trabajadores.

Sylvia Uyarra (IU) de repente se encontró una señal de salida. *Exit*. La colocó ahí Pedro Castro. El jefe de la policía (el alcalde) explicó las normas de la carrera: intervenciones de PP, IU, PSOE e IU para cerrar. Uyarra dijo que no salía en el segundo turno y lo dejaba todo para la segunda vuelta. "Usted interviene cuando le diga el alcalde que para eso eres concejala y si no ya sabes donde está la puerta", le comunicó (se veía nervioso al volante y rojo como una señal de peligro). Uyarra utilizaría más adelante ese primer tramo para decir que "nadie nos puede quitar de aquí", únicamente les podrían quitar delegación, pero no el asiento. José Luis Casarribios (PP), que también estaba aunque se quedó parado en el circuito (con absención), calificó como "putada" la reforma laboral y señaló puntos en los que coincide con IU: "El mayor ataque a los trabajadores de los últimos 30 años", recorta derechos, no ayuda al cambio productivo... "No le creo ni una palabra", le dijo Uyarra.

Sara Hernández, como poli mala por el papel que le toca, sale equipada con perra y casco en este "caluroso pleno", como calificó ella misma. El calor de los motores y el asfalto. La reforma se tiene que ver acompañada de otras medidas,

"no de forma aislada", sino junto a "la reforma del sistema financiero, la apuesta por la inversión pública, medidas de austeridad...". Los objetivos de la reforma, explicados por Hernández, son evitar el despido, fomentar la contratación definitiva, nuevas prestaciones... Y después comenzó a criticar la forma de conducción temeraria de los populares (vamos, "su actitud en todo el proceso" en el que "no se han mojado" ni han presentado enmiendas).

Uyarra recordó a compañeros de viaje que se han quedado en el camino o "que han perdido su juventud" para conseguir derechos laborales, los sindicalistas. "Nosotros no hemos traicionado nuestros principios, otros sí" (pensaba en PSOE). Dijo también que el Gobierno de Zapatero se había doblegado a los del Ibex 35, que esos eran los que gobernaban, que es "una reforma laboral de derechos" (dirección prohibida), que la reforma permite actuaciones que antes eran ilegales, etc. "¡Todos con la roja. A la huelga general y viva la clase trabajadora!". El alcalde, que ya había pedido silencio a lo largo del Pleno y que habló ahora también entre jaleo, manifestó que a los trabajadores hay que decirles la verdad y no lo que quieren oír y que "valoran más aquel partido que es capaz de quemarse". Que la reforma había que hacerla, en otras palabras. Y aquí, el siniestro y el herido. "¡Esquirol!" y otras cosas. El 29 de septiembre se verá cuánta gente apaga motores y si el Gobierno de Zapatero tiene frenos.

Pleno celebrado el 14 de septiembre

Las viviendas de Buenavista se entregarán progresivamente a lo largo de 2011



Carlos González Pereira, Pedro Castro, Sánchez Coy y José Manuel Vázquez en el futuro barrio de Buenavista. / Paco Manzano

Ya está en construcción el 75% de las viviendas de protección pública en Buenavista. El concejal de Urbanismo, José Manuel Vázquez, aseguraba durante una visita a las obras que se está trabajando para que “los vecinos que entren a vivir tengan todas las infraestructuras necesarias”. Las primeras viviendas se entregarán previsiblemente en marzo de 2011 y el resto se hará de forma progresiva a lo largo del mismo año. Desde la empresa pública Arpegio, Carlos Marciel aseguraba que se está intentado acompañar el proceso de edificación con el de urbanización, pero que en “cinco meses, como máximo, estarán listas las primeras viviendas”. Por el momento, ya han concluido las obras de soterramiento de la línea de alta tensión que impedía el inicio de las obras en la última parte, lo que hace pensar que “al final del trimestre estarán iniciadas el 100% de las viviendas protegidas”. En este sentido, José Manuel Vázquez, afirmaba que este es un ejemplo de que “un consorcio público funciona perfectamente y funciona bien”. Por su parte, el concejal de Vivienda, Ignacio Sánchez Coy, aclaraba que los problemas de financiación que han surgido en los últimos meses ya están solucionados. “No hay ningún problema de financiación en este momento, lo cual es una gran noticia para todos”. Sánchez

Coy ha declarado que aún queda pendiente “determinar el precio de venta de los trasteros y garajes”, porque ha explicado que se están aplicando los precios del año 2004 y no los del 2008, por lo tanto, se encuentran “a la espera de que se publiquen en el Boletín Oficial de la Comunidad de Madrid”. El alcalde, Pedro Castro, que también acudió a la visita, recordó que el proyecto de viviendas de Buenavista y Los Molinos supone un total de “10.000 viviendas de protección oficial, el mayor proyecto de vivienda social que hay en España”. Pedro Castro aseguró que equivale a “20.000 puestos de trabajo”, repartidos “a lo largo de los dos años que dura”. Además, añadió que “dará un balón de oxígeno para poder desarrollar los cinco planes de desarrollo industrial que generarán entre 50.000 y 60.000 puestos de trabajo en los próximos tres o cuatro años”. El alcalde aprovechó la ocasión para recordar a la presidenta de la Comunidad de Madrid, Esperanza Aguirre, “el compromiso que adquirió sobre el caso del vecino que vive en el terreno que debe ubicar la subestación que dará luz a Los Molinos y al que Arpegio se comprometió a darle una vivienda. Nos podemos encontrar con que las viviendas están terminadas pero sin luz”. A.V.

Polémica respecto al número de efectivos policiales

La supuesta falta de efectivos en la Policía local ha provocado un cruce de opiniones entre los sindicatos, la oposición y el Ayuntamiento. La polémica surgió el fin de semana del 18 y 19 de septiembre, cuando los agentes de seguridad se vieron obligados a realizar los traslados de los implicados en accidentes de circulación y de los detenidos por alcoholemia hasta Leganés. Entonces, CSIT Unión Profesional denunció que esto era debido a la falta de efectivos, en concreto la de equipos de atestados en el turno de noche, y que era la primera vez, en más de veinticinco años, en que los cuerpos de seguridad municipales no disponían de policías suficientes con la capacitación y formación adecuada para realizar las labores anteriormente citadas. A esta denuncia se sumó el Partido Popular de Getafe, al asegurar que el municipio lleva toda la legislación sin convocar plazas en la Po-

licía local y que por esta causa habría unos 40 puestos vacantes. Desde el Consistorio se ha querido frenar la alarma y así, la concejala de Seguridad Ciudadana, Sara Hernández, ha asegurado que “como consecuencia de las jubilaciones queda alguna plaza sin cubrir, pero hay 250 agentes que velan por la seguridad. No hay una merma en el servicio a la ciudadanía y la plantilla responde a las necesidades de seguridad del municipio”. Respecto a la denuncia concreta de los traslados a Leganés, Hernández ha explicado que “a veces la policía local hace labores de policía judicial” y que ese fin de semana el agente encargado de este aspecto “tuvo un problema de última hora y no pudo ir al trabajo”. De cualquier forma, puntualizó que se trata “de un caso puntual” a pesar de que “la colaboración entre los cuerpos de policía locales es algo habitual”. David Pérez

Tres ex cooperativistas de PSG denuncian a Moreno Pingarrón por intento de atropello

Tres afectados por el caso de la presunta estafa de PSG han interpuesto una denuncia en la Comandancia de la Guardia Civil de El Escorial contra David Moreno Pingarrón (ex administrador único de la gestora) por “el intento de atropello” a estas tres personas con su Mercedes todoterreno, según explica Óscar Murcia, presidente de la asociación Unexco PSG. Los hechos ocurrieron el 19 de septiembre, cuando un grupo de afectados se acercó hasta la urbanización donde reside Moreno Pingarrón en El Escorial para pegar carteles. Según marca el texto de la denuncia, Moreno Pingarrón se dirigió hacia los ex cooperativistas “a gran velocidad” y “llegó a subir la rueda delantera encima de la acera” donde se encontraban los afectados, que “tuvieron que apartarse de un salto con el fin de evitar ser atropellados”. Óscar Murcia manifiesta que se sienten doblemente atropellados (y ahora literalmente), ya que “nos ha dejado en la ruina, no nos devuelve nuestro dinero (que pusieron en manos de las cooperativas de PSG para acceder a una vivienda de protección oficial en Los Molinos y Buenavista) y encima un intento atropello”. También ese mismo día en El Escorial, David Moreno Pingarrón, como cuenta Murcia,

denunció ante la Guardia Civil un allanamiento de morada por parte de los afectados, un delito que Óscar Murcia niega. “Nos ha acusado de entrar en su casa sin pruebas. Además él tiene un circuito cerrado de cámaras de televisión”. Los afectados se habían acercado hasta El Escorial “por la curiosidad de saber cómo vive” un hombre que se declara insolvente para no devolver el dinero a 2.400 afectados (entre Getafe y Móstoles). Cuenta Murcia que desde hace un año mantienen contacto con los vecinos de su urbanización, quienes también “tienen miedo de que pueda hacer algo con su dinero”, ya que es presidente de la mancomunidad (son 700 vecinos).

Juicio el 28 de septiembre

Por otra parte, el 28 de septiembre dos afectados tienen una cita en el Juzgado de Instrucción número 1 de Getafe por una denuncia que interpuso David Moreno Pingarrón contra ellos “por daños y vejaciones” (cita la denuncia). “No sé que puede buscar ya de estos muchachos. ¿La ruina personal?, además de la económica”, lamenta Óscar Murcia. Ese día las asociaciones de afectados Unexco PSG y GIC acudirán con ellos a los juzgados. S.Z.

UPyD se define en una conferencia como “diferente”



De izq. a dcha.: José Luis Morato, Gabriel López, Esperanza Fernández y José Antonio Labodía, de UPyD. /David Calle

“UPyD es un partido diferente y necesario”. Gabriel López, coordinador territorial del partido en Madrid, ha comenzado así una ponencia en el García Lorca en la que, ante medio centenar de personas, la formación política de Rosa Díez ha defendido el título *Una nueva forma de hacer po-*

lítica. Junto a él, José Luis Morato, el coordinador de UPyD Getafe. La agrupación criticó el bipartidismo o el sistema judicial “claramente politizado”, entre otras cuestiones, y transmitió que “estamos para cuestionar lo que no se cuestionarían los grandes partidos”. Su discurso lo irán acercando a los centros cívicos. S.Z.

La Comunidad retrasa el inicio del curso en el ALEF

A pesar de ser un convenio a imagen y semejanza de la Comunidad, tal y como lo ha querido, no lo firma. Sylvia Uyarra, la concejala de Empleo y Formación, ha criticado en el último Pleno que la Comunidad está retrasando el inicio de los cursos del ALEF (Agencia Local de Empleo y Formación) porque todavía no ha firmado el acuerdo. Ese convenio, además, contempla la retirada de algo más de 400.000 euros a la agencia municipal. Según el PP, desde donde negaron que la Comunidad ataque las políticas de empleo del Ayuntamiento, hay que esperar 30 días

desde que un convenio llega a la Consejería hasta que se firma y el Ayuntamiento (dijo Mirene Presas) lo firmó en agosto. Con esos 400.000 euros menos, “tenemos que dar la misma formación, a las mismas personas, las mismas horas lectivas y con los mismos medios”. Uyarra ha dicho que tienen que asumir esa diferencia y que después de reflexionar el Ayuntamiento decidió aceptar y es la Comunidad la que ahora no ha firmado todavía y está retrasando el comienzo del curso. “Poco, tarde y mal”, como ha ilustrado el alcalde. S.Z.

Convocadas 79 plazas de bomberos

La Comunidad de Madrid ha convocado un concurso de oposición para cubrir 79 nuevas plazas de Bomberos, tanto de especialista como de conductor. De ellas, 40 tienen carácter libre, mientras que las 39 restantes están destinadas a promoción interna. Los candidatos deberán pasar varias pruebas: dos cuestionarios tipo test, pruebas físicas, un examen médico y, los que opten a las plazas de bombero conductor, un examen práctico de conducción de vehículos de las distintas categorías, tanto en un circuito cerrado como en vías abiertas al tráfico. También se ha publicado la convocatoria de 400 plazas de promoción interna para adecuar la categoría a la ley actual. Hay convocadas también 7 plazas de jefes supervisores. D.P.

Abierto el plazo para el pago de impuestos

Este mes se ha abierto el plazo voluntario para el pago de algunas de las tasas municipales. En concreto se podrán abonar la *ecotasa*, tanto de viviendas como de actividades, los vados, el Impuesto sobre Actividades Económicas (IAE), el Impuesto sobre Bienes Inmuebles de Naturaleza Rústica (IBINR) y la tasa por utilización privativa o aprovechamiento especial de la vía pública con cajero y quioscos. El pago de estos impuestos, correspondientes al ejercicio 2010, se podrá realizar hasta el 17 de noviembre en cualquier oficina bancaria colaboradora. Solo hay que presentar, a efecto de validación, la documentación enviada al domicilio del contribuyente. D.P.

Se promueve un concurso de ideas sobre el empleo

El Ayuntamiento ha inventado una fórmula para buscar una solución al desempleo. Ha lanzado un concurso de ideas para “pedir a los vecinos que nos presenten sus formas de crear empleo”, cuanta el concejal David Castro bajo la premisa de que 180.000 cabezas piensan más. El plazo está abierto hasta final de año y las ideas hay que presentarlas en GISA. Esta iniciativa se enmarca en Plan de Concertación Local por el Empleo, un programa que tiene actualmente también en marcha un autobús por plazas y centros cívicos donde se ofrece información laboral hasta 6 de octubre. S.Z.

Plataforma virtual Activa Getafe

Más de 500 actividades entre las que se incluyen talleres y cursos, se podrán consultar en la plataforma virtual Activa Getafe, que ya está en funcionamiento (<http://activa.getafe.es>). Doce delegaciones municipales trabajan en conjunto para poner en común su oferta de ocio, cultura o deporte. R.G.

Ahora tienes 10 días para tener lo mejor.

Descuentos del 50% en paquetes deportivos sólo del 23 de septiembre al 3 de octubre.

Aprovecha estos 10 días únicos porque sólo ahora en Mercedes-Benz te ofrecemos descuentos del 50% en paquetes deportivos, precios exclusivos en Ediciones Especiales y además, para toda la gama, una ampliación de la garantía a 3 años y condiciones especiales de financiación.



Mercedes-Benz

CITYCAR SUR

Concesionario Oficial Mercedes-Benz Carlos Sainz, 47.Pol.Ind.Ciudad del Automóvil, Tel.: 91 689 69 00, 28914, LEGANÉS, Brasil, 2 Autovía de Extremadura,Salida 13, Tel.: 91 621 04 90, 28922, ALCORCÓN, www.citycarsur.mercedes-benz.es

Gama mostrada: consumo medio desde 4,5 hasta 16,5 l/100 km y emisiones de CO₂ desde 118 hasta 392 g/km.*Oferta válida del 23/9/10 al 3/10/10 para vehículos matriculados hasta diciembre 2010. Descuentos en paquetes deportivos no compatibles con Ediciones Especiales. Ampliación de garantía Servicio Advance válida para toda la gama excepto SLS AMG.

Cuenta atrás para las primarias

Los días se van contando ya hacia atrás: 10, 9, 8, 7... Quedan 10 días para que el PSM celebre sus primarias y los militantes decidan quién de los dos socialistas que compiten en las elecciones internas se enfrentará a Esperanza Aguirre en las regionales de mayo de 2011: Trinidad Jiménez, la actual ministra de Sanidad, o Tomás Gómez, ex alcalde de Parla y secretario general del PSM. Las primarias serán el 3 de octubre. Y hasta ese día, y como se viene viendo en las últimas semanas, los precandidatos a la Comunidad de Madrid tienen sus agendas llenas de citas y acumulan kilómetros en sus vehículos recorriendo los municipios madrileños en busca del cariño de los afiliados, y de su voto. Getafe entre ellos. De hecho, Trinidad Jiménez parece que haya configurado este destino en su GPS porque apenas sale de él. Se la vio en agosto, el primer día de septiembre, por Juan

de la Cierva, el día 9, y en los próximos días volverá el 22, para encontrarse con jóvenes socialistas, el 23, para verse con casas regionales y asociaciones vecinales, y el 27 para hablar con personas mayores. Getafe es la subselección del Ministerio de Sanidad. Por su parte, Tomás Gómez ha visitado la ciudad una vez desde que comenzó oficialmente la campaña de primarias. Quizá sea porque su amigo Pedro Castro cambiara su apoyo a favor de Jiménez y porque diez concejales a parte del alcalde lleven en su boca el eslogan *Trini Puede*, o no, porque él también cuenta con un sector *tomasista* en el grupo municipal: Sara Hernández y Cristina González. El caso es que el secretario general del PSM llegó al local de la agrupación socialista una semana después de que lo hiciera su adversaria en primarias y congregó a un número parecido a ella de afiliados y simpatizantes: en torno a los 250. Gó-

mez no quiso entrar en polémicas y, en cuanto al cambio de parecer de Castro, dijo que "cada uno tiene libertad de tomar posiciones".

"Cambiar Madrid"

"Es el momento de tener un gobierno socialista en Madrid". Uno de los actos protagonizados por la ministra se descentralizó hasta el Centro Cívico de Juan de la Cierva donde acudieron alcaldes, concejales y portavoces del PSOE de la zona sur que son *trinidadistas*, o *trinitarios* como llaman otros, por aquello de la Santísima Trinidad (Jiménez). En este foro la precandidata al Gobierno regional presentó su proyecto de "cambiar Madrid" y para ello pidió ayuda a las administraciones locales, en las que centró su discurso y a las que transmitió que "cuando sea presidenta no marginaré a ningún ayuntamiento como ha hecho Esperanza Aguirre negándose a hablar con los alcaldes socialistas". El tono era más parecido a una cam-

paña de regionales que a uno de primarias. No en vano, ella dice que su adversaria es Aguirre y no Gómez. Sobre Trini, y en el mismo encuentro de Juan de la Cierva, hablaron otros. Humilde, educada, culta, cercana, sensible, trabajadora... le aduló la concejala de Collado Villalba Beatriz Martín. "Si tú ganas las primarias, los madrileños sí que van a salir a votar y si van a votar, tú eres la próxima presidenta de Madrid". El caso es que en Getafe, y según los datos presentados estos días por la plataforma de apoyo a Trinidad Jiménez, la ministra sale ganando y se lleva más de la mitad de los apoyos de los militantes getafenses. Cifras que no entra a valorar Gómez. "Habrá que ver lo que votan los militantes del partido en Getafe el 3 de octubre". Así de seguros están en las dos bandas. Hay dos rivales y una batalla por ganar para entrar en la guerra que destierre a Aguirre de la fortaleza madrileña.

Susana Zorraquino

Tomás Gómez: "A mis compañeros nunca los critico"

Primarias te suena a...

Democracia interna. A soberanía de los militantes. A generación de entusiasmo entre los representantes de la izquierda social que ya tiene derecho a responsabilizarse del cambio que necesita Madrid.

Virtud y defecto de tu rival (Trinidad Jiménez).

Ha demostrado ser una buena ministra de Sanidad. A mis compañeros nunca los critico.

¿Ves la cara de Pedro Castro cuando tienes delante a Trinidad Jiménez?

No tengo graves problemas de visión. Distingo claramente los rostros y los gestos.

¿Y a quién o a qué te recuerda Esperanza Aguirre?

A un remedo de Margaret Thatcher.

Una palabra que defina a Pedro Castro.

Alcalde.

Ordena según preferencia. ¿Con quién te irías de cañas antes? Trinidad Jiménez, Pedro Castro, Zapatero o Aguirre.

No bebo alcohol. Pero charlo amistosamente con todo el mundo

Tu última pesadilla ha sido con...

Los índices de paro en la Comunidad de Madrid, que siguen creciendo.

¿Sabes quiénes son Cristina González y Sara Hernández?

Son dos eficaces concejales de Getafe, a las que agradezco su apoyo.

Si Trinidad Jiménez compatibiliza el ministerio con su nueva ocupación en la batalla por Madrid, ¿por qué no intentaste compatibilizar tu puesto en el PSM con la Alcaldía de Parla?

Recibí el encargo de mis compañeros, y de concentrar todos mis esfuerzos en ganar la Comunidad de Madrid para la izquierda. Pero Parla ha quedado en muy buenas manos con José María Fraile al frente de la Corporación.

¿Te quedarías otros cuatro años en la oposición?

No contemplo la hipótesis de no ser presidente de la Comunidad.

Aunque no seas ministro de Sanidad, ¿cómo ves la salud del PSOE de Getafe?, ¿y la del PSM?, ¿la del PSOE nacional?, ¿y del PP en general?

En estos momentos me preocupa la Sanidad y la salud de los madrileños. Los partidos políticos estamos para resolver problemas de los ciudadanos, aunque los focos de atención se centren en las contiendas internas, propias de la buena salud democrática. Al menos en el PSOE. Parece ser que en el PP no se contemplan las primarias

¿Qué programa prefieres? Telediario, 59 Segundos, La Noria, El Gato al Agua, Sálvame o los documentales de La 2.

Desde hace dos meses voy más a las televisiones como entrevistado que veo los programas. Aunque sigo con lógico interés los informativos

¿Crees que se está dejando de lado los intereses de los ciudadanos para conseguir votos entre los militantes en estas primarias?

Los militantes son ciudadanos con los mismos problemas que el resto de la sociedad. Cuando les explico mis ideas, son ellos los que las transmiten a sus familiares, amigos y compañeros de trabajo. Si los militantes no comparten un proyecto es difícil que lo asuman el resto de los ciudadanos.

* A Trinidad Jiménez, la otra precandidata a la Comunidad, se le envió el mismo cuestionario (aunque personalizado para ella) que a Tomás Gómez pero en el último momento no ha contestado "por problemas de agenda".

Así son...

Dr. Miguel Martínez Fondón
Médico psicoanalista
www.miguelmartinezpsicoanalisis.com



Tomás Gómez

La primera impresión diagnóstica es la de ser un hombre inquieto y nervioso. Presenta habitualmente una fuerte contractura en los músculos de la cara que indica tensión interna. No se aprecian signos de ser una persona tranquila, puede estar sufriendo síntomas de insomnio, algunos síntomas gástricos o desarrollarlos en el futuro. El entrecejo suele tenerlo fruncido, lo cual indica cierta suspicacia y desconfianza. La sonrisa, es forzada, está a medio construir, no es una sonrisa amplia y relajada. Este aspecto puede llevarle a no producir identificación con las masas. Los ojos semicerrados muestran una tensión periorcular que le resta variedad policromática al rostro, lo cual puede hacerle inexpresivo o de expresiones recurrentes monótonas, lo cual pueden ser rasgos indicativos de una persona de pensamientos fijos y obsesivos. Así mismo, denota impulsividad contenida, dando la sensación de estar reprimiendo sus impulsos vitales de manera consciente. Se aprecia una tensión muscular corporal que le quita soltura y frescura a sus movimientos, lo cual indica tensión emocional y cierto aire de mante-

nerse continuamente en actitud defensiva y vigilante. Da la impresión de ser un hombre de ideas fijas, que le da muchas vueltas a las cosas, pensamiento rumiativo que le dificulta para escuchar a las personas. Puede llegar a ser inflexible, y tener dificultades inconscientes para adelantarse y prever errores. Sus modales juveniles indican que no se deja aconsejar fácilmente, pudiendo manejarse por sus impulsos inconscientes, más que por la razón, lo cual podría depararle dificultades con la realidad. Aunque se muestre sociable, no se aprecian signos generales de facilidad para la socialización. Le aconsejo que para tener mas aceptación en las personas debe mostrar una actitud mas relajada y confiada. Así mismo, una mejora en la capacidad de sonreír le haría más cercano a las masas. Su carácter en general tiene tintes de encontrarse en proceso madurativo pero al día de hoy no dispone de los instrumentos psíquicos necesarios para abordar más rápidamente dicho proceso de maduración. Le vendría bien desarrollar y gestionar su inteligencia emocional a través de un trabajo sobre su personalidad profunda.



Trinidad Jiménez

La primera impresión diagnóstica es la de ser una mujer de tranquilidad controlada. Denota inquietud y zozobra. Su rostro es sereno pero su mirada es insegura y dudosa. Muestra ser una mujer constante y trabajadora pero hay algo inconsciente en ella que le hace no creer más en sí misma. Transmite ser una persona influenciada por el que dirán. Quizás tiene un exceso de sensibilidad que le puede llegar a dificultar su trabajo diario, ya que sus emociones y sus sentimientos pueden imponerse a la conciencia y llegar a restar eficacia a su inteligencia. No muestra excesivo coraje aunque sí perseverancia, lo cual puede ser uno de sus puntos débiles. Da la sensación de que le cuesta llegar a sus objetivos, como si hubiera en ella un sentimiento religioso inconsciente de conseguir las cosas con sangre, sudor y lágrimas. Debería separarse un poco de sí misma para dejar salir a la política que tiene en su interior y produciría un fuerte impacto social, ya que la imagen de espejo que refleja puede hacer que las personas se identifiquen con ella más en el dolor y en el sufrimien-

to que en los ideales que defiende. Puede ser una gran líder si fomentara un cierto grado de virilidad que falta a su carácter. Da la sensación de separar mucho los conceptos de hombre y mujer, lo cual le puede llevar a desviarse del concepto psíquico de masculino y femenino: conceptos necesarios para mostrar una mayor autodeterminación y resolución ideológica frente a las masas. Tiene un potencial inconsciente que es del orden del misterio de lo femenino y lo maternal que no sabe manejar por falta de recursos. Necesita un reforzamiento madurativo de los aspectos juveniles de su personalidad, ya que pueden estar restándole eficacia en su trabajo. Da la sensación de creer más en lo que siente que en su inteligencia inconsciente. Esto es un carácter narcisista de la personalidad que puede llevarla a creer que la atacan y que van en contra de ella, lo cual le puede llevar a una postura defensiva. Para ser el líder que aspira a ser, debería dar prioridad a sus pensamientos ideológicos y no a sus sentimientos y de esta manera se la vería con otro cuerpo social, con otra seguridad política.

VIVIENDAS de PROTECCIÓN PÚBLICA en MADRID

"ESPARTALES"
Alcalá de Henares

112 VPPB

obra empezada

Financiado por
BBVA



"BUENAVISTA" Getafe

154 VPPL

obra empezada

Financiado por
BBVA



"EL CAÑAVERAL"
Madrid

103 VPPL

Financiado por



"MOLINOS" Getafe

193 VPPB

Financiado por
BBVA



"ÁREA de CENTRALIDAD"
Arganda del Rey

obra empezada 89 VPPB

Financiado por



"MOSTOLES SUR"

obra empezada 60 VPPB

Financiado por



"BUENAVISTA" Getafe

91 VPPB

obra empezada

Financiado por



"MOLINOS" Getafe

156 VPPL

Financiado por



"TEMPRANALES"
S. Sebastián de los Reyes

obra empezada 87 VPPB

Financiado por

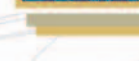

www.organizacion2000.com

Organización 2000, s.a.
Gestión y Promoción Inmobiliaria

C/ Miguel Angel Blanco Garrido, 3 Local. 28901.
GETAFE (Madrid). Tlf.: 91 696 68 03 - Fax: 91 683 85 49

VIVIENDA CON **P**ROTECCIÓN **P**ÚBLICA



310 Viviendas con Protección Pública de Precio Limitado

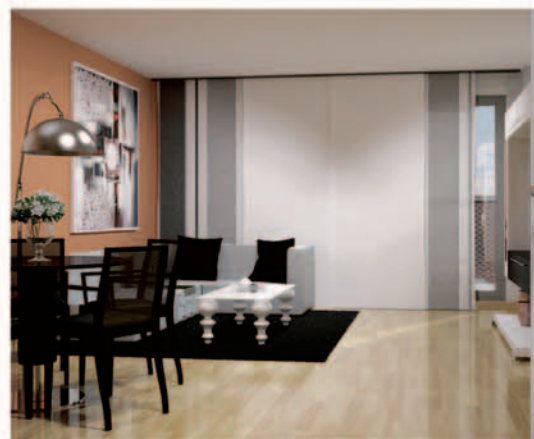

Información y ventas:

C/ Miguel Ángel Blanco Garrido, 3
Local 28901 Getafe Madrid

Tlfno.: 91 696 68 03

PROMOTOR:



www.levelpromotora.es

CONSTRUYE:



FINANCIA:



COMERCIALIZA:



www.organizacion2000.com

¿Cómo transformar un barrio?

La Alhóndiga se está regenerando económica, social y urbanísticamente

¿Cómo se transforma un barrio como La Alhóndiga, uno de los más antiguos y castizos de la ciudad, en una zona nueva, moderna y dinámica? La receta: se toma el eje principal, que en esta zona es el paseo Alonso de Mendoza que atraviesa el barrio, y se convierte en "un gran corredor que permita a los vecinos acceder a todos los servicios", explica David Castro, concejal de Desarrollo Económico. Así, se une la parte de arriba de Fátima con la parte de abajo donde están los colegios y el centro de salud. Al comienzo y al final de esta gran vía se colocan estratégicamente dos centros municipales: uno, lindando con la calle Estudiantes, será un Centro de Igualdad de Oportunidades; el otro, cercano a la estación de metro que lleva el nombre del paseo, será un centro de empresas. De un punto a otro los vecinos pueden llegar andando a través de este Alonso de Mendoza que se está convirtiendo en peatonal. Y en medio del camino está la Galería Lope de Vega, donde va a haber "una fuerte inversión del desarrollo del comercio minorista en el barrio". Con estos tres focos y el paseo "queremos regenerar y vertebrar económica y socialmente el barrio". Una transformación que se enmarca en el Proyecto de regeneración integral de La Alhóndiga y viene financiada al 50% por la Unión Europea a través de los fondos Feder

(Plan Urban) y la otra mitad por el Ayuntamiento. 16 millones de euros cuesta transformar la zona.

Pero este proyecto "no son solo ladrillos, sino que hablamos de personas". Se pretende reequilibrar el barrio económicamente y también socialmente. "La restauración de un barrio es mucho más. Son políticas sociales, políticas activas de empleo, apoyo al pequeño comercio...". El 70% de la inversión, de hecho, se destina a políticas de empleo, integración social e igualdad de oportunidades. Para ello se lleva al barrio el Centro de Igualdad de Oportunidades, donde va a estar también Juventud, Infancia y Adolescencia, "y vamos a dar formación, empoderamiento a mujeres y queremos incluir políticas medioambientales". Dentro de esta idea de transformación social se incluye la biblioteca que ya tiene por fin el barrio dentro del centro cívico y la ampliación de la sala Redint ya inaugurada, de formación en nuevas tecnologías.

Peatonalización

El plan tiene vigencia hasta 2013 y será entonces cuando se vea un barrio totalmente nuevo, pero como explica el concejal "el criterio es que incluso antes. La idea es que la vertebración se desarrolle hasta 2010-2011 y que 2012-2013 sea de mantenimiento" y para



Paseo Alonso de Mendoza, donde se construirá el centro de empresas. / David Calle

ver si los objetivos previstos cuando se presentó el proyecto en 2008 se cumplen. La peatonalización de Alonso de Mendoza "va a buen ritmo". Un paseo por la vía: obras en los dos extremos, donde iría el centro de empresas (que limita con Pintor Rosales) y donde se ubicaría el centro de oportunidades (que linda con la calle Estudiantes), por el centro, y como anotan los obreros, la vía está terminada. El centro de oportunidades ya ha comenzado su construcción y "queremos que esté operativo en el primer o segundo trimestre de 2011". Con este edificio dotacional se "va a generar a su alrededor movimiento ciudadano, que a su vez va a provocar movimiento comercial y económico". En cuanto al centro integral de emprendimiento, "un gran centro de 4.000 metros cuadrados" en el que iría un vivero de empresas y el área de emprendimiento. Se acaba de redactar el proyecto "y esperamos sacar el concurso antes de navidades". Su ejecución después sería de 18-20 meses. En lo que respecta a las políticas sociales "se están llevando a cabo con el resto de las Delegaciones" y, por ejemplo, este curso "se van a empezar a aplicar las políticas de educación ambiental en colegios e institutos". La idea que hay en la Galería Lope de Vega es potenciar ese eje comercial con "campañas de promoción, divulgación, tarjetas, intentar crear un dispositivo para llevar la compra a casa, es decir, crear nuevos modelos de comercio minorista" y "vamos a ir desarrollando todas estas actividades con Acoeg (Asociación de Comerciantes y Empresarios de Getafe) hasta 2013". El Plan Urban para recuperar La Alhóndiga se complementa, además, con las inversiones municipales de rehabilitación de viviendas y planes de aparcamiento, entre otras, y con las actuaciones procedentes del Fondo Estatal de Inversión Local (Plan E).

¿Por qué La Alhóndiga? "Partimos de que es

un barrio con un sentimiento de núcleo, de pertenencia muy importante que lo hace singular, quizá por la barrera física que tenía hace años con la vía". La Alhóndiga "cumplía los requisitos exigidos por la Unión Europea" para aportar la subvención, criterios medioambientales, de antigüedad, "con mucha gente mayor pero que estaba incorporando gente joven, y una zona acotada físicamente. En la Comunidad de Madrid la Unión Europea solo ha aprobado tres proyectos: el de Getafe, uno en Leganés y otro en la capital. "Eso quiere decir que hemos acertado con el barrio y con el proyecto". Un proyecto que, como destaca David Castro, se acercó a los vecinos y cuenta con la participación ciudadana.

Todas las obras, por otro lado, tienen su cara y su cruz. Mientras duran, los vecinos las sufren y también los comercios. Es el caso de Víctor Castillo, un comerciante que lleva cuatro años en el paseo Alonso de Mendoza con una frutería y una tienda de alimentación. Él, junto a otros hosteleros y minoristas, valora las pérdidas "en un 50%". Eso sí. Las obras han durado poco: comenzaron poco antes del verano y el paseo está casi finiquitado. Aún así se preguntan si en un futuro recuperarían ese dinero.

Susana Zorraquino

INVERSIÓN TOTAL: Casi 16 millones de euros financiados al 50% por la Unión Europea, a través de los fondos Feder, y por el Ayuntamiento de Getafe

Infraestructuras de servicios y medioambiente: 4.800.000 euros

Fomento del empleo, pequeño comercio y desarrollo económico: 7 millones de euros

Igualdad de oportunidades, integración social, educación, infancia y adolescencia: 3.200.000 euros

Nuevas tecnologías: 200.000 euros

* Cifras aproximadas

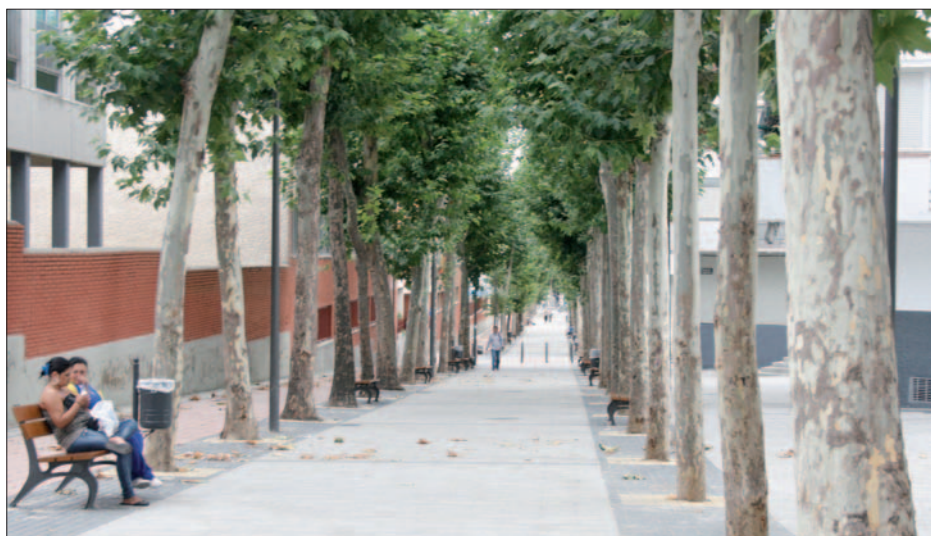

Obras ya finalizadas en el paseo Alonso de Mendoza. / David Calle

La gran plaza de la calle Madrid inicia sus trámites

El Ayuntamiento quiere construir una gran plaza en el cruce de caminos que hay entre las calles Madrid y Pizarro y la avenida Juan de la Cierva y para ello ha iniciado los trámites para realizar una modificación puntual al Plan General de Ordenación Urbana (PGOU). La pelota ahora está en el tejado de la Comunidad de Madrid, quien tiene la competencia. "Una vez tengamos calificado este terreno como zona verde y espacio abierto y común", el Consistorio iniciará las negociaciones con los propietarios de comercios, terrenos y viviendas y se elaborará el proyecto, tal y como explica el concejal de Urbanismo, José Manuel Vázquez. En este punto de encuentro antes había una carnicería y un burger y todavía queda una marisquería y alguna vivienda. Se abrirá un expediente de expropiación "para que cada caso fuera valorado de forma justa" y llegar a acuerdos ya sea dineros o de reubicación.

En esta futura plaza, donde ahora hay "edifi-

cios antiguos", se dispondría una zona verde y fuentes. También se está pensando en la posibilidad de construir un aparcamiento subterráneo ya que "es un punto estratégico, con comercios y la parte peatonal de la calle Madrid". Y es que una vez que se haga la modificación puntual del PGOU, que requiere "informes de todos los estamentos para no cometer ningún error", se elaborará un proyecto "común, admitido y participativo y después esa plaza tiene que dotarse de todos los instrumentos para que pueda ser útil: el tipo de fuente, bancos, plantas...". Incluso este proyecto, como explica Vázquez, formaría parte de un plan global que abarcaría también "la rehabilitación de todos los edificios conocidos popularmente como los edificios de los sindicatos, que son los primeros en altura que se construyeron en la ciudad allá por los años 60".

El nuevo foro ocuparía entre 15.000 y 20.000 metros cuadrados, "sin contar las calles adya-



Vista actual del lugar donde estará ubicada la plaza. / David Calle

centes", ya que como apunta el edil "la sensación sería de un espacio mucho mayor porque son calles anchas". Un ejemplo: "La vista de la calle Madrid hacia la universidad". ¿Plazos? Todavía no se pueden concretar fechas ya que, para empezar, hay que tener la respuesta de la Comunidad. "Estamos hablando a medio y largo plazo. Cuando creamos algo, ya sea abrir una calle, plaza o construir edificios, lo van a heredar hasta cinco generaciones". Es por ello

por lo que este proyecto contará con "la opinión de los vecinos".

El objetivo del Gobierno local, en palabras del concejal, es "hacer la ciudad mucho más cercana, humana y también con espacios abiertos para que puedan disfrutarlos los vecinos". Este cruce de caminos "es uno de los espacios más céntricos conectados con la calle Madrid, con una gran vía que es Juan de la Cierva y está muy cercano a la universidad". S.Z.

VECINOS Y VECINAS DE GETAFE POR LA HUELGA GENERAL

Según informaciones recientes, ha aumentado el número de personas que comparten que hay razones para la Huelga General.

Desde finales de 2008, la crisis financiera se ha extendido por todos los países afectando de manera directa a la economía real y al empleo. Las explicaciones más inmediatas apuntaron a la quiebra y/o explosión de la burbuja inmobiliaria que condujo inmediatamente a desenmascarar a los grandes bancos. Entidades partidarias de toda la vida del "libre mercado" recurrieron a la ayuda del dinero público de los Estados por considerar que con estas medidas se contribuía a la estabilidad del sistema y a la cohesión de la sociedad. Los jefes de Estado de los países más ricos fueron capaces de organizar varias cumbres mundiales en pocos meses y movilizar hasta 3 billones de euros.

Ante la presión de los mercados financieros, del Fondo Monetario Internacional y de la misma Unión Europea, el Gobierno anunció un Plan de Austeridad. El Presidente aseguró que los trabajadores no iban a pagar una crisis que no habían generado, "porque el coste de la crisis no puede recaer en quienes tienen menos recursos, es decir, en los más débiles". Pero el resultado final han sido básicamente medidas dirigidas a los sectores más populares:

1. Medidas de austeridad y de recorte de la financiación de lo público, congelación de las pensiones contributivas y anuncio de retraso de la edad de jubilación a los 67 años.
2. La Reforma Laboral que no sirve para crear empleo y tiene la finalidad de abaratar el despido.
3. Medidas que vienen a incidir aún más en las fuertes desigualdades sociales existentes La pobreza en España alcanza a un 20% de la población total.

De nuevo se olvidan de las verdaderas CAUSAS QUE ORIGINARON LA CRISIS, y reclaman planes de austeridad en el gasto público, el desmantelamiento de la protección social y la drástica reducción de los servicios públicos. La mejora de esta situación de crisis pasa por la inversión en la calidad de vida. Nuestro país se encuentra entre las naciones más ricas del mundo con una renta media en torno a los 25.000 euros per cápita. Sin embargo, este crecimiento económico y riqueza no se han traducido en mayor equidad, sino que ha contribuido a una mayor desigualdad social. Los ricos, los bancos y los grandes empresarios han ganado, y siguen ganando, mucho dinero mientras los salarios se congelan y la crisis la pagan las clases populares. Existen otras alternativas y medidas para llevar a cabo una reforma profunda.

1. La necesidad de un impuesto sobre todo tipo de transacciones financieras coordinado a escala mundial sería la mejor opción, cuyo importe revertiría en las clases sociales más débiles.
2. En el ámbito de la Unión Europea se trataría de acabar con la hipocresía y abordar los paraísos fiscales, instrumento utilizado en la evasión fiscal y el blanqueo de capitales.
3. Abordar el fraude fiscal en España, que según los expertos puede estar suponiendo en torno al 20% del Producto Interior Bruto (PIB) que no tributa, con lo que se lograrían unos mayores ingresos públicos, en torno a 35.000 millones de euros.
4. Una fiscalidad progresiva y sostenible mediante un "impuesto sobre las altas fortunas". España en materia fiscal, está a 5 puntos del PIB por debajo de la media de la Unión Europea.

Los vecinos y vecinas de Getafe abajo firmantes afirmamos nuestro compromiso de trabajar por una mayor cohesión social. Asimismo expresamos nuestra solidaridad con la Huelga General del 29 de septiembre de 2010 como medio para reafirmar que otra política económica y social es posible.

Quienes deseen adherirse a este Manifiesto pueden dirigirse a la dirección de correo listagrupoadm@gmail.com

Alberto Torres González, Comercial; Alejandro Martínez de Celis, Vecino; Alfonso Carmona Ramírez, Psicólogo Delegación Educación Ayto. Getafe; Alfonso López González, Vecino; Alicia López Sáiz, Vecina; Almudena Galán García, Vecina; Amancio Expósito Aguado, Jubilado; Ana Torrijos Díaz, Maestra; Ana Belén Gil, Maestra; Ana María Castro, Maestra; Andrés Aganzo González, Técnico de empleo; Andrés Aganzo Toribio, Sociólogo; Ángel Peñacoba Mayoral, Pensionista; Ángel Rivero Recuenco, Profesor Universidad Carlos III; Ángel Buen Simón, Ingeniero; Ángela Sánchez Hernández, Mediadora Intercultural; Angeles Moreno García, Jubilada; Ángeles González Molinero, Maestra; Anna Lletjós Llambias, Técnica de empleo; Avelina Ferrero Torres, Jubilada; Bárbara Paz Sánchez, Vecina; Beatriz Osa Gutiérrez, Vecina; Begoña Barrio Sanz, TM Agente de Igualdad Empleo SIAJ; Begoña Marugán Pintos, Profesora Universidad Carlos III; Belén Diezma Iglesias, Vecina y Profesora de Universidad Belén Hernández García, Maestra; Benjamín Ángel Ramos León, Carpintero; Carlos Del Castillo Rodríguez, Vecino; Carlos Durango Sáez, Univ. Carlos III (PAS); Carlos García García, Ingeniero; Carmen González Molinero, Maestra; Carmen Quintana, Maestra; César Justo Rivas Miguelsanz, Prejubilado; Concepción Otero Gómez, Ama de casa; Cristina Rodríguez Crespillo, Trabajadora Social; David Merlo Encinas, Parado; David Tre Díaz, Estudiante; Eduardo Escobar Rojas, Vecino; Elena Romero Soriano, Óptica optometrista; Elena Tre Díaz, Estudiante; Elisa Arroyo Calvo, Desempleada; Elisa Ruiz Morales, Ama de casa; Eloy Cuellar Martín, Profesor Universidad Carlos III; Elvira Pacheco, Maestra; Enrique Gallego Gallardo, Psicólogo; Enriqueta Moreno García, Maestra; Erika Escobar Garcés, Desempleada; Esther Sainero Otero, Psicóloga Ayto. Getafe; Felipe Collado Seco, Psicólogo Ayto. de Getafe; Fernando Caballero Méndez, Profesor Universidad Carlos III; Fernando Sainero Otero, Vecino; Francisca Díaz Gómez, Psicóloga clínica; Francisco Agudo Villacañas, Trabajador de CASA; Gema Gallardo Pérez, Trabajadora Social; Goyi González Casasola, Vecina de Getafe; Hilario Ibañez Martínez, Profesor; Ignacio Ruiz Puertas, Trabajador; Isabel Wences Simón, Profesora Universidad Carlos III; Isabel M^a Navarro Baena, Enfermera y psicóloga; Isi Curieses Alonso, Vecina; Ismael Castro Fernández, Precario; Jaime Lancho Monje, Trabajador de CASA; Jairo Aganzo González, Parado; Javier Angulo Urbarri, Sociólogo; Javier Camacho Gutiérrez, Profesor Universidad Carlos III; Javier Oliver Gómez, Trabajador Social; Jesús Cruces Aguilera, Profesor Universidad Carlos III; Jesús Pérez Gómez, Técnico de Medio Ambiente; Jesús Rogero García, Sociólogo CSIC; Jorge Castro Fernández, Educador Social; Jorge Andrés Candelas, Estudiante universitario; José De la Corte Navas, Psicólogo Ayto. de Getafe; José Domínguez, Profesor de secundaria; José López Martín, Vecino jubilado; José Sánchez Serrano, Educador Social; José Mondéjar Platero, Vecino; José Antonio Millano, Jubilado; Jose Luis Magro Encinas, Vecino; José Luis Cerro Díaz, Vecino; José Manuel Torres Vales, Graduado Social; José Manuel González de Miguel, Vecino; José María Bueno Martín, Sacerdote e investigador; José María Herreros Ruiz, Empleado de banca; José Ramón Menéndez García, Jubilado; Josefina González Casasola, Vecina prejubilada; Juan Chamizo González, Informático; Juan Antonio Colmenares Gil, Psicólogo Clínico; Juan Antonio García-Almonacid Fernández, Vecino; Juan Carlos Gil, Empleado de banca; Julia Osuna Arias, Profesora; Julián Gilaberte Fernández, Trabajador de CASA; Julián Sainero Gómez, Jubilado; Julio Alguacil Gómez, Profesor Universidad Carlos III; Julio Rogero Anaya, Maestro; Justo García Arroyo, Psicólogo Ayto. Getafe; Justo Gómez García, Pedagogo Ayto. Getafe; Laura Castro Moreno, Educadora Ambiental; Lis Díaz Garvía, Vecina; Luis Aramburu Zabala, Profesor Universidad Carlos III; Luis Alberto Miranda Sánchez, Técnico de mantenimiento; Luis Mariano Castro Varo, Maestro; Luis Miguel Tre García, Trabajador Sanidad; M^a José Lamelas Alguacil, Maestra; M^a José López Lamelas, Vecina; M^a José Peñalver Jiménez, Vecina; M^a Pilar García Bachiller, Trabajadora Univ. Carlos III; Manuel Basagoiti Rodríguez, Profesor Universidad Carlos III; Manuel Espinar Añonuevo, Vecino; Margarita Rodríguez Muñoz, Ama de casa; María Fernández González, Estudiante y becaria; María González Molinero, Maestra; María Segado Sújara, Diseñadora gráfica; María José Petit Pérez, Psicóloga Ayto. Getafe; María Teresa Arias Fernández, Univ. Complutense (PAS); María Teresa Martín Palomo, Profesora Universidad Carlos III; Mariano Iglesias Bro, Administrativo; Marino Risueño Rodríguez, Vecino de Getafe; Mario Ramos Redondo, Empleado público; Matías Muñoz Borja, Trabajador de CASA; Mercedes López Lamelas, Aux. administrativa; Miguel Lancho, Profesor de secundaria; Miguel Ángel González Floro, Ayto. Getafe (PAS); Miguel Ángel Magro Encinas, Vecino; Millán Poveda Marina, Profesor de ESO; Miriam Marchante Jiménez, Licenciada en Ciencias Físicas; Montserrat García Bachiller, Vecina; Montserrat Matamala Galván, Administrativa; Montserrat Díaz Lominchar, Trabajadora Hospital de Getafe; Nerea Angulo Mora, Administrativa; Olivia Fontela García, Vecina; Óscar Candelas Bermejo, Animador Sociocultural; Paloma Bru Martín, Profesora Universidad Carlos III; Pedro Ávila Díaz, Comerciante y vicepresidente de ACOEG; Pedro Chaves Giraldo, Profesor Universidad Carlos III; Pedro Cid Abarca, Sacerdote; Pilar Benavente Escolar, Economista; Pilar Redondo Fernández, Vecina; Pilar Moreno García, Ama de casa; Rafael Caño Rufo, Director Centro Cívico de La Alhóndiga; Rafael Escudero Alday, Profesor Universidad Carlos III; Rafael Zamora Paniagua, Ingeniero de Montes; Raquel García López, Vecina; Raúl Fernández García, Ingeniero; Rito Díaz López, Parado; Roberto Téllez Corral, Vecino; Rosa Serrano Ruiz, Técnico de laboratorio; Salvador Ramírez Murillo, Bibliotecario Univ. Carlos III; Sara Pérez González, Estudiante; Sara Zamorra Sánchez, Economista; Sara Patiño Maraver, Vecina; Sara Ruiz Castilla, Profesora de adultos/as; Sergio Rojas del Saz, Vecino; Sonia Cabrera García, Vecina; Sonia Martín Morales, Vecina; Susana Galán García, Pensionista; Susana Menéndez Ruiz, Profesora de ESO; Teotiste Pérez Sanz, Psicóloga clínica; Teresa Hernández, Profesora de compensatoria; Tomás López Merino, Profesor de Instituto; Victoria Rosa Pérez, Maestra; Victoria Regina Senra Barja, Educadora; Virtudes Mendoza Sánchez, Vecina; Yolanda Rodríguez Atienza, Funcionaria de la AEAT.

“Tiene obsesión por la comida y tuvimos que poner candados en la nevera”

La cara oculta del alzhéimer. Testimonios de los familiares

El alzhéimer es una enfermedad degenerativa que en España afecta a unas 700.000 personas y que se asocia con la pérdida de memoria. Sin embargo, es mucho más que eso. También provoca alteraciones en el comportamiento, en las relaciones con los demás y, en algunos casos, pautas de agresividad. Y todo ello es lo que experimentan día a día, hora a hora, los familiares de los enfermos, que se convierten en las otras víctimas del alzhéimer.

Una de ellas es Ángel Álvarez, cuyo padre padece la enfermedad desde hace alrededor de tres años: “Notamos que hacía cosas raras. Después de trabajar con el taxi estaba siempre durmiendo, se perdía en un *buffet* libre cuando se levantaba de la mesa y le entró una gran obsesión por la comida, hasta el punto de que tuvimos que poner candados en la nevera. El primer año lo pasamos fatal porque pasas de tener un familiar, que es tu padre, a alguien como un niño pequeño que tu cabeza no entiende que es una persona enferma. Tú le ves normal y piensas que puede reaccionar como antes, pero no es así”.

Carlos Pajares cuida de su mujer, Mari Carmen, y debe ayudarla incluso para pasar al servicio pese a que está en una fase moderada de la enfermedad. Cuenta que a veces le insta a hacer por sí misma cosas sencillas –como limpiarse– pero que a menudo ella le contesta que



Los familiares de los enfermos, momentos antes de comenzar una de las terapias. / David Calle

“no es tan fácil”. “Ella quiere hacerlo pero comprende que no sabe. Se da cuenta. Si se pone muy nerviosa le da por llorar y, claro, te desarma.

Muchas veces también te sientes culpable porque le regañas un poco más fuerte y se pone a llorar”. Por su parte, Lourdes Martínez re-

cuerda que a su marido, Félix, “se le daban muy bien los trabajos manuales, ha hecho auténticas maravillas y muchas miniaturas que metía en

frasquitos”. Ahora, y aún en una fase leve de la enfermedad, “ya no es capaz de poner un enchufe. Se pone con ello, está toda la mañana sudando pero es incapaz y cuando se da cuenta se pone muy triste y enfadado”. Para el enfermo es difícil asumir esta situación y Lourdes asegura que “no le puedes decir que ha hecho algo mal, tienes que tener mucho tacto porque enseguida se altera”. Juan Arroyo también asegura que su mujer, María Nicolasa, sale “muy contenta” de las clases de terapia pero que en cuanto monta en el coche para volver a casa “se pone a rezar y no para”. “Muchas tardes está intranquila, coge todas las cosas y se pone a dar vueltas. Cuando puedo sacarla un rato, la siento en un banco del paseo y me quedo de pie al lado. Entonces se tranquiliza”, añade.

Pensando en todos ellos, la Asociación de Familiares de Enfermos de Alzhéimer (AFAL) de Getafe organiza la Abueloteca. Esta es una actividad que permite a los familiares como Carlos, Ángel, Lourdes o Juan dejar a los enfermos en terapia, las mañanas de los viernes, durante tres horas. Es lo que denominan en la asociación el “respiro familiar”. En ese tiempo, los cuidadores pueden hacer cosas tan cotidianas como realizar gestiones, comprar, hacer la comida... algo que parece fácil, pero que se complica cuando tienes que atender 24 horas al día a un enfermo de alzhéimer.

David Pérez

El 27 de septiembre se celebra el Festival Día Mundial del Alzhéimer 2010

El último de los actos organizados por AFAL Getafe con motivo del Día Mundial del Alzhéimer, celebrado el pasado día 21 de septiembre, es el festival cultural que tendrá lugar en el teatro García Lorca el lunes 27 de septiembre, a partir de las 18.00 horas. La

entrada cuesta seis euros y todos los fondos recaudados irán a beneficio de la organización. El espectáculo será presentado por el humorista Agustín de la Poza, quién, además, será el encargado de cerrar las actuaciones con un número que mezcla magia y humor. Los asistentes

también podrán disfrutar del grupo de baile Liceo Bougor o de las canciones de María Liñán, así como de las coplas de Ana María Puente *La Pelirroja* y de Fernando Sierra, quien estará acompañado por Ignacio Lozano, en la guitarra, y las bailarinas Sara Arévalo e Irene Zavar.

La Ruta de la Memoria

El Portalón de Elías López

Corrían los años 50 cuando José López Redondo, que años más tarde sería conocido como Pepe *el del Bar Los Ángeles*, fue fotografiado junto a su padre en la frutería que regentaba en la calle Madrid número 21 (la imagen que acompaña estas líneas). El establecimiento era conocido como El Portalón de Elías López, el nombre del progenitor en cuestión, y por aquella década que partía un siglo era cuando había que marcar solo tres números para hablar por teléfono. El de la frutería era el 184. Esta frutería instalada en lo que había sido un gran garaje comenzó su historia en un 1939. Sitúense: final de la Guerra Civil. Y estuvo abierta hasta finales de los 80 o principios de los 90, momento en que se jubiló el último de los hermanos López-Redondo que llevó el negocio, Lorenzo. Hoy, donde estaba El Portalón de Elías López es ahora la Joyería Góndola, enfrente del Bar El Norte. Pero ¿quién de los coetáneos no se acuerda de la frutería de Elías o de la pescadería que había junto a ella? Pepe no olvida los decorados hechos con las propias frutas colgadas, su olor, la báscula marca Diana o la romana. Con siete años, José López Redon-



do, Pepe, el primogénito, vendía melones con su padre. Con él estaría hasta sus 19 años, hasta el servicio militar, y serían los hermanos pequeños: Lorenzo, Elías y Antonio los que ayudarían a partir de entonces a despachar en la frutería. Más tarde, además, Pepe abriría el Bar Los Ángeles. Pero hasta entonces, en esos

primeros casi 20 años del joven, Pepe iba con su padre a Villaviciosa de Odón a por laurel “que después colgábamos por la tienda”, y por género a Legazpi, “primero con carros y después con el coche”, y a la huerta que había en lo que hoy es el Sector III en busca de género “de primera calidad”. Durante los primeros años de

la frutería, esta abría sus puertas a diario a las seis de la mañana (más tarde cambiaría la apertura a las nueve). También a las seis de la mañana Pepe recuerda estar ya vendiendo fruta en plena plaza del Ayuntamiento y por la calle, romana antigua en mano, salía el muchacho al grito de “naranjas y tomates, aprovéchense

ustedes, está barato el género!”, entre otras que recuerda, para vender algunos kilos de fruta. En el establecimiento Pepe también despachaba con su padre. La clientela se quedaba sorprendida con la habilidad del chaval tras el mostrador. Solo con coger la fruta con la mano ya sabía Pepe los gramos o los kilos que llevaba. No le hacía falta peso. Y así era. Si lo colocaba sobre la báscula, había acertado. “Los clientes se reían”. Una vez hecha la compra, la gente que salía de la frutería lo hacía con un paquete envuelto en periódico, que era la forma más habitual de entregar la fruta. De hecho, el mostrador de la foto está lleno de hojas de rotativos.

Elías abrió, aparte de esta frutería del número 21, otra más pequeña en el número 79 de la misma calle Madrid. Esta segunda se puso en marcha en el año 45 y duró hasta los 70 y estuvo regentada por su mujer, y madre de Pepe: Santa Redondo. Las dos tenían como firma Elías Fruterías, aunque la primera nunca dejó de llamarse El Portalón de Elías López.

Susana Zorraquino

Foto cedida por José López Redondo

EN GETAFE

PP-03 BUENAVISTA



LOCALLES COMERCIALES A PRECIO VPPL

Más información en: C/ Olivo, 8 Getafe (Madrid) Tfno: 91 683 85 09

La huelga general calienta motores

Las visiones enfrentadas de sindicatos y empresarios ante la convocatoria de paro



Manifestación de propaganda de la huelga general el pasado 15 de septiembre. / David Calle

La reforma laboral ya es un hecho. Para bien o para mal, el BOE ya ha publicado en sus páginas el texto que recoge las modificaciones legislativas que acompañarán a los trabajadores en los próximos años. Una reforma que no contenta a nadie y que ha llegado después de dos años de negociaciones entre patronal y sindicatos, que no llegaron a un consenso. El Gobierno decidió legislar unilateralmente y aprobar un texto en el que se introducen cambios en la gestión del despido, de los contratos temporales e indefinidos y de la flexibilización dentro de la empresa (más información sobre la reforma laboral en el artículo de Carolina del Ordi). "Se ha dado un giro radical a las políticas que defendía el Gobierno porque no va a crear empleo y tampoco va a dar solución a los parados. Incluso a los pensionistas se les pretende quitar derechos". Isabel Martínez, secretaria general de CC OO de la Comarca Sur, asegura que "hemos puesto todos nuestros esfuerzos en encontrar una solución", aludiendo a dos años de diálogo que han finalizado con la convocatoria de una huelga general que se hará efectiva el 29 de septiembre. "No hemos estado dormidos todo este tiempo. Hemos presionado de otra forma, con movilizaciones. Esta es una huelga en defensa propia". No opinan lo mismo los empresarios que se enfrentan a este paro con reticencias y algunos temores. Para la presidenta de la Asociación de Jóvenes Empresarios, Mercedes Afonso, "no es el momento oportuno. Lo que menos necesita un pequeño empresario es cerrar un día en las actuales circunstancias. Y no solo eso, es el ambiente que genera una huelga, con la consiguiente alarma social. No es positivo. Aunque nunca es un buen momento, este mucho menos". Defiende el derecho también al trabajo. "Que haya libertad para no acudir a su puesto, pero también para acudir. Los empresarios quieren abrir". Acoeg comparte la postura de AJE. "Va a suponer una pérdida de dinero irre-

cuperable en una situación de crisis". Julio Vallejo, su presidente, ha vivido otras huelgas. "A las nueve o diez de la mañana te puedo decir que el 90% de los comerciantes estará en su empresa con el cierre medio bajado, a ver qué pasa. Siempre hay alguna persona que pierde los estribos, que hace pintadas, pone silicona en las puertas o tira objetos a los escaparates. No son sindicalistas, sino individuos particulares". Y hace una previsión: "No auguro

El 29, los sindicatos recorrerán calles, centros de trabajo y polígonos animando a secundar la huelga

más de un 30% de seguimiento de este paro, aunque en Madrid cruzados coches en la carretera y obligas a la ciudad a ir a la huelga".

Tres decisiones

Los sindicatos defienden que esta huelga llega en el momento oportuno. "No se convocan huelgas preventivas. En 2008 no era necesaria. Las huelgas se convocan contra decisiones políticas", afirma Juan Carlos Ramírez, secretario general de la Comarca Sur de UGT. Tres razones son las que priman en la decisión de convocar el paro: "El recorte de gasto público, cuyas primeras víctimas han sido los pensionistas y los trabajadores públicos, pero también los desempleados, porque se paraliza la inversión y no se crea empleo; la reforma laboral que ha sido la peor de los últimos 30 años y que lo único que hace es abaratar el despido; y la modificación de la ley de las pensiones que va a provocar que se empobrezca mucho más a la población". Esas tres decisiones han llevado a la convocatoria después de dos años de diálogo. "No hemos conseguido lo que pretendíamos, lo

que supone un cierto fracaso. Pero la crisis no la pueden pagar los trabajadores y el Gobierno se ha rendido". ¿Y servirá de algo un paro a estas alturas? "Históricamente todas las acciones conjuntas han servido de algo. A partir del día 29 queremos retomar la salida de la crisis desde el punto de vista social".

La información en la huelga

La noche del 28 al 29 de septiembre los sindicatos ya estarán en la calle. "Recorreremos los centros de trabajo, los polígonos, las calles, animando a secundar la huelga", afirma la representante de CC OO. Ramírez, por su parte, recuerda que en la huelga de 2002 en Getafe se concentraron "un millar de personas como piquetes informativos en la calle Madrid". Pone el acento en que los piquetes serán "democráticos, para facilitar a los compañeros que quieran hacer la huelga. Nos hemos encontrado en la última huelga, sin ir más lejos, con que Seur estaba coaccionando a sus trabajadores para que no fuesen al paro. Tuvimos que entrar en asamblea y facilitarles su derecho". De momento, continúan con las movilizaciones. Tras la manifestación que convocaron el pasado 15 de septiembre, ahora han organizado una marcha (domingo 26, 11.00 h., desde Alonso de Mendoza) que les llevará hasta Leganés. Es la gente de la calle la que tiene la última palabra sobre el éxito o fracaso de esta convocatoria. Un grupo de vecinos se han juntado para elaborar un manifiesto de apoyo a la huelga. "Afecta a padres de familia, a vecinos... no es algo solo de sindicatos. Ese es un error. Alguien tenía que decir *basta ya*". Javier Angulo es uno de esos firmantes que han dado un paso al frente. Y da un argumento más por el que secundar el paro: "Es una huelga también de apoyo a los sindicatos", por los ataques que están sufriendo. "La sociedad civil va a encontrarse sin recursos y sin movimiento asociativo. El fracaso de la huelga sería malo para los sindicatos". El 29 de septiembre lo dirá.

Raquel González

La reforma laboral del mercado de trabajo

Después de un periodo de diálogo social, sin alcanzar acuerdo entre los interlocutores, el Gobierno asume la reforma laboral en el RD-Ley 10/2010, de 16 de junio, texto que posteriormente ha sido sustituido por la Ley 35/2010, de 17 de septiembre, de medidas urgentes para la reforma del mercado de trabajo. La reforma trae como novedades modificaciones que van dirigidas, en primer lugar, a desincentivar el uso de la contratación temporal, incentivar a las empresas a la celebración del contrato indefinido en su submodalidad del contrato de fomento del empleo y flexibilizar el despido objetivo. Su segundo objetivo es agilizar mediante la nueva regulación los procedimientos en materia de modificaciones de condiciones de trabajo y de descuelgue salarial. Y como último objetivo, impulsar el empleo juvenil, se incorporan al mercado de trabajo las agencias de colocación privadas con ánimo de lucro y se adaptan las ETT a la normativa comunitaria que obliga a revisar las restricciones que se aplican a estas empresas en España. Las modificaciones legales incorporadas han tenido en cuenta el desarrollo del principio de igualdad entre mujeres y hombres en el trabajo, para garantizar la ausencia de discriminación entre trabajadores de distinto sexo. Ante la ambigüedad de algunos aspectos de esta Ley y que apuntan importantes problemas interpretativos de la misma, intentaremos a continuación sistematizar brevemente las principales novedades que se incorporan a nuestra legislación laboral.

Contratación temporal

En materia de contratación temporal se modifica el contrato de obra o servicio determinado, la novedad en esta materia se encuentra en el establecimiento de un límite máximo de duración fijando el plazo en tres años. Se endurece la utilización de contratos encadenados y se incrementan las cuantías de las indemnizaciones por finalización de determinados contratos temporales, aumentando los 8 días por año fijados actualmente hasta alcanzar progresivamente los 12 días por año al finalizar el periodo transitorio fijado por ley.

Contratación indefinida

Se introducen nuevos incentivos en la contratación indefinida para el contrato de fomento de empleo, ampliando el colectivo de personas susceptibles de contratación mediante esta figura, y estableciendo unos ajustes en su extinción sobre los ya existentes. Se permite la posibilidad del peculiar procedimiento de despido con 33 días de indemnización por año de servicio sin más coste para el empresario, si este deposita en el juzgado la indemnización a efectos de limitar el devengo de salarios de tramitación, cuando además del depósito el empresario reconoce la improcedencia después de haber efectuado un despido basado en causas económicas.

Despido por causas económicas

Se pretende dar un paso más en la flexibilización del régimen del despido objetivo por causas económicas, centrándose las novedades en la finalidad de

facilitar su adopción tanto para los despidos colectivos como para los individuales, incorporando criterios ya contenidos en la jurisprudencia del Tribunal Supremo, y distinguiendo entre el despido por causas económicas, del despido por causas técnicas, organizativas o de producción. La ley exige a la empresa que acredite los resultados que alega, pero no concreta el periodo temporal en el que debe darse la situación negativa. Como gran novedad para facilitar y reducir los costes de los despidos por causas económicas, el Fondo de Garantía Salarial abonará parte de la indemnización, concretamente el equivalente a 8 días de salario por año de servicio, cuando se extingan contratos indefinidos, celebrados con posterioridad a la entrada en vigor del RDL 10/2010, y que hayan tenido una duración superior a un año.

Medidas para incentivar la flexibilidad interna

Dos son las principales novedades introducidas en los procedimientos de movilidad y modificación de condiciones de trabajo, permitiendo en el ámbito de la empresa modificar previa negociación, las condiciones fijadas en esta materia por convenio colectivo, incluso en materia de descuelgue salarial cuando pueda verse dañada la situación de la empresa como consecuencia del régimen salarial implantado por el convenio colectivo sectorial.

Otro de los aspectos más novedosos de la reforma es la reducción de la jornada basada en causas económicas como mecanismo alternativo a los despidos por estas causas, siguiendo el llamado modelo alemán, permitiendo de este modo que los empleados continúen en la empresa en periodos de menor actividad de la misma, pudiéndose incorporar nuevamente a jornada completa si la situación mejora, evitándose el despido del trabajador y haciendo compatible el percibo de las prestaciones por desempleo con la reducción de jornada a partir de una disminución de un 10%. Se incentiva a las empresas con bonificaciones por la utilización de esta modalidad. Por otro lado, en materia de desempleo derivado de expedientes de regulación de empleo por suspensión de contrato o reducción de jornada, se amplía a 180 días el límite máximo de derecho de reposición en caso de que tras un periodo de consumo de prestaciones por desempleo finalmente al trabajador se le extinga su contrato.

Fondo de capitalización

Y por último, el Gobierno prevé la entrada en funcionamiento del Fondo de Capitalización a partir de 1 de enero de 2012. Según el modelo propuesto, a los trabajadores se le reconocerá el derecho al percibo del abono de las cantidades acumuladas a su favor en dicho fondo en los supuestos de despido, de movilidad geográfica, para el desarrollo de actividades de formación o en el momento de su jubilación. Las indemnizaciones a abonar por el empresario en caso de despido se reducirán en un número de días por año de servicio equivalente al que se determine para la constitución del fondo.

Carolina del Ordi Caballero
Departamento jurídico laboral
de MEDINA SANTAMARÍA ASESORES

La página de EADS/Airbus

Comienzan los ensayos en vuelo del Tiger HAD de Eurocopter en España



La primera versión HAD (Helicóptero de Apoyo y Destrucción) del helicóptero Tigre español ha comenzado su programa de ensayos en vuelo en las instalaciones de Eurocopter en Albacete. Durante los próximos 15 meses, tendrá lugar un completo programa de ensayos y vuelos de perfeccionamiento con el objetivo de obtener la cualificación de la Fase 1, prevista para diciembre de 2011. Estas evaluaciones incluirán las campañas de tiro de misiles Mistral y Spike, previstas para finales de este año.

“Es la primera vez que España asume los ensayos en vuelo del prototipo de un helicóptero. Estamos muy satisfechos de poder llevar a cabo el programa de ensayos en vuelo del Tigre HAD, que se está desarrollando extraordinariamente bien y en los plazos previstos. Esto representa un gran éxito técnico para Eurocopter en España”, destacó el responsable de los programas gubernamentales de Eurocopter en España, Liberto Negral.

La primera aeronave de producción Tigre HAD está previsto que se entregue a principios de 2012. Dos son los países que ya han pedido esta versión de la familia de helicópteros de combate Tigre de Eurocopter: España ha encargado 24 unidades y Francia 40.

La mayor colección de lápices de toda Europa



Rafael Parra Algaba posa con parte de su colección.

Los lápices forman parte de nuestra vida cotidiana. Son un elemento imprescindible para el arte del dibujo y la pintura, necesarios para escritores y herramienta de difícil manejo para nuestras primeras letras escritas. Para otros muchos son objeto de deseo, algo que lleva a coleccionarlos de manera más o menos tenaz.

Sin embargo, pocas colecciones son comparables con la de Rafael Parra Algaba. Este técnico de Airbus Military de Tablada se ha convertido en el mayor coleccionista de lápices de España y Europa. Sus 4.409 lápices procedentes de 42 países y de más de 33 fabricantes forman una de las tres mayores colecciones del mundo.

Esta curiosa afición comenzó hace veinte años de manera casual, cuando su primo Carlos le pidió un lápiz para su colección. Fue en ese momento cuando también deseó “coleccionarlos”. Desde entonces no ha parado de recopilar y recibir de compañeros, y de gente de todas partes del mundo, lápices de madera con mina de grafito, que aumentan cada día su repertorio.

Con formas, con goma, de ramas de árboles, o de carpintero son sólo algunos de los modelos que conforman su colección. Estos últimos, los lápices de la familia de los carpinteros, son los más preciados para Rafael porque tienen la característica de tener



Una muestra de la extensa colección de lápices de Rafael.

una forma peculiar que previene el balanceo además de poseer una mina rectangular.

Como buen técnico, Rafael tiene su colección perfectamente clasificada a través de un programa informático que organiza en diferentes categorías los lapiceros que la conforman, lo que le permite localizar cualquier ejemplar en cuestión de segundos.

Entre sus compañeros, esta afición no pasa desapercibida. Rafael destaca el interés de éstos por colaborar con su colección. “Nuestra Empresa tiene personal en distintos países que son punteros en la fabricación de lápices, por lo que animo a todos los compañeros a colaborar en la colección. El salto cuantitativo sería incalculable”, afirma Rafael. Sólo tenéis que escribirle a rafaelparra@telefonica.net y enviarle los lápices en un sobre por correo.

Rafael aparece en el puesto número uno en Google cuando se teclea “coleccionista de lápices” con su blog (<http://lapices3500.blogspot.com>), lo que le ha llevado a ganar mayor popularidad y poder conocer a otras personas con su misma afición. Rafael nos anima a todos a que coleccionemos “lo que nos dicte nuestro corazón”. Fuera de la red, Rafael ha expuesto en la Sala San Hermenegildo, en la Casa de las Columnas de Triana, en varios colegios sevillanos y en un local de Bollullos de la Mitación. En el colegio con el mismo nombre de esta localidad dará su próxima charla sobre coleccionismo. Además, Rafael nos confiesa que “estaría encantado de dar conferencias sobre el coleccionismo o exposiciones de la colección de lápices en nuestras empresas”.

Fiesta aérea en Cádiz



La tercera edición del Festival Aéreo de Cádiz congregó ayer en la playa de la Victoria de la ciudad trimilenaria a cerca de 200.000 personas, según apuntaron fuentes de la organización. La exhibición no comenzó hasta el mediodía, aunque horas antes ya se encontraba la playa y el paseo marítimo atestados de aficionados a la espera de que la primera aeronave surcara el cielo gaditano.

Poco faltó para que el viento de Levante aguara la fiesta antes de empezar. A falta de diez minutos para el inicio del espectáculo, la dirección del festival había decidido cancelar los saltos de la Patrulla Acrobática Paracaidista del Ejército del Aire (popularmente conocida como Papea), el exceso de viento ponía en riesgo la seguridad de los saltadores. No obstante, cinco minutos antes del pistoletazo de salida del helicóptero SAR (de búsqueda y rescate, por sus siglas en inglés) del Ejército del Aire, una nueva medición permitió que los gaditanos pudieran disfrutar de los saltos de los miembros de la Papea, que desplegaron las banderas nacional, autonómica y local en su descenso tras saltar desde un C212 del Ejército del Aire. El grupo EADS contó con otra presencia estelar en el azul de Cádiz. La exhibición se cerró con uno de los momentos más esperados por el público congregado, las acrobacias y movimientos de los helicópteros Eurocopter EC120 Colobri de la Patrulla Aspa, procedente de la Base Aérea de Armilla del Ejército del Aire, donde se encuentra la escuela de formación de pilotos de estas aeronaves.

El espectáculo comenzó puntualmente con la aparición del helicóptero SAR, que realizó una operación de rescate frente a la costa. Tras los saltos de la Patrulla Papea, la escuadra Jacob 52 se metió al pú-

blico en el bolsillo con las impresionantes cabriolas aéreas que dibujaron las cinco avionetas de la única patrulla acrobática española de carácter civil. La llegada del siguiente aparato de la parrilla del festival arribó con la imagen súbita de un F-18 del Ala 12 de la Base Aérea de Torrejón del Ejército del Aire; apareció tras las antiguas fortificaciones de los castillos de Santa Catalina y San Sebastián y voló sobre la playa de la Victoria como una exhalación a la que siguió el estruendo de los motores: ni los más despistados pudieron sustraerse a la llegada del caza. Las pasadas lentas y las feroces trepadas verticales hacia lo más alto fueron ampliamente aplaudidas por los gaditanos.

Como suele suceder en todos los festivales aéreos en los que participa, el Canadair de lucha contra incendios y las piruetas del campeón de vuelo acrobático Ramón Alonso concitaron el entusiasmo del público. Toda la playa estalló en un “¡Oooh!” cuando Alonso, desde las inmediaciones del rompeolas, inició una incursión mar adentro, a apenas unos metros de la superficie del agua, hasta que alcanzó a una moto náutica desde la que un aficionado seguía las evoluciones del Festival. Tan sólo un instante antes de entrar en contacto, Alonso hizo una trepada de 90 grados que en toda la playa se vistió de “¡Huy!”.

Tras esta emocionante imagen, llegó el esperado cazabombardero Harrier II Plus de la Base Naval de Rota. Tras varias pasadas (rápidas y lentas) y acrobacias, hizo un vuelo estacionario frente a la playa, a tan sólo unas decenas de metros de la superficie marina. Allí se mantuvo unos minutos para que los espectadores pudieran observarlo a conciencia y disfrutar del trueno de sus motores.

AD Alhóndiga: más de tres décadas formando a niños

Esta temporada cuenta con 17 equipos en las categorías inferiores

Ficha técnica			
AD Alhóndiga (Año de fundación: 1976)			
Categoría	Edad	Fútbol 11	Fútbol 7
Chupetines	4-5 años		2
Prebenjamín	6-7 años		3
Benjamín	8-9 años		4
Alevín	10-11 años	1	2
Infantil	12-13 años	2	
Cadete	14-15 años	1	
Juvenil	16 a 18 años	2	
3ª Regional	Senior	1	
1ª Regional	Senior	1	
Femenino 1ª Regional	Senior	1	

Con más de tres décadas de historia y unos 400 niños jugando en sus equipos, la AD Alhóndiga es uno de los clubes más importantes del municipio. Según responsables del mismo, "el segundo equipo de Getafe". La agrupación se formó en 1976 "debido a la demanda de los críos, que provocaron que se juntaran varios padres y surgiera el club". Una de las figuras más destacadas es Fernando Rodríguez, "el presidente que ha estado más tiempo al frente y que ha conseguido los mayores logros en cuanto a la formación de una buena estructura y la realización de una gran labor social". Ese espíritu se mantiene 34 años después: "Aún hoy, todos los miembros de la

junta directiva y los técnicos, excepto el de Primera Regional, son voluntarios". Por último, hay que reseñar la creación para esta temporada de una sección femenina tras varios años de ausencia. La iniciativa surgió a través de uno de los jugadores del Tercera Regional, que se propuso como entrenador y llevó a algunas chicas. Después se colgó un anuncio en internet y acudieron casi 40 jugadoras, de las que hubo que hacer una selección. Tanto los partidos del conjunto femenino (domingos a las 16.00 horas) como los del equipo de Primera Regional (domingos a las 11.15 horas) se jugarán, siempre que actúen como locales, en el polideportivo Giner de los Ríos. D.P.



Equipo alevín de la temporada 1977/78. / AD Alhóndiga



Equipo benjamín de la pasada temporada (2009/10). / AD Alhóndiga



Algunos de los benjamines de la presente temporada. / David Calle



Equipo prebenjamín C de la presente temporada. / David Calle



Equipo alevín de la temporada 1997/98. / AD Alhóndiga



Primer equipo de la pasada temporada (2009/10). / AD Alhóndiga

Éxito del Club Gimnástico Getafe

José Manuel Muñoz, del Club Gimnástico Getafe, obtuvo una medalla de bronce en la pasada Copa del Mundo de trampolín, celebrada en Albacete. Lo hizo en la categoría absoluta de sincronismo, formando pareja con Marc Piñol. También participaron otros tres miembros del club: Raúl Madrigal acabó en la séptima plaza en doble minitramp absoluto; Guillermo Palomino fue cuarto en trampolín (categoría 15-17 años) y Jorge Martín, séptimo en doble minitramp (11-14 años). La próxima cita llegará en noviembre, con la participación de Martín y Palomino en el Campeonato del Mundo por edades y de Muñoz en el absoluto. D.P.

La mejor gimnasia rítmica, en El Bercial

El próximo sábado, día 2 de octubre, se celebrará en el polideportivo Rafael Vargas de El Bercial el IV Trofeo de gimnasia rítmica Ciudad de Getafe. La competición, que comenzará a las 11.30 horas, contará con la participación de ocho clubes, seis de ellos madrileños, uno de Toledo y otro de Cuenca. Está organizado por el Club Gimnasia Rítmica V-lla Getafe. D.P.

El CID Casa Murcia presenta su torneo

La temporada de baloncesto en silla, en su División de Honor, no comenzará hasta el 16 de octubre. Como aperitivo, el CID Casa Murcia Getafe ha organizado la primera edición del Trofeo Ciudad de Getafe, que se celebrará entre el sábado 25 y el domingo 26, con un cartel de lujo. D.P.



I Trofeo Ciudad de Getafe (25 y 26 de septiembre)

25 de septiembre, a las 16:00 horas

CD Fundosa Once
vs.
Fuhnpain Peraleda Toledo

25 de septiembre, a las 18:30 horas

Lagun Aro Bilbao BSR
vs.
CID Casa Murcia Getafe

26 de septiembre, a las 10:00 horas
(Tercer y cuarto puesto)

26 de septiembre, a las 12:30 horas
(FINAL: Primer y segundo puesto)

GETAFE - VALLECAS

EN GETAFE
ABRIMOS LOS
DOMINGOS

GETAFE: Ctra. Nacional IV, km. 15,400 · Tel.: 916955762

VALLECAS: Ctra. Villaverde - Vallecas Km. 3,5 (CTM) · Tel.: 917859198

Te lo ponemos fácil

Mejores, más rápidos, más cerca, más fácil y con nuevos horarios incluidos los DOMINGOS

LUNES A VIERNES	7:45 h. a 19:45 h.
SABADOS	7:45 h. a 13:45 h.
DOMINGOS	8:45 h. a 13:45 h.

Para su comodidad disponemos de teléfono de CITA PREVIA **902 154 000**

¿estás listo para dar el salto?



Edita y diseña: Servicio de Comunicación Ayuntamiento de Getafe. Junio 2010

Getafe, SÍ

PLAN GRECO 2.010

GETAFE REACTIVACIÓN ECONÓMICA

EMPLEO Y FORMACIÓN ▲ PLAN DE DESARROLLO INDUSTRIAL Y EMPRESARIAL ▲ PLAN DE DESARROLLO SOSTENIBLE

VIVIENDA ▲ INVERSIÓN PÚBLICA ▲ NUEVO MODELO ECONÓMICO ▲ MEDIO AMBIENTE

PACTO LOCAL POR EL EMPLEO ▲ PROYECTO CONCERTACIÓN POR EL EMPLEO ▲ PACTO SOCIO-ECONÓMICO POR EL EMPLEO DE GETAFE

EQUILIBRIO SOCIAL ▲ EDUCACIÓN PÚBLICA - SANIDAD PÚBLICA - SERVICIOS SOCIALES - LEY DEPENDENCIA

AYUNTAMIENTO DE
GETAFE



Vivimos Getafe

“El Fitec forma parte de Getafe”

El Festival Internacional de Teatro de Calle celebra su XV aniversario

Cultura y espectáculo se fusionan con el paisaje urbano durante tres días. Payasos, bailarines, actores y actrices ocupan los rincones de la ciudad, convirtiéndola en un escenario improvisado donde las emociones están a flor de piel. El grupo Destellos es el encargado de que todo salga bien. Quince años al frente de la organización tienen su recompensa: varias generaciones ya no conocen Getafe sin su festival de teatro de calle: Fitec. El arte y la creatividad tienen un hueco asegurado.

El décimo quinto aniversario ya está aquí y una fecha tan especial no podía verse empañada por el recorte de presupuesto que la crisis ha provocado. “El Fitec cumple años con crisis, sin dinero y como sea”, asegura Javier García, actor, director y uno de los creadores del Festival Internacional de Teatro de Calle. Es el más veterano de la compañía Destellos, organizadora del festival. “Un grupo de amigos nos juntamos en el instituto y, un poco más tarde, con 23 años y mucha ilusión, vimos que en la Comunidad de Madrid no había cultura de teatro de calle, así que decidimos crear un festival aquí, en Getafe”.

Junto a él está Fernando Salvá, director artístico del festival. Aunque se incorporó algo más tarde, en la quinta edición, asegura sentir un gran compromiso con el festival y con Getafe. “Me cabreo igual que cualquier otro getafense cuando no encuentro aparcamiento”, afirma entre risas. Junto a ellos, en su base de operaciones en la calle Madrid, está Iovana Salas, encargada también del aspecto económico. Entre los tres intentan ajustar los proyectos y las cuentas. “Javier propone, yo planifico e Iovana nos dice que no hay dinero y así vuelta a empezar hasta que lo conseguimos”, confiesa Fernando. Este año la crisis se lo ha puesto un poco más difícil de lo normal: “No hay un programa tan extenso como otros, pero hemos salido airosos y esperamos que el público disfrute como siempre”. “En otras ediciones simultaneábamos las actuaciones, había una para cada público, para



Javier García, Fernando Salvá e Iovana Salas. / David Calle

niños, para jóvenes... Este año eso no se ha podido hacer, así que la programación estará destinada a toda la familia”, apunta. A pesar de todo, la XV edición tenía que ser especial, por eso en el programa hay muchos regalos para los sentidos.

A lo largo de estos quince años el festival ha recibido cerca de 400 compañías, entre ellas algunas tan conocidas como La Fura dels Baus, y se ha consolidado como una muestra de referencia: “Nos llegan unas cuatro o seis solicitudes al día de gente que quiere participar, pero lógicamente no nos da tiempo material para verlas todas en profundidad”. Además, recuerdan que gracias al Fitec, Getafe forma parte de la red de ciudades que danzan (CQD), un grupo al que solo pertenecen 33 ciudades

en todo el mundo. Para entender el porqué solo hace falta ver el espectáculo de danza *Vuela*, que tendrá lugar en la azotea del Ayuntamiento. “Un espectáculo creado especialmente para ese lugar, donde se tiene en cuenta hasta la posición del sol”.

Organizar un evento de estas dimensiones no es fácil y las anécdotas se amontonan en la memoria: “Puedes prevenirlo casi todo pero siempre surgen imprevistos”; “una vez una bailarina se olvidó una de las prendas que tenía que llevar en la actuación: un culote blanco, ¡a ver de dónde sacábamos uno!”; “en otra ocasión fue la plancha. Solo había una, la de la organización, y teníamos que ir de un sitio a otro intentando que todos saliesen con la ropa impecable”. Con el paso del tiempo han conseguido crear un equipo que se encarga de este tipo de cosas. Normalmente se compone de unas 15 o 20 personas entre técnicos, regidores, personal de apoyo para cargar y descargar, azafatas de información... Este año será una excepción.

Al aspecto económico se une la falta de coordinación a la hora de programar las actividades municipales. “El festival En Vivo se celebra el mismo fin de semana, es una pena que se solapen”. Ellos proponen una solución: “El año que viene nos sentamos a hablar de fechas y seguro que llegamos a un acuerdo”.

Tanto Fernando como Javier reafirman la labor cultural del Festival y esperan que resista muchos años más. “Los jóvenes ya no se imaginan la ciudad sin el Fitec porque han creído con él, el festival forma parte de Getafe”. Más de una década de teatro, danza y música recorriendo las calles de la ciudad y acercando la cultura a todos y a todas. “El festival ha evolucionado también gracias al público, que lo ha acogido como un evento propio y ha creído en él cada año. Empezó siendo una muestra local y provincial y ahora es una feria reconocida a gran escala”.

Asela Viar

Las Margaritas celebra sus fiestas con diversión y diversidad

Del viernes, 24 de septiembre, al domingo 26

Los vecinos y vecinas de Las Margaritas disfrutarán durante el último fin de semana de septiembre de las actividades que la comisión ha organizado este año con motivo de las fiestas del barrio. Para asegurarse de que todo el mundo acude a los festejos, la organización ha decidido elaborar el programa en varios idiomas: árabe, chino, búlgaro, inglés y castellano. “La diversidad centrará las fiestas, pero no solo se tendrá en cuenta la diversidad cultural, sino también se contemplará la de género o discapacidad”, afirma Macarena Cruzado, directora del centro de barrio. También se pretende promover la asistencia de toda la familia. En este sentido, se llevarán a cabo varios talleres destinados a que todos, madres, padres, abuelos y nietos, pasen un rato agradable. El viernes, 24 de septiembre, a las 18.00 horas se realizarán talleres de marionetas, cómic, pinzas porta-fotos o instrumentos musicales que prácticamente inaugurarán las fiestas. Un poco más tarde, a las 21.30 horas, tendrá lugar la lectura del pregón, que correrá a cargo de dos vecinos del barrio: Sergio Murillo (Javier Holgado en *El Internado*) y José Luís Martín (director de la banda de música Maestro Gombáu). Al día siguiente, el sábado 25, los vecinos se levantarán con la tradicional Des-

perta, que será a las diez de la mañana y correrá a cargo de la Banda de Cruz Roja. A lo largo del día se alternarán talleres familiares con espectáculo infantil, concurso gastronómico o juegos de feria, y por la noche la orquesta Bailongo amenizará la velada. Finalmente, el domingo se organizará un rastrillo solidario en el que se podrá adquirir ropa, enseres o juguetes a precios muy reducidos. “Aún no está definida la cantidad, pero rondará entre un euro y cincuenta céntimos”. A la hora del almuerzo se podrán degustar comidas del mundo, con platos típicos de Andalucía, Castilla-La Mancha, Chile o Ecuador, elaboradas por los miembros de las casas regionales y asociaciones de países. En esta ocasión casi todas las actividades se desarrollarán en la Plaza Santa Margarita y, como cada año, se premiará al portal mejor engalanado. El trofeo será una placa conmemorativa que acreditará cual ha sido la mejor decoración. El jurado estará compuesto por miembros de la comisión de festejos. La celebración echará el cierre el domingo 26, a las 21.30 horas, con una proyección de fotografías realizadas por los concursantes de la maratón fotográfica infantil y miembros de la Asociación Diafragma, que inmortalizarán los mejores momentos del barrio. A.V.

El precio de la libertad muestra la realidad de Haití

Bajo el título *El precio de la libertad* se enmarca una exposición que muestra el día a día de Haití: desde los movimientos políticos o militares hasta las catástrofes naturales. La muestra está compuesta por 18 carteles de gran tamaño, con fotografías y textos explicativos. En ellos se hace un recorrido a través de la historia del pueblo haitiano. Se pueden observar las dictaduras y golpes de estado, la crisis económica permanente, la abolición de la esclavitud, la independencia e, incluso, el terremoto que asoló el país el pasado 12 de enero. La exposición se puede visitar, hasta el

30 de septiembre, en la sala Lorenzo Vaquero, junto al Teatro Federico García Lorca. Después comenzará a recorrer los centros cívicos del municipio y también podría exponerse en alguno de los colegios o institutos de la localidad. La muestra, organizada por la Concejalía de Cooperación Internacional, también refleja la respuesta solidaria que ha tenido el pueblo de Getafe hacia el haitiano, mediante la campaña de solidaridad *Getafe con Haití, por ellos, por ti*, así como la misión humanitaria que llevó a cabo la Agrupación de Voluntarios de Protección y Getafe y la Unidad Canina de Rescate. D.P.



Moisés Rojas, presidente de la asociación de creadores La Carpa, ha sido galardonado con el primer premio en la XXVIII edición del Certamen Nacional de Pintura Villa de Herencia, por la obra titulada *Genesis Bellum*. Es la segunda vez que consigue este reconocimiento tras ganar el certamen en 2007. Rojas lleva 50 años pintando. Su primer reconocimiento llegó con una medalla de oro -de 40 gramos- que aún conserva y que le decidió a seguir el camino del arte.

Programa

Viernes 1 de octubre

TIPO	ESPECTÁCULO	ESPACIO	HORA
TEATRO	LA CAJA DE MÚSICA	Plaza del Ayuntamiento	18:30
DANZA	EVUCA-ACCIONES	Azotea del Ayuntamiento	19:00
DANZA	EVUCA-ACCIONES	Azotea del Ayuntamiento	19:45
MÚSICA CLÁSICA	LA PICCOLA OPERA	Cruce del Hospitalillo	20:15
CONCIERTO DE PROYECCIONES	15 AÑOS DE FESTIVAL	Plaza General Palacio	21:00
TEATRO	SPANISH BLOOD	Plaza del Ayuntamiento	21:00
MUSICAL	VUELA	Teatro García Lorca	21:30
MÚSICA	DINOSAURIOS	Hospitalillo	22:30
MÚSICA	GIPSI JAZZ OLE SWING	Hospitalillo	00:15

Sábado 2 de octubre

TIPO	ESPECTÁCULO	ESPACIO	HORA
TEATRO INFANTIL	AVENTURAS DEL RATÓN PÉREZ	Plaza General Palacio	12:30
MÚSICA CLÁSICA	LA PICCOLA OPERA	Cruce del Hospitalillo	13:00
INTERVENCIÓN URBANA	DISTÓPICAS	Plaza General Palacio	18:30
DANZA	EVUCA-ACCIONES	Azotea del Ayuntamiento	19:00
INTERVENCIÓN URBANA	DISTÓPICAS	Plaza General Palacio	19:30
DANZA	EVUCA-ACCIONES	Azotea del Ayuntamiento	19:45
CIRCO CONTEMPORÁNEO	EL ESPEJO	Plaza del Ayuntamiento	20:15
MÚSICA CLÁSICA	LA PICCOLA OPERA	Cruce del Hospitalillo	20:30
CONCIERTO DE PROYECCIONES	15 AÑOS DE FESTIVAL	Plaza General Palacio	21:00
MÚSICA	BRASS BAND	Hospitalillo	22:00
MÚSICA	JOVENJUAN JAZZ-QUARTET	Hospitalillo	23:30
RITMOS AFRICANOS	THIANDOU BROTHERS	Hospitalillo	01:00

Domingo 3 de octubre

TIPO	ESPECTÁCULO	ESPACIO	HORA
TEATRO INFANTIL	AVENTURAS DEL RATÓN PÉREZ	Plaza General Palacio	12:30
MÚSICA CLÁSICA	LA PICCOLA OPERA	Cruce del Hospitalillo	13:00
TÍteres	ALIBABÁ Y LOS 40 LADRONES	Plaza del Ayuntamiento	18:00
CIRCO CONTEMPORÁNEO	ESTADOS	Plaza General Palacio	18:00
MÚSICA CLÁSICA	LA PICCOLA OPERA	Cruce del Hospitalillo	20:15
CLOWN	PETER PUNK	Plaza del Ayuntamiento	20:30
CARRROS DE FOC	ÁGUILA SOPHIA	Calle Madrid	20:30

LastTourInternational ::

GETAFE EN VIVO

30 SEPT, 1 y 2 OCT
GETAFE OPEN AIR
RECINTO FESTIVALES

JUEVES 30 SEPT

DEF CON DOS ★ NARCO ★ OBUS ★ ALBERTUCHO ★ PONCHO K ★ KOMA
KAOTIKO ★ A PALO SEKO ★ CALAÑA ★ SARATOGA ★ GOAR CICATRIZ
EL COMBOLINGA ★ TERRAKOTA ★ EL DESVAN DEL DUENDE
BANDAS TRIBUTO INVADERS ★ FITOLIX Y LOS BARRA AMERICANA ★ LA LEÑERA ★ METALMANIA

VIERNES 1 OCT

BEBE ★ SKA-P ★ MACACO ★ ROSENDO ★ SINIESTRO TOTAL ★ BOIKOT
SÔBER ★ O'FUNKILLO ★ REINCIDENTES ★ OJOS DE BRUJO ★ SU TA GAR
AVALANCH ★ LA GRIPE ★ BIOK ★ VIOLADORES DEL VERSO ★ NACH
MALA RODRIGUEZ ★ EL CHOJIN ★ VKR ★ HABLANDO EN PLATA
SHOTTA ★ DUO KIE
BANDAS TRIBUTO THE RADIO CLASH ★ LOS PLATERO ★ GUERRILLA ★ THE BON SCOTT BAND

SÁBADO 2 OCT

FITO & FITIPALDIS ★ CELTAS CORTOS ★ LOS SUAVES ★ ILEGALES
LA CABRA MECANICA ★ BURNING ★ SOZIEDAD ALKOHOLIKA
QUIQUE GONZALEZ ★ CANTECA DE MACAO ★ BERRI TXARRAK
GATILLAZO ★ HAVALINA ★ CPV ★ SFDK ★ LA EXCEPCION ★ TOTE KING
FALSALARMA ★ CHACHO BRODAS ★ JUANINACKA & MAKEI ★ XHELAZZ
BANDAS TRIBUTO DE ACERO ★ POWERAGES ★ GANSOS ROSAS

y más bandas por confirmar...

4 ESCENARIOS / MERCADO / ZONA ACAMPADA GRATUITA
www.envivofestival.com

BONO: 69€ + gastos
JUEVES: 25€ + gastos
VIERNES: 40€ + gastos
SÁBADO: 40€ + gastos

Viajes Organizados 
www.viajesdivertis.com

Venta: Red Ticketmaster:
www.ticketmaster.es / 902 15 00 25 /
Fnac / Carrefour / Oficinas Halcón Viajes

Patrocinadores

Colaboradores

Medios Oficiales



disfruta getafe

MÚSICA - ARTE - TEATRO - COMER - COPAS - PLANES

ESCAPADA - COMPRAS - CINE

¡Anúnciense aquí!
660508695

autoescuelas

autoescuela san jose
C/ SAN JOSÉ DE CALASANZ 18 - 916952019
AVDA. ARCAS DEL AGUA S/Nº - 916965994
C/ RAYO 49 - 916954879
C/ LEGANÉS 67 - 916839393
C/ VIOLETA PARRA 1 - 916840218
PLAZA ESTALACTITA S/Nº - 916838432
C/ JUAN DE BORBÓN 2 - 916832827

bares y tapas

Cervecería Avenida 63
Tapas
Cocina Casera
Calle Madrid, 63 - 916812009
avenida63@gmail.com - Getafe Centro

Cafe Madrid
Alvaro de Bazán, 6 (Getafe)

CRUZ BLANCA
Raciones Menús diarios
Terraza de verano
C/ Capelanes, 5 - Getafe Central (Madrid)
Tel.: 91 695 00 19

El Rincón del To Eulogio
RACIONES • TAPAS
MENÚ ESPECIAL
SABADOS Y DOMINGOS
GRAN TERRAZA DE VERANO
Avda. Rigoberta Menchú, 11
91 601 73 02

Café Bar DON JAMÓN
Wifi - Dardos - Tapas
Vinos - Cafés - Licores
C/ GLADIOLO, 4 - Junto a la salida
C/ Velarde de la Universidad CARLOS III

MESÓN DON JAMÓN
Posiblemente los mejores
aperitivos de Getafe
C/ PIZARRO, 2 - Esq. C/ Carabanchel

Cervecería **DON JAMÓN**
En Getafe Norte
C/ GIRALDA - Esq. Av. D. Juan de Borbón

* RACIONES VARIADAS
* BUENOS APERITIVOS
C/ Arboleda, 24 • 916822317

CERVECERIA - TAPERIA L'ANTIGUA de Getafe
Fundada en el 2000
ESPECIALIDADES:
Canapés - Ahumados
Tapas de Cocina - Ibéricos
Avda. de las Ciudades, 5 • 912958074

Mesón Jeromín
Especialidades:
Comidas caseras
Raciones variadas
(Salón arriba)
Todo tipo de celebraciones
y despedidas de soltero/a
Felipe Estévez, 4 Tlf. 91 695 40 48

cocinas



COCINAS RIO
www.cocinasrio.com
c/alcalde ángel arroyo 4-6 getafe (madrid) junto A-42
mail. cocinasrio@infonegocio.com

copas

CONCIERTOS
fender club
THE HEALERS (USA)
Power Blues / 26 Sep. / 10 €
THE SIX TOYS (UK)
Funk Soul / 10 Oct. / 10 €
+ info en www.fenderclub.net

BAR GARAJE
GETAFE
ABIERTO TODOS LOS DIAS
WWW.MYSPACE.COM/GARAJEBARGETAFE
Travesía del Pilar s/n Getafe

Apuesta por el rock nacional En Vivo

Participarán Fito, Los Suaves, Rosendo, Obús o Def con Dos



Los Suaves. / Foto cedida por Aire de Música

Son 70 bandas de rock, metal, hip-hop, punk y world music nacional las que desfilarán por la ciudad durante tres días, del 30 de septiembre al 2 de octubre, en un festival que nace y que utiliza el Open Air, un recinto de 63.000 metros cuadrados localizado junto al Cerro de los Ángeles. "Creo que es una manera única de encontrar las mejores bandas del país medidas en el mismo sitio. Es una gozada", piensa Óscar García, uno de los Celtas Cortos. Fito, Los Suaves, La Cabra Mecánica, Canteca de Macao, Bebe, Rosendo, Sóber, Reincidentes, Siniestro Total, Saratoga, Def con Dos... Y así hasta 70. Getafe será, como en otras ocasiones con festivales precedentes como el Sonisphere o el Electric Weekend, capital de la música.

Paco Laguna, de Obús, opina que "ningún madrileño debe perderse porque va a ser una fiesta". Este grupo clásico del heavy metal en España ha preparado para su concierto viejos temas y canciones nuevas del último disco editado este año Cállate. Es difícil, cuenta, elegir el repertorio para una hora de directo, que es lo que suelen durar las intervenciones en un festival. Obús va a traer a Getafe el montaje que llevaba en los 80 "para la gente que no lo vio entonces". El escenario se llenará de pasarelas, escaleras, un obús... ¿Os dará tiempo a tomaros una cerveza? "Eso seguro". Dice Paco que además este tipo de eventos sirve para reencontrarse con viejos amigos "que hace mucho tiempo que no ves, técnicos que han trabajado contigo o músicos. Siempre es una sorpresa agradable". Aparte, Paco tiene amigos que viven en Getafe y hace "mucho tiempo" ya que tocaron en la ciudad. Una invitación para terminar: "Pásate al camerino y tomamos una cerveza". OK.

Lo de Def con Dos es un espectáculo "contundente, vivo, dinámico", describe el cerebro de la banda, César Strawberry. Dice la bio que de ellos difunde su representante que "siempre que hay mierda que remover, allí están ellos, para tocar los cojones". ¿Tocaréis algo en Getafe, algo más que las guitarras? "¡Eso pone!". Tras unas risas, seriedad: "Lo que haremos será un concierto", donde repasarán su trayectoria, que suma 9 discos y casi 20 años. Las dos décadas las cumplirán en 2011 y para ello ya están trabajando en un recopilatorio que saldrá a la calle en febrero y que cuenta con la colaboración de "grupos de todo tipo y estilos" que versionan a Def con Dos. También por el cumpleaños, César está escribiendo un libro, la historia del grupo, pero aquella que no te cuenta San Google. Ha buscado anécdotas en su memoria que se remontan a los orígenes "y la gente suele conocer de nosotros a partir del 95". ¿Alguna anécdota que puedas adelantar? "Prefiero dejarlo para el libro. Va a ser una historia muy divertida, nada convencional, el grupo es muy peculiar". Quién se lo pierde ahora.

El regreso

Y quién se pierde la vuelta de Los Suaves. Después de cinco años de descanso, los gallegos regresan con un Adiós, Adiós que más bien quiere decir hola, hola. Con este título que alude a la despedida "queremos dar la bienvenida. Si alguien pensó que *El jardín de las delicias* (2005) era el último disco estaba equivocado. Y este tampoco lo es", explica Fernando Calvo. Después de unos años "con problemas internos, como los matrimonios, nos hemos reconciliado y fruto de eso es este disco" con el que "está

deportes

RESTAURANTE
BALCON DEL TIETAR
CAMPING
PARCELAS AJARDINADAS
CABAÑAS DE MADERA
CARAVANAS
PISCINA
RESTAURANTE
SE VENDEN BUNGALOWS
PEDRO BERNARDO (Ávila)
920387182-635529602
www.campingpedrobernardo.com

La Alhaja
Chill Out
INAUGURACIÓN
1 de octubre
Po. Pablo Iglesias, 4 • 653921731
E-Mail: laalhaja@hotmail.es

Lo Nuestro
Lunes: SALSA
Viernes y Sábados:
ACTUACIONES EN DIRECTO
C/ Leganés, 17 • www.nuestroclub.net

funcionando muy bien la gira". Para definirlo, "es un trabajo... de Los Suaves" (esa descripción vale), "con guitarras, letras fuertes y risas. Con un sonido actualizado". *Rock and roll* en directo para un En Vivo. "Estamos encantados de participar en el festival y siempre nos ilusiona ir a tocar a Madrid". Getafe será su primera vez. A quienes les entusiasma también la visita a la ciudad es a los chicos de Saratoga. El cantante, Tete Novoa y vecino del Pinto de al lado, cuenta que "somos todos de Madrid y nos gusta tocar por aquí. Así es una oportunidad para que los amigos vengan a vernos". Su concierto supondrá el cierre de su gira de verano y en él hablarán de sus *Secretos y revelaciones* (2009) y recordarán los clásicos de este grupo de *heavy metal*. Y al "de Carabanchel", como él siempre destaca, a Rosendo Mercado, también le apetece volver a la ciudad donde todavía le queda el



Obús. / Foto cedida por Qué Bola Producciones



Rosendo. / Foto cedida por Get In Producciones

sabor de un concierto en el Magallanes en las fiestas de 2007. Getafe para él ha sido un lugar de escapadas nocturnas y en una de esas entabló una buena amistad con el guitarrista Antonio García de Diego. Esta vez cambia de escenario y en el Open Air transmitirá como *A veces cuesta llegar al estribillo*, título del nuevo trabajo del cantante.

Amigos y enemigos

Si hay algo que no falta en los chicos de Ska-P son "¡ganas!", exclama Joxemi, por llegar al En Vivo y volver al Getafe donde han estado "un par de veces y sobre todo recuerdo el primer concierto, que fue la hostia de gente y fue

justo cuando el grupo empezaba a crecer". ¿Reencuentros con viejos amigos? "Claro, y nuevos enemigos", afirma mientras se parte de risa. Aparte de canciones más antiguas, este grupo pondrá en escena su último trabajo en el que se habla de la pederastia entre sacerdotes, de más actualidad ahora si cabe. "Por desgracia...". Del "qué exagerados" que decían entonces, "un año después ya ves todo lo que se ha destapado, la gente sabe cosas que les fueron ocultadas por leyes internas del Vaticano... ¿ha pasado algo? ¿ha habido alguna reacción? Ni hostias, es alucinante, la gente sigue yendo a misa a escuchar las mismas historietas de siempre...". Ska-P acabará la gira de este disco en diciembre, "que nos ha llevado dos años, y pararemos otro par de años para descansar y después meteremos con nuevos temas". Y qué dicen los Celtas Cortos. ¿Qué pueden aportar

ellos al festival? "Aportamos una cosa más, es una forma de hacer mestizaje". Ellos también traen nuevo disco bajo el brazo, como tantos otros en este evento: Introversiones, que es "el reflejo de las fuentes de las que hemos bebido y nos han influenciado en nuestra música desde que empezamos. De alguna forma, es la manera de dar las gracias a esos artistas que nos han influenciado", explica Óscar García, el bajo, y *el Vinagre* (como así lo llaman). El festival contará con cuatro escenarios, barras y zona de hostelería para comer y una zona de acampada. 450 personas trabajarán esos días en la seguridad.

Susana Zorraquino

HORARIOS EN VIVO 2010
(30 de septiembre, 1 y 2 de octubre) Getafe Open Air

Jueves, 30 de septiembre 15.00 h - Apertura de puertas ESCENARIO 1 15.15 h - FALSA MONEA 16.35 h - 84 18.10 h - EL COMBOLINGA 20.00 h - CALAÑA 21.50 h - PONCHO K 23.45 h - ALBERTUCHO 01.50 h - DEF CON DOS ESCENARIO 2 15.50 h - TERRAKOTA 17.20 h - EL DESVAN DEL DUENDE 19.05 h - GOAR CICALTRIZ 20.55 h - BURNING 22.45 h - KOMA 00.45 h - OBUS 02.55 h - NARCO ESCENARIO 3 20.00 h - A PALO SEKO 21.50 h - SARATOGA 23.45 h - KAOTIKO		ESCENARIO 4 (CARPA) 03.45 h - LA LEÑERA (Tributo a Ledo) 04.50 h - METALMANIA (Tributo Metallica) 05.55 h - FITOLIX Y LOS BARRA AMERICANA (Tributo Fito & Fitipaldis) 07.00 h - INVADERS (Tributo Iron Maiden) Viernes, 1 de octubre 13.00 h - Apertura de puertas ESCENARIO 1 14.10 h - LA GRIPE 15.45 h - O'FUNKILLO 17.40 h - SINIESTRO TOTAL 19.40 h - OJOS DE BRUJO 21.50 h - BEBE 00.05 h - MACACO 02.35 h - SOBER ESCENARIO 2 13.30 h - BIKO 14.50 h - SU TA GAR		16.40 h - BOIKOT 18.40 h - BANDA BASSOTTI 20.45 h - REINCIDENTES 22.55 h - ROSENDINO 01.20 h - SKA-P ESCENARIO 3 17.35 h - VKR 18.40 h - DUO KIE 19.45 h - SHOTTA 20.50 h - EL CHOLÍN 21.55 h - HABLANDO EN PLATA 23.15 h - MALA RODRIGUEZ 00.35 h - VIOLADORES DEL VERSO 02.10 h - NACH ESCENARIO 4 (CARPA) 03.35 h - THE BON SCOTT BAND (Tributo AC/DC) 04.45 h - LOS PLATEIRO (Tributo Platino y Ti) 05.55 h - THE RADIO CLASH (Tributo The Clash) 07.05 h - GUERRILLA (Tributo Rage Against The Machine)		Sábado, 2 de octubre 13.00 h - Apertura de puertas ESCENARIO 1 13.55 h - SONOTONES 15.45 h - CANTECA DE MACAO 17.40 h - QUIQUE GONZÁLEZ 19.45 h - CELTAS CORTOS 21.55 h - LA CABRA MECÁNICA 00.15 h - FITO & FITIPALDIS ESCENARIO 2 13.15 h - HAVALINA 14.50 h - AVALANCH 16.40 h - GATILAZO 18.45 h - ILEGALES 20.50 h - LOS SUAVES 23.00 h - SOZIEDAD ALKOHOLIKA 02.20 h - BERRI TXARRAK		ESCENARIO 3 16.45 h - BANDA GANADORA MODALIDAD 'URBAN' CONCURSO TALENTOS PURO CUATRO 17.35 h - XHELAZZ 18.40 h - CHACHO BROADAS 19.45 h - JUANINACKA & MAKEI 20.50 h - FALSALARMA 21.55 h - SFDK 23.15 h - TOTE KING 00.45 h - LA EXCEPCIÓN 02.15 h - CPV ESCENARIO 4 (CARPA) 03.30 h - DE ACERO (Tributo Extremadura) 04.40 h - POWERAGES (Tributo AC/DC) 05.50 h - GANSOS ROSAS (Tributo Guns 'n' Roses) 07.00 h - KURT COBAND (Tributo Nirvana)	
---	--	---	--	--	--	--	--	---	--

IMPERIAL FITNESS CENTER
 Más de 90 clases semanales desde **30 €**
 C/ Alvaro de Bazán, 4 • 916650453
 C/ Villaverde, 31 • 916826762
www.imperial-fitness.com

OLIMPO SPORT CENTER
AHORA GIMNASIA SOLO PARA MUJERES DURANTE TODO EL DIA.
 AEROBIC, BODYPUMP, STEP, BATUKA, TONIFICACION, STREET DANCE... Y MAS.
 Y TAMBIEN NUESTRAS ACTIVIDADES:
 -MUSCULACION -AEROBIC
 -DANZA ORIENTAL -BOXEO
 -KICK BOXING -KUNG FU
DESDE SOLO 21€ AL MES
 C/ ORIENTE Nº4 GETAFE-MADRID
 TLF: 916.966.540

Escuela de Danza y Guitarra Estudios "Ortega"
 • Guitarra Flamenca
 • Danza del vientre
 • Predanza (4 años)
 • Flamenco
 • Fusión Árabe Flamenca
 • Bailes de Salón
 • Sevillanas
 Avenida de las Ciudades, 34
 julia@escueladedanzaortega.com
 www.escueladedanzaortega.com
 www.marynadanza.com
916820030
686783890

Escuela de Danza y Música AL ALBA
 www.escuelaalalba.com
 • PILATES
 • DANZA ORIENTAL
 • FUNKY (Para niños y adultos)
 C/ Francisco Sauquillo, 5 • 916840732

idiomas4u for you
Aprende Inglés Academia de Inglés en Getafe
 Solicita tu prueba de nivel en el **91 696 27 11**
 C/ Violeta Parra, 1 posterior (Avda Ciudades, 5)
 28903 GETAFE (Madrid)

fotografía
FOTOLANJA

restaurantes
El Anticuario
 Plaza Canto Redondo, s/n
 Teléfono: 916842596

enseñanza
en>boca
 • Cocina española actual
 • Menu diario
 calle Concepción 1 (con vuelta a Dolores Ibarruri)
 teléfono: 91 682 87 96

Getafe Capital **SORTEO**
5 entradas dobles para Getafe en Vivo
 Trae tu cupón el 27 de septiembre en horario de 11 a 14 horas y de 16.30 a 18.30 horas
 * Se sortearán 5 entradas dobles para los 3 días de conciertos.
 * Solo podrán participar los mayores de 18 años.
 * Solo se admitirá un cupón por persona.
 * A los premiados se les avisará por teléfono el 28 de septiembre y se publicarán sus nombres en www.getafecapital.com.
 * Las entradas se tendrán que recoger PERSONALMENTE presentando el DNI.
 * No se recogerán cupones fuera del horario establecido, que se respetará rigurosamente.

Nombre:
 Apellidos:
 DNI:
 Dirección:
 Edad:
 Teléfono:
 E-Mail:

PIZZERIA GOTARDO

- Menú diario
- Menú especial: FIN DE SEMANA
- PASTAS y PIZZAS

C/ Hospital de San José • 916839194

COMER COMO EN CASA
MENÚS DIARIOS

MESON • TABERNA
LA CATEDRAL
DE GETAFE

Plaza de la Pasión • 91 682 93 99

LA CHICHA

Bar - Restaurante
"Carnes a la brasa"

Travesía de Oriente, 4
(Frente a la Catedral)
91 682 67 88

CAFETERÍA COMPLEJO LAS MORERAS

DESAYUNOS
MENÚS DIARIOS
CARTAS
TAPAS VARIADAS
VINOS
TERRAZA DE VERANO

Calle Madrid, 143
Teléfono: 91 683 34 80
(Nueva apertura tras reforma)

Bar - Restaurante
LIBRA

- Menú diario
- Especialidad en: Patas y Saharaus
- Banquetes

Avda. España, 57-916836999

Tele Burger Rock. Tele Burger Rock. Tele Burger Rock

ROCK
BURGUER

C/ Pizarro, 15

SERVICIO A DOMICILIO
916826242

www.teleburgerrock.com

snack-música

Picolabis

SNACKS - MÚSICA

Abierto desde las 17:00 horas
Sandwiches, Hamburguesas,
Montados, Helados
Especialidad en cafés

C/ San Eugenio, 10

Visite nuestra web
Getafe Capital.com

convocatorias

CINE

THE YAKUZA
Fender Club
(Martes, 5 de octubre, 21.30 h.)

DANZA

LA REVISTA VUELVE
Teatro Federico García Lorca
(Viernes, 24 de septiembre, 21.00 h.)

LICEO BOUGOR
Teatro Federico García Lorca
(Lunes, 27 de septiembre, 18.00 h.)

LA PICCOLA OPERA
Cruce del Hospitalillo de San José
(Viernes, 1 de octubre, 20.15 h.)

VUELVA
Teatro Federico García Lorca
(Viernes, 1 de octubre, 21.30 h.)

EVOCA-ACCIONES
Azotea del Ayuntamiento
(Sábado, 2 de octubre, 19.00 h.)

EXPOSICIONES

FLAT ATTACK: FORMAS ÚNICAS
Fender Club
(Hasta el sábado, 16 de octubre)

MÚSICA

HOMENAJE A LA COPLA
Teatro Federico García Lorca
(Jueves, 23 de septiembre, 19.00 h.)

THE HEALERS
Fender Club
(Domingo, 26 de septiembre, 21.00 h.)

FERNANDO SIERRA (COPLA)
Teatro Federico García Lorca
(Lunes, 27 de septiembre, 18.00 h.)

MARÍA LIÑÁN (CANCIÓN ESPAÑOLA)
Teatro Federico García Lorca
(Lunes, 27 de septiembre, 18.00 h.)

ANA MARÍA PUENTE "LA PELIRROJA" (COPLA)
Teatro Federico García Lorca
(Lunes, 27 de septiembre, 18.00 h.)

FESTIVAL EN VIVO
Recinto Open Air
(Del jueves 30 de septiembre al sábado 2 de octubre)

JOVENJUAN JAZZ-QUARTET
Hospitalillo de San José
(Sábado, 2 de octubre, 23.30 h.)

LOS RECICLAOS
Teatro Federico García Lorca
(Lunes, 4 de octubre, 18.00 h.)

TEATRO

LA VENGANZA DE DON MENDO
Teatro Federico García Lorca
(Sábado, 25 de septiembre, 20.00 h.)

EL MÉDICO A PALOS
Teatro Federico García Lorca
(Domingo, 26 de septiembre, 18.30 y 20.00 h.)

SAINETES
Teatro Federico García Lorca
(Martes, 28 de septiembre, 13.30 h.)

AVENTURAS DEL RATÓN PÉREZ
Plaza General Palacio
(Sábado, 2 de octubre, 12.30 h.)

VARIOS

MAGIA Y HUMOR CON AGUSTÍN DE LA POZA
Teatro Federico García Lorca
(Lunes, 27 de septiembre, 18.00 h.)

INTERVENCIÓN URBANA: DISTÓPICAS
Plaza General Palacio
(Sábado, 2 de octubre, 19.30 h.)

CIRCO CONTEMPORÁNEO: ESTADOS
Plaza General Palacio
(Domingo, 3 de octubre, 18.00 h.)

Campus

Reprografía comprometida



David Calle

Combinar la preocupación por el medioambiente con el negocio de la impresión es difícil, pero no imposible. Laura Mozas y Fernando Muñoz llevan varios años haciéndolo, y con éxito, desde la copistería que dirigen en el número 14 de la calle Daoíz, a pocos metros de la universidad. Hace seis años Laura cambió su trabajo como administrativa por un negocio propio. A través de un traspaso se hizo con una imprenta, y poco a poco ha ido plasmando sus inquietudes, y las de Fernando, en iniciativas que permitan equilibrar la balanza entre rentabilidad y compromiso: sobre todo son conscientes de la particularidad de su materia prima, el papel, un producto en serio peligro de extinción. Por eso en Campus es posible imprimir o fotocopiar documentos en papel reciclado por el mismo precio que en papel nuevo. "Sin duda, merece la pena hacer el esfuerzo". El papel que utilizan pertenece a una tala controlada. "A veces el más barato procede de talas incontroladas, por eso es importante fijarse en la etiqueta de garantía, para saber de dónde viene y en qué condiciones se ha producido". Todos los factores cuentan: "Las emisiones de CO₂ o la utilización de energías renovables en el proceso de fabricación son condiciones que hay que saber". Es una cuestión de actitud. A sus clientes les recomiendan utilizar las dos caras de un folio o reutilizar el papel que solo tiene escrita una cara. Pero por si acaso no lo hacen, siempre hay un plan B. "Cuando no lo van a utilizar, nosotros nos encargamos de reciclarlo". Además de cuidar el medio ambiente, desde septiembre se han propuesto promover la cultura desde su local. Tras una remodelación del establecimiento una de las paredes quedó li-

bre. No sabían qué hacer exactamente con ella hasta que les llegó la inspiración. "Cualquier rincón es bueno para la cultura y la creatividad", así que por qué no hacer de su local una sala de exposiciones. Pintaron la pared de color verde para evitar el deterioro que producen las fotocopiadoras e impresoras por el tóner y gracias a esta iniciativa los clientes disfrutaban del arte mientras esperan. Cada dos meses, aproximadamente, habrá una exposición diferente. Ahora se pueden ver varias obras del pintor y grabador getafense Aurelio Cosme Arce, que ha sido el encargado de inaugurar el rincón cultural de Campus. Laura y Fernando afirman que se admiten sugerencias, "es un espacio abierto a cualquier artista del entorno y a cualquier idea". Por el momento tienen previsto albergar una exposición de cómic y posteriormente habrá otra de fotografía. "Era una pared con gotelé, de por sí fea, pero con esto le hemos dado sentido". Laura y Fernando aseguran que por el momento la iniciativa ha recibido una buena aceptación. "Es una forma de promover la cultura dentro de nuestras posibilidades, darle una utilidad a algo que no la tenía y ofrecer un lugar donde artistas de la ciudad se puedan promocionar". Además de impresión y fotocopias, los servicios que se ofrecen en Campus van desde la encuadernación de libros, planos o tarjetas de visita, hasta el diseño o la impresión digital.

Asela Viar

Imprenta digital Campus
Calle Daoíz, 14

De lunes a viernes, de 9.00 a 14.00 horas,
Sábados, de 10.00 a 13.30 horas

sudoku

por el profesor Del Val

	2			7	8		6
8	5				7		
			3	2	9		
			7		6	9	
9			4				1
	1	6		5			
		8	9	1			
		4				2	9
5	7	3				6	

ALQUILER MAQUINARIA

• RAGÓN
C/ Carabanchel, 12-14
Teléfono: 916836925

ANTENISTAS

LABESAT
DIGITAL+
Tv digital, instalaciones terrestres, Satélite e ict, porteros automáticos, cctv y mantenimientos.
C/ Jacinto Benavente, 1
91 683 03 74 • 91 695 35 80

Sancorral
TELECOMUNICACIONES
ANTENAS-PORTEROS
TDT-CCTV-SATÉLITE
MANTENIMIENTO
C/ Zafra, 51 - 916834630

ARMARIOS

PUERTAS: Acorazadas, Blindadas, Interiores
TARIMA
PINTURA
ARMARIOS: Frentes, Interiores
VIDRIERAS ARTÍSTICAS
Avda. España, 50 • E-MAIL: anymontajes@terra.es
Teléfonos: 916829755 • 626712587

ARTES GRÁFICAS

COPYSELL
ARTES GRÁFICAS Y REPROGRAFÍA
CARTELERIA.
GRANDES FORMATOS.
PROYECTOS
IMPRESA.
FOTOCOPIAS.
ENCUADERNACIONES.
IMPRESION DE TAZAS,
PUZZLES,
ALFOMBRILLAS, ETC.....
PLAZA GALVEZ, 3 - TLF.: 91 665 26 05
E-mail: getafe@copysell.com

ASESORÍAS-GESTORÍAS

AG
ASESORIA GETAFE S.L.
Laboral-Contable-Jurídico-Fiscal
ADMINISTRACION DE FINCAS
Plaza de Reloj, 4-Local
Teléfono: 916956958 • Fax: 916018475
www.asesoriagetafe.es

• ASESUR CONSULTORES
C/ Núñez de Balboa, 28
Teléfono: 916836789

CARPINTERÍA DE ALUMINIO

ALUMINIOS JUAN CARLOS RUIZ
C/ Hospitalet de Llobregat, 10-12
Teléfonos: 912285116-605043118

• BUEN ALUMINIO
C/ Castellón de la Plana, 5
(Posterior)-Teléfono: 916962721

ALUMINIOS LUDAR
S.L.
"NUEVAS SOLUCIONES EN ALUMINIO"
Ventanas
Rotura Puente Térmico
Frentes de Armario
Mampara de baño
Ventana Tejado
Albañilería
C/ Leganés, 39 GETAFE (Madrid)
Teléfono: 91 683 67 76

CARPINTERIA DE ALUMINIO
ACRISTALAMIENTO DE OBRAS
INSTALACIONES COMERCIALES
ALBAÑILERIA
ALUMINIO
RISTALERIAS ODRIGUEZ VICAR, S.L.
VIDRIOS DE SEGURIDAD
CUADROS, MARCOS Y MOLDURAS
MAMPARAS DE BAÑO
C/. Canario, 10 - Teléf.: 91 695 18 82

CARPINTERÍA EBANISTERÍA
• RIVAS
C/ Hospitalet de Llobregat
Av. España, 21 (Posterior-local 3)
Teléfono: 916823049

CERRAJERÍAS

CERRAJERÍA GUAJARDO
Hierro y Aluminio
• Cerramientos de terrazas
• Puertas de aluminio y hierros para chalets
• Ventanas de aluminio (Correderas y abatibles)
• Mamparas de aluminio para baños
• Armarios trasteros de aluminio
• Rejas para puertas y ventanas
• Puertas para portales
696632029 - 639145879

CONSTRUCCIONES Y REFORMAS

Decoración - Reformas
VICTORIA
PINTORES-ALBAÑILERÍA
FONTANERÍA-ELECTRICIDAD
PAVIMENTOS-SANITARIOS
GRAN EXPOSICIÓN de MUEBLES de BAÑO y AZULEJOS
C/ Valdemoro, 55 • 916826273-916951139

REFORMAS Y MANTENIMIENTO
JLM
Presupuestos sin compromiso
PRECIOS ESPECIALES PARA COMUNIDADES
Telf.: 91 601 19 30 - Móvil: 606 806 977
reformasjlm@live.com

MULTISERVICIO DEL HOGAR
REFORMAS EN GENERAL
Alicatados
Electricidad
Pintura
Muebles Cocina
Solados
Fontanería
Cerrajería
Mamparas
PRECIOS SIN COMPETENCIA
C/ Fuenlabrada, 22 • 916957900-653511840

OBRAS Y REFORMAS LEÓN
Albañilería
Fontanería
Electricidad
Pintura
Aluminio
Carpintería
C/ Magdalena, Nº 1 (Local)
E-mail: obrasleons@hotmail.com
Teléfonos: 916842602-628602702

oro
REFORMAS INTEGRALES S.L.
Oferta Reforma Baño completo
2.990€
C/ Tarragona, 9
916829548
• REFORMAS EN GENERAL
• ALBAÑILERÍA
• FONTANERÍA
• PINTURA
• ESCAYOLA
• ELECTRICIDAD
• AIRE ACONDICIONADO
• CALEFACCIÓN

• LAS CIUDADES
Av. de las Ciudades, 88
Teléfono: 916824123

CORTINAS

• DON EDREDÓN
Av. de España, 2
Teléfono: 916837558

CUCHILLERÍA

CUCHILLERÍA y AFILADO "La Gaviota"
SUMINISTROS PARA LA INDUSTRIA CÁRNICA
C/ cataluña, 17 (C.C. GETAFE II)
Teléfono y Fax: 916836005
cuchilleria.gaviota@hotmail.com

DECORACIÓN-MUEBLES

• MUEBLES ALCASA
C/ Núñez de Balboa, 31-33
Teléfono: 916954678
• PEDRO RODRÍGUEZ S.L.
C/ Madrid, 65 y 79
Teléfonos: 916958417 y 916951070

ELECTRICIDAD ILUMINACIÓN

LOGA
ILUMINACIÓN
ACUMULADORES CALOR
AIRE ACONDICIONADO
MATERIALES ELÉCTRICOS
INSTALACIONES EN GENERAL
EMISORES ELÉCTRICOS
INSTALADOR AUTORIZADO Nº 3369
Presupuesto sin compromiso
Plaza de Jiménez Díaz, 8
916960717

ESTÉTICA

• DEPILIN CENTER
C/ Polvoranca, 9
Teléfono: 916019732

FONTANERÍAS

• FERREIRO
Avenida de Aragón, 15
Teléfono: 916968684

SANEAMIENTOS López
• CALEFACTOR y FONTANERO
• INSTALADOR AUTORIZADO
• OBRAS y REFORMAS
"40 años de experiencia, nos avalan"
Avda. Juan de la Cierva, 51
91 695 70 70

GAS-CALEFACCIÓN

CALEFACCIÓN - FONTANERÍA - CLIMATIZACIÓN
GAS - CONTRAINCENDIOS - ENERGÍA SOLAR
Hermanos HC
Córdoba, s.l.
C/ Pizarro, 7 • 916835613
www.hermanoscordoba.com

INSTALACIONES AC

C/ Zafra, 23
Teléfonos: 916018547-629957345

HERBOLARIOS

• LA VALERIANA
C/ San José de Calasanz, 48
Teléfono: 916826761

INFORMÁTICA

REPARACIONES Y MANTENIMIENTOS INFORMATICOS A PARTICULARES Y PYMES
IGINFORMATICA
630188113
Email: lginformatica@lginformatica.com
Web: www.lginformatica.com

LIMPIEZAS

• SIMA LIMPIEZAS Y MANTENIMIENTO SL
C/ San José de Calasanz, 26
Teléfono: 916813697

MUEBLES DE COCINA

• I.M.C.
C/ Ciempozuelos, 4
Teléfono: 916834001

BRIDECA S.A.
El más completo almacén de:
COCHINAS
www.brideca.com
C/ Fundidores, 30 (Pol. Ind. Los Angeles)
916831417-916953717

PINTURAS-PINTORES

• LA ESTACIÓN DEL PINTOR
Pº Estación s/n (esquina Churruca)
Teléfonos: 916835076 y 675737544
• PINTURAS MARÍA LUISA
C/ Pizarro, 12
Teléfono: 916959732

PUBLICIDAD

Camaleón
publicidad
T. 916019421 - F. 916650081
C/ Madrid, 1º Dcha. - 28901 Getafe (Madrid)
www.camaleonpublicidad.com

PUERTAS-MADERAS

• REBOLLEDO Y GARCÍA
C/ Doctor Barraquer, 18
Teléfono: 916967181

RECAMBIOS-AUTOMÓVIL

RECAMBIOS GETAFE J.L.
GRUPO SACORRAL
LOS ESPECIALISTAS DEL RECAMBIO DEL AUTOMÓVIL EN LA ZONA SUR
No busque más! Seguro que lo conseguimos!
C/ Castilla, 14 (916839731-916959413)
Av. Reyes Católicos (916969267-916821206)

REGALOS

• FEELATHOME
Plaza de las Cuestas, 5
(Detrás del Ayuntamiento)
Teléfono: 916839186

REPARACIÓN-CALZADO

• MUÑOZ
C/ Valencia, 8
Teléfono: 916965965

REPARACIÓN AUTOMÓVIL

• PRADOS TORRES CB
C/ Churruca, 4
Teléfono: 916951440
• TALLERES FRAMIAUTO
C/ Churruca, 3
Teléfono: 916834343
• TALLERES VOGAUTO
(chapa y pintura)
C/ Núñez de Balboa, 51
Teléfono: 916819380

RÓTULOS

ROTULOS SAR
2002
Vehículos Impresión digital
Luminosos Vallas Publicitarias
Corporales
Neon Vinilo
Tlf.: 91 683 13 99
C/ Leganes, 81 28904 GETAFE
www.rotulosar.com
rotulos_sar@teleline.es

TELEFONÍA

• TELEPHONE CENTER
Avenida de las Ciudades, 100
Teléfono: 916814365

Getafe Capital
servicios profesionales
660 50 86 95

TRABAJO

OFERTAS

ASESOR/COMERCIAL: Empresa líder en el sector Financiero-Asegurador selección comerciales. Interesante retribución (Fijo+variable). Preguntar por la señorita Arcones.

CONTABLE/FISCALISTA Se necesita para trabajar en empresa de Getafe por las tardes. Imprescindible manejo de Contaplus, conocimiento en liquidación de impuestos y experiencia demostrable en dichas funciones. Teléfono de contacto: 916955859.

DEMANDAS

CELADORA SANITARIA Se ofrece señorita española para trabajar en residencias, hospitales o similares, con buenas referencias, trabajadora y puntual. Teléfono: 635764689.

COCINERO busca empleo, media jornada, Seguridad Social. Mi sueldo: 15 euros día. Interesados llamar al siguiente número de teléfono: 638149968.

CHICA JOVEN, seria y responsable, con título de auxiliar de enfermería para el cuidado de gente mayor y niños en Getafe. Busco contrato fijo y alta en la Seguridad Social. Teléfono: 679533397.

CHICO se ofrece como informático y cargador. Tengo coche para alguna persona con impedimento. Teléfono de contacto: 660545020.

CHICO serio y responsable de 32 años, se ofrece para trabajos de mozo de almacén o reponedor en Getafe y alrededores. Contrato fijo y alta en la Seguridad Social. Teléfono: 679512489.

ELECTRICISTA BÚLGARO, con más de 20 años de experiencia, busca trabajo en el sector. Teléfono: 628722908.

ELECTRICISTA ECONÓMICO Todo tipo de instalaciones en general y reparaciones de averías. Calefacción por calor azul y boletines. Presupuesto gratuito. Teléfono de contacto: 691885229.

INSTALADOR ELÉCTRICO, muy económico, y con más de 20 años de experiencia. Reformas eléctricas, colocación de cuadro automático, color azul, etc... Teléfonos: 617590215 y 628722908.

MONTADOR DE ANDAMIOS (oficial de 1º y jefe de equipo), con carné de montador y 10 años de experiencia, busca trabajo en el sector. Teléfono de contacto: 671294223.

PEÓN DE ALBAÑIL se ofrece para trabajar en Getafe o alrededores. También para limpieza de obras. Teléfonos: 912008156 y 627867269.

VIGILANTE DE SEGURIDAD Española con TIP, habilitación y curso de radioscopia realizado, busca trabajo en empresa de seguridad privada. Buenas referencias y experiencia demostrable. Teléfono de contacto: 635764689.

ENSEÑANZA

OFERTAS

SEÑORA INTERNA, de unos 50 años aproximadamente, trabajadora y responsable. Se necesita para la zona de Getafe. Teléfono: 629118435.

DEMANDAS

ACADEMIA DE IDOMAS RAINBOW Inglés todos los niveles a partir de dos años. Matrículas abiertas (C/ Córdoba, 6). Teléfonos: 911151364 y 680299624. Preguntar por Valeria.

ALEMÁN E INGLÉS Clases a domicilio. Gran experiencia. Teléfono de contacto: 916963083.

CLASES DE TENIS Se imparten clases por persona titulada. Para niños, adultos y mayores de 65 años. Diferentes niveles y grupos reducidos. Preguntar por Jesús. Teléfono: 658419217.

CLASES PARTICULARES de inglés o cualquier asignatura, para niños de primaria y ESO. Teléfono: 916822647.

SERVICIO DOMÉSTICO

DEMANDAS

ASISTENTA Se ofrece para servicio doméstico y cuidado de personas mayores (zona sur). Teléfono: 630447762.

BUSCO TRABAJO por horas por las tardes, limpieza o cuidado de personas de la 3ª edad. Zona sur de la Comunidad. Teléfono: 658652016.

CHICA BOLIVIANA busca trabajo de externa o por horas en limpieza de hogar, cuidado de personas mayores, niños, plancha y cocina. Teléfono de contacto: 617969052.

CHICA BÚLGARA se ofrece para trabajar en cuidado de personas mayores o niños o servicio doméstico, plancha. Por horas o externa. Teléfono: 628443060.

CHICA JÓVEN BÚLGARA busca trabajo de limpieza y cuidado de niños. Teléfono de contacto: 608537139.

CHICA, muy dinámica, busca trabajo por horas o externa, en cuidado de niños, personas mayores, cocina o plancha. Zona Madrid o alrededores. Teléfono de contacto: 618463632.

EUCATORIANA busca trabajo urgente como externa o por horas. Teléfono: 680190897. Preguntar por Fany.

MUJER ESPAÑOLA, seria y responsable, se ofrece para cuidar personas mayores por las noches o cuidar niños los fines de semana. Teléfono de contacto: 658961291.

SEÑORA de 39 años busca trabajo como asistenta o para cuidado de personas mayores. Teléfono: 630447762.

SEÑORA DE GETAFE, externa o por horas, se ofrece para trabajo doméstico. Con informes. Teléfonos: 912958046 y 620178659.

SEÑORA, externa o por horas, se ofrece para trabajo doméstico, cuidado de personas mayores o niños. Con buenas referencias. Teléfono: 645347732.

SEÑORA muy responsable busca trabajo por horas en cuidado de personas mayores, niños, cocina, plancha o limpieza. Teléfono: 659023021.

SEÑORA se ofrece como asistenta de hogar, cuidado de personas mayores o ayudante de cocina. Interna o externa, cualquier zona. Teléfonos de contacto: 914911367 y 638869692.

SEÑORA se ofrece como asistenta de hogar en Madrid o alrededores, de 9:00 a 17:00 horas. Preguntar por Belén. Teléfono de contacto: 697869520.

SEÑORA se ofrece para trabajar de martes a viernes en horario de tarde, para servicio doméstico, cuidado de niños o personas mayores, servicio de plancha. Teléfono: 678740727.

SEÑORITA RUMANA busca trabajo, con referencias y papeles en regla. Teléfono: 687030742.

SEÑORA trabajadora busca trabajo por horas, en cocina, plancha, cuidado de personas mayores, limpieza... Llamar al teléfono 663316531.

SEÑORITA ESPAÑOLA con mucha experiencia en limpieza de casas, portales y oficinas. Muy responsable. Teléfono de contacto: 687548599.

PISOS

VENTA EN GETAFE

CALLE ALONSO DE MENDOZA Piso de 3 habitaciones. Precio: 150.000 euros. Teléfono: 916734998.

GETAFE CENTRO (Calle Cervantes) Se vende vivienda de 80 m², 3 dormitorios, ascensor, exterior y bien comunicado. Teléfono: 916831362.

GETAFE CENTRO Excelente vivienda de 3 dormitorios en la calle Madrid. 70 m², terraza de 80 m², amplia plaza de garaje y trastero incluidos. Precio: 260.000 euros. Tesamyp Inmobiliaria: 916837773 y 628709829. www.tesamyp.com

GETAFE CENTRO (San Isidro) Vendo piso en planta 1ª, bien comunicado, metro y autobús, 3 dormitorios, 2 terrazas, WC totalmente reformado, ventanas de Climait y persianas y tuberías nuevas (necesita algo de reforma). Precio: 150.000 euros, negociables. Las personas interesadas pueden ponerse en contacto en el siguiente número de teléfono: 627611766.

GETAFE CENTRO Vivienda de 3 dormitorios, muy cerca de Plaza General Palacios. 76 m², baño recién reformado, 1ª planta y garaje opcional. Precio: 160.000 euros. Tesamyp Inmobiliaria: 916837773 y 628709829. www.tesamyp.com

JUAN DE LA CIERVA 68 m², 4ª planta, 3 dormitorios, gas natural, terraza, muy luminoso, céntrico y silencioso, buena comunicación, cerca de Renfe y autobuses. Sin reformar. Precio: 160.000. Las personas interesadas pueden ponerse en contacto en el siguiente número de teléfono: 916819383.

JUAN DE LA CIERVA ¡Interesante oportunidad! Piso de 2 dormitorios. Vivienda perteneciente a entidad financiera, financiación 100%. También en alquiler con opción a compra por 450 euros/mes y descuento del 100% durante los dos primeros años. Planta baja con orientación sur y mucha luz. Precio de venta: 112.300 euros. Tesamyp Inmobiliaria: 916837773 y 628709829. www.tesamyp.com (Agente oficial de la entidad financiera)

JUAN DE LA CIERVA, cercano a la base aérea. Duplex de 150 m², 4 dormitorios, 2 terrazas de 24 y 12 m², 3 baños, amplio salón, suelo de parquet, puertas de roble, aire acondicionado, ascensor y garaje incluido. Precio: 399.000 euros. Las personas interesadas pueden ponerse en contacto en el teléfono: 690177871.

JUAN DE LA CIERVA Vendo 4º piso de 68 m², 3 dormitorios, salón comedor, terraza, muy luminoso, gas ciudad, ascensor, cerca de RENFE y autobuses. Muy silencioso. Sin reformar. Precio: 160.000 euros. Teléfonos de contacto: 916819383 y 659075598.

JUNTO A GETAFE NORTE, apartamento loft de obra nueva. 47 m² útiles. Calidades de lujo. Suelos de mármol, cocina de diseño amueblada con encimera de granito, domótica, baño amueblado con encimera de silestone. Plaza de garaje opcional. Precio muy rebajado: 108.925 euros. Tesamyp Inmobiliaria: 916837773 y 628709829. www.tesamyp.com

PERALES DEL RIO Chale adosado, 4 habitaciones, 1 baño, 2 aseos, 2 salones, cocina, garaje y jardín (delantero y trasero). Precio: 450.000 euros. Teléfono de contacto: 916847130.

VENTA FUERA DE GETAFE

LOS ALCÁZARES (MURCIA) Vendo duplex amueblado, 3 habitaciones, cocina, comedor, 2 baños y dos patios. Teléfonos: 916960320 y 658950825.

SAN CRISTÓBAL DE LOS ÁNGELES Se vende 6º piso amueblado y reformado de 90 m², todo exterior, 4 habitaciones, 2 baños, salón-comedor, amplia terraza, cocina con office, gas natural y ascensor (junto al metro). Precio: 170.000 euros. Teléfono: 617912022.

TALAVERA DE LA REINA (Urbanización Serranillos) Se vende chalé adosado en el Pantano de Cazalegas, 4 dormitorios, salón, 2 baños y parcela pequeña. ¡Gran oportunidad! Precio: 124.000 euros. Teléfonos: 916951595 y 616199113.

TORREVIEJA (ALICANTE) Se vende apartamento de 1 dormitorio, amueblado, equipado, cerca de todos los servicios y de la playa, y excelentemente ubicado. Precio: 53.000 euros. Las personas interesadas pueden ponerse en contacto en el siguiente teléfono: 635560460. Preguntar por Lorena.

ALQUILER EN GETAFE

OFERTAS

GETAFE CENTRAL Se alquila piso al lado de la estación, muy soleado, dos dormitorios. Económico. Las personas interesadas pueden ponerse en contacto en el siguiente teléfono: 916810570.

UNIVERSIDAD Se alquila ático dúplex, 3 habitaciones y con vistas. Teléfono de contacto: 608609539.

DEMANDAS

ALHÓNDIGA Busco piso para alquilar. Precio máximo de alquiler: 500 euros/mes. Teléfono de contacto: 626880694.

ALQUILER FUERA DE GETAFE

ALICANTE (BENIDORM) Alquiler apartamento en primera línea de la playa de levante. Un dormitorio, todo equipado, bonitas vistas, abril, mayo, junio, etc... Con piscina y parking. Teléfono de contacto: 626448389.

ARENALES DEL SOL (ALICANTE) Alquiler apartamento los meses de verano, 2 dormitorios, patio de 30 m² con cenador, totalmente equipado y amueblado, menaje completo y piscina comunitaria. Teléfonos: 916080474 y 678587872.

CONIL DE LA FRONTERA (CADIZ) Se alquila chalé en zona de Fuente del Gallo. 3 habitaciones, capacidad para 6 personas, a 50 metros de la playa, tv, microondas, lavadora, totalmente equipado, 400 metros cuadrados de jardín, azotea transitable. Teléfono: 649040175.

FUENGIROLA (MÁLAGA), C/Francisco Merino. Piso en alquiler. Verano 2010 (semanas, quincenas o meses), para 6 personas situado en zona céntrica de Fuengirola, a 10 minutos andando de la playa y a 10 minutos del Parque Acuático. Piso equipado con 3 habitaciones, salón con terraza, baño, cocina, lavadora y TV y con todo lo necesario para disfrutar de sus vacaciones. Precios julio: semana 300 euros, 1ª quincena 550 euros, 2ª quincena 580 euros. Precios agosto: Semana 350 euros, 1ª quincena 700 euros, 2ª quincena 740 euros. Precios Septiembre 1ª quincena 480 euros y 2ª quincena 420 euros. Teléfonos de contacto: 952584259 y 696366503. Email: keyla109@hotmail.com

LA MANGA DEL MAR MENOR (MURCIA) Alquiler chalé adosado, temporadas de verano e invierno, por meses, por quincenas, puentes y fines de semana. Completamente equipado, cerca de la playa y barrios curativos. Económico. Teléfonos: 983260803 y 699021411.

LOPAGAN (MAR MENOR) Alquiler piso de 60 m², 2 habitaciones, 4 o 5 camas, edificio en primera línea de playa, cerca de los bares, equipado, buen estado con garaje y económico. Teléfonos de contacto: 916950106 y 616128548.

MARINA D'OR (OROPESA), a 100 metros de la playa. Se alquila apartamento para 4 o 6 personas, 2 dormitorios, aire acondicionado, piscina, garaje, totalmente equipado. Precios: quincena de julio, 700 euros; quincena de agosto, 900 euros y quincena de septiembre, 600 euros. Teléfonos de contacto: 916830008 y 677051965.

MIRAMAR (GANDÍA) Se alquila apartamento a 5 minutos de la playa, de tres dormitorios, para los meses de verano. Interesados pueden ponerse en contacto en el teléfono: 630650622.

GA GESTORIA
MAHILLO
GESTORIA ADMINISTRATIVA
Autónomos y contabilidad

C/ Padre Blanco, 6
28901 Getafe (Madrid)
Tlfs: 91 681 40 88 / 38
Fax: 91 665 05 05
mahillo@gestores.net
www.gestoriamahillo.com

TORREVIEJA Alquiler un primer piso en la calle Bergantín de Torreveja, cerca de la playa (entre las playas del Cura y Los Locos), 2 dormitorios, uno muy grande, aire acondicionado en toda la casa, patio grande y fresco. Se alquila por meses o por quincenas. Precios: agosto entero 1.200 euros y quincena, 500 euros; julio 1.000 euros y quincena, 500; junio y septiembre 800 y quincena, 500. Teléfonos: 916827255, 617780294 y 675503565. Preguntar por Inma.

ZAHARA DE LOS ATUNES (CÁDIZ) Alquiler apartamento de 2 dormitorios, 2 amplias terrazas, garaje, a 100 metros de la playa, piscinas, pádel, espectaculares vistas al mar y la montaña. Alquiler por quincenas y meses. Teléfono de contacto: 669936656. Preguntar por Angeles.

ZAHARA DE LOS ATUNES (CÁDIZ) Alquiler dúplex con ático, 3 dormitorios, 2 cuartos de baño, 70 m² de terrazas, salida directa a la playa, piscinas, garaje, extraordinarias vistas al mar y montaña. Alquiler por quincenas y meses. Teléfono: 669936656. Preguntar por Angeles.

ZARZAQUEMADA (LEGANÉS) Se alquila piso de 3 dormitorios, luminoso, reformado, muy bien ubicado, ascensor, vitrocerámica y aire acondicionado. Teléfonos de contacto: 916650988 y 649080833.

ALQUILER DE HABITACIONES

ALQUILER EN GETAFE

GETAFE CENTRO (calle Madrid) Se alquila habitación en piso compartido con calefacción, agua caliente central y ascensor. Teléfonos de contacto: 916814567, 619456683 y 628043396.

GETAFE NORTE Alquiler habitación para estudiantes. Teléfono: 630447762.

GETAFE-UNIVERSIDAD Se alquila habitación en piso a persona seria y responsable. Precio: 230 euros/mes. Teléfono de contacto: 912954155.

JUAN DE LA CIERVA Se alquilan 2 habitaciones muy grandes y completamente amuebladas, junto al metro de Juan de la Cierva. Acepto niños de 8 años en adelante. Teléfonos de contacto: 912914144 y 608144025.

ALQUILER FUERA DE GETAFE

PARLA CENTRO Chica española alquila habitación para chica, con Renfe y autobuses en la puerta con comunicación a Madrid y otras poblaciones. Habitación con calefacción, aire acondicionado y totalmente amueblada y con derecho a disfrutar de todas las comodidades de la casa. Disponibilidad inmediata. Precio: 250 euros/mes. Las personas interesadas pueden ponerse en contacto en el siguiente teléfono: 635764689.

ZARZAQUEMADA (LEGANÉS) Se alquilan 3 habitaciones en piso a estrenar, luminosas y tranquilas, bien comunicadas, agua y comunidad incluida en el precio, calefacción central y aire acondicionado. Teléfonos: 916650988 y 649080833.

INTERCAMBIO

LOS ALCAZARES (MURCIA) Cambio duplex, amueblado, 3 habitaciones, cocina, comedor, 2 baños y dos patios por un piso en Getafe. Teléfonos: 916960320 y 658950825.

LOCALES, NAVES Y OFICINAS

VENTA EN GETAFE

AVENIDA DE ESPAÑA, 25 (posterior) Vendo local de 53 m² con vado y servicio. Precio: 90.000 euros. Las personas interesadas pueden ponerse en contacto en el siguiente teléfono: 650786210.

AVENIDA DE LOS ÁNGELES Se alquila local de 40 m². Precio: 400 euros/mes más comunidad (agua incluida). Teléfonos: 916960273 y 686899516.

BAR DE COPAS en alquiler, de 500 m². Precio: 500 euros/mes. Teléfono de contacto: 652186021.

CALLE VALENCIA Se vende trastero de 12 m². Teléfonos de contacto: 916956986 y 699045853.

ALQUILER EN GETAFE

AVENIDA DE ESPAÑA (posterior) Alquiler local de 52 m², con pequeña oficina y baño. Precio: 430 euros/mes. Teléfono de contacto: 635429595.

GETAFE CENTRO Alquiler cuarto trastero de 6 metros cuadrados. Precio: 90 euros/mes. Teléfono: 666611122.

JUAN DE LA CIERVA, 30 Local de 150 m² en alquiler con aire acondicionado (frío/calor). Precio: 2.000 euros/mes. Teléfono: 679512489.

SAN ISIDRO (Calle Pinto) Se alquila local económico de 45 m², ideal para utilizarlo de trastero o para guardar herramientas de trabajo. El local cuenta con un baño. Precio: 350 euros. Teléfono: 916813379.

UNIVERSIDAD Se alquila local comercial con mucho paso, de 66 m², y entrada para furgón. Teléfono: 608609539.

FUENLABRADA
Local 130 m²
Insonorizado,
ideal para cualquier
tipo de negocio.
Gran oportunidad
inversores
Tlf: 691885229

TRASPASO EN GETAFE

GETAFE CENTRO (Calle Fuenlabrada) Se traspasa tienda de regalos funcionano (Cachibache) por no poder atender. Condiciones inmejorables. Teléfono: 620813346. Preguntar por Miguel Ángel.

GARAJES

ALQUILER EN GETAFE

AVENIDA JUAN DE BORBÓN (esquina calle Alhambra) Plaza de garaje en alquiler. Precio a negociar. Teléfonos de contacto: 629813202 y 669328077.

CALLE FUENLABRADA, junto Ayuntamiento. Se alquila plaza de garaje para coche. Precios: 90 euros/mes para coche y 100 euros/mes para moto. Llamar tardes. Teléfonos de contacto: 916820311 y 638705452.

CALLE GENERAL PINGARRÓN Plaza de garaje amplia y de fácil acceso. Precio a convenir. Teléfono: 617402548.

CALLE ILUSTRACIÓN (Esquina Paseo de la Ilustración) Se alquila plaza de garaje nueva, a estrenar, con vigilante. Precio: 75 euros/mes. Teléfono de contacto: 670252807.

CALLE SAN ISIDRO Alquiler plaza de garaje. Precio a convenir. Teléfono de contacto: 916016894.

EL BERCIAL
ALQUILER Y VENTA
7 LOCALES (65-180 m²)
12 plazas de GARAJE
2 Primeros años GRATIS
Teléfono de contacto:
609230865

EL FIERAL Se alquila plaza de garaje. Precio: 80 euros. Teléfonos: 916835912 y 618968413.

ESCOLAPIOS Se alquilan plazas de garaje. Precio: 70 euros/mes. Teléfonos: 620935389 y 659257367.

GENERAL PALACIO Se alquila plaza de garaje amplia y con buen acceso. Precio: 100 euros/mes. Teléfono: 679512489.

GETAFE CENTRO (calle San Isidro continuación a calle Arboleda), junto a oficina Seguridad Social. Alquiler plaza de garaje para coche (80 euros) y para coche y moto (100 euros). Llamar por las tardes. Teléfono: 916820311.

GETAFE NORTE (Avenida Juan de Borbón), cerca del recinto ferial. Alquiler plaza de garaje amplia. Precio: 50 euros/mes. Personas interesadas pueden llamar al teléfono: 630958623.

GETAFE NORTE Se alquila plaza de garaje junto a la plaza de toros. Teléfonos: 916956986 y 699045853.

PASEO DE LA ESTACIÓN (Esquina calle Ilustración) Se alquila plaza de garaje nueva con vigilante. Precio: 80 euros/mes. Teléfono: 670252807.

PLAZA DE BARCELONA Se alquila plaza de garaje, con vigilancia 24 horas. Precio: 70 euros/mes. Teléfono de contacto: 626881501.

UNIVERSIDAD (Calle Ilustración) Se alquila plaza de garaje para coche o moto. Precio: 120 euros/mes. Teléfono de contacto: 670252807.

VENTA EN GETAFE

AVENIDA JUAN DE BORBÓN (esquina a calle Alhambra) Vendo plaza de garaje, precio a convenir. Teléfonos: 629813202 y 669328077.

CALLE GALDÓS, 16 (La Alhóndiga) Se vende plaza de garaje en la 1ª planta de un edificio de nueva construcción, con 4 metros de largo. Precio: 24.000 euros. Teléfono: 647418424.

CALLE ILUSTRACIÓN (Esquina Paseo de la Ilustración) Se vende plaza de garaje nueva, a estrenar, con vigilante. Precio a convenir. Teléfono: 670252807.

GENERAL PALACIO Se vende plaza de garaje amplia y con buen acceso. Precio: 30.000 euros. Teléfono: 679512489.

GETAFE CENTRO Se vende plaza de garaje para dos coches, en la calle Serranillos. Precio: 24.000 euros. Teléfono de contacto: 651889938.

PASEO DE LA ESTACIÓN (Esquina calle Ilustración) Se vende plaza de garaje nueva con vigilante. Precio: 36.000 euros, negociables. Teléfono: 670252807.

PLAZA BARCELONA Se vende plaza de garaje, con vigilancia 24 horas. Precio: 16.000 euros. Las personas interesadas pueden ponerse en contacto en el siguiente teléfono: 626881501.

UNIVERSIDAD (Calle Ilustración) Se vende plaza de garaje para coche o moto. Precio: 36.000 euros. Teléfono de contacto: 670252807.

UNIVERSIDAD CARLOS III

Volverás a dejar que la exquisitez mime tu paladar

En el Restaurante La Torrecilla cuidamos el detalle. Te ofrecemos comida sana y equilibrada gracias a una amplia variedad de ensaladas, entrantes y segundos platos en un ambiente moderno y acogedor. Los platos ofrecidos cambian según la temporada, siempre manteniendo ingredientes de primera calidad.



Menú **15€**

**Incluye buffet de ensaladas,
entrantes, segundo plato,
postre, agua, vino de la casa
y café**

 **La TORRECILLA
RESTAURANTE**

Hesperia Getafe
★★★★

Chamberlain, 1
28905 Getafe. Madrid
Tel. (+34) 91 601 18 00
Fax (+34) 91 682 38 17
hotel@hesperia-getafe.com

Hesperia.com / 902 397 398

ideas que innovan

NEO
GETAFE
.COM

tu mente innova

