

Getafe Capital

AÑO IX - NÚMERO 182

www.getafecapital.com

11 DE MAYO DE 2010

50.000 ejemplares de distribución directa



Deportes

Con un pie en Europa

El Geta depende de sí mismo en el Calderón para la acceder a la liga europea

Página 10



Páginas 20 y 21 y Disfruta Getafe

NOTICIAS

► 22 establecimientos participarán en la II edición de la Ruta de la Tapa

► Luz verde al esperado Centro de Salud de Las Margaritas

Página 04

► El coordinador de UPyD esconde su pasado en el Partido Popular

Página 06

CULTURA

► Lorenzo Silva, escritor: "Getafe sigue siendo mi base de operaciones"

Página 19

Getafe, capital de la vivienda pública



Puesta de la primera piedra. Aunque las obras ya hayan comenzado para la Empresa Municipal del Suelo y la Vivienda de Getafe, había que celebrar que ya ha comenzado la cuenta atrás para los 1.567 adjudicatarios de una vivienda pública en Los Molinos y Buenavista. Un desarrollo que convierte en estos momentos a la EMSV en "el mayor promotor

inmobiliario de España", según palabras del propio concejal responsable, Ignacio Sánchez Coy, que calificó de "acontecimiento histórico" este hecho. El plazo que se da oscila entre los 18 y los 20 meses para que los futuros vecinos de estos barrios puedan ocupar sus casas.

Página 4

Capital Getafe



► Julio Vallejo, Otefisa, asesoría integral de empresas

► GISA recibe el certificado de calidad ISO 9001

► El Polígono Los Olivos preparado para su tercera fase

Página 16

telepizza®

C/Leganés esq. Concepción, 14. Teléfono: 91 683 75 00

C/ Madrid, 125. Teléfono: 91 6835040

Avda. Juan Carlos I, s/n. Teléfono: 91 6017121

2x1

local y recoger

Y AHORA TAMBIÉN
A DOMICILIO



Oferta válida en domicilio, local y recoger para telepizzas medianas y familiares de 5 ó más ingredientes de igual o menor valor la segunda pizza. No acumulable a otras ofertas. Oferta válida solo en tiendas de Getafe hasta el 30 de junio de 2010

Getafe Capital

Edita



Fundador
Jesús Caldeiro

Editor
Jesús Prieto

Directora
Cristina Valera

Redactora jefa
Susana Zorraquino

Redacción
Juan Fernández
Raquel González
Asela Viar

Colaboradores
José Luis Melero
José Ricardo Martínez
Juan Hernández

Secretaria de redacción
María Jesús Blanco

Diseño y maquetación
Julio Flores

Fotografía
Nacho del Río

Jefe de sistemas
Javier del Val

Director de publicidad
Jesús Salazar

Publicidad
Camaleón Publicidad
Ángel Calle

Coordinación de publicidad
Clara Cuevas
Tel.: 91 601 94 21
e-mail:
publicidad@getafecapital.com

Redacción
C/ Madrid, 65 - 2º Centro
28901 Getafe (Madrid)
Teléfono: 91 684 04 92
y fax: 91 683 30 92
redaccion@getafecapital.com

Imprime
IMCODAVILA, SA

Distribuye
Buzonalia
Tel: 91 646 20 85

Depósito legal: SE-3867-2002

Getafe Capital no se hace necesariamente solidario de las opiniones vertidas por sus colaboradores en los artículos firmados. Prohibida la reproducción por cualquier medio o soporte de los contenidos gráficos o escritos de esta publicación, en todo o en parte, ni aun citando la fuente sin permiso del editor.

www.getafecapital.com

Zapatero-Rajoy: Exigimos más

La reunión del Presidente del Gobierno y del líder de la oposición alumbró un pacto –reforma de la Ley de Cajas – y dos acuerdos sobre el FROB y la ayuda de España a Grecia, pero a todos nos ha sabido a muy poco, a insuficiente.

Los problemas que afronta España como consecuencia de la crisis financiera internacional que ha detraído cientos de miles de millones de dólares y euros para salvar al sistema, unida a la debacle del sector inmobiliario español, al elevado endeudamiento foráneo de familias y empresas, al desorbitado déficit público generado por la recesión –menor recaudación y mayor gasto social– exigen del Gobierno decisiones contundentes y no rémoras para afrontar y vislumbrar una salida a situaciones como el paro, la competitividad y la reducción del déficit. La oposición debe abandonar el “cuanto peor, mejor” y arrimar el hombro aportando sus propias ideas y recetas. La sociedad española está necesitada de una explicación de por qué estamos en esta dolorosa situación y, más aún, de que

alguien la motive con decisiones que la permitan ver que al final del túnel hay luz y esperanza.

Hay importantes decisiones que no permiten más dilaciones: la contención del déficit, un nuevo marco de relaciones laborales, la mejora de la competitividad de nuestra economía que va muy unida a un marco estable del sistema educativo, un programa serio de I+D+I, el relanzamiento del crédito a pequeños y medianos empresarios para que puedan sacar adelante sus proyectos y crear empleo o la reforma del sistema de pensiones.

Pedimos a los políticos –Gobierno y oposición– que se dejen de zarandajas y marketing electoral y se pongan manos a la obra. Es tarea de todos y de gran envergadura. Gobierno de la Nación, Autonomías, Ayuntamientos, organizaciones patronales y sindicales pónganse a trabajar y a cerrar pactos o acuerdos que nos permitan salir de la crisis.

Los ciudadanos también tenemos un papel además del de sufridores; exigir y aportar nuestra opinión, y no solo en las urnas.

Misterios SIN resolver

¿HA HECHO ALGÚN MEDIO LOCAL realmente una encuesta propia sobre los candidatos a alcalde para las futuras elecciones locales del año que viene, dada la información que publica? ¿Confunde los deseos con los datos? ¿Habría consultado a una pitonisa en vez de creer en trabajo que se realiza por la ciencia estadística?

¿DE QUÉ FOTÓGRAFO ERA el teléfono que, en mitad del *Deo gratias* del obispo de Getafe, José María López de Andújar en la inauguración de su nueva sede episcopal, empezó a repicar con un soniquete que decía claramente “soy drácula” de clara tendencia techno dance?

¿POR QUÉ ALGÚN/A MIEMBRO/A del Gobierno municipal calificó de amarillista al periódico GETAFE CAPITAL cuando vio el reportaje sobre la pobreza en Getafe? ¿No valoró ni el tratamiento a las personas y los datos contrastados? ¿Quiere que, como en la viñeta que publicamos en el número anterior, miremos para otro lado?

La imagen



Foto Nacho del Río

Los alcaldes del sur siguen con su peregrinación. Después de mucha insistencia y de una marcha a pie, la presidenta Esperanza Aguirre accedió a recibir a los alcaldes de Aranjuez, Alcorcón, Fuenlabrada, Getafe, Leganés, Parla y Pinto. Pero ahí no se han detenido: volvieron a la Puerta del Sol para entregar por registro un resumen de su Plan Estratégico y poniendo plazo para que cumpliera sus promesas: el mes de mayo. La siguiente cita fue en la Asamblea de Madrid. Allí Manuel Robles, alcalde de Fuenlabrada, fue el autor de la perla del día, llamando a Esperanza Aguirre “bipolar, porque cada día dice una cosa”.

la viñeta de Farruqo



Sube ☺



Por una muerte digna

Getafe es el segundo municipio de la Comunidad, después de Rivas, en crear la Asesoría Ciudadana por una Muerte Digna, que se gestionará en colaboración con la asociación Derecho a Morir Dignamente. El objetivo es informar sobre los derechos de las personas en relación con la salud al final de la vida, además de asesorarles sobre cómo gestionar el testamento vital que permite recoger las últimas voluntades en materia sanitaria.

Baja ☹



José Luis Morato, UPyD

Siempre es mejor saber convivir con el pasado y no ocultarlo. José Luis Morato, coordinador de UPyD en Getafe, no quiere reconocer su participación al Partido Popular y su afiliación a Nuevas Generaciones, organización juvenil del PP. El haber pertenecido a una afiliación política que se encuentra dentro de los partidos democráticos de este país no debe ser considerado una deshonra para el curriculum de nadie. En cambio, ocultarlo sí que lo es.

cartas a la directora

Un día feliz para La Alhóndiga

Hace unos días se inauguró la biblioteca de La Alhóndiga en el que, sin lugar a dudas, fue un día feliz para sus vecinos y vecinas. En el acto de inauguración intervinieron varias personalidades, entre ellas dos concejales, el alcalde y la escritora Almudena Grandes, que da nombre a la biblioteca. En su discurso, el alcalde dijo que esta biblioteca formaba parte de un plan más amplio para promover la cultura en Getafe. Sin embargo, hace unos años esta biblioteca no estaba en la cabeza de ningún alcalde. La realidad es que hace unos años sólo estaba en la cabeza y en el corazón de los vecinos y vecinas de La Alhóndiga. Un barrio convencido de que la cultura es la mejor arma para mejorar la calidad de vida de los ciudadanos, para fomentar una convivencia positiva y para crear una sociedad más justa. Con esa convicción, se puso en marcha la Plataforma Biblioteca Ya, a la que se sumaron más de 20 entida-

des y grupos del barrio, y cientos de personas a título individual. Se realizaron multitud de actividades y los balcones, ventanas y coches del barrio se vistieron durante semanas con el azul del cartel "Biblioteca en La Alhóndiga YA". El resultado fueron más de 2.000 firmas recogidas en pocos días y una voz unánime de todo un barrio reclamando un espacio para leer y estudiar, para crecer a través de la cultura.

Dadas las circunstancias, llama la atención que en la inauguración no cupiera la intervención de ningún representante de los vecinos y vecinas. Valga este foro para cubrir esa carencia y agradecer de todo corazón a quienes se sumaron a este sueño hoy hecho realidad. Ahora nos queda ir allí a estudiar, disfrutar con los libros de sus estantes y, por qué no, utilizar este nuevo espacio para seguir soñando un barrio mejor. Gracias y enhorabuena.

Plataforma Biblioteca Ya

Polémica sobre el velo islámico

La alumna que quería asistir con el velo islámico al Instituto Camilo José Cela de Pozuelo de Alarcón no pudo hacerlo, porque el Consejo Escolar decidió mantener su prohibición. Actualmente estudia en otro colegio de la Comunidad de Madrid. Sus padres sabían que en la Comunidad de Madrid hay muchos centros donde está permitido usarlo y deberían haber buscado otro centro a comienzos de curso, antes de entrar en polémicas.

¿Qué ocurriría si el resto de los alumnos aparecieran, unos con una

gorra, otras podían antojarsele una pamelita, ahora que estamos ya en primavera? ¿Qué falta de respeto es esa?

Es de agradecer que el presidente de CONCAPA, Luis Carbonel, haya llamado a los alumnos a respetar las normas de los centros educativos diciendo: "No me parece correcto cómo se está inflando este tema. Cada centro educativo es autónomo, independiente y soberano para dictar sus normas. Los alumnos tienen que acatar dichas normas".

Rita Villena

Las cartas al director deben tener como máximo 1.000 caracteres con espacios (unas 15 líneas) y deben enviarse a redaccion@getafecapital.com o calle Madrid, 65, 2º Centro. 28901 Getafe

con VOZ PROPIA

Histórico, histriónico, histérico

Pensando en aquellos que únicamente vertebran su bis política local en el sano ejercicio del voto y en la maldición perpetua a los seres que previamente validaron vía papeleta, les daré la definición de Pleno Municipal: es una reunión periódica donde se adoptan decisiones, se gestan actitudes interesantes y, otras tantas veces, hazañas inaudibles. Salen cosas buenas, pero entran algunas nefastas, por manidas. En un Pleno reciente en el gigante Madrid, el Vicealcalde Manuel Cobo (un Señor que siempre se expresa meridiano, sin acritud, con firmeza) definió a Zapatero como "cansino histórico". Porque la interpretación negra que realiza del pasado y su memoria el inquilino de la Moncloa, si bien es justa en la denuncia del golpe militar que derrocó un régimen legalmente constituido (¡viva la República!, gritaré con convicción), no es propia de alguien que ha de ejercer su poder con sentido de Estado, no con mediocridad chanchullera. Vaya por delante que no pretendo desdramatizar la Gran Conmoción, como diría Delibes de La Guerra Civil, sino los ánimos caldeados presentes, de iz-

quierda a derecha, que reviven hostilidades que debieron enterrar nuestros padres, no por hippismo, sino por fraternidad patria y seguridad doméstica. Más allá del montaje emocional, sólo hay por parte de Zapatero un sabroso paladeo de fone-mas que no desentierran la verdad. Sepultan la Transición.

No trasciende, más allá de los ideologizados, la pretensión del Presidente y sus acólitos de llevar la trinchera a ser la máxima preocupación de los españoles, cuando a estos, parados y mal pagados, lo que les quita al sueño es llenar la nevera, el depósito y el corazón de confianza. Y aún compartiendo el dolor y necesidad informativa de aquella cruenta sangría, estamos atentos a las viandas del presente. No es la aplicación de una practicidad insensible, sino una ponderada idealización del futuro, que alcanzaremos adecuadamente con rigor y sin rencor desde una historia sin histerias ni histriónismos, en este país, un colectivo de diferentes que deben dejar de helarse el corazón mutuamente.

Por encima de patrias e ideologías, ¡viva la madre que nos parió!

Juan Hernández

A debate



El empleo, clave en la salida de la crisis

Aunque bien es cierto que tendremos que esperar al próximo trimestre, con datos desestacionalizados, para comprobar cuál es el auténtico recorrido de la crisis en esta comunidad autónoma, la más próspera de España, la que cuenta con una economía más diversificada, las cifras de paro correspondientes al primer trimestre de este año revelan la situación desesperada en la que se encuentran más de medio millón de personas en Madrid.

La sospecha de alcanzar esta cifra ya había sido manifestada por UGT desde hace más de un año. Lo sabemos, y por ello insistimos en las distintas instancias donde tenemos representación que era preciso abandonar una actitud complaciente con cierta fe irracional en el mercado para actuar con decisión, sirviéndonos de los instrumentos que están a nuestra disposición, el diá-

logo social y las políticas activas de empleo. A pesar, también, de la corrección de esta tendencia en abril, hoy no puede seguirse con los brazos cruzados. Las medidas de incentivo que ha venido aprobando el Gobierno Regional no han servido absolutamente para nada, salvo para lastrar la capacidad recaudatoria de esta Administración, principalmente porque en el imaginario de los tecnócratas de la Consejería de Economía continuaba figurando un modelo de crecimiento basado en las ficticias bondades de las ramas de actividad de bajo valor añadido, que por otra parte únicamente creaban empleo precario. Contrariamente a la práctica habitual en otros países, que apostaron decididamente por intervenir, el Gobierno liderado por Esperanza Aguirre ha pensado que la crisis era una buena oportunidad para poner en marcha su modelo

económico, que fracasó estrepitosamente en Gran Bretaña.

En estos momentos, o se está con los trabajadores, que son las víctimas, o se apoya a los especuladores, que son quienes han generado la crisis. Por ello, UGT estará del lado de todas las iniciativas que propicien la creación de empleo sobre bases sólidas y sostenibles, y nunca apoyará a oportunistas que esperan beneficiarse de la crisis precarizando el empleo. Los sindicatos hemos presentado un documento que recoge más de cincuenta medidas en esta dirección. Sólo falta la voluntad y compromiso del Gobierno y el empresariado, la voluntad de definir un modelo de inversión productiva que favorezca la salida de la crisis mediante la creación de empleo y la distribución social de la riqueza.

José Ricardo Martínez
Secretario General de UGT-Madrid

A debate busca favorecer el intercambio de opiniones e ideas, así como la reflexión sobre temas de actualidad. Los lectores de GETAFE CAPITAL pueden participar a través de la web www.getafecapital.com

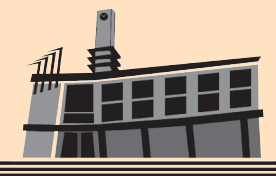

Asiento en el Pleno

Susana Zorraquino

Los mandamientos: no tenderás la ropa en el balcón, no jugarás a la pelota

Ave María purísima. Sin pecado concebida. Después del Pleno del 5 de mayo algún concejal que otro se hubiera tenido que confesar. Aunque allí mismo, en el salón, lo podían haber hecho, porque persona para ponerse detrás del confesionario, había. A las palabras me remito. "Aquí, el único sacristán que hay soy yo, por tanto, los discursos de curilla los hago yo", le dijo el concejal de Urbanismo, de apellido Sacristán y de nombre José Manuel, al portavoz del PP, Carlos González Pereira, hacia el final de la sesión. Había sacerdote, a Dios se le nombró en varias ocasiones: "A Dios rogando y con el mazo dando" (Sylvia Uyarra a los del PP) o "Perales está dejado de la mano, no de Dios, sino del Gobierno municipal" (dijo González Pereira). Si mal no recuerdo, hay una frase que dice: "No tomarás el nombre de Dios en vano". Por tanto, Carlos, has pecado. El propio sacerdote (hablo de José Manuel Vázquez) le dijo que "tenía la mente sucia" y "creo que piensa mal por sistema", en el transcurso de la misa (digo, Pleno). Carlos: 10 avemarías.

A Pleno se llevaron también los Mandamientos de Getafe, aunque el nombre que se le puso fue "Ordenanza Reguladora de Convivencia Ciudadana". Hubo feligreses (PP e IU y hasta los sindicatos UGT y CC OO) que pidieron que no apareciera en el sermón (orden del día) pero la

curia (PSOE) no estuvo por la labor y el señor obispo (vamos a ponerle este cargo a Pedro Castro por tener la última palabra) con su voto de calidad -había empate en la votación de la retirada- obligó a que hubiera debate. Faltaba un feligrés popular (Jesús Burchón que todavía no ha firmado acta después de la marcha de Vicente Palencia) y por eso Carlos González Pereira pedía su retirada y no quiso entrar en el debate posterior.

Desde IU, y con la opinión que hay desde este grupo hacia la Iglesia, María Luisa Gollerizo habló alto y claro de lo que eran esos mandamientos: "Un error político". Y como los 10 mandamientos contienen valores como la exclusión y la prohibición. Así de claro. No insultarás a las autoridades, no tenderás ropa en tu balcón, no jugarás a la pelota en la plaza pública... Y por supuesto, no cometerás actos impuros con prostitutas en la calle, y si quieres, pagas la bula de 3.000 euros (la sanción). "Desde la izquierda no entendemos la convivencia como algo que se puede regular y sancionar". Además, estos mandamientos "enfrentarán a unos vecinos contra otros"; entre hermanos.

Para IU y PP no ha habido un proceso participativo previo adecuado. Como monjita (pido perdón por adelantado, que esto del perdón se lleva en este ámbito, creo), Carmen Duque, concejala de Educación y

Participación Ciudadana, que vino a decir algo así como que es por vuestro bien y con estos mandamientos iréis al cielo (no es textual, claro). La ordenanza finalmente salió adelante solo con el PSOE (lo que diga el Papa va a misa). Y entonces ahora, ¿cómo van a hablar en los plenos sin el lenguaje que ahora utilizan?

Y un poco de fe. "Crear en usted, señor Pereira, es una cuestión de fe, y a mí de momento la fe no es un don que me haya sido otorgado". Estas palabras son de la concejala Sara Hernández (huele a infierno Sara). Hernández fue un poco mala en la sesión. Había un punto en el que se habló de la reducción de inversión de la Comunidad para el voluntariado. "¿Me quiere decir, señor Pereira, cuál es su misión? ¿Para qué le sirve a un vecino que usted lleve casi 20 años ahí sentado?". Para ir concluyendo, Sánchez Coy, hablando del director del IVIMA, dijo que más le hubiera valido a este ir a "algún sitio donde hagan milagros", en vez de la vuelta que se dio por Getafe ante los pisos tutelados. Y del reino de los cielos querían echar a unos cuantos en esa misa (dimisiones): Esperanza Aguirre, gerente del Ivima y más de un consejero de la Comunidad. Pedro Castro planteó, hablando también de los pisos tutelados, un reto: Si Coy dice la verdad, dimisiones en el PP, sino, "dimitimos nosotros".

Pleno celebrado el 5 de mayo

Getafe es el mayor promotor de vivienda pública de España

Se inicia la construcción de 1.567 en Los Molinos y Buenavista

Las 1.567 viviendas de la EMSV de los nuevos desarrollos ya están en marcha. El 8 de mayo se colocó la primera piedra en Los Molinos y el próximo 15 de mayo se hará lo mismo en Buenavista. Aprovechando la coyuntura y lleno de orgullo, Ignacio Sánchez Coy, concejal de Vivienda, aseguró que “somos el mayor promotor inmobiliario de España, ya que nadie está iniciando más de 1.500 viviendas en estos momentos. Es un acontecimiento histórico en Getafe”.

En abril se inició la construcción de estas viviendas que “están ya todas vendidas, salvo algunas unidades para discapacitados”. El plazo de construcción de las nueve parcelas con las que cuenta la EMSV oscilará “entre los 18 y los 20 meses”.

Desde el Ayuntamiento aseguran que en este desarrollo de 12.234 viviendas ya se ha iniciado la construcción del 70% de los edificios en Buenavista y el 40% en Los Molinos.



Acto de la primera piedra de las viviendas de la EMSV en Los Molinos. / Nacho del Río

Pedro Castro instó a la Comunidad de Madrid que comunique al Ayuntamiento si aplicará defini-

tivamente el módulo correspondiente al año 2004 en las viviendas y advirtió que “no se va a permiti-

rir” otro tipo de aplicación, “pues implicaría un incremento de 30.000 euros por vivienda” R.G.

Concentración por la Sanidad Pública

El próximo día 12, a las siete de la tarde, la Plataforma por la Defensa de la Sanidad Pública en Getafe ha convocado una concentración a las puertas del Ayuntamiento. “Reivindicamos la precaria situación sanitaria que soportan los ciudadanos de la Comunidad de Madrid y, especialmente, los de Getafe” señala Miguel San José, portavoz de la Plataforma. Entre las demandas que la Plataforma vecinal realiza se encuentran la creación de los Centros de Salud de El Bercial, Arroyo Culebro, Los Molinos y Buenavista, además del de Las Margaritas, que ha sido aprobada su realización por el Gobierno Regional. Otras reivindicaciones pendientes son la falta de médicos y personal sanitario en los Centros de Salud y en el Hospital Universitario, “donde existe una larga lista de espera, al igual que en los centros” señala San José. “El Gobierno de Esperanza Aguirre tiene que tener claro que los ciudadanos somos usuarios y propietarios del sistema público de sanidad y no sus clientes”. CV

Las Margaritas por fin tendrá su Centro de Salud

En el pasado Consejo de Gobierno de la Comunidad de Madrid del 6 de mayo, se acordó dar “luz verde” a la construcción del nuevo Centro de Salud de El Rosón-Las Margaritas. La inversión estimada por el Ejecutivo regional es de 3 millones de euros y tendrá una superficie de 2.580 metros cuadrados sobre los terrenos cedidos por el Ayuntamiento de Getafe. El inicio de las obras y cuándo entrará en funcionamiento no fue determinado.

La Plataforma en Defensa de la Sanidad Pública de Getafe se felicita por esta decisión “ya que es un centro necesario y reivindicado por los vecinos”, pero señala que aún no han recibido información oficial sobre él, por lo que van a “exigir conocer el proyecto, las fechas de ejecución y la puesta en marcha de este centro”, señala Miguel San José, portavoz de la Plataforma, quien también comenta

que no hay que olvidar los otros 5 centros de salud que necesita Getafe urgentemente.

El edificio, que tendrá dos plantas, contará con 21 consultas, 13 de ellas para medicina de familia y 8 para pediatría, además de una polivalente de matrona. En la planta de acceso estarán las consultas de pediatría, así como de medicina de familia, urgencias, sala de extracciones y recogida de muestras, consulta de matrona y sala de usos múltiples.

La creación de este Centro de Salud ha sido una reivindicación histórica de los vecinos de este barrio, donde más de 8.000 personas soportan el recibir día a día asistencia sanitaria en las más precarias condiciones, ya que el edificio central se encuentra en un alto estado de degradación y los barracones que se instalaron de forma puntual para la atención llevan ya cinco años. C.V.

Vuelve la Ruta de las tapas

Los días 14, 15 y 16 de mayo, se celebrará La Ruta de las Tapas, una actividad gastronómica organizada por la Asociación de Jóvenes Emprendedores (AJE), en la que este año participan 22 establecimientos. Los clientes podrán degustar 22 tapas diferentes, una por cada local. Además, la consumición de tapa y caña tendrá un precio fijo de dos euros. A partir de la tercera consumición se podrá participar en el concurso para elegir la tapa más popular de esta edición.

Tras el rotundo éxito de la edición anterior, Mercedes Afonso, presidenta de la asociación, afirma que esperan que vuelva a “dinamizar el sector de la hostelería”. Por esta razón, declara que han hecho un notable esfuerzo para adecuar la capacidad de los establecimientos. “Este año los hosteleros se han puesto las pilas”. La gran afluencia de clientes del año pasado ocasionó inconvenientes que este

año se intentarán solventar con medidas como “la contratación de más personal y recursos”. La empresa proveedora de cerveza se ha ofrecido a instalar cámaras frigoríficas que evitaría, en la medida de lo posible, que se agote la cerveza fría.

El evento, que el año pasado contó con la participación de 25.000 personas, se presenta como la gran apuesta de la Asociación de Jóvenes Emprendedores para relanzar el sector, que ha sufrido “una caída del 30 o el 40%” este año. Seis establecimientos más se han adherido a esta iniciativa, que según Mercedes Afonso podría volver a celebrarse el próximo año. “Si los hosteleros así lo demandan lo repetiremos otros años”. También afirma que iniciativas de este tipo permiten que se “cree el hábito de salir e ir de tapas”, por lo que “los establecimientos están deseando agradar al público”. Asela Viar

Cursos de primeros auxilios

El Ayuntamiento y Cruz Roja estudian la creación de un plan de formación en primeros auxilios destinado diversos colectivos ciudadanos. Para ello están negociando un convenio de colaboración que permitiría a Cruz Roja impartir estos cursos. Amas de casa, profesores o miembros de asociaciones deportivas, entre otros, podrían beneficiarse de esta formación. El objetivo del programa es prevenir la vulnerabilidad en cada uno de estos colectivos y ganar tiempo en los casos que requieran de atención médica. El alcalde, Pedro Castro, ha subrayado que “conocer las pautas a seguir ante un accidente doméstico, laboral o de tráfico, puede salvar vidas”. Por esta razón considera que “tener unos conocimientos básicos en primeros auxilios es necesario para las personas voluntarias y para todos los ciudadanos”. A.V.

El Ayuntamiento quiere recuperar los cuarteles de John Lennon “ya”

“Este mismo año queremos tener un cuartel en propiedad del Ayuntamiento”. El Gobierno municipal quiere comenzar “ya” (palabra utilizada por el alcalde, Pedro Castro) la recuperación del Acuartelamiento Aéreo (ACAR) de la avenida de John Lennon. Al Pleno del 5 de mayo se llevó para ello una moción, que salió adelante con los votos en contra del PP, con la que se iniciaba el cambio de uso del suelo de militar “a residencial, dotacional y verde”, como explicó en la sesión el concejal Ignacio Sánchez Coy. Más adelante, prosiguió el edil, se llevará de nuevo a Pleno lo que es el Plan Parcial de Reforma Interior del Suelo. En esa zona se tiene previsto que vaya la ampliación de la

Carlos III, el proyecto de Ciudad de las Vanguardias y viviendas de protección oficial.

La recuperación total cuesta unos 69 millones de euros y como ha informado el alcalde, Pedro Castro, se empezaría con un primer cuartel (“el más caro, de 12 millones de euros”) para luego continuar con los siguientes (cuestan desde los 4 a esos 12 millones). En este primer cuartel iría la ampliación de la Carlos III. El concejal de Urbanismo, José Manuel Vázquez, ha explicado que la moción viene ahora porque el Ministerio de Defensa ya tiene previsto la reubicación de las unidades que prestan servicio desde el ACAR a otros espacios (como recoge el protocolo firmado por el Ayuntamiento en marzo de 2007). S.Z.



CASI 3.000 BICICLETAS RECORRIERON LA CIUDAD en la Fiesta de la Bicicleta, que este año cumplía nada menos que 30 años y estrenaba nuevo recorrido, desde la plaza de toros hasta El Bercial. Han sido tres décadas y de los 300 participantes que se montaron sobre dos ruedas en la primera edición hoy esa cifra se ha multiplicado casi por 10. La colaboración de Protección Civil, Policía Local y de los clubes Factor Bike, Club Ciclista Getafe y la asociación de patinadores Rodando por Getafe fue encomiable. S.Z.

Semana de la diabetes

La Asociación de Diabéticos de Getafe organiza una semana informativa entre el 17 y el 21 de mayo que se iniciará con una jornada de toma de tensión y glucosa en la sede de la asociación en horario de mañana y tarde. Los días siguientes se sucederán diferentes charlas en la sala de conferencias del García Lorca (todas a las 19.00 h.) que incluirán aspectos como la retinopatía diabética (18 de mayo), el tratamiento biomédico del pie diabético a cargo del podólogo Pedro Villalta (19 de mayo), problemas de audición por la audiotesisista M^{ra} Carmen Muñoz (20 de mayo) y la investigación con células madre y sus aplicaciones por la doctora Isabel Sánchez (21 de mayo). R.G.



¿No es maravilloso que Mayo tenga 31 días?

Clase B BlueEFFICIENCY Edition desde 22.500€*.

Cada día puede ser especial en un Clase B. Porque puedes viajar con tu familia en un vehículo dinámico, con un interior modulable capaz de adaptarse a tus necesidades en cada momento gracias a la gran capacidad de su espacioso interior; o puedes ir al trabajo optimizando el consumo y reduciendo las emisiones de CO₂ gracias a la tecnología start&stop ECO y sin renunciar a las sensaciones de su paquete deportivo.



* Clase B BlueEFFICIENCY Edition 70 kw (95CV). IVA, impuesto de matriculación y transporte incluidos. Comb. mín: 6,4 máx. 6,6 (l/100km) / CO₂ mín. 149 y máx. 152 (g/km). Oferta válida hasta el 30/06/2010.

Mercedes-Benz

CITYCAR SUR

Concesionario Oficial Mercedes-Benz Carlos Sainz, 47.Pol.Ind.Ciudad del Automóvil, Tel.: 91 689 69 00, 28914, LEGANÉS, Brasil, 2 Autovía de Extremadura,Salida 13, Tel.: 91 621 04 90, 28922, ALCORCÓN, www.citycarsur.mercedes-benz.es

El Obispado estrena su nueva sede en la calle Cónsul

En la inauguración estuvo presente buena parte de la corporación municipal

El Obispado de Getafe continúa creciendo y cuenta ahora con un nuevo edificio donde desarrollar sus funciones. El nuevo local de la calle Cónsul complementa al de la calle del Almendro, y en él se van a instalar, por el momento, la vicaría judicial, varias delegaciones pastorales y el archivo diocesano que ocupará el sótano del nuevo edificio. La sede cuenta con cinco plantas para las diferentes dependencias que suman un total de 803 metros cuadrados, lo que unido al patio interior y a los amplios sótanos para el archivo suman cerca de 1.500 metros.

La nueva sede fue inaugurada el viernes 30 de abril en un acto que contó con la presencia de numerosas autoridades. El obispo, Joaquín María López, y el alcalde, Pedro Castro, fueron los encargados de descubrir la placa conmemorativa del acto ante la presencia de los miembros de la corporación municipal y varias autoridades eclesásticas. Después de una pequeña visita a las instalaciones y de la oportuna bendición del obispo a las mismas, llegó el turno de los discursos y las palabras de agradecimiento. "Espero que este nuevo edificio ayude a fortalecer los valores de la Iglesia" afirmó el obispo, quien re-



El alcalde y el obispo, a las puertas de la nueva sede / Ayuntamiento

conoció a los presentes todo el apoyo proceso de cesión de los edificios, un proceso "largo pero que ha terminado bien".

El alcalde fue el encargado de cerrar el acto, y lo hizo con unas emotivas palabras de recuerdo para el

primer obispo de la localidad, Francisco José Pérez, ya fallecido, una persona "que llegó a Getafe cuando no había nada, cuando esto era el sur de los conflictos sociales" y consiguió superar los problemas. Castro se mostró también "moderada-

mente orgulloso", por aquello de no entrar en conflicto con los valores eclesásticos, y aseguró que en el futuro todos lo que han colaborado en el proyecto estarán satisfechos por lo que han hecho.

Juan Fernández

Mal comienzo para el líder de UPyD en Getafe

José Luis Morato no dice toda la verdad sobre su anterior afiliación al PP

El recién elegido coordinador del partido de Rosa Díez, Unión, Progreso y Democracia (UPyD) no cuenta toda la verdad sobre su pasado político en el Partido popular. Tras su elección, GETAFE CAPITAL habló con él para conocer el proceso de elección de su candidatura, que fue sobre el 50% de los votos de los afiliados del municipio (20 personas, ya que el censo global son 40 afiliados) y se le preguntó sobre su pertenencia al PP en anteriores épocas y su presencia en las listas electorales de este partido en Getafe en el año 1991. Ante esa cuestión, Morato respondió que participó como independiente en la candidatura popular y que "sólo he tenido en mi vida política dos carnets, el de UPyD y el de Comisiones Obreras desde 2003".

Tras investigar esta situación por la redacción de este periódico, hemos comprobado que el líder de UPyD en Getafe no cuenta toda la verdad, ya que en la candidatura popular de las elecciones locales de 1991 aparece como perteneciente al partido, pues no se identifica su posición de independiente en ella. Según el proceso electoral, cuando un candidato asume estar en unas listas de un partido y conservar su posición de independiente sobre él, debe aparecer entre paréntesis la palabra "independiente". Situación que no pasa al lado del nombre de José Luis Morato en la citada candidatura.

ELECCIONES LOCALES 1991	
CONCEJALES 	
Municipio de: GETAFE	
Doy mi voto a la candidatura presentada por:	
PARTIDO POPULAR P.P.	
D. JUAN T. ESTEIO PALOMO.	
D. JUAN C. ESCOBAR GARCIA.	
D. EMILIO J. FERNANDEZ PARRA.	
D. JUAN J. DURO COLLADO.	
D. JUAN A. MARIN TORRIJOS.	
D.* PALOMA GUTIERREZ ORTIZ.	
D. JULIO LOPEZ MADERA.	
D. JOSE LUIS VICENTE PALENCIA.	
D. SEVERINO G. ORGAZ MARTIN.	
D. ANTONIO J. ORTIZ BENAVENTE.	
D. FRANCISCO GARCIA CAMPOY.	
D.* JOSEFINA DEL POYO CASTELLANOS.	
D. MIGUEL A. LOZANO HERNANDEZ.	
D. PATRICIO SANCHEZ CORRALES.	
D. MIGUEL A. BARROSO BARRANTES.	
D. JOSE L. MORATO GÓMEZ.	
D. GABRIEL GONZALEZ RODRIGUEZ.	
D.* MARIA DEL CARMEN CIFUENTES RODRIGUEZ.	
D. ANDRES CUESTA ALVAREZ.	
D. DAVID MORENO PINGARRON.	
D.* M. OLGA IGLESIAS RUIZ.	
D.* ASCENSION ARANDA YAGUE.	
D. NEMESIO R. ARBELAO LOSADA.	
D. RUBEN REDONIA ARANDA.	
D. ANTONIO SEGOVIA GALLARIN.	
D. ANTONIO LAZARO DIAZ.	
D. EMILIANO FERNANDEZ GOMEZ.	
Suplentes	
D. JUAN C. VELAZQUEZ LEON.	
D. JOSE L. MARTINEZ GARCIA.	
D. FRANCISCO CASANOVA GARCIA.	

Además, varias personas consultadas, que desarrollaron una gran actividad política en el PP de aquella época y que estuvieron presentes en la decisión de esa candidatura, recuerdan a José Luis Morato como miembro activo del partido y afiliado a Nuevas Generaciones, organización juvenil del Partido Popular.

Cristina Valera

Movilizaciones por la Ley de Dependencia



Asociaciones afectadas por la Ley de Dependencia / Ayuntamiento

La falta de aplicación de la Ley de Dependencia ha llevado al Ayuntamiento y a las asociaciones de salud afectadas a iniciar movilizaciones: la primera un Pleno monográfico en el Lorca que al cierre de esta edición estaba previsto que se desarrollase la tarde del 10 de mayo. "La ciudadanía de Getafe se merece este Pleno", afirmaba Sara Hernández, primera teniente de alcalde. Se pone el dedo en la llaga en la principal preocupación. "¿Dónde está invirtiendo la Comunidad el dinero que recibe para la dependencia?"

La última iniciativa del Gobierno regional fue la aprobación de una orden que marca un plazo de seis meses para tramitar y resolver las solicitudes de dependencia. "Si no se responde en ese plazo se entiende como denegado, con lo que habría que empezar el proceso de nuevo", explica una indignada Mónica Medi-

na, edil de Servicios Sociales. "Es el momento de dejar de quejarse en individual y pasar a la acción. Esperanza Aguirre está boicoteando la ley y maltratando institucionalmente a los dependientes". Cita un caso: "La asistencia a domicilio que dan los Ayuntamientos ahora solo puede aplicarse a los dependientes: hay personas que están recibiendo cuidados paliativos que desgraciadamente para cuando les quieran reconocer la dependencia ya habrán fallecido". La creación del cheque residencia (alternativa que da la Comunidad al ingreso en una residencia) es otro de los puntos que es "una tomadura de pelo, porque no se puede solventar el problema con una dotación que en el mejor de los casos no supera los 800 euros, cuando cualquier residencia ya cuesta 1.500. Da pie a que en vez de cuidar a los dependientes los estemos maltratando".

R.G.

Se editan los Cuadernos UNESCO Getafe

El Centro UNESCO Getafe inicia la publicación de Cuadernos UNESCO Getafe, que tendrán periodicidad trimestral y abordará, en números monográficos, materias relacionadas con los fines de la UNESCO y vinculadas a la realidad de los municipios del Sur de Madrid. Javier Angulo, presidente de la Comisión de Diversidad Cultural y Cooperación del Centro UNESCO, dirigirá estas publicaciones. El primer cuaderno es "Getafe ante la diversidad cultural 2010" y se distribuirá con motivo de la conmemoración del día Mundial de la Diversidad Cultural, que se celebra el día 21 de mayo. En esta primera publicación se analiza la situación de la diversidad cultural desde varios prismas, que comprenden desde la cuestión de género hasta el impacto de la crisis. Además cuenta con testimonios de personas que viven la situación de la multiculturalidad. C.V.

El mejor fútbol femenino del continente aterriza en Getafe

Madrid se ha convertido este año en el epicentro del mejor fútbol europeo. Al igual que el Bernabeu acoge la final de la Champions masculina, es el Coliseum Alfonso Pérez el que verá levantarse al campeón del trofeo femenino. La final de la máxima competición continental tiene lugar el jueves día 20 a las 20.30 horas en Getafe, y medirá al Olympique de Lyon y al Turbine Potsdam. Francesas y alemanas revivirán la tensión de las semifinales masculinas, donde también galos y germanos, aunque este caso fuese el Bayern, se vieron las caras. El Potsdam llega a la cita más reforzado, ya que en las semifinales derrotó al campeón de la pasada edición de la Champions, el Duisburgo. La eliminatoria se resolvió en los penaltis tras el empate a un tanto, y la portera del Potsdam fue la heroína. J.F.

Ganadores del Certamen Literario José Hierro

Verónica Gil Martín (Universidad Autónoma), José Luis Bernal Mera (IES José Hierro de Getafe), Marina Casado Hernández (Universidad Carlos III) y Carlos Sirvent Cámara (IES Alfonso Moreno de Brunete) han sido los ganadores del XXI Certamen Literario José Hierro organizado por el instituto de Getafe que lleva también el nombre del poeta. El acto de entrega de los premios tuvo lugar el pasado 29 de abril y fue presidido por el director del centro, quien estuvo acompañado de representantes del Ayuntamiento y Tacha Romero, nieta del poeta y directora del centro de poesía. Alumnos del instituto ofrecieron también un concierto. S.Z.



KIA MOTORS
The Power to Surprise

KIA, LA ÚNICA MARCA QUE OFRECE
7 AÑOS DE GARANTÍA DE FÁBRICA
EN TODOS SUS MODELOS.

VEN Y VERÁS POR QUÉ LO HACEMOS.



KIA Sorento
2.2 CRDi 197 cv
desde 26.300€



KIA Sportage
2.0 DOHC 142 cv
desde 16.990€



Visita tu Concesionario KIA y aprovecha esta oportunidad.

www.kia.es



PVPR Kia Sportage 2.0 DOHC Concept 4X2 / PVPR Kia Sorento 2.2 CRDi Concept 4X2 (incluido impuestos, transporte y acción promocional). Oferta limitada para vehículos en stock hasta el 30/06/2010 en concesionarios de Península y Baleares. Emisiones CO₂ desde 171 hasta 237gr/km. Consumo combinado de 6,5 a 10 l/km. 5 estrellas EuroNCAP disponible sólo para el Sorento. *Consultar manual de garantía KIA.

SOHARI MOTOR, S.L.

Autovía A42 - Km. 11,450 · C/ Alcalde Ángel Arroyo, 22 · 28905 Getafe
Tel: 91 682 15 17

Apuesta por las energías renovables

Napisa construye para Recinsa la mayor instalación privada de geotermia en Madrid

Una filosofía diferente en una empresa que busca el confort de sus trabajadores, una apuesta por las energías renovables y la necesidad de conjugar ambas cosas en un planteamiento que resultara económico para los intereses de la empresa. Uniendo estos puntos, Recinsa llegó a la conclusión de que la opción que encajaba en sus planteamientos era la de la energía geotérmica que es "limpia e inagotable y permite ahorrar un montón de gastos y de emisiones de CO2". Jesús Puago es el director gerente de Recambios Internacionales SA, dedicada al almacenaje de "recambios para maquinaria agrícola y de obras públicas" que se instalará en el polígono de La Carpetania alrededor del mes de septiembre, en un edificio que cuenta con unos 1.800 metros cuadrados de almacén y 750 de oficinas. "Todo vino provocado porque queríamos dar la mayor confortabilidad a los empleados que trabajaban en el almacén", asegura el gerente. "Los hierros que almacenamos siempre acumulan en verano mucho calor y en invierno mucho frío. Y cambiar la tendencia cuesta muchísimo dinero".

La prioridad eran los trabajadores y se pensaron numerosas alternativas "desde estufas tipo terraza, electricidad, gas...". La bombilla se iluminó en un viaje a Galicia donde "vimos una instalación de geotermia. Empezamos a estudiarlo y pensamos que podía ser una buena solución, algo realmente eficaz para que la gente trabajara cómodamente". Esa empresa gallega, Valner, fue precisamente la que se encargó del desarrollo de esta instalación que ocupa ahora unos jardines junto al aparcamiento del recinto. El único rastro son los registros de los tubos que ven la superficie en ese punto y se unen después de recorrer una profundidad de 77 metros. "Lo mejor es que no se ven, están enterrados". La normativa indica que tienen que estar separados del edificio seis metros y también entre ellos. Es un sistema que se puede aplicar no solo a edificios nuevos sino también a otros que ya estén construidos. "No condiciona para nada el diseño del edificio. Lo único que hace falta es un cuarto de instalaciones de 15 metros cuadrados para poner las máquinas", explica Luis Pérez, coordinador de proyectos de Napisa, la empresa constructora que ha contado con los arquitectos Raúl Pleite y Rafael Ureña para el diseño de este edificio.

Las ventajas son claras: "Una vez que realizas la inversión, no tienes un gasto adicional. La in-

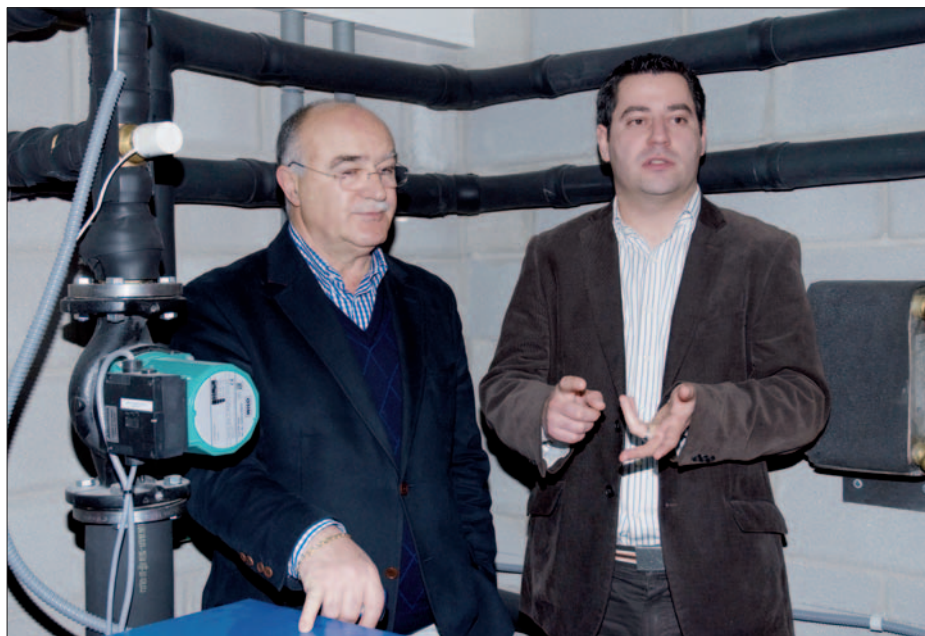

Jesús Puago (izquierda) de Recinsa y Luis Pérez (derecha) de Napisa/ Nacho del Río

versión de la instalación de geotermia y la calefacción de suelo radiante en el almacén ha supuesto una inversión de entre 130 y 140.000 euros.

En las oficinas se ha optado por un sistema tradicional de climatización por aire porque "Tenemos suelo técnico: la instalación de voz y de datos, e incluso el sistema eléctrico va por el suelo, entonces no hay enchufes por las paredes".

Además del sistema de calefacción, tienen cubiertas las necesidades de agua caliente sanitaria. El Código Técnico de la Edificación obliga a "que esta agua proceda de energías renovables en un 70%. Aquí nos garantizamos el 100% y eliminamos las placas solares que son una instalación en cubierta, que puede sufrir si graniza, por ejemplo". Recinsa es pionera en este tipo de instalaciones en la Comunidad de Madrid. "A nivel privado es de las más grandes que hay", asegura Luis Pérez, aunque se comienza a generalizar sobre todo en viviendas unifamiliares y también en obra pública.

Raquel González

Así funciona una instalación de geotermia

Como una cueva donde en verano se está fresquito y en invierno caliente. Así funciona la energía geotérmica que aprovecha la temperatura constante que hay en la corteza terrestre cuando se ahonda a partir de 15 metros de profundidad y que se mantiene estable en 16 o 17 grados. "Este sistema se fundamenta en perforaciones donde se introducen tubos con anticongelante que circula adquiriendo la temperatura que tiene la corteza terrestre", explica Luis Pérez, coordinador de proyectos de Napisa, empresa constructora de la nave. Es ese líquido el que llega a una bomba geotérmica que aprovecha el calor para transformarlo en energía que permite calentar o enfriar el agua que forma parte del circuito tradicional de calefacción o de refrigeración. "La máquina consume un kilowatio para generar 5 kilowatios de calor. Estás generando más energía de la que consumes", asegura Pérez. Así el salto que se produce con una instalación normal de climatización que coge el aire exterior "que en



diciembre puede ser de 2 grados" y tiene que calentarlo para alcanzar una temperatura interior adecuada que puede ser de 22 grados, es mayor que el que se produce con la energía geotérmica que parte de una temperatura constante de 16 grados. "El salto térmico que se produce es menor".

Y tiene más ventajas, ya que "se eliminan las máquinas que suelen estar en cubierta, aunque la instalación interna en oficinas con sus

salidas de aire, splits... es exactamente igual".

El sistema más aconsejable es "el suelo radiante", el utilizado en el almacén de Recinsa. "Debajo de la solera de hormigón hay unas tuberías", que son las que transmiten el calor o el frío. "El frío es más difícil de conseguir, porque el calor sube y el frío baja. No se consigue el mismo confort en frío y en calor", o al menos hay un salto energético más grande.

Para realizar la instalación en el suelo de Getafe se tuvieron que realizar dos estudios geológicos: uno para los cimientos y otro para la instalación energética. "El suelo no era muy bueno: caliza, agua, y roca a los 15 o 16 metros. Si el suelo es bueno se puede hacer en horizontal". En vertical se pueden alcanzar los 120 metros de profundidad "cuando encuentran temperatura estable". El diámetro de los tubos que se introducen es de 40 milímetros con una perforación de 12 centímetros. "Alrededor hay espacio vacío para que baje libremente. Es un tubo que en el subsuelo no le va a pasar nada. No hay ningún problema".



Hablemos de biodiversidad



La Asamblea General de las Naciones Unidas ha designado este 2010 como 'el año internacional de la biodiversidad' y el objetivo principal es hablar de ello durante los 365 días del año. Es la manera de que corra de boca en boca este concepto cada vez más extendido entre la población por su importancia y trascendencia vital. Pero, ¿qué es la biodiversidad? Tiene que ver a la variabilidad de los organismos vivos que pueblan el planeta y las relaciones entre ellos. Los individuos de las diferentes especies forman los ecosistemas tanto terrestres como marinos y acuáticos. Todas las especies vivas, tanto animales como vegetales, bacterias, virus... incluida por supuesto la especie humana, se relacionan e interfieren entre sí creando vínculos de dependencia y respeto para el desarrollo armónico de la vida planetaria y la subsistencia. Así pues se organiza la vida en el planeta. Cuando determinadas especies o individuos de una especie desaparecen o se desarrollan irregularmente, producen efectos colaterales que afectarán inevitablemente en

un entorno mas o menor extenso. Así, de entrada, parece importante conocer el asunto de la biodiversidad.

Las estimaciones sobre el número de especies que pueblan nuestro planeta es de 13 millones pero se conocen escasamente 2 millones. Sabemos poco sobre los seres vivos y quizá esa sea la causa de nuestros desencuentros con el entorno. Ignoramos la importancia que ejercen en nuestro bienestar y las muchas posibilidades que nos ofrece la conservación. Cada ecosistema nos presta unos servicios gratuitos que a veces solo echamos de menos cuando desaparecen. La vulnerabilidad frente a las catástrofes naturales es evidente. Por ejemplo, los bosques tropicales ejercen un papel de protección frente a los aguaceros. Cuando estos se han esquilado, la fuerza del agua sin freno arrastra la tierra fértil que queda lavada e improductiva, provocando hambrunas y desarraigo de los habitantes de las zonas afectadas porque el agua arrasadora les deja sin el patrimonio básico para la vida: la tierra que les da de comer.

Otro ejemplo ilustrativo, 10 de los 25 medicamentos mas vendidos tienen origen natural. Los seres vivos son la fuente de remedios sanitarios mas baratos, merece la pena conservarlos. Contienen un gran tesoro. Si hablamos de intereses económicos, también tenemos ejemplos demostrativos. Los espacios naturales españoles reciben entre 26 y 36 millones de visitantes al año generando una actividad económica nada desdeñable. Determinadas especies pueden incrementar las producciones agrícolas con el consiguiente beneficio económico y la posibilidad de lucha contra la escasez de alimentos. En Europa 1 de cada 6 empleos depende directa o indirectamente del medioambiente o la biodiversidad. Proteger determinados espacios mediante figuras legales permite la limitación del uso indiscriminado de los recursos naturales de interés ecológico para la conservación de la flora y de la fauna y así preservar la riqueza natural que poseen para el futuro. La Red Natural 2000 es un conjunto de espacios naturales dentro de la Unión Europea definidos en

base a criterios para la conservación de la biodiversidad. En el año 2009 esta Red constituía el 17% del territorio europeo y el 27% del territorio español, del que 3.700 hectáreas aproximadamente, corresponde a la Comunidad de Madrid. El Parque Regional en torno a los ríos Manzanares y Jarama, el llamado Parque Regional del Sureste, es uno de los territorios protegidos, al que el municipio de Getafe aporta un tercio de su territorio municipal y forma parte de la citada Red Natural 2000. Las políticas internacionales y de ámbito nacional marcan el camino en materia de conservación, pero los municipios también tienen un papel activo en la materia y su contribución será definitiva y fundamental porque finalmente todo territorio es parte de un municipio con un ayuntamiento como administración responsable y capacitada para ejercer una política de protección de su patrimonio natural. Hablar de todo esto es transmitir información y conocimiento. Hablemos de biodiversidad.

Juana Pablos



Tradición + Tecnología



Polígono Industrial San Marcos - C/ Westinghouse, 3 - 28906 Getafe (Madrid)
Tlf.: 91 684 30 90 - Fax: 91 684 31 58 - email: tradipan@tradipan.com

50 años del Sagrado Corazón

Es el único colegio de Getafe que conserva su edificación original

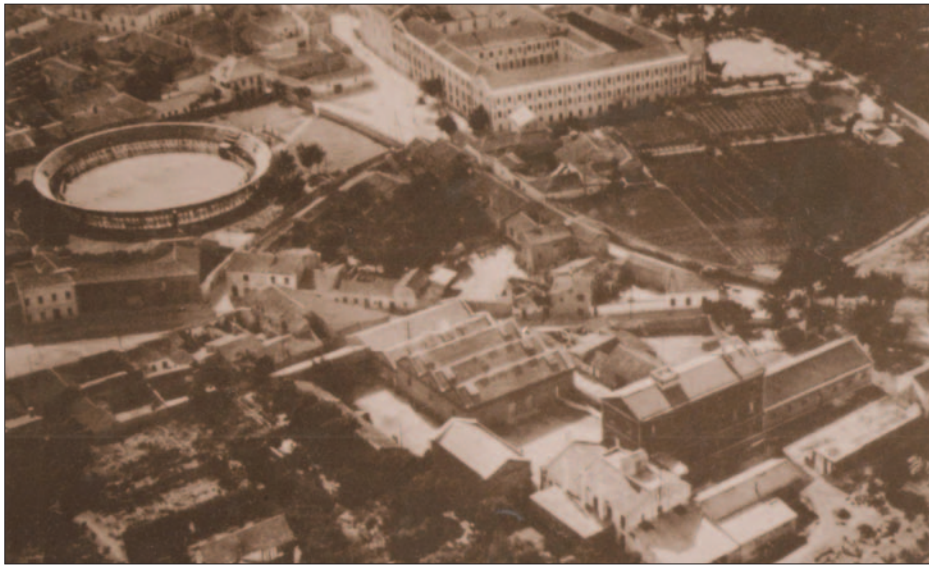

EL SOLAR CONOCIDO COMO LA PLAZA DE TOROS. Esta fotografía aérea, tomada allá por los años 30, se ve la antigua plaza de toros provisional de madera que daba nombre al solar donde años después se construiría el Colegio Público Sagrado Corazón de Jesús. Enfrente, Los Escolapios.



VISITA DEL ALCALDE. El primer alcalde democrático de la ciudad, Jesús Prieto, visitó las instalaciones. La fotografía, en blanco y negro, está dedicada por Carmen Ferrero, por aquella, concejala de Educación.



LOS ALUMNOS, EN EL AYUNTAMIENTO. En las imágenes, los niños y niñas del Sagrado Corazón están en el Ayuntamiento. Pedro Castro, el alcalde en ese momento y en este, se encuentra con ellos. La primera fotografía está tomada en Alcaldía y la segunda en el salón de plenos.



Los niños por una calle, las niñas por otra

En septiembre de 1960 comenzaron las primeras clases en el Colegio Público Sagrado Corazón de Jesús. Ese sería el primer curso (1960/61). Por aquel entonces, "las niñas entraban al centro por la calle Guadalajara y los niños accedían desde la plaza de Los Escolapios". Eran otros tiempos. Han pasado 50 años desde entonces y hoy, con el fin de conmemorar ese medio siglo de existencia, en el centro han creado una comisión (con la profesora Rocío González como responsable) y sus miembros están buceando por el archivo municipal, investigando entre las cajas del centro, buscando a antiguos alumnos y trabajadores o preguntando a historiadores como Manuel de la Peña, cronista oficial de la villa para recuperar los recuerdos. Candi García, docente que se jubiló el año pasado, ha recopilado viejas actas plenarias del Ayuntamiento donde se habla del colegio.

En los años 50 se empieza a hablar de "la construcción de un grupo escolar conmemorativo como recuerdo de la Consagración del Sagrado Corazón de Jesús" y para ello, en sesión ordinaria de 4 de octubre de 1955, se acuerda para tal fin la adquisición del solar existente entre las calles Don Fabrique, Lartiga y Leganés, por entonces, propiedad de Félix de Alvira y Gil de Rama-

les, terreno que más tarde sería cedido gratuitamente al Ministerio de Educación para levantar el centro. Por aquel entonces Manuel de la Peña era concejal y recuerda cómo en el jardín de la finca que hoy acoge el colegio se instalaban las plazas de toros provisionales construidas por carpinteros locales, "eran de madera", y ese solar fue conocido como La Plaza de Toros. En 1964 se construirían, y actualmente continúan, seis viviendas para maestros en los terrenos contiguos.

Rocío y Candi destacan que el Sagrado Corazón es el único colegio con esta edad que conserva todavía la parte antigua, ya que otros, dicen, han sido reconstruidos totalmente. En esa edificación de piedra de medio siglo de vida hoy se encuentran "las clases de primaria, la sala de profesores, la secretaría y la dirección", explica Rocío mientras enseña el centro. En los años 80 se construyó la parte nueva de ladrillo. Muchos niños han corrido por esos pasillos en estos años, muchas caídas, risas y lloros, anécdotas y recuerdos, guardan estas antiguas paredes. Por este colegio, que ahora da clases a 482 niños y niñas ya mezclados (hace mucho), han sido alumnos personajes conocidos como la actriz Isabel Serrano o el banderillero José Antonio Carretero.



EXCURSIÓN AL CONGRESO. Los alumnos de 8º de la desaparecida EGB fueron de excursión al Congreso a finales de los años 80. Carmen, la profesora (en el centro de la fotografía con abrigo marrón) recuerda cómo los chicos se sentaban en los escaños y miraban al techo para mirar los impactos de bala que pocos años antes había ocasionado Tejero en su fallido golpe del 23-F. "Disfrutamos mucho". Ese día volvieron a casa con una tarjeta de visita con la firma del entonces presidente del Congreso de los Diputados, Félix Pons Irazzábal. La tarjeta está guardada en una carpeta del colegio junto a las fotografías.

Exposiciones, camisetas y fiestas

Ya están trabajando. Será el próximo curso cuando oficialmente cumpla 50 años pero el Colegio Sagrado Corazón ya está cogiendo carrerilla. A principios de mayo, por ejemplo, el centro celebró un mercadillo solidario, al precio de 0,50 céntimos el artículo, para conseguir dinero y destinarlo a la conmemoración del aniversario. Han creado una página web, están buscando fotografías

para realizar una exposición, los niños, como explica la directora del centro, están elaborando un libro gigante sobre su historia, etc. Son muchas actividades las que quieren hacer para el curso que viene, entre otras, también, una muestra con utensilios antiguos como un viejo aparato de diapositivas o un tintero, una fiesta con ginkana e hinchables, una gran pancarta y sudaderas y camisetas.



VII EDICIÓN

Día del Emprendedor/a

Getafe, 27 de mayo de 2010

Teatro Federico García Lorca

Sala de conferencias: 9:30 - 14:00 h.

C/ Ramón y Cajal, 22 • 28902 Getafe (Madrid)

Programa en: www.getafeiniciativas.es

TU PROYECTO TIENE MUCHO QUE DECIR.



Getafe Iniciativas • C/ Padre Blanco, 2 • 28901 Getafe (Madrid)

Tel. 91 665 36 20 • gisa@getafeiniciativas.es

www.getafeiniciativas.es



AYUNTAMIENTO DE
GETAFE



Premios  2010
Getafe Empresarial

TU

TU PROYECTO
TUS IDEAS
NUESTRO ÉXITO

edición
premios **XIII** Getafe
empresarial

Getafe, 28 de mayo de 2010

Teatro Federico García Lorca • 21:00 h.

C/ Ramón y Cajal, 22 • 28902 Getafe (Madrid)

Patrocina:



Oposición vecinal contra otros usos de la plaza de toros

La plataforma de Getafe Norte no quiere otra Cubierta

Un vecino dio la voz de alarma, fue llamando puerta por puerta, cada vez eran más y hoy han formado una plataforma ciudadana llamada Getafe Norte en Acción y son más de 100, "todavía pocos". Se han unido para luchar, dicen, "contra una pretensión municipal" que "van a alterar nuestra vida cotidiana y la paz que tenemos actualmente". La actuación se centra en la plaza de toros. Según estos vecinos de Getafe Norte el Ayuntamiento quiere convertirla en una especie de Cubierta al más puro estilo de Leganés, con su zona de bares. "No tenemos constancia del número de locales, pero sí de que se va a hacer". Todo esto ha sido negado rotundamente por el concejal de Urbanismo y por el alcalde. Cuentan los vecinos que en diciembre se aprobó en Pleno "una recalificación urbanística" en la plaza y los solares lindantes (el parque de Frida Khalo y el viario de la calle Averroes), con "una extensión de 23.500 metros cuadrados".

Antonio Tomás García, el presidente de la plataforma, y Vicente Alhambra señalan sus casas a unos 500 metros "pero imaginat los señores que viven en esa vivienda (García señala al frente) o en esa (apunta a un lado)". Ambos aseguran: "Si esto sigue adelante, estamos pensando en mudarnos".

El Gobierno local ha insistido en que la intención no es hacer una zona de bares y que, además, cualquier actuación se acordaría antes con los vecinos. Pero estos vecinos en lo que insisten, por su parte, es que no se han sacado de la manga la historia de la Cubierta, sino que aseguran que conocen el proyecto de primera mano, por fuentes municipales que han hecho esas declaraciones extraoficialmente. Una Cubierta en Getafe acabaría "con las áreas de descanso que tenemos, las áreas de expansión y va a convertir el barrio en un gueto". Piensan en sus hijos y piensan en marcharse de Getafe



Antonio Tomás García, de Getafe Norte en Acción. / Nacho del Río

Norte. Les viene la imagen de Leganés y hablan de "aumento de incidencias policiales, de la delincuencia, de accidentes de tráfico, de destrucción de material urbano...".

Asamblea vecinal

La plataforma ha solicitado un espacio en el Centro Cívico de Getafe Norte para celebrar en breve una asamblea e informar a los vecinos de esta situación que ellos califican "cuanto menos de sibilina" de la que se enteraron "hace poquitas semanas" y casi de casualidad. Un vecino, cuenta Antonio Tomás García, lo leyó en el acta pública del Pleno. ¿Sibilina? "El Pleno se celebró un 23 de diciembre", víspera de Nochebuena, "y nos hace pensar que se ha actuado de manera sibilina y un poco a traición". ¿Qué conocéis del proyecto? "Sabemos que se pretenden hacer unas modificaciones puntuales al PGOU". Se actuaría, cuenta García, en la zona de la plaza de toros con el viario citado y el parque, y "otra recalificación posterior lleva otro solar", un suelo, dice, dotacional que según el PGOU iba a destinarse a un colegio. La razón para que ya no vaya ahí un centro educativo, "según el concejal de Urbanismo" (que transmite García), es porque el barrio ya tiene el Ana Ma-

ría Matute y "no es necesario". Desde la plataforma critican: "Un suelo dotacional es para todos los getafenses y una zona verde también. Si esta actuación se lleva a cabo ya no va a ser para todos los getafenses". Con el acta en la mano y leyendo distintos párrafos, Antonio Tomás García sostiene que el último trámite que les queda después de pasar por Pleno es tener el visto bueno de la Comunidad. El Ayuntamiento llama a la tranquilidad y dice que lo único que se ha hecho es "ordenar de forma lógica los usos de los suelos", ya que cuando se construyó la plaza se encajó entre un colector y el túnel del metro y en zona verde. En la asamblea vecinal que se celebre en el centro cívico del barrio "marcaremos las pautas a seguir de aquí en adelante". No descartan manifestaciones y otro tipo de movilizaciones "siempre por la vía pacífica". La Plataforma Getafe Norte en Acción ha surgido contra esta actuación que creen que se va a hacer pero no se van a quedar ahí. "Lo difícil es empezar", pero una vez en marcha "vamos a seguir trabajando y no solo en Getafe Norte, si no en el resto de barrios donde haya una necesidad".

Susana Zorraquino

Se crea la Asesoría Ciudadana por una Muerte Digna

"En España se muere mal". Así de rotundo se mostraba Fernando Marín, representante de asociación Derecho a Morir Dignamente, en la presentación de la Asesoría Ciudadana por una Muerte Digna. Un espacio que servirá para informar de los derechos de los pacientes en sus últimos momentos y que estará ubicado en el Centro Municipal de Salud de la plaza Alcalde Juan Vergara. La atención presencial será los martes de cuatro a ocho de la tarde, mientras que todas las mañanas se podrán realizar consultas telefónicas (91 369 17 46). "No es sencillo hablar de la muerte, es aún un tema tabú y sobre lo que no se habla no se puede madurar. Se sufre mucho más de lo que se debería y hay que hacer pedagogía del proceso de morir", explica Marín. "No estamos para transgredir normas, pero sí para defender a las personas hasta el final de su vida".



Presentación de la asesoría. / Nacho del Río

Sylvia Uyarra, concejala de IU, aseguraba que "se está coartando el derecho a morir dignamente. La mayoría de hospitales no tiene servicio de cuidados paliativos y de apoyo a los familiares", mientras que la edil de Salud, Marian Díez, está convencida de que "esta oficina llega en un momento de madurez de la ciudadanía de Getafe. Hay una legisla-

ción que garantiza los derechos, pero no está suficientemente difundida". El alcalde, por su parte, se comprometió a llevar una moción al próximo pleno para que en esta oficina se pueda gestionar el testamento vital que en la actualidad solo se puede realizar en el Registro de la Comunidad.

Raquel González

El PSOE saca adelante la polémica ordenanza cívica sin IU y PP

La polémica Ordenanza de Convivencia Ciudadana que sanciona actitudes como jugar en la calle con la pelota, tender la ropa en los balcones o la prostitución con multas de hasta 3.000 euros ha superado su aprobación inicial en Pleno solo con el PSOE. Los tres concejales de IU y 8 del PP (Jesús Burranchón todavía no ha firmado el acta de concejal tras la salida de Vicente Palencia y Juan Hernández y Teresa Rodríguez no se encontraban en ese momento en la mesa) votaron en contra. Antes, se había votado la retirada del punto del orden del día, solicitada por IU y PP, y también por los sindicatos UGT y CC OO, pero el PSOE, con el voto de calidad del alcalde (por haber empate de 13 y 13, con 10 votos del PP y 3 de IU), obligó a continuar con su debate.

El PP únicamente intervino en este punto para solicitar la retirada porque, según su portavoz, Carlos González Pereira, no ha habido debate previo y además faltaba un concejal en su banco. Después, cuando la retirada no se aceptó, no quiso intervenir. María Luisa Gollerizo, por parte de IU, pidió igualmente que se eliminara la moción del orden del día porque la ordenanza no había tenido su proceso participativo correspondiente, entre otras cuestiones, y por ejemplo, como explicó, no había llegado al Consejo Social de la Ciudad. Cuando ya no había otra opción que debatir, Gollerizo transmitió que no entendía esa insistencia del PSOE de continuar con la ordenanza, la cual calificó de "error político" y de resaltar valores como la exclusión y la prohibición. Asimismo, explicó que es como empezar "la casa por el tejado", ya

que en la propia ordenanza se dice que esta forma parte de un plan de convivencia, que no existe. Insistió en que "si no tenemos diagnóstico de los problemas que hay, ¿por qué los queremos regular y sancionar?". Transmitió que desde IU "no estamos de acuerdo ni en el fondo ni en la forma" y que desde la izquierda, "la convivencia no la entendemos como algo que se quiera regular y sancionar. No es algo que se pueda obligar". Acabó diciendo que con esta ordenanza cívica "enfrentamos a unos vecinos contra otros". IU ha declarado que únicamente busca "efectividad recaudadora".

**"La convivencia no la entendemos como algo que se quiera regular y sancionar",
María Luisa Gollerizo (IU)**

Por su parte, Carmen Duque, concejala de Educación y Participación Ciudadana, intentó venderla como algo que construye ciudadanía y en la que se ha estado trabajando desde 2008. Además, subrayó que se han aceptado 360 aportaciones. Pedro Castro fue el último en intervenir, diciendo que tras esa aprobación inicial comenzaba el debate y que "no hay tiempos". El alcalde explicó que son 30 días para presentar alegaciones y si las hay el plazo se alarga. Y agregó que él ya ponía una: donde sanciona el insulto a autoridades dijo que se cambiara por "ciudadanos" porque no había que hacer distinciones. S.Z.

La asociación de esclerosis prepara su Fiesta de las Flores

Esperan vender entre 400 y 500 plantas para financiar sus servicios

La asociación de esclerosis múltiple de Getafe, AGEDEM, prepara ya su Fiesta de las Flores, una particular celebración que se ha convertido en todo un clásico del mes de mayo de la localidad. Y es que AGEDEM lleva ya 7 años ocupando la plaza de la Constitución para vender flores que son más que eso, flores que reflejan el esfuerzo de una asociación y el apoyo de una localidad a las labores de asistencia que presta AGEDEM. Este año el día elegido es el viernes 14 de mayo, justo después de la Bajada de la Virgen, en el horario habitual de 10 a 13 horas, o "hasta que se acaben las flores" explica el secretario de la asociación Alberto del Pino. "El servicio municipal de parques y jardines nos dona un montón de plantas y flores que nosotros después vendemos a un pre-

cio de 2 o 3 euros para recaudar fondos para la asociación". Y Alberto del Pino calcula que venderán entre 400 y 500, por lo que esta fiesta significa un gran apoyo para AGEDEM.

La novedad este año la pone la colaboración del Centro de Poesía José Hierro, que ha elaborado un pequeño poema que se repartirá junto a cada flor. Para el secretario de la asociación, este tipo de actividades "siempre vienen muy bien", sobre todo para una entidad que vive de unas subvenciones "que este año se han visto recortadas". Sin embargo, Alberto del Pino, asegura que dentro de lo malo consiguen bastantes fondos entre la Comunidad y el Ayuntamiento, Caja Navarra, Caja Castilla La Mancha, Caixa Tarragona y Caja Duero.

Juan Fernández

Volverás a dejar que la exquisitez mime tu paladar

En el Restaurante La Torrecilla cuidamos el detalle. Te ofrecemos comida sana y equilibrada gracias a una amplia variedad de ensaladas, entrantes y segundos platos en un ambiente moderno y acogedor. Los platos ofrecidos cambian según la temporada, siempre manteniendo ingredientes de primera calidad.



Menú **15€**

**Incluye buffet de ensaladas,
entrantes, segundo plato,
postre, agua, vino de la casa
y café**

 **La TORRECILLA
RESTAURANTE**

Hesperia Getafe

★★★★

Chamberlain, 1
28905 Getafe. Madrid
Tel. (+34) 91 601 18 00
Fax (+34) 91 682 38 17
hotel@hesperia-getafe.com

Hesperia.com / 902 397 398

con firma

José Luis Melero

Un hecho que conmocionó Getafe:
La Institución Idente

Al hilo de la entrevista realizada por este periódico al teólogo y catedrático de la Carlos III, Juan José Tamayo, ante su aseveración de que otro cristianismo es posible, seguido de su respuesta a la pregunta de la periodista Susana Zorraquino sobre qué está ocurriendo con el cristianismo actual, no tuve más remedio que acordarme de un hecho que aconteció hace años en Getafe. Todo pasó allá por el curso 61/62 en el colegio de los Escolapios. A él llegó un cura joven, procedente de Tenerife. Preocupado por la juventud no tardó en ponerse en contacto con los alumnos de los últimos cursos para hablarles de cómo se podría vivir la religión de una manera actual, auténtica, que hiciera énfasis en el fondo y no en las formas. Hablaba con entusiasmo del amor al otro, la generosidad, la solidaridad, el respeto, la honradez, la transparencia, de la importancia del ejemplo, de la capacidad del ser humano para mejorar, superarse; de que en su mano está el poder hacer grandes cosas si se lo propone. Dejaba claro que creía en las personas y de manera especial en los jóvenes en quienes confiaba para transformar un mundo que caminaba hacia un rabioso individualismo y un egoísmo e insolidaridad feroz. El mensaje resultaba atractivo para unos jóvenes hastiados, aburridos de tanta parafernalia y folclore religioso al que estaban sometidos. Los nuevos planteamientos resultaban rompedores en relación con lo que se venía haciendo, ya que buscaban eliminar de la práctica religiosa todo aquello que, teniendo como guía el nuevo testamento, era o se consideraba superfluo. El mensaje no tardó en hacer efecto y prác-

ticamente todos los alumnos de los últimos cursos comenzaron a sentir y vivir la religión de manera diferente: la comunión se hacía a diario, el no ayunar no suponía un impedimento para tomar la comunión; la gimnasia durante la misa se suprimía y cada uno podía asistir y permanecer sentado, de pie, de rodillas o como le viniera en gana. La movida se extiende rápidamente al colegio de San José, de la Sagrada Familia, popularmente conocido como las Ursulinas, y con ello se podría decir que el 80% o el 90% de los jóvenes estudiantes de Getafe entre los 15 y 18 años estaban comprometidos con La Institución de los misioneros Identes (ID). El funcionamiento era sencillo; se creaban grupos de 6 a 8 personas, de chicos por un lado y de chicas por otro. En ellos, cada uno contaba aquello que le preocupaba, le alegraba y si había fallado en algún aspecto importante de su vivencia religiosa. Era una especie de confidencia o de confesión, sin cura, parecida o idéntica a lo que suelen hacer los amigos. El objetivo esencial de aquellas reuniones era proporcionarse ayuda y ánimo a quien lo necesitaba para seguir adelante. Muchas amistades que se fraguaron entonces, en una relación sin doblez ni engaño, continúan hoy de manera sólida ya sin el paraguas de institución alguna. La reacción de la jerarquía local de la Iglesia, tanto la de la parroquia como la de los centros religiosos, no se hizo esperar: ¿Cómo se podían atrever un grupo de jóvenes, aunque ya eran unos cientos, a cuestionar mucho de cuanto hasta ese momento se había venido haciendo en la práctica religiosa habitual? ¿Cómo se podía tener la desfacha-

tez de no obedecerles? ¿Dónde quedaría su autoridad, poder, si eso lo permitiesen? Aquello resultaba intolerable y se arremetió contra todo de manera implacable: Al cura joven se le trasladó a otro colegio, donde volvió a hacer lo mismo con los mismos resultados. La orden terminó expulsándole. Los colegios presionaron y amenazaron con la expulsión de los mismos a quienes continuasen en la Institución. Los resultados fueron que un nutrido grupo de jóvenes dejaron el colegio para continuar los estudios en otros centros y siguieron en ella. Algunos la abandonaron y unos pocos pasaron a otras instituciones religiosas ya reconocidas por la Iglesia. Hubo quien se apartó definitivamente de toda práctica religiosa. La presión de los colegios llegó también a los padres de los alumnos. No fue infrecuente el que algunos padres castigasen duramente, incluso físicamente, a sus hijos por permanecer en la misma. Se levantaron bulos sobre lo que aquellos jóvenes hacían en sus reuniones: se habló de orgías sexuales con sus correspondientes embarazos. A los cabecillas se les amenazó directamente con la excomunión si continuaban con aquello. El proceso para hacer desaparecer la Institución no se puede negar que tuvo éxito; primero pasó a la clandestinidad y finalmente, tras años de lucha, desapareció del pueblo. Que yo sepa en él ya no queda nada. Creo que en todos los que por la Institución pasaron el hecho dejó algún tipo de huella. En los que se marcharon por miedo a las represalias, apareció un sentimiento de reproche, culpa, por haber abandonado algo que ellos siempre consideraron bueno. Entre los que aguantaron

el chaparrón, se potenció la seguridad, la tenacidad, la resistencia a la adversidad y coinciden en que todo aquello sirvió para hacerles más maduros como personas y mucho más tolerantes. En algunos, con el tiempo, apareció un agradecimiento a la Institución, porque debido a ella comenzaron a estudiar o continuaron los estudios que habían dejado. Y hubo quien hasta se consideró mártir por aquella persecución. Visto todo aquello desde la distancia, creo que el único pecado que La Institución cometió fue el haberse anticipado unos cuantos años en la forma de entender y vivir la religión. Hoy parece que La Institución goza de buena salud. Está extendida por gran parte del mundo y reconocida y aprobada por la Iglesia católica. Afortunadamente este reconocimiento ha tardado menos en llegar que el de Galileo. Podría ocurrir que al cumplirse, no a mucho tardar, el 50 aniversario de la llegada del Instituto a la Península, sus dirigentes pudiesen celebrar este hecho, con una misa, en el sitio donde primero arraigó; y que fuese el obispo de Getafe quien concelebrase la misma con sacerdotes de la Institución venidos, por supuesto, de fuera del pueblo. El acontecimiento podría contemplarse como un error, aún todavía hoy, por quienes entonces se empeñaron en destruir todo y como una ironía o un desagravio por quienes, tuvieron que aguantar aquella injusticia. El recuerdo del hecho no me hace ser especialmente optimista respecto a la afirmación de Tamayo de "otro cristianismo es posible" considerando las circunstancias actuales, sobre todo en España.

La Ruta de la Memoria

Tradición y devoción por la Virgen

Cuando un niño o una niña nace en Getafe el primer lugar al que se va, casi antes que al Registro Civil, es a la Congregación Nuestra Señora de los Ángeles, a inscribirse en una larga lista de espera que le conducirá, con un poco de suerte y después de muchos años, a portar la cinta o el cordón de la patrona de Getafe en su bajada y subida anual del Cerro a la ciudad. Cada año es mayor el número de inscritos que van pasando correlativamente: 24 chicos y 24 chicas tienen la oportunidad cada año de ser los mayordomos de la Virgen. La mitad la acompañan en la bajada y en la procesión del lunes y la otra mitad en la subida y en el recorrido que se hace el domingo. Cada día son más los que se inscriben. Y no solo de Getafe. La imagen despierta la devoción de propios y ajenos. ¡Ay esa lista! En la Catedral de la Magdalena todos los años se publica todos los congregantes por orden y se señala a aquellos que en esta ocasión tienen el privilegio de ser mayordo-

mos. Y comienzan las cuentas. ¿Cuándo me tocará? Se echa la cuenta de la vieja: a lo mejor para dentro de un par de años... o quizá de tres. ¿Quién sabe! Porque también hay renunciados: alguien que no puede y que puede ceder su puesto a un hermano o un padre. O subastarlo. A las puertas de la iglesia, al finalizar las misas mayores, los que no quieren esperar para ser portadores de Nuestra Señora de los Ángeles puján por ese derecho. Hace años se podían pagar más de 100.000 pesetas. Y también se puja por regalos que se le hacen a la Virgen: ¿Quién da más por esta medalla? Los presentes que los congregantes o los mayordomos hacen a la patrona incluían antaño animales como pollos o gallinas. En la entrada de la Catedral se guardaban para ser subastados. Llevar la insignia de congregantes es un orgullo, pero lo es aún más poder tirar de la carroza. Como aperitivo, a los más pequeños, aquellos que no han cumplido los 16 años, se les nombra mayordomos menores, y tienen el pri-



vilegio de llevar la imagen de María Magdalena en las dos procesiones que recorren la ciudad el domingo y el lunes. Y ahora sí, vamos a la imagen que nos ocupa. La de los hermanos Diego y Antonio Pingarrón en esta instantánea que data del año 74. Los dos hermanos tirando de la lanza de la Virgen. Un privilegio. Al mayor, Antonio le tocaba ocupar ese puesto por edad, 14 años. Pero a su hermano aún le quedaban algunos años para poder estar ahí. La fortuna le sonrió en esta ocasión, porque un primo suyo no pudo acudir y le cedió el lugar. Diego recuerda una anécdota de aquel día: "Una señora con una vela estuvo toda la procesión diciendo que si no estaba cansado, que era muy joven". Pero ahí que iba él todo orgulloso, vestido con sus mejores galas. Así lucirán este año los mayordomos de la Virgen: tanto los grandes como los pequeños.

Raquel González

Foto cedida por Diego Pingaron

Getafe Capital presenta un libro para el recuerdo...

La Ruta de la Memoria

de los 50 a los 70

Getafe

10€

Descuentos para pedidos de más de 5 ejemplares



ESTAMOS PREPARANDO
LA PRÓXIMA EDICIÓN
DE LA RUTA DE LA MEMORIA

PARTICIPA CON TUS FOTOS
Y PONTE EN CONTACTO
CON NOSOTROS

TELÉFONO DE CONTACTO
91601 03 94
www.getafecapital.com



**Queremos un mundo mejor
¡Vívelo!**

10, 11 y 12 de junio de 2010
UNIVERSIDAD CARLOS III

falp.getafe.es



ORGANIZAN



eu 2010.es

PATROCINAN



COLABORA



Otefisa, un servicio integral de asesoramiento

Tras dos décadas de trabajo la empresa cuenta con una posición consolidada en Getafe

A Julio Vallejo se le conoce por su actividad a favor de comercio y la pequeña empresa, es el presidente de la asociación ACOEG (Agrupación de comerciantes y empresarios de Getafe) y como empresario al frente del Grupo Asesor Otefisa, que da asesoría a un nutrido grupo de comerciantes y pymes del municipio. "Otefisa nace cuando en 1979 se entra en crisis en la empresa Kelvinator, donde yo trabajaba. Entonces la necesidad económica y la búsqueda de una salida me llevaron a formarme en asesoramiento a empresas, especialmente en el ámbito fiscal y laboral". Como experiencia previa contaba con saber hacer las primeras declaraciones sobre el Impuesto de la Renta de las Personas Físicas (IRPF), "que me enseñaron a hacer cuando estaba haciendo el servicio militar en 1971".

Tras algunos cursos y un master consiguió la acreditación necesaria para ejercer como asesor y abrir las primeras oficinas de Otefisa, que combinaba con su trabajo en Kelvinator. "Al principio contaba con un despacho de menos de veinte metros cuadrados, donde las mesas, sillas y hasta la máquina de escribir me las habían prestado". Actualmente, Otefisa sigue en el mismo edificio del número 2 de la Avenida España, pero ahora cuenta con cuatro oficinas propias que ofrecen servicios de asesoramiento fiscal, laboral, contabilidad y bufete de abogados especializado en el campo de lo civil y penal. "Ofrecemos un servicio integral de asesoramiento".

Vallejo recuerda aún a su primer cliente: Antonio Parrado Camarena, ya jubilado y que popularmente le conocían como Antonio *el queso*. "Es un hombre con el que aún me veo. Cuando le conocí yo era un niño con 27 años y confié en mí". Tras Parrado vinieron más clientes en una labor puerta a puerta, "donde iba con mi maletín de comercio en comercio explicando los cambios producidos en el régi-



Julio Vallejo está pasando el relevo en la dirección de Otefisa a su hija Ana. / Nacho del Río

men de tributación".

En 1979, en pleno inicio de la Democracia, Francisco Fernández Ordóñez, como ministro de Hacienda, lleva a cabo la reforma fiscal, "anteriormente el sistema era menos justo y equitativo". En 1982 ya se convierte en una situación totalmente obligatoria el pago de impuestos para todos los ciudadanos. "Si alguien nos ha enseñado a pagar impuestos ha sido el partido socialista", apunta Julio Vallejo, quien considera que ahora el ciudadano sabe que "si quiere servicios tiene que pagar sus impuestos". Para Julio Vallejo la población ya está concienciada en que tiene que estar en orden con el fisco. "Los asesores fiscales hemos hecho una gran labor en ese campo,

pues al final hemos sido quienes hemos enseñado a la gente su obligación y hemos ejercido también como recaudadores de Hacienda. Sin esta labor hubiera sido imposible".

Equipo consolidado

Otefisa sigue adelante "con mucho trabajo, sacrificio y quitándose horas a la familia". Desde el inicio de la actividad, la especialización de Julio Vallejo se centró en el área de la pequeña y mediana empresa y, especialmente, en el comercio. En este campo su actividad es muy reconocida en el sector, lo que le ha llevado a la presidencia de la Agrupación de Comerciantes y Empresarios de Getafe. Vallejo considera que para el desarrollo de la

actividad de asesoría de empresas es dar al cliente confianza y efectividad en el trabajo. "En este sentido, es muy importante el equipo". En Otefisa este equipo lo componen 10 personas y Julio Vallejo una gran parte del éxito de la empresa les corresponde a los trabajadores, donde alguno lleva más de 25 años en la firma. "Al cliente se le gana la confianza cuando ve una constancia del personal que le atiende y que le conoce y le da una respuesta efectiva sus dudas y problemas. A veces conocen mejor a su empresa que el propio empresario".

La compañía cuenta en estos momentos con una cartera de más de 800 clientes. La crisis económica se ha hecho notar, "pues en estas fechas de declaración de IRPF ha habido años que, aparte de los clientes habituales, hemos llegado a hacer hasta 3.000 declaraciones a particulares". Eran los tiempos que casi se hacían a mano "y con papel carbón".

Julio Vallejo ahora comparte la dirección de la empresa con su hija Ana, que se ha especializado en asesoramiento laboral y que considera que "cada vez es más necesario tener una reforma laboral, ya que en esta época se nota más la necesidad de tener fórmulas que permitan tener una contratación laboral más flexible y adecuada a las necesidades de las empresas, especialmente de las de pequeño y mediano tamaño, pues los costes sociales llegan a veces a ahogarlas". La empresa ahora está en el inicio del cambio generacional. "Creo que ya está llegando la hora de pasar el testigo" considera Vallejo. Su hija Ana ya lleva 12 años trabajando en la firma y está asumiendo poco a poco el peso del despacho, aunque considera que "mi padre nunca va a dejar del todo el trabajo y todos queremos que siga presente en la empresa, aunque de forma más calmada".

Cristina Valera

GISA recibe el certificado de calidad ISO 9001



El alcalde recibe de manos del delegado de EQA el certificado de calidad. / Ayto. de Getafe

La Agencia de Desarrollo Local del Ayuntamiento, GISA, ha recibido la certificación de calidad ISO 9001. El consejero delegado en España de EQA, entidad europea que se encarga de este tipo de certificaciones, Gustavo Horn, le entregó el certificado al alcalde Pedro Castro en la mañana del martes día 4 de este mes. Con este reconocimiento se pone en valor el sistema de gestión implantado en GISA, en relación a los servicios que presta como el de promoción empresarial o el asesoramiento y apoyo a empresas y emprendedores. El concejal responsable de la agencia, David Castro, se mostró satisfecho de recibir la ISO 9001, y asegura que "esto significa que

el servicio se presta de manera eficiente". GISA fue creada en 1989 ante la necesidad del Ayuntamiento de dotarse de un instrumento ágil y eficaz para activar la economía local e impulsar la inversión y la creación de empleo. Esta agencia es la heredera de la Oficina de Promoción Industrial, creada con objetivos similares en 1985. La labor de dinamización de GISA se manifiesta en la creación de espacios para el asentamiento de empresas, en la participación de proyectos empresariales, en la generación de iniciativas de interés social y en poner los medios para permitir un desarrollo integrado de Getafe.

Juan Fernández

Los Olivos ofrece propuestas a medida de los empresarios



La próxima primavera se iniciará la tercera fase del Polígono Los Olivos/ P. Cabellos

Tras el desarrollo de sus fases anteriores, la tercera fase del polígono de Los Olivos parece que empieza a despejar. El único punto sin resolver en estos momentos es la solución que debe darse sobre los accesos desde la 301, donde el Ayuntamiento propone la creación de un paso subterráneo. La situación de los accesos a este polígono ha sido, según el gerente saliente de GISA, Felipe García Labrado, motivo del gran parón sufrido. "Calculamos que para la próxima primavera se encuentre el planeamiento finalizado y se lleve a concurso las obras". El plan de expropiación parece que también se encuentra cerrado y el 90% de los propietarios están de acuerdo con lo planteado en las conversaciones previas.

Aunque la situación de crisis afecta, ya existen empresas interesadas en implantarse en él, que pueden llegar a suponer un 20% del espacio que tendrá la Los Olivos III. En esta promoción se pretende atraer a pequeñas y medianas empresas que desarrollen activida-

des industriales limpias y que aseguren la generación de empleo local, "ya que la creación de empleo es el eje fundamental de este proyecto", apunta García Labrado.

A estas empresas se les ayudará creándoles "trajes a medida" de sus necesidades, no sólo de ubicación en el polígono, sino también de apoyo a la búsqueda de financiación y mediación en contratación, "algo que en GISA siempre hacemos".

La adjudicación de las parcelas se realizará a concurso sobre el proyecto a realizar en vez de a subasta, que supondría la puja por el precio. "La parcelación se pretende realizar a la medida de las necesidades de las empresas, así como reportar a los compradores los gastos mínimos de urbanización".

La planificación será igual al modelo las llevadas a cabo en las fases primera y segunda de Los Olivos, donde se crearon minipolígonos de naves de 150 a 300 metros cuadrados y con un modelo de parcelas que puede llegar de 2.000 a 20.000 metros cuadrados. C.V.

La página de EADS/Airbus

Primer C295 MPA a Chile

El viernes día 30 de abril, la Armada chilena recibió la primera de las tres unidades del C295 Maritime Patrol Aircraft (MPA) que firmó en octubre de 2007. Este contrato contempla cinco opciones adicionales.

La ceremonia presidida por el almirante Edmundo González Robles, comandante en jefe de la Armada se celebró en la base aérea de Viña del Mar en la municipalidad de Concón (Chile) con la presencia del comandante de la Armada, el contraalmirante Cristian Davanzo, con oficiales de alto rango y con el director comercial de Airbus Military, Antonio Rodríguez Barberán.

Durante la ceremonia de entrega, el almirante González subrayó la importancia de este contrato: "Este es un hito muy importante para nuestra Armada, ya que este avión nos ofrece capacidades ilimitadas estratégicas y operacionales, para poder desarrollar tareas de vigilancia marítima, transporte y anti-submarinas". Este es, definitivamente, un paso muy importante para la modernización de nuestra flota".

Por su parte, Antonio Rodríguez destacó la buena relación entre Chile y Airbus Military: "Chile es uno de nuestros clientes más importantes, habiendo encargado hasta la fecha C212 y CN235. Una vez más, aquí se demuestra su confianza en nuestra compañía y sus productos y ser-



vicios, los que luchamos siempre por mejorar. Nuestro objetivo es ofrecer las soluciones ideales para asegurar la más alta satisfacción del cliente".

Con esta entrega del C295 MPA, la Aviación de la Armada chilena inicia su renovación de su flota de aviones de ala fija,

que en la actualidad engloba P-3ACHs, P-111 y C212s.

Los C295 MPA están equipados con el Fully Integrated Tactical System (FITS), un sistema plenamente desarrollado por Airbus Military. Este sistema permite la mejor vigilancia marítima, el control de la Zona

Económica Exclusiva y las actividades de búsqueda y rescate de la Armada.

Hasta la fecha Chile opera una flota de 17 aviones de Airbus Military, 13 C212, tres CN235 y ahora un C295 que ya están en servicio en la Armada, la Marina y la Fuerza Aérea.

La familia de Operaciones debate el futuro en Sevilla

Un paso adelante debe ser lo bastante firme para que propicie y facilite el siguiente; lo bastante seguro para que no haya retroceso; y lo bastante acertado para que no se produzca un cambio de dirección. Con el propósito de señalar la senda y dar nuevos pasos se reunió en Sevilla un equipo de 68 personas compuesto por directivos y plantilla de gran proyección pertenecientes a la organización de Operaciones de Airbus Military. Con su director, Alberto Gutiérrez, al frente, se reunió el Team Booster de Operaciones (un equipo de estímulo y fortalecimiento de la actividad industrial que desarrolla la empresa) en la sede la Fundación Valentín de Madariaga, un edificio que fue el pabellón de los EE. UU. durante la Exposición Iberoamericana que se celebró en Sevilla en 1929 y que, posteriormente, albergó el Consulado del país norteamericano.

El encuentro se produjo el pasado 3 de mayo con un doble fin, crear un debate fluido sobre temas de interés para la organización y servir de escaparate para los asistentes identificados por la dirección como personal de alta proyección. La jornada también sirvió para fortalecer las relaciones entre las distintas áreas de Operaciones, así como para acercar a la dirección las cuestiones que ocupan y preocupan a los 3.000 empleados que forman parte de esta rama de la compañía en España. Sin ser un ámbito de toma de decisiones, sí se pusieron sobre la mesa posibles medidas que se estudiarán en el futuro para el estímulo y mejora de las actividades industriales de la compañía. Algunas de ellas son tan innovadoras como la posibilidad de utilizar las redes sociales como ámbito de debate.

Los asistentes trabajaron en cinco equipos distintos. Cada uno se ocupó de un tema distinto: incremento de la eficacia

de la presencia del colectivo de soporte y personal de ingeniería; servicios compartidos; sinergias entre Airbus Military, Airbus Operaciones y Airbus SAS; la innovación más allá de la innovación técnica; y el desarrollo de relaciones con los suministradores industriales. La última parte de la jornada se dedicó a la exposición de las conclusiones de cada uno de los grupos de trabajo y a su posterior debate.

Varios de los asistentes aprovecharon para compartir su experiencia como participantes en el "EADS Management Engagement Forum" que se celebró en Munich en marzo y que contó con la presencia del CEO de EADS, Louis Gallois. En su intervención presentaron las principales conclusiones relacionadas con los planes de acción para la mejora del compromiso de los empleados.

El director de Operaciones calificó el encuentro como "un rotundo éxito" y aseguró que estas actuaciones "señalan el camino a seguir para sentar las bases que permitirán a Airbus Military el mantenimiento de su liderazgo en la industria".

Los asistentes tuvieron también la oportunidad de plantearle al director de Operaciones las cuestiones que les afectan a ellos y sus colaboradores en su actividad diaria. Todo ello en un entorno de solera como es el de la sede de la fundación patrocinada por la Corporación MP. El diseño del edificio corrió a cargo de William Templeton, arquitecto que también realizó el proyecto del Museo de Bellas Artes de San Diego (California). Fue sede consular hasta hace unos años, cuando la carencia de medidas de seguridad determinó su cierre tras los atentados del 11-S. En el sótano del edificio aún se conserva una cámara de Faraday desde la que los servicios de inteligencia norteamericanos realizaban transmisiones a los EE. UU. durante los años de la Guerra Fría.

Antonio Rodríguez Barberán, nuevo Senior Vice President Commercial de Airbus Military

Antonio Rodríguez Barberán ha sido nombrado Senior Vice President (SVP) Commercial (Director Comercial) de Airbus Military a partir del 1 de mayo de 2010, sustituyendo en esta función a Ignacio Alonso Recarte quien, tras diez años en el cargo, asume nuevas funciones como Director de Airbus Military Asia con base en Singapur.

En su nuevo puesto, Rodríguez Barberán será responsable de todas las actividades relacionadas con marketing, ventas, contratos y relaciones con clientes de una amplia y versátil gama de productos de transporte de uso tanto militar como por el bien de la sociedad. Entre sus tareas tendrá especial importancia alcanzar la plena satisfacción del cliente.



Airbus descubrirá la aeronáutica a jóvenes con parálisis cerebral

Airbus Corporate Foundation ha firmado un acuerdo con la Fundación Bobath con el objetivo de promover un taller aeronáutico entre jóvenes que sufren parálisis cerebral y realizar una guía con recomendaciones para el sector aéreo para viajeros discapacitados. De esta forma, los jóvenes descubrirán el mundo de la aviación y su historia, y podrán poner en práctica sus conocimientos mediante la construcción de maquetas de los principales modelos de

avión de Airbus.

Además, el sector aeronáutico contará con la posibilidad de conocer de cerca las necesidades de las personas discapacitadas que deben viajar.

Este acuerdo llena de orgullo y refuerza la vocación de Airbus para contribuir al apoyo de los colectivos menos afortunados. En España ya son siete los acuerdos con asociaciones que ha firmado desde que comenzó a funcionar la Fundación en 2008

El Getafe depende de sí mismo en el Calderón

Un partido, y a Europa

El tren para Europa ha partido ya, y en él se han subido dos pasajeros que pelearán por un único billete en la última jornada. Las de ganar las tiene el Getafe, que en el average particular sale mejor parado que el Villarreal, su contrincante, pero los de Michel tendrán que esforzarse hasta el final si quieren mantener esa sexta plaza que con tanto orgullo ostentan ahora. Así que un puesto de Europa League está en juego el próximo domingo en el Vicente Calderón.

En el Coliseum Alfonso Pérez volver alcanzar la competición continental siempre fue un sueño, pero el Geta no había estado entre los seis primeros en toda la temporada. El empate ante el Valladolid en un partido en el que la tensión entre Michel y Clemente fue más importante que el fútbol, decepcionó un poco, ya que se perdió una gran oportunidad para alcanzar la sexta plaza. Después tocó el Sporting y como siempre sucede cuando juegas contra equipos al borde del descenso, el Getafe sólo consiguió volver a empatar. Eso sí, gracias a un auténtico golazo de un Soldado que reaparecía tras su lesión. Pero ese punto, contra todo pronóstico, llevó a los de Michel un puesto más arriba, y ahora los azulones no van a soltar tan fácilmente lo que han agarrado. Ante el Málaga se vio ya un equipo distinto, consciente de sus posibilidades y de que tenía que frenar a los andaluces, que salían desesperados por la victoria. Y eso que los de Muñiz disfrutaron de una gran oportunidad en el primer tramo del partido, pero Benachour se topó con el palo. Poco después, pase de Gavilán y gran gol



Soldado, autor del primer gol del Getafe, controla un balón. / Nacho del Río

de Soldado. Y el Getafe empezó a mandar. En la segunda parte un golazo de Pedro León, que salió ovacionado, puso las cosas claras, y el gol de Fernando en la prolongación de nada sirvió a un Málaga que se ha complicado la vida. Y aunque la afluencia al campo no llegaba ni a media entrada, la grada azulona acabó cantando "Michel quédate".

Así que el Getafe se ha ganado el derecho a jugar sin transistores en el

Calderón. Si gana, dará igual lo que hagan el Villarreal en Zaragoza, estará en la Europa League el próximo año. "Seguimos con esa ventaja y con esa potestad de decidir quién se clasifica para Europa. El Calderón no es de los fáciles, pero quién sabe, quizá por la cercanía, porque somos madrileños y les damos pena... No tenemos que escuchar las radios. Tenemos que estar centrados en nuestros partidos", aseguraba un eufórico Michel al término

del último encuentro en casa contra el Málaga.

Posibilidades del séptimo

Getafe y Villarreal, el Athletic se descolgó en la penúltima jornada, se juegan una sola plaza, la sexta, que puede convertirse en dos si se dan una serie de posibilidades. Y todo depende de lo que hagan Sevilla y Atlético de Madrid en sus dos finales. Si el Sevilla es cuarto en Liga, a la Eu-

ropa League irían solo quinto y sexto más el campeón o subcampeón de la Copa del Rey, así que la plaza extra sería para los rojiblancos. Si el Sevilla es quinto y el Atlético gana la Europa League, más de lo mismo, ya que los rojiblancos defenderían su título la próxima temporada. Pero en este lío de normativas hay una esperanza para el séptimo clasificado.

Y es que si los hispalenses son quintos y los de Quique pierden sus dos finales, jugaría la Europa League el séptimo clasificado en Liga. Es decir, el Sevilla iría a la competición continental como campeón de la Copa por lo que los puestos de acceso a Europa a través de la competición regular serían para sexto y séptimo clasificado.

Así que ser séptimo también es una opción. Si el Getafe no quiere sufrir y aspira a entrar a Europa por la puerta grande, tendrá que atender también a los posibles empates de puntos tras el último partido en el Vicente Calderón. La mejor noticia de todo esto es que el Getafe tiene ganado el golaverage con su contrincante en esta competición particular.

Los de Michel cayeron derrotados en El Madrigal por 3-2, pero en la segunda vuelta arrollaron al submarino amarillo por 3-0, así que los goles suman aquí a favor de los azulones. Pase lo que pase, a Getafe ha vuelto la ilusión de ver pasar a los grandes de Europa por el Coliseum. Como en la temporada 2007/2008, cuando el Geta alcanzó los cuartos de final de la entonces UEFA, en esta ciudad del sur de Madrid piensan ya en hacer grandes cosas a lo largo y ancho del continente.

Juan Fernández

Visita a un Atlético con la mente puesta en la Copa del Rey

Entre Europa y la Copa, el Getafe es más un estorbo que otra cosa para un Atlético que no se juega nada en la Liga BBVA. Dice Quique Sánchez Flores que los rojiblancos no quieren "ser comparsa en el final de la temporada", pero con dos finales tan cerca una de otra es lógico que los del Manzanares, ya a salvo, piensen en los trofeos que tienen al alcance de la mano. El día 16 de este mes, domingo, el Getafe visita el Vicente Calderón con una única premisa, la victoria. Un último derby madrileño para despedir la buena temporada de los azulones. Mientras tanto, el Atlético estará contando las horas que falten

hasta el miércoles siguiente, día 19, en el que se enfrentará al Sevilla por la Copa del Rey. Y lo hará en un escenario de altura como es el Camp Nou. Los rojiblancos han mostrado dos caras muy distintas. Arrancaron la Liga de mala manera y los más agoreros hablaban ya del descenso. Luego se marchó Abel y llegó Quique, un viejo conocido de la afición azulona, para remontar el vuelo de la mano del Kun y Forlán, rescatando de paso a un Reyes que no pasaba por su mejor momento. Fueron poco a poco, escalando de forma muy irregular hasta pasar la barrera de la salvación. Pero lo mejor llegó en las otras competiciones.

El Atlético estaba jugando la Champions, pero al final acabó en la Europa League. No parecía que fuese a dar grandes sorpresas, pero dejó a grandes como el Valencia y el Liverpool en la cuneta, recuperando los galones de antaño. Más de lo mismo en la Copa del Rey, donde le falta dar la estocada final ante el Sevilla. Y mientras tanto, el Getafe espera poder sacar provecho de un Calderón que vive solo pensando en los trofeos.

Atlético de Madrid - Getafe
Vicente Calderón
Domingo, 15 de mayo

CASAMURCIA GETAFE
Club Integración Deportiva

Baloncesto en Silla de Ruedas
Liga Nacional División de Honor "A"
Pabellón Cerro Buenavista (Sector 3)
Junto al metro sur Conservatorio

CID Casa Murcia Getafe
vs.
Fundosa Once

Partido oficial 21ª jornada liga
sábado 22 de mayo de 2010
18:30 horas
Entrada gratuita

itv
GETAFE - VALLECAS

EN GETAFE
ABRIMOS LOS
DOMINGOS

GETAFE: Ctra. Nacional IV, km. 15,400 · Tel.: 916955762
VALLECAS: Ctra. Villaverde - Vallecas Km. 3,5 (CTM) · Tel.: 917859198

Te lo ponemos fácil

Mejores, más rápidos, más cerca, más fácil y con nuevos horarios incluidos los DOMINGOS

LUNES A VIERNES 7:45 h. a 19:45 h.
SABADOS 7:45 h. a 13:45 h.
DOMINGOS 8:45 h. a 13:45 h.

Para su comodidad disponemos de teléfono de CITA PREVIA **902 154 000**

“No necesito vivir aquí todo el tiempo para sentirme de Getafe”

El escritor **Lorenzo Silva** presenta su última novela *La estrategia del agua*

Lorenzo Silva presenta *La estrategia del agua*, la quinta novela del recién ascendido brigada Rubén Bevilacqua y la agente Chamorro. Esta saga aleja el género policiaco de los estereotipos. Los superhéroes

infallibles dan paso a personajes cotidianos y reales: dos guardias civiles. Lorenzo Silva, que ahora vive en Barcelona, concede esta entrevista en su coche, mientras acude a una charla. El tiempo es oro.

¿En qué se ha basado para escribir esta novela?

Me he basado, con muchos matices, en un asesinato que ocurrió en Madrid hace tres años. Se parece a la muerte de la novela en que hay un sicario y, aunque es él el que ejecuta el crimen, detrás hay un montón de gente. Eso es lo que tiene en común con la historia real, a partir de ahí yo lo he fabricado absolutamente todo, nada de lo que dice o hace ninguno de los personajes debe ser atribuido a los personajes reales.

¿Cuántas novelas más tiene pensado hacer sobre el sargento Bevilacqua?

Yo dije al principio que no me gustaría hacer más de siete, por una superstición, porque Raymond Chandler hizo siete con Marlowe y la última a mí no me gustó nada. Pero creo que voy a hacer más de siete, porque llevo ya cinco novelas y un libro de cuentos y a los personajes todavía les queda cuerda.

En tus novelas huyes del detective superhéroe que actúa de forma independiente, ¿qué dificultad acarrea eso?

Es un personaje al que la gente está menos acostumbrado y por eso al principio me costó que la gente entrara. Fue difícil que la gente asumiera que un guardia civil podía ser un héroe literario y, además, interesante. Un personaje que no se ajustara exactamente al estereotipo que todo el mundo tiene de lo que es un guardia civil. Pero una vez que superas esas dificultades son todo ventajas, porque tienes la



Lorenzo Silva tras la conferencia que dio en Los Escolapios. / Nacho de Río

oportunidad de ofrecer un personaje diferente, un personaje que tiene su carácter propio.

Ejerciste como abogado ¿qué queda de esto en tus novelas?

Tengo una visión muy distinta de la novela policiaca o de la labor del investigador criminal de la que observo en muchas novelas, y en las

ficciones policiacas. Para mucha gente el investigador criminal es el que neutraliza a los malos, el que los mete en la cárcel. Mi información me hace saber que el policía no mete a nadie en la cárcel, lo único que hace es tratar de reunir pruebas para sostener los hechos ante un tribunal. Quienes meten en la cárcel, quie-

nes neutralizan o no neutralizan a los malos, son los jueces, el sistema penitenciario.

¿Qué referentes a Getafe podemos encontrar en *La estrategia del agua*?

Hay una alusión al Madrid periférico. Mientras el protagonista está paseando por la Gran Vía evoca a Madrid como un gran organismo que no se queda en el centro, sino que se va a la periferia y empieza a enumerar ciudades, y hay un pequeño guiño porque una de las que enumera es Getafe. Aunque ahora vivo más tiempo en Barcelona, Getafe sigue siendo mi base de operaciones para todo. Sigo empadronado aquí, tengo mi domicilio fiscal aquí, los impuestos los pago aquí. Tenemos tan buena relación que no necesito ni vivir aquí todo el tiempo para sentirme de Getafe.

¿Cuál es tu próximo proyecto?

Estoy trabajando en un ensayo histórico, por cambiar un poco de tercio y después me pondré con una novela completamente distinta. Siempre alterno Bevilacqua con algo que no tiene nada que ver. Se trata de un tema que ya he hecho en alguna ocasión, lo hice en *Carta blanca*. Es un viaje al corazón del mal en primera persona, porque el mal siempre es lo que hacen los otros y yo en *Carta blanca* contaba la historia de un hombre que acaba siendo él el ejecutor del mal, y tiene que vivir el resto de su vida con ello. Y esta es otra variante de esa historia, en un contexto histórico diferente, pero que me interesa mucho.

Asela Viar

“Todo en la vida se puede hacer poesía”

Cristóbal López de la Manzanara, una versos y farmacia en su obra *El cajón de las formas*

El farmacéutico y escritor Cristóbal López de la Manzanara fusiona sus conocimientos científicos y humanísticos para desvelar los entresijos de la vida farmacéutica. Lo hace a través de la poesía sociológica, una

modalidad que acentúa la importancia del conocimiento a la hora de escribir versos. Con este libro, además, vuelve a reivindicar su convicción de que todo puede convertirse en poesía.

Llegó a Getafe hace casi tres décadas, en 1982. Recuerda que lo que más le gustó de la ciudad fue poder ver el cielo. “Gracias al tránsito de aviones no dejaban hacer edificios altos”. Así que la luminosidad le hacía sentirse como en casa. “En La Mancha estamos acostumbrados a la luz”. Nació en Membrilla, Ciudad Real, en 1958. También cuenta que al llegar se enamoró de la Avenida de España, donde tiene su farmacia y su base de operaciones. Su lugar de trabajo es el mejor ejemplo de cómo coordina su activa vida literaria con su labor como farmacéutico. Entre el laboratorio y el almacén de medicinas tiene su despacho, una habitación con estanterías, libros y un ordenador.

Su último libro, titulado *El cajón de las formas. Sonetos boticarios y otras formas*, se mantiene fiel a los versos sociológicos que defiende. “Se trata de una poesía emanada de la sociedad a través del conocimiento. Una poesía más filosófica que la social”. Además trata temas de lo más variopintos, desde la inmigración a la Semana Santa. Pero se centra en el tema farmacéutico y con ello se reafirma en su tesis de que cualquier cosa puede convertirse en verso. “Lo que reivindico es que todo emana poesía y a la vez todo repele poesía. Todo en la vida es *poetizable*.”



Cristóbal López de la Manzanara en el laboratorio de su farmacia. / Nacho de Río

Esta unión de dos elementos a priori tan distanciados como son la poesía y la farmacia surgió cuando la Real Academia de Farmacia convocó un concurso literario. De esto

hace seis años. Durante todo este tiempo López de Manzanara ha visto con entusiasmo cómo su obra se ha difundido más allá del ámbito farmacéutico. “Se escapó de mi uni-

verso controlable y empecé a recibir críticas buenas. No creía que iba a tener tanta aceptación”.

Su forma de ver la poesía está influenciada por su formación científica. Para él la poesía sociológica se basa en el conocimiento, por lo tanto pensar sería un proceso similar a destilar un elemento. “Hay que vivir, leer y reflexionar mucho para luego destilar y escribir. El pensamiento sería la destilación. Quizá sea un método científico aplicado a la creación”. Según dice, eligió estudiar farmacia por una cuestión “meramente práctica”. Pero años después quiso completar su formación, así que se matriculó en la licenciatura de Sociología en la Universidad Complutense. Aún tiene la tesis pendiente, aunque ya sabe el tema que tratará: el exilio exterior y el exilio interior. Un tema que se centra en las contradicciones internas de los que se quedaron tras la Guerra Civil a pesar de no comulgar con las ideas del régimen.

Al escucharle no es difícil descubrir que aplica a su vida la filosofía que defiende acerca de que todo es *poetizable*. Cuando se le pregunta cómo coordina sus múltiples actividades contesta con un verso de Miguel Hernández: “Voy de mi corazón a mis asuntos”.

Asela Viar

ESPECIAL

Fiestas de GETAFE



Pistoletazo de salida a las fiestas

La bajada de la Virgen es la señal. El 13 de mayo comenzarán las fiestas locales con la multitudinaria procesión que acompaña la imagen desde el Cerro hasta la Catedral. Camela y Canteca de Macao son los cabezas de cartel de los conciertos de este año, sin faltar la apuesta por los artistas locales, como los 500 kilos de Mariachis o The Noises. Aparte de la música, como siempre, habrá deporte, exposiciones, fuegos artificiales, talleres, carrozas, programación infantil, la religiosa, las carrozas y los toros. Con estos ingredientes, ningún rincón de la ciudad dejará de palpar. El Ayuntamiento, el Hospitalillo, el coso taurino, el recinto ferial o las distintas plazas del centro donde se ubican las zonas jóvenes con las barras serán lugares de encuentro para los vecinos, que llevan un año esperando de nuevo los diecisiete días que va a estar su Virgen en la ciudad.

El 13 de mayo, antes de la bajada de la Virgen, tendrá lugar la degustación de la tradicional tortilla de alcachofas en el Cerro, organizada por la Congregación de los Ángeles. La Fundación Antonio Gades es la encargada de ofrecer este año el pregón (22 de mayo, 21.30 h.), alocución que vendrá seguida de la habitual suelta de palomas, chupinazo y mascletá y espectáculo de danza aérea. Para destacar también, la tradicional comida popular de caldereta de carne de novillos organizada por las peñas taurinas o el día del niño (27 de mayo), cuando las atracciones del recinto ferial costarán un 50% menos. Con estos actos, muchos otros, y la figura del poeta del pueblo Miguel Hernández poniendo rostro a las fiestas con la chamá instalada en la plaza de la estación Getafe Centro, "todos los ciudadanos", como quiere el Ayuntamiento, participarán en unos festejos que se repiten solo cada año. El 30 de mayo, fin de fiestas. S.Z.

“Van a ser unas fiestas para todos los ciudadanos de Getafe”

José Manuel Vázquez, concejal de Cultura

¿Cómo van a ser las fiestas este año?

Las fiestas patronales este año están basadas en el mantenimiento de la tradición de nuestra ciudad de sus gentes y de su historia. Tienen un perfil muy participativo, que es ya su señal de identidad. El entramado social que tiene Getafe está muy vertebrado y desde el Ayuntamiento hemos potenciado la participación de las casas regionales, asociaciones vecinales y de las entidades sociales del municipio. Como característica destacable es que este año nos hemos volcado, más que en otros años, en la participación de artistas locales, porque entendemos que el gasto y la inversión debe ser en nuestro ámbito local, aunque con algunas pinceladas en la programación de actividades que vienen de fuera de la ciudad. No tenemos una vocación de fiestas cerradas. Muy al contrario, estas fiestas tienen una amplia proyección. Nos sentimos referentes por la diversidad, la apertura y difusión que tienen fuera de Getafe nuestras fiestas. Desde que baje la Virgen de los Ángeles, el jueves día 13 de mayo, hasta el último domingo de este mes, va a haber una programación de actividades para que la gente disfrute de la calle, disfrute de las tradiciones y que, además, lo festeje con absoluto respeto hacia los demás.

¿Afecta la crisis a la programación de estas fiestas?

Que haya menos presupuesto, porque debemos invertir en acciones más relacionadas con el empleo y en el bienestar de las personas, no va a verse reflejado en la calidad de las fiestas y en el disfrute de los ciudadanos. La programación en épocas de crisis se hace invirtiendo en lo social, en las asociaciones y en las iniciativas que nos transmiten los ciudadanos y transmitiendo que las costumbres y los referentes tienen que estar reflejados. No para decir que somos diferentes a los demás, sino para proyectar la tradición y los valores que tiene Getafe como ciudad referente, dentro de nuestra amplia diversidad cultural.

¿Qué participación tendrán los artistas locales?

Los artistas locales que participan van a estar presentes a lo largo de todas las actividades que se desarrollen durante las fiestas. Hemos conseguido que estén representados tanto en



Nacho del Río

las exposiciones plásticas como en las representaciones más de carácter folclórico y en la actuación de grupos musicales, que vienen a través del plan de la delegación de la Juventud "Tú que tocas". También estarán presentes grupos que entre sus componentes hay getafenses y que están exportando el nombre de la ciudad. Todas estas actuaciones se van a realizar en los diferentes recintos que hemos preparado y se va a poder disfrutar en ellos de diferentes actuaciones, intentando tanto que las fiestas se realicen por todo el municipio y que

cuente con una oferta diversificada y atractiva para todos.

¿Hay algún proyecto emblemático en estas fiestas?

Tras la experiencia del año pasado y la gran acogida que se tuvo, vamos a volver a utilizar la ciudad como una gran sala de exposiciones a través de los escaparates de los comercios. En esta edición la muestra va a ser mucho mayor gracias al apoyo que nos prestan los comerciantes de Getafe. La Carpa, la asociación de artistas, está muy contenta por

el apoyo que ha recibido en esta actividad, tanto de los artistas como de los comerciantes. Van a ser unas fiestas para todos los ciudadanos de Getafe.

¿Estará presente la diversidad cultural nacional e internacional que tiene Getafe?

Va a estar totalmente presente y representada. No puede ser de otra manera. En la representación artística que va desarrollarse contamos con la presencia de artistas sudamericanos, chinos, de los países del Este e, incluso, un egipcio. La diversidad, la mezcla de las culturas es lo que enciende la imaginación y queremos potenciar este ámbito de creación y nuevas tendencias. Por ello, desde la Concejalía, trabajamos 27 entidades que, desde el Centro UNESCO hasta las casas regionales o la Coral Polifónica hacen posible la realización de las Fiestas Patronales de Getafe y que se conviertan en algo muy cercano a los ciudadanos.

¿Cuál va a ser la situación de las barras que se instalan en la calle?

Queremos que se conviertan en espacios de programación cultural más que espacios de consumo. Queremos que haya una respuesta de los locales que instalan estas barras a la ciudadanía y que se potencie la programación cultural en las plazas y las calles en las que se instalan.

¿Qué otros proyectos tiene en cartera la Concejalía de Cultura?

La cultura no es sólo lo que se desarrolla en esta Concejalía, es una interacción permanente. En este sentido, estamos desarrollando un proyecto emblemático con el Centro UNESCO de Getafe, ya que se cumple el centenario de la aviación española en Getafe, ya que se cumplen los 100 años del primer vuelo entre París y Madrid, que se desarrolló desde Issy Les Molineaux, una ciudad al sur de París hasta Getafe. Otros de posproyectos será, en colaboración con la Comunidad de Madrid y la Asociación de Artistas Visuales de Madrid, AVAM, el proyecto de la Ciudad de las Vanguardias, que se realizará en un polígono de Getafe, tal y como se está haciendo en otras ciudades europeas, y que recuperará ese espacio para la cultura. También queremos potenciar la actividad de la Fábrica de Harinas a través del centro UNESCO y la Fundación César Navarro.

Cristina Valera

La Galería de Arte Getafe Centro vuelve a los comercios



Inauguración de la Galería de Arte Getafe Centro en 2009. / Pablo Cabellos

A partir del 21 de mayo, la asociación de creadores La Carpa vuelve a convertir los escaparates de los comercios del centro en vitrinas de museo. Es la segunda edición de la denominada Galería de Arte Getafe Centro, una iniciativa por la que tras los cristales de los establecimientos participantes, este año 55, 9 más que el pasado, se verán de nuevo las obras de 37 artistas, en la edición pasada fueron 33. Estos cuadros y esculturas podrán verse desde la calle, convertida esta en un gran pasillo de museo, hasta el 15 de junio. Esta actividad pretende, como subraya Rojas, acercar el arte a los ciudadanos y se consigue. De hecho, y valga como curiosidad: "Las alfombras -situadas a las puertas de los comercios- se desgastan" de las visitas que reciben.

El 21 de mayo se inaugurará esta peculiar galería en una cita que comenzará a las 19.00 horas en la plaza del Ayuntamiento, donde se congregarán autoridades, las asociaciones de comer-

ciantes Getafe Centro Comercial Abierto y Acoeg y La Carpa y desde ahí se hará un recorrido por los diferentes establecimientos participantes hasta la Sala Lorenzo Vaquero, en la Fábrica de Harinas, donde se clausurará la exposición sobre la diversidad cultural de La Carpa y se dará la bienvenida a esta nueva exposición en la calle. La Carpa ha editado un catálogo de 70 páginas donde se recogen las obras, los artistas y los comercios, a modo de guía de museo. La clausura de esta muestra en junio coincidirá, además, con el Foro de Autoridades Locales, donde La Carpa participa "con esta actividad y con una mesa redonda donde haremos una reflexión sobre la cultura en una ciudad periférica como es Getafe de Madrid".

S.Z.

Galería de Arte Getafe Centro
Escaparates de 55 comercios
Del viernes, 21 de mayo,
al martes, 15 de junio

Que Más dARTE organiza la X edición del concurso de pintura rápida el 23 de mayo

La galería Que Más dARTE celebra la X edición del concurso de pintura rápida con la presencia del reconocido artista plástico Eduardo Naranjo como miembro del jurado. Desde la organización esperan recibir entre 150 y 200 participantes, procedentes de todas las regiones de España. "Empezamos muy humildemente y nos hemos ido consolidando a nivel nacional", afirma Kike Garcinuño, director de la galería. Los interesados en participar podrán acercarse hasta la galería para sellar su lienzo en blanco a partir de las 8.00 horas y dispondrán de toda la mañana, hasta las 13.30 horas, para elaborar su pintura al aire libre en cualquier rincón de Getafe. Las pinturas se entregarán en la Plaza del Ayuntamiento, donde se organizará un refrigerio en lo que el jurado decide los 20 seleccionados. Seguidamente, a las 18.30 horas en la galería se comunicará el fallo del jurado.

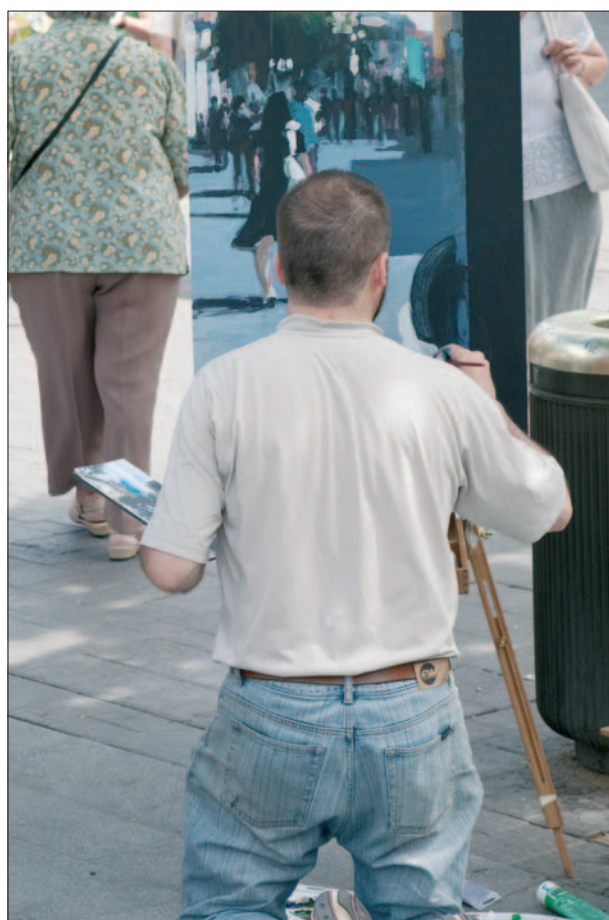

Asela Viar Un momento del concurso en 2009. / Pablo Cabellos

PROGRAMA DE FIESTAS

JUEVES 13 DE MAYO

13.30 horas: DEGUSTACIÓN DE LA TRADICIONAL TORTILLA DE ALCACHOFAS EN EL CERRO DE LOS ÁNGELES
17.30 horas: BAJADA DE LA VIRGEN
20.30 horas: RECEPCIÓN DE LA IMAGEN POR LAS AUTORIDADES EN LA PLAZA DE LA BASE AÉREA
22.00 horas: LLEGADA DE LA VIRGEN A LA CATEDRAL

DOMINGO 16 DE MAYO

12.00 horas: XV ENCUENTRO DE BANDAS DE MÚSICA GETAFE EN FIESTAS. Hospitalillo de San José

VIERNES 21 DE MAYO

22.00 horas: CONCIERTO. Selección de Grupos Jóvenes de "Música Viva" de Getafe. Recinto Ferial
22.00 horas: ORQUESTA SECUENCIA SHOW. Plaza estación Getafe Central

SÁBADO 22 DE MAYO

19.30 horas: PASACALLES. Desde el Teatro García Lorca hasta la Plaza Constitución
21.00 horas: CONCIERTO DE LA BANDA DE MÚSICA DE GETAFE. Plaza de la Constitución
21.30 horas: PREGÓN Y ESPECTÁCULO DE DANZA AÉREA
CHUPINAZO, SUELTA DE PALOMAS Y MASCLETA. Plaza de la Constitución
23.00 horas: TRIANA + TOPO. Recinto Ferial
23.00 horas: PRIMERA LÍNEA. Plaza estación Getafe Central
23.00 horas: ORQUESTA VENEZIA Y ANA M^a PUENTE LA PELIRROJA. Plaza de la Constitución

DOMINGO 23 DE MAYO

8.00 horas: CERTAMEN DE PINTURA RÁPIDA DE GETAFE. Inscripción y sellado de obras. Galería Que Más dARTE
21.00 horas: CONCIERTO INFANTIL LOS LUNNIS. Plaza de Toros
22.30 horas: CAMELA + DE ACERO. Recinto Ferial
22.30 horas: ORQUESTA SABOR SABOR + DISCO SHOW MOZART. Plaza estación Getafe Central
22.30 horas: ORQUESTA BANDA SUR + MATÍAS HIDALGO. Plaza de la Constitución

LUNES 24 DE MAYO

12.00 horas: XIV ENCUENTRO DE BANDAS DE MÚSICA "GETAFE EN FIESTAS". Hospitalillo de San José
13.00 horas: TRADICIONAL COMIDA POPULAR. Caldereta de carne de novillos. Organizada por las Peñas Taurinas de Getafe. Cerro de los Ángeles.
21.00 horas: FAMA A BAILLAR ¡EL MUSICAL! + OPERACIÓN TRIUNFO. Plaza de Toros
21.00 horas: GRUPOS LOCALES. Recinto Ferial
22.00 horas: ORQUESTA TRIO LUPI SHOW. Plaza Estación Getafe Central
22.00 horas: ORQUESTA FASHION + ANDRÉS CUENCA. Plaza de la Constitución

MARTES 25 DE MAYO

20.30 horas: V MUESTRA DE CONCIERTOS DE LOS GRUPOS DE LA ESCUELA DE MÚSICA DE GETAFE "MAESTRO GOMBAU". Hospitalillo de San José
21.00 horas: LA ZARZUELA MAS DIVERTIDA. Plaza de Toros
21.00 horas: GRUPOS LOCALES: AMIGOS DEL ROCÍO, SONIKETE, AMAUTA FOLK. Recinto Ferial
21.00 horas: ARTISTAS LOCALES: MARÍA LIÑAN, SANTI MORENO, ROMERO VILLA, JOSÉ DANIEL, RICHARD, MLUZ ROMERO. Plaza Estación Getafe Central

MIÉRCOLES 26 DE MAYO

DÍA DEL NIÑO
20.30 horas: V MUESTRA DE CONCIERTOS DE LOS GRUPOS DE LA ESCUELA DE MÚSICA DE GETAFE "MAESTRO GOMBAU". Hospitalillo de San José
21.00 horas: GRUPOS LOCALES: IERBOLA, AGÚITA, SUEÑOS DEL ROCÍO. Recinto Ferial
21.00 horas: ESPECTÁCULO DE CANCIÓN, MAGIA Y HUMOR. LOS ESPAÑOLÍSIMOS, DE RAYMOND Y JOSE MARÍA, ROBIN VENTURA Y CANTANTE FEMENINA. Plaza de la Constitución

JUEVES 27 DE MAYO

DÍA DEL NIÑO
20.30 horas: V MUESTRA DE CONCIERTOS DE LOS GRUPOS DE LA ESCUELA DE MÚSICA DE GETAFE "MAESTRO GOMBAU". Hospitalillo de San José
21.00 horas: NIÑOS VELCRO + 500 KILOS DE MARIACHI. Recinto Ferial
21.00 horas: ARTISTAS LOCALES: MONTSERRAT GONZÁLEZ, CHARO LEÓN, EL EXTREMEÑO, SILVIA GONZÁLEZ,
DÚO ÁNGELES, JESÚS GALLEGO, FERNANDO SIERRA. Plaza de la Estación Getafe Central
21.00 horas: ENCUENTRO DE CANTAUTORES LOCALES. Plaza de la Constitución

VIERNES 28 DE MAYO

22.00 horas: ESPECTÁCULO DE DANZA AÉREA. Lago Sector III
23.00 horas: ESPECTÁCULO PIROMUSICAL. Lago del Sector III
23.00 horas: LA LENERA + AC/NE. Recinto Ferial
23.00 horas: ORQUESTA LUIS MORALEDA + DISCO SHOW MOZART. Plaza Estación Getafe Central
23.00 horas: ORQUESTA PABLO ROPANY Y SU BANDA + JESÚS RAMOS. Plaza de la Constitución

SÁBADO 29 DE MAYO

12.00 horas: XV ENCUENTRO DE BANDAS DE MÚSICA "GETAFE EN FIESTAS". Hospitalillo de San José
22.00 horas: DESFILE DE CARROZAS
23.00 horas: THE NOISES + CANTECA DE MACAO. Recinto Ferial
23.00 horas: ORQUESTA BOSTON + DISCO SHOW MOZART. Plaza Estación Getafe Central
23.30 horas: ORQUESTA KACIKE + ROCÍO RUIZ. Plaza de la Constitución

DOMINGO 30 DE MAYO

12.00 horas: XV ENCUENTRO DE BANDAS DE MÚSICA "GETAFE EN FIESTAS". Hospitalillo de San José
18.00 horas: SUBIDA DE LA SAGRADA IMAGEN A SU ERMITA DEL CERRO
19.00 horas: CORRIDA DE TOROS: EL FANDI, ALEJANDRO TALAVANTE, JAVIER CORTES. Plaza de Toros de Getafe
20.30 horas: DÍA DE LA INTERCULTURA. Recinto Ferial
23.00 horas: CHAMÁ GETAFENSE. Plaza estación Getafe Central

PLAZA DE LAS ERAS ESPACIO ABIERTO

SABADO 22 DE MAYO
11.30 horas: TALLERES DE PINTURA EN LA CARA
21.00 horas: TALLER DE MASCARAS EN ESCAYOLA
2.00 horas: BOQUERONES EN VINAGRE

DOMINGO 23 DE MAYO

11.00 horas: JORNADAS LUDICO DEPORTIVAS POR LA IGUALDAD Y LA INTERCULTURALIDAD

LUNES 24 DE MAYO

22.00 horas: THE FRITOS BLUES CONNECTION

MARTES 25 DE MAYO

17.00 horas: PSICOMOTRICIDAD, LATERALIDAD Y JUEGOS DE ATENCION
22.00 horas: LA RURAL BLUES BAND

MIÉRCOLES 26 DE MAYO

22.00 horas: REPTILE WINE

JUEVES 27 DE MAYO

22.00 horas: SYLVESTER SKALONE

VIERNES 28 DE MAYO

17.00 horas: RAZONAMIENTO LÓGICO, JUEGOS DE MEMORIA, EJERCICIOS DE LECTO-ESCRITURA.
23.00 horas: MOPANE
EXPOSICIÓN DE BONSAI DEL 13 AL 16 DE MAYO. 9.00 a 21.30 horas. Hospitalillo de San José
XXXIII CONCURSO EXPOSICIÓN DE AVICULTURA ARTÍSTICA DE GETAFE. DEL 20 AL 23 DE MAYO. 10.00 a 21.30 horas.
Hospitalillo de San José
GALERIA DE ARTE "GETAFE CENTRO". DEL 21 DE MAYO AL 15 DE JUNIO

disfruta getafe

MÚSICA - ARTE - TEATRO - COMER - COPAS - PLANES ESCAFADA - COMPRAS - CINE

¡Anúnciense aquí!
660508695

La Virgen aguarda el Año Jubilar

Se esperan hasta 100.000 personas en la bajada del Cerro



Decenas de miles de personas acompañan a la Virgen en su bajada a la ciudad. / Pablo Cabellos

El año pasado la Congregación de Nuestra Señora de los Ángeles se "sorprendió" del acompañamiento que había tenido la imagen en su descenso del Cerro a la ciudad. Rondaron las 90.000 personas. "Este año seguramente haya más. La Virgen está siempre al lado del pobre y del necesitado, y es probable que este año haya más promesas, más gente descalza". José Luis Sacristán es el hermano mayor de la Congregación que afronta estas fiestas con la conciencia de que "no vamos a hacer alardes; haremos unas celebraciones dignas pensando en el Año Jubilar que comienza el 8 de diciembre". A lo largo de este año la Congregación dará el resto, con iniciativas que incluirán la creación de la Oficina del Peregrino, en la esquina entre las calles Magdalena y Pinto. Se mantendrán en este año tradiciones como los pasacalles, las eucaristías o las procesiones, y también otras

de más reciente creación como el reparto de "4.000 raciones de tortilla de alcachofas y limonada sin alcohol". Desde hace cinco años se ha convertido en una cita obligada antes de iniciar el descenso de la imagen desde el Cerro, que será la tarde del 13 de mayo. Desde esa fecha y hasta el día 30, que volverá a subir al lugar que le corresponde en la ermita, la Virgen de los Ángeles presidirá un gran número de actos. El más emotivo "la conocida como Salve, que es una representación de la Asunción de la Virgen a los Cielos", y que con el sonido del himno de España eleva a la imagen hasta lo alto de la Catedral de la Magdalena. "En este acto su pueden juntar unas 1.500 personas en el interior del templo y otras tantas fuera, en las pantallas gigantes que se instalan. Es un momento en el que se te ponen los pelos de punta".

Raquel González

artes gráficas

EX SERVICIOS GRÁFICOS
TAMPACION
TODO EN FOTOCOPIAS • SERIGRAFÍA
IMPRESIÓN • ROTULACIÓN, etc...
CAMISETAS EN 24 h.
C/ Jardines, 16. Teléfono: 916962380 - Fax: 916016909

Biblioteca El Castellán
GRAN VARIEDAD DE VINOS
CERVEZA BIEN TIRADA
ANCHOAS CASERAS
C/ Carabanchel, 10 • 652882721-616220493

El Rincón del To Fulo
RACIONES • TAPAS
MENÚ ESPECIAL
SÁBADOS Y DOMINGOS
GRAN TERRAZA DE VERANO
Avda. Rigoberta Menchú, 11
91 601 73 02

autoescuelas

autoescuela san José
C/ SAN JOSÉ DE CALASANZ 18 • 916952019
AVDA. ARCAS DEL AGUA S/N • 916965994
C/ RAYO 49 • 916954879
C/ LEGANÉS 67 • 916839393
C/ VIOLETA PARRA 1 • 916840218
PLAZA ESTALACTITA S/N • 916838432
C/ JUAN DE BORBÓN 2 • 916832827

EL RINCÓN
(CAÑAS Y TAPAS)
GRAN TERRAZA DE VERANO
GRAN VARIEDAD EN RACIONES
ESPECIALIDAD (TORITO DE CÁDIZ)
AMPLIA TERRAZA, TRANQUILA Y CERRADA AL TRÁFICO, BUEN AMBIENTE ...
C/ Escaño, 19 (Esquina Plaza del Pilar)
srcomega@hotmail.com

bares y tapas

Cafe Madrid
Álvaro de Bazán, 6 (Getafe)

J&V Jamonívino RESTAURANTE
* El mayor surtido de tapas, raciones y embutidos
* Desayunos
* Menús diarios
* Menu especial (fin de semana)
* Tienda de charcutería (venta al público)
* Salones para celebraciones
* Amplia vinoteca
"Todo con los mejores precios"
C/ Madrid, 89 916826649

CRUZ BLANCA
Raciones Menús diarios
C/ Capellanías, 5 - Getafe Central (Madrid)
Tel.: 91 695 00 19

CERVECERÍA - TAPERÍA L'ANTIGUA de Getafe
Fundada en el 2000
ESPECIALIDADES:
Canapés - Ahumados
Tapas de Cocina - Ibéricos
Avda. de las Ciudades, 5 • 912958074

CAFÉ BAR DON JAMÓN
Wifi - Dardos - Tapas
Vinos - Cafés - Licores
C/ GLADIOLO, 4 - Junto a la salida C/ Velarde de la Universidad CARLOS III

MESÓN DON JAMÓN
Posiblemente los mejores aperitivos de Getafe
C/ PIZARRO, 2 - Esq. C/ Carabanchel
Cervecería **DON JAMÓN**
En Getafe Norte
C/ GIRALDA - Esq. Av. D. Juan de Borbón

CERVECERÍA • VINOS • SIDRA DE BARRIL
EL CASAR
C/ Almazara, 2
Especialidad en BAGAÑO
91 665 10 19

* RACIONES VARIADAS
* BUENOS APERITIVOS
C/ Arboleda, 24 • 916822317

Actos religiosos

Jueves 13 de Mayo. BAJADA DE LA SAGRADA IMAGEN	Lunes 24 de Mayo. LUNES DE LAS FIESTAS PATRONALES
13.30 h. Degustación de la Tortilla de Alcachofas, con limonada sin alcohol, en la zona de recreo del Cerro de los Ángeles	11.00 h. Misa Mayor y tradicional limonada en la Sede de la Congregación
17.30 h. Saldrá de la Ermita del Cerro la imagen de Ntra. Sra. de los Ángeles hacia Getafe	20.30 h. Procesión
20.30 h. Recepción de la comitiva por las autoridades en la Base Aérea y cesión del bastón de la ciudad a la Virgen	Martes 25 de Mayo. FUNERAL DE DIFUNTOS
22.00 h. Llegada de la imagen a la Catedral. Se celebrará el primer día de Novena, presidida por el obispo Joaquín María López de Andújar (Saldrán autobuses desde la avenida Juan de la Cierva al Cerro de los Ángeles a partir de las tres y media de la tarde)	20.00 h. Funeral
Del 14 al 21 de Mayo. NOVENA	Miércoles 26 de Mayo. DÍA DEL ENFERMO
20.00 h. Novena en honor a Ntra. Sra. De los Ángeles	20.00 h. Eucaristía por la recuperación de los enfermos
Sábado 15 de Mayo. OFRENDA DE FLORES	Jueves 27 de Mayo. DÍA DE LOS NIÑOS
20.30 h. Comitiva desde la plaza del General Palacio hasta la Catedral	De 11.00 a 13.00 y de 17.00 a 21.30 h. Paso de los niños por el manto de la Virgen de los Ángeles. Entrada por la puerta principal de la Catedral y salida por la Calle Calvario
Sábado 22 de Mayo. LA SALVE	Viernes 28 de Mayo. DÍA DE LOS JÓVENES
22.00 h. Celebración de la Palabra y la Salve con la representación de la Asunción de la Virgen a los Cielos	20.00 h. Eucaristía dedicada a los jóvenes.
Domingo 23 de Mayo. DÍA DE PENTECOSTÉS	22.30 h. Procesión con Antorchas.
11.00 h. Solemne Misa Mayor y tradicional limonada en la Sede de la Congregación	Sábado 29 de Mayo. ROSARIO DE LA AURORA
20.30 h. Procesión de la imagen de Ntra. Sra. de los Ángeles y la de Santa María Magdalena	7.00 h. Rezo del Santo Rosario de la Aurora por las calles de Getafe
	Domingo 30 de Mayo. SUBIDA A LA ERMITA DEL CERRO
	18.00 h. Misa vespertina y a continuación saldrá la Sagrada Imagen hacia la Ermita de Nuestra Señora de los Ángeles

*Durante las Fiestas Patronales se celebrarán misas diarias en la Catedral a las 9.00, 12.00 y 19.00 horas, excepto el Sábado 22 de Mayo, por la celebración de La Salve, y el Jueves 27 de mayo

“Es un placer actuar para nuestra gente”

Camela, residente en Perales, vuelve a las fiestas después de 10 años

“**E**stamos encantados de volver a Getafe”. Es lo primero que dice el Dioni, Dionisio Martín Lobato, después de “te estaba esperando como agua de mayo” (muy espontáneo durante toda la conversación). Hace casi una década que Camela ofreció un concierto en el municipio, “todavía estaba el campo de Las Margaritas” y “después nos fuimos a la Tropic Costa”. Después de este tiempo el Dioni (voz) junto con Ángeles Muñoz (voz) y Miguel Ángel Cabrera (teclado) volverán con sus canciones de “amor y desamor” que durante 16 años han llenado tantas casetes. Esta vez será en el recinto ferial, el 23 de mayo, a las 22.30 horas y hay otra novedad: Camela ahora vive en Perales. “Es un placer actuar para nuestra gente”.



Integrantes de Camela. / Producciones Charras

Será un día para emocionarse. Desde el mismo escenario Camela ve cómo “hay gente que llora” con sus letra. Estos músicos no hablan de canciones, las denominan “historias”. Además de “los últimos éxitos” el grupo ofrecerá “un repaso de todo lo anterior” (son 13 discos en la calle). *Nada de ti, Yo por ti o La estación del tren* no fal-

tarán en la cita porque además “son canciones que la gente pide”. La idea es “que la gente se lo pase bien y que disfrute” y para ello, además, habrá sorpresas. Dioni sabe que en el sur de la región hay gente fiel a Camela. De hecho, el año pasado el grupo se quedó con una espinita clavada porque solo ofreció un concierto en Madrid,

en el Calderón, y “no es lo mismo actuar en un teatro que en unas fiestas”, donde el público es “más cercano”. Cuando le preguntan a Dioni por la fórmula de Camela dice: “No la hay. Es un sello propio que mantenemos” y les ha ido bien.

Por el barrio

Camela vive en Perales y hace vida allí. “Vamos al centro comercial, salimos a la calle y aparte, la gente lo sabe y cada dos por tres hay en la puerta 200 personas”, cuenta Dioni (quizá exagerando la cifra un poco). Llamen a su puerta para pedir autógrafos y Camela los firma. Otra curiosidad para anotar: la concejala Rocío González, también de Perales, es fan del grupo. “Ella ha estado en mi casa y yo en la suya”, desvela Dioni, “hay muy buena relación”. ¿Se colocará en primera fila? “Ya me lo dijo hace tiempo”.

Susana Zorraquino

Camela
Recinto Ferial
Domingo, 23 de mayo, 22.30 h.

La Casa del Aperitivo
Los mejores aperitivos de Getafe
Desayuno completo 1,35 €
C/ Villaverde, 9 (Semiesquina General Palacio)

Amplia terraza
C/ Arboleda, 7
916836523 Tomás “El chato”

Tapas Cervezas Mojitos WiFi Linux
Raciones Xbox Ludoteca Pizarro 17 Gato
F1 MotoGP SBK
Siempre en Desayuno
Terracita
Servimos a Domicilio en Bici 91-665-31-89
Los Fines de semana desde las 8 en Getafe Centro, Alameda Berrial

Mesón Jeromín
Especialidades:
Comidas caseras
Raciones variadas
- (Salón arriba) -
Todo tipo de celebraciones
y despedidas de soltero/a
Felipe Estévez, 4 Tlf. 91 695 40 48

“Transmitimos una energía especial”

Canteca de Macao, fusión en estado puro

Legan al Recinto Ferial de Getafe con ganas de divertirse, de “darlo todo” ante un público que es el suyo: entre los asistentes al concierto a buen seguro estarán padres, hermanos y amigos de los componentes de Canteca de Macao. “Estamos permanentemente en la carretera y cada vez que pasamos por Madrid todo el mundo se pone de acuerdo para los conciertos”, explica Anita, cantante del grupo, que aún tiene escalofríos al recordar uno de sus últimos conciertos, en el Viña Rock. “Cuando tocamos el primer acorde de *Contigo*, uno de los singles más conocidos, todo el mundo se puso a corearlo. Es algo que emociona”. Y más para unos chicos que hace cuatro días estaban luchando para que sus canciones se oyeran en el Rastro de Madrid. La respuesta de la gente es el termómetro para saber que su música funciona. “El primer disco lo grabamos jugando, con inocencia y descaro”. Pero un disco llevó a otro y ahora se encuentran promocionando *Agua pa' la tierra*, un trabajo “más intimista, con letras menos explícitas”. No pueden evitar sentir “la responsabilidad que tienes una vez que estás dentro de este mundo”. Uno de sus últimos retos es ponerle música a la última película de Julio Médem. No dejan de formarse, “mimando mucho las canciones”, trabajándolas al máximo. Lo que en un principio era un juego se ha convertido en un



Componentes del grupo. / Canteca de Macao

modo de vida. “Te das cuenta de que esto es más difícil de lo que parece, que la industria discográfica tiene su propio camino. Son cosas de las que no te das cuenta cuando estás fuera”. Han cambiado porque “hemos adquirido esa semimadurez que te da saber que tienes que adecuar tu ritmo de vida a este trabajo”. Un no parar que no les ha hecho olvidar sus orígenes. “Seguimos siendo los mismos. A pesar de que el mundo gira muy rápido, nosotros nos hemos estancado en nuestra propia velocidad”. Frecuentan (siempre que el tiempo se lo permite) los mismos amigos, los mismos sitios, los mismos bares. A Getafe regresan después de dos años, cuando compartieron escenario con los Chambao. “Te-

nemos muchas ganas de volver”, asegura Anita, que invita a participar en un espectáculo “que tiene de todo. En nuestros conciertos se transmite una energía especial, tratamos de que participe el público”. Están sobre el escenario, pero casi da la sensación de que quisieran bajar con el público para acompañarles. Eso sí “necesitamos la colaboración de todos. Nosotros lo vamos a dar todo y queremos que sea una experiencia especial”. Es Canteca de Macao. Fusión en estado puro.

Raquel González

Canteca de Macao
Recinto Ferial
Sábado, 29 de mayo, 23.00 h.

belleza
BELLEZA-SALUD-BIENESTAR
ZEN SPA
Centro de Relajación
C/ Concepción, 6 (detrás del Ayuntamiento)
Teléfono: 91 683 97 710
www.zenspagetafe.com

cocinas
COCINAS RIO
www.cocinasrio.com
c/alcalde angel arroyo 4-6 getafe (madrid) junto A-42
mail. cocinasrio@infonegocio.com



La mejor anchoa de Getafe

En su punto justo de sal, carnosa, elaborada artesanalmente. Así es nuestra anchoa, la que servimos siempre como tapa de un gran vino en La Casa del Aperitivo de Getafe. Este sabroso pescado del Cantábrico nos llega en salazón, y después, con toda la calma que exige la tradición, lo sometemos al tratamiento artesano durante 3 o 4 días. Separamos los lomos, extraemos las espinas y los sumergimos en aceite. Como resultado, servimos la mejor anchoa de Getafe sobre una tostada de pan crujiente para acompañar los Ribera del Duero y Rioja de nuestra bodega. Desde La Casa del Aperitivo queremos agradecerle a nuestros clientes, y sobre todo a los más fieles, el que nos hayan ayudado a convertirnos en uno de los si-

tios de moda para tapear en Getafe. Y es que además de las sabrosas anchoas en nuestro bar se pueden degustar canapés de jamón, de ahumados como el salmón o el bacalao o de atún con pimientos de piquillo. Todo, solo por el precio de la consumición. Y si lo que quiere es un buen desayuno, La Casa del Aperitivo le ofrece tostadas de tomate recién rallado o bocadillos de crujiente jamón serrano. También puede disfrutar de las habituales tostadas de mantequilla y mermelada, aunque lo mejor seguramente es esperar a que sea hora de tomar un vino para no marcharse de nuestro bar sin probar la mejor anchoa llegada directamente desde el Cantábrico.

Matías González

copas

BAR GARAJE
GETAFE

ABIERTO TODOS LOS DIAS
WWW.MYSPACE.COM/GARAJEBARGETAFE
Travesía del Pilar s/n Getafe

LA FUGA

Ambiente como el de antes

C/ Arboleda, 7
916836523 Tomás "El chato"

LA NUESTRO

Lunes: SALSA
Viernes y Sábados: ACTUACIONES EN DIRECTO

C/ Leganés, 17 • www.nuestroclub.net

20 09

Molly Malone's
GETAFE

TABLE GAMES
TV SPORT
DJ's
WI'FI
DARTS
PARTY'S
LIVE MUSIC
IMPORTED BEER'S

C/ San Eugenio, 3
Getafe Centro 916952451

churrerías

CHURRERIA - CAFETERIA

Sansegundo

ABIERTO TODAS LAS TARDES EN LA SEMANA DE LAS FIESTAS

Plaza Carretas, 2 - GETAFE
www.sansegundo.com.es Tel. 91 683 01 04
e-mail: churreria@sansegundo.com.es

deportes

RESTAURANTE

CAMPING BALCON DEL TIETAR

PARCELAS AJARDINADAS
CABAÑAS DE MADERA
CARAVANAS
PISCINA
RESTAURANTE

SE VENDEN BUNGALOWS

PEDRO BERNARDO (Ávila)
920387182-635529602
www.campingpedrobernardo.com

Una oportunidad para la música *made in Geta*

Las fiestas locales abren las puertas a los grupos autóctonos

“Siempre decimos que somos de Getafe, aunque hablemos también de Madrid nos sentimos orgullosos de ser de aquí”. Fran, cantante y guitarrista de The Noises, grupo que actuará en las fiestas locales como telonero de Canteca de Macao en la noche del 29 de mayo, conoce muy bien lo que es empezar desde abajo, con una oportunidad como la que recibirán estos días muchos de los grupos de Getafe. “Llevamos dos años y pico juntos desde la última reforma, desde que nos pusimos las pilas, y ahora hemos tocado por toda España”.

Durante todo el mes de mayo una treintena de agrupaciones musicales se subirán al escenario para levantar los ánimos de Getafe. Para algunos casi será el estreno en estos temas, pero otros tienen ya tablas en el mundo del espectáculo. Amigos del Rocio, Sonikete, Romero Villa, Aguita, Niños Velcro o El Extremeño son algunos de los nombres protagonistas de los conciertos con más sabor local.

“El año pasado fuimos teloneros de Pignoise, parece que al Ayuntamiento le gusta lo que hacemos y, la verdad, este tipo de oportunidades para tocar en casa siempre son muy positivas” afirma Fran. Además del cantante, The Noises se compone por un guitarrista solista, Pablo, un bajista, Sergio y un batería, Oliver. Entre todos hacen un *rock* “bailable y directo” aunque también tienen “temas más íntimos”. Sin embargo, creen que “lo que funciona en directo es animar a la gente con temas potentes”.

La cara de la experiencia la ponen unos clásicos de Getafe como 500 kilos de Mariachis. La banda lidera la noche del 27 de mayo junto con Niños Velcro. Sus versiones de grandes clásicos del rock con el toque más *country* son ya conocidas en la ciudad, pero es que además los integrantes del grupo vienen ya de otros conjuntos de Geta-



Integrantes del grupo The Noises. / The Noises

fe. “Ahora mismo somos dos guitarras, un bajo, una batería, un violín y un cantante”, explica Adolfo, uno de los integrantes, “está muy bien que se le den oportunidades a los grupos de toda la vida”.

500 kilos de Mariachis tiene algunos temas propios, pero lo más conocido son sus versiones en las que visten de *country* “o incluso *punky*” al-

gunos de los grandes temas de *rock*. Se toman la música como un *hobby* al que llevan dedicándole tiempo toda la vida. “Hicimos alguna maqueta para nosotros mismos, por tenerla” explica Adolfo, pero lo que de verdad les gusta es subirse al escenario, al igual que al resto de grupos que estos días llenarán de sonido las noches de Getafe.

Juan Fernández

Noche de *rock* con La Leñera y AC/NE

El próximo viernes, 28 de mayo, a las 23 horas, en el recinto ferial, actuarán las bandas madrileñas de *rock* La Leñera y AC/NE, que traerán el sonido versionado de las míticas bandas Leño y AC/DC.

Estas dos bandas de *rock* coinciden por primera vez y lo hacen en un concierto que como dice Conan Carmona, cantante y guitarrista de La Leñera, “permitirá a los cuarentones, como nosotros, quitarse veinticinco años de encima”. Su banda, que lleva en marcha desde 2001, nació con el propósito de rendir tributo al mítico grupo Leño. “Nos gustaría introducir a los jóvenes en el origen de los grupos de *rock* actuales”, afirma. Reivindica la necesidad de que la gente conozca las bases de lo que se escucha ahora. “A Rosendo sí que le conocen, porque tiene una trayectoria muy amplia, pero a Leño no tanto”.

Conan Carmona avisa de que el público que conozca Leño se sorprenderá con su repertorio, pues tocarán temas conocidos, pero también otros que no lo son tanto y que quieren rescatar. El grupo está formado por Pablo de Alfonso en el bajo eléctrico, Pedro Navarro en la batería y Conan Carmona a la guitarra y la voz. Como anécdota, cuenta que nacieron y continúan ensayando en el mismo local donde lo hacía Leño, en tablada 25. Este grupo madrileño visita por primera vez Getafe, y lo hace “con ilusión” y “ganas de disfrutar de la fiesta”. Por su parte, Javier Alcón, cantante de AC/NE afirma que traerán el “sonido correoso” de AC/DC y que para ello incluso cuentan con el mismo modelo de amplificador y guitarras que usaba el grupo de *rock* australiano. El repertorio estará formado por una serie de veinte canciones de la etapa del cantante Bon Scott, que harán “mover el pie nada más empe-

zar la música”. La clave de AC/DC, según Javier Alcón es que “han sabido hacer que el *rock and roll* le guste a todo el mundo”, por eso confía en que el concierto atraerá a gente de todas las edades.

Este grupo surgió hace trece años en Madrid y desde entonces rinde culto al sonido de AC/DC. No es la primera vez que vienen a Getafe, pues ya han actuado varias veces en las fiestas locales y en el Fender Club. Sus componentes son Kiki Tomado en la batería, Pablo Rodas como bajista, Julián Kanevsky como guitarra rítmica, Manolo del Campo como guitarra solista y Javier Alcón como cantante. La Leñera y AC/NE actúan por primera vez juntos. Sin embargo, sus cantantes se conocen desde hace más de veinte años, de hecho coincidieron en el grupo La Vagoneta hace aproximadamente dos décadas.

Asela Viar

El pregón de Gades y la danza aérea dan la salida oficial

Las fiestas de rigor empiezan, siempre, con un buen pregón. Este año correrá a cargo de la Fundación Antonio Gades, aunque todavía no se ha confirmado quién lo dará. Quien más papeletas tiene es la actriz y bailarina María Esteve, hija de Antonio Gades, aunque sus compromisos profesionales pueden impedirle estar en Getafe a las nueve de la noche del sábado 22 de mayo, hora y fecha oficial en la que se dará lectura al pregón. Desde la Fundación Gades han querido transmitir la ilusión de María Esteve por participar en el inicio

de las fiestas, así que intentará estar en Getafe en el momento indicado.

Si el pregón pone la cara más tradicional a la apertura de las fiestas, un nuevo espectáculo llega a la localidad para poner el toque más innovador a las celebraciones. La danza aérea de la compañía Arcadia sorprenderá a todos tras el discurso de la Fundación Gades. Una gran bola blanca y cuatro acróbatas, colgados de una grúa, bailarán al son de la música y acompañados por los focos. La idea inicial era hacer un espectáculo de danza vertical sobre la

fachada del Ayuntamiento, pero finalmente los getafenses vibrarán con la medusa, nombre que recibe este *show*.

Y si el día 22 a las 21.30 h., la compañía Arcadia dará el pistoletazo de salida a las fiestas, el 28 a partir de las diez de la noche les dedicarán una despedida a lo grande sobre el lago del Sector III. Dos bailarinas danzando alrededor de una media luna sobre el agua como antesala al espectáculo de fuegos artificiales y música que tendrá lugar justo después.

Juan Fernández

LOS AUTÉNTICOS DE **rtve**

AYUNTAMIENTO DE **GETAFE**
Cultura

GETAFE LUNNIS

NUEVO ESPECTACULO
¿DONDE ESTA LULILA?

Plaza de Toros
Domingo
23
MAYO
21:00 Horas

5€
ENTRADA ÚNICA

Venta anticipada:
En la taquilla de la Plaza de Toros de Getafe de 11:30 a 14:00 y de 17:00 a 20:30 y por Internet en www.ticketmaster.es
A PARTIR DEL 17 DE MAYO

GETAFE

CONCURSANTES DE

Fama

a bailar!

ERIK
HUGO
MERY
ALEX
VIKY
CISCO
ARIADNA
GINES
EVA
IVAN
TATIANA
IRAIDA

CONCURSANTES DE

EL MUSICAL

PLAZA DE TOROS
24
MAYO
21:00 HORAS

7€ ENTRADA ÚNICA

OPERACION TRIUNFO

MIMI PABLO E IVAN

Venta anticipada: en la taquilla de la Plaza de Toros de Getafe de 11:30 a 14:00 y de 17:00 a 20:30 y por Internet en www.ticketmaster.es A PARTIR DEL 17 DE MAYO

GETAFE

2010

DOMINGO
30
DE MAYO

A las 19:00 horas

Toros de José Luis Marca

EL FANDI

ALEJANDRO TALAYANTE

JAVIER CORTES



VENTA DE ENTRADAS:

Venta anticipada en las taquillas de la plaza de toros del 17 de mayo al 29 de mayo en horario de 11:30 a 14:00 y de 17:00 a 20:30. El 30 de mayo de 11:30 hasta el comienzo del festejo

Teléfono de información: **691 21 27 39**

VENTA POR INTERNET:

TAQUILLA TOROS
www.taquillatoros.com
902 15 00 25

entradas
LULIFESTAS
www.entradastorinas.com

IMPERIAL FITNESS CENTER
Más de 90 clases semanales desde **30 €**
C/ Álvaro de Bazán, 4 • 916650453
C/ Villaverde, 31 • 916826762
www.imperial-fitness.com

LEGA SCHOOL
Clases de preparación para **SLP**
STANAG-6001 niveles SLP1, SLP2, SLP3, SLP4
Ahora tienes una academia en Leganés (Barrio Arroyo Culebro) con profesores Nativos especializados en **STANAG-6001**
C/ Alcalde Pedro Gonzalez Gonzalez, 20 Arroyo Culebro 28914 Leganés
www.lega-school.es 916484967

OLIMPO SPORT CENTER
AHORA GIMNASIA SOLO PARA MUJERES DURANTE TODO EL DIA.
AEROBIC, BODYPUMP, STEP, BATUKA, TONIFICACION, STREET DANCE..... Y MAS.
Y TAMBIEN NUESTRAS ACTIVIDADES:
-MUSCULACION -AEROBIC
-DANZA ORIENTAL -BOXEO
-KICK BOXING -KUNG FU
DESDE SOLO 21€ AL MES
C/ ORIENTE Nº4 GETAFE-MADRID
TLF: 916.966.540

fotografía
FOTOLANJA
C/ San José de Calasanz, 48 • 916826761

enseñanza
idiomas4u for you
Aprende Inglés
Academia de Inglés en Getafe
Máximo 6 alumnos/clase
Solicita tu prueba de nivel en el **91 696 27 11**
C/ Violeta Parra, 1 posterior (Avda Ciudades, 5)
28903 GETAFE (Madrid)

herbolarios
HERBOLARIO La Valeriana
ASEORAMIENTO CON NUESTRO NATURISTA Y ASESOR DIETÉTICO
C/ San José de Calasanz, 48 • 916826761

hogar
feelathome
Regalos, Caprichos y Diseño para tu hogar
Pza de las Cuercas, 5. Detrás del Ayuntamiento 28901 Getafe - Madrid
Tfno.: 91 683 91 86 / Fax: 91 683 22 71
www.tiendafeelathome.com

Escuela de Danza y Música
AL ALBA
www.escuelaalaba.com
• PILATES
• DANZA ORIENTAL
• FUNKY (Para niños y adultos)
C/ Francisco Sauquillo, 5 • 916840732

moda
TL wear
MODA CASUAL
TODO EN MODA PRIMAVERA-VERANO
EN LA SEMANA DE FIESTAS **10 % DE DESCUENTO** PRESENTANDO ESTE ANUNCIO
C/ De la Cruz, 8 (Detrás de la iglesia Plaza Palacios)
Teléfono: 91 681 94 33

disfruta getafe

Miguel Hernández arderá entre poetas

La chamá se encenderá la noche del 30 de mayo

En el centenario del nacimiento del poeta del pueblo, Miguel Hernández, desde el Ayuntamiento se le ha querido hacer un homenaje especial, para que tuviera un espacio dentro de las fiestas getafenses. Su figura será el lema principal de la falla que arderá a las 23.00 horas el domingo, 30 de mayo. Una tradición que se recupera a pesar de la crisis, después de un año de ausencia en la plaza de Getafe Centro. Entre las llamas que le acompañarán esa noche también se encontrará su álter ego, el que le ha dado protagonismo en los últimos años, poniendo música a sus canciones: Joan Manuel Serrat, también representado en esta chamá. Pero también tendrán su espacio los artistas locales. La Banda Municipal de Música, que este año ha cumplido sus 25 años, tendrá una representación de sus integrantes, así como de algunos de los poetas locales más representativos: Ezequías Blanco, Andrés Díaz y el Canario.

Raquel González

Quema de la chamá
Plaza de la estación Getafe Centro
Domingo, 30 de mayo, 23.00 h.



La ciudad desde una carroza

Energías renovables. Con ese lema además de molinos de viento y paneles solares, la Casa de Castilla y León se alzó el año pasado con el primer premio en el concurso de carrozas que anualmente y con motivo de las fiestas recorre las calles de Getafe. Serán ellos por lo tanto los que abran el desfile que se iniciará a las diez de la noche del sábado, 29 de mayo. "Hicimos dos carrozas en las que se escenificaba el aprovechamiento de los ríos con un salto de agua", explica Carlos Martínez, presidente de la Casa de Castilla y León. Trescientos litros de agua cayendo en un circuito sin fin como muestra de la energía limpia que aportan los ríos, es lo más espectacular de esta carroza, que está acompañada de una segunda, con molinos de viento. "Tenemos que volver a montarlas otra vez las dos para este día", explica el presidente, "así que en esta ocasión no vamos a hacer una tercera para sacarla a concurso". No podrán, por tanto, tratar de revalidar un título que han conseguido cinco años consecutivos. "El próximo año seguro que sacamos otra carroza para pelear por él".

Tras ella, una veintena de carrozas (hasta pocos días antes no está confirmado el número exacto) participa-

rán en la cabalgata, que cuenta con la participación de hasta catorce asociaciones y entidades que propondrán los más diversos motivos: desde Egipto al tren de la bruja. Acompañando a la hilera de concursantes estará un espectáculo traído de Toledo y que llenará de colorido la festiva procesión con una nave espacial y medio centenar de personas vestidas con un atrezo propio de *El señor de los anillos*. El objetivo es la diversión. Las carrozas se podrán contemplar en formación aproximadamente una hora antes de iniciarse la marcha, a las nueve de la noche, frente a la Base Aérea de Getafe, desde donde partirá la comitiva. A partir de ahí se recorrerá la avenida John Lennon, Juan de la Cierva hasta el final, enlazando con la calle Madrid para llegar al Ayuntamiento, donde un speaker irá presentando cada uno de los motivos, y finalizará en la calle Toledo a la altura de la calle Rojas. Este recorrido ya se varió la pasada edición, en la que muchos creyeron que finalizaba frente al Consistorio local.

R.G.

Desfile de carrozas
Desde la glorieta de la Base a la calle Toledo
Sábado, 29 de mayo, 22.00 h.

Fama y Operación Triunfo asaltan la plaza de toros

La noche del lunes 24 de mayo será televisiva. Algunas de las estrellas de la pequeña pantalla mostrarán al público de la plaza de toros lo que saben hacer sobre un plató o un escenario. Un total de 12 bailarines de Fama, a bailar! junto con tres cantantes de Operación Triunfo intentarán deslumbrar a todos sus fans. Durante una hora y media aproximadamente, uno tras otro, los nuevos artistas que han llenado el panorama musical español subirán al escenario para hacer gala de sus habilidades.

"Bailamos de todo un poco, pero sobre todo cosas comerciales, pop rock", explica Cisco, uno de los bailarines que participó en la segunda edición del programa. "Somos 5 chicos y 5 chicas que nos vamos a ir turnando en diferentes coreografías, pero todos son espectáculos nuevos", añade, por lo que las sorpresas están garanti-

zadas para los asistentes. El bailarín explica que algunas las tienen ya preparadas, "como la de Iván, Erik y yo, que coincidimos en el programa", pero que para el resto trabajarán duro hasta la fecha del concierto, el lunes 24 a partir de las 21.00 horas. Por parte de Fama, los doce bailarines son Erik, Hugo, Mery, Alex, Viky, Cisco, Ariadna, Gines, Eva, Iván, Iraida y Tatiana, todos de la primera y la segunda edición del programa. Ahora los doce han cogido experiencia, pero cuando empezaron su formación era muy variada. "Después del programa ya te dedicas a ir a cursos y a seguir aprendiendo para mejorar", añade Cisco. En representación de Operación Triunfo acompañarán a los chicos de Fama en el escenario Mimi, Pablo e Iván, todos de la edición del 2009 del programa.

Juan Fernández

Cartel de lujo en la plaza

Se suprime la novillada pero se apuesta por figuras como El Fandi, Talavante y Javier Cortés

Tarde de toros el 30 de mayo. A las 19.00 horas. Este año se ha suprimido la novillada pero se ha apostado por "un cartel fuerte", cuenta Jorge Arellano, de Espectáculos Aremar, empresa encargada de la plaza de toros. Así, David Fandila Marín, El Fandi, Alejandro Talavante y el toreo local Javier Cortés saldrán al ruedo en una tarde que se espera "muy bonita", expresa este último. Cortés llegará al coso de su pueblo después de confirmar la alternativa en las Ventas en San Isidro y por primera vez en su plaza llega como matador. "Es un sueño que cumpla. Estoy muy contento". El año pasado todavía lo hizo como novillero y no recuerda muy buena faena. "Hubo mucho aire, llovió y la espada no ayudó" pero sí recuerda otras tardes de triunfos en Getafe "saliendo a hombros" ya sea como novillero con caballos o sin caballos. Javier Cortés es habitual en el cartel taurino de las fiestas de su ciudad, y siempre es arropado por familia y amigos. El Fandi también se reencontrará con el coso getafense. Viene de dos en dos años. Hace dos llegó a la plaza con Rivera Ordóñez y César Jiménez y hace cuatro salió a la arena con Luis Francisco Esplá e Iván García. A esta figura admirada por cómo resuelve la suerte de banderillas lo que le gusta es que la gente "disfrute" y "repita". En esta ocasión El Fandi irrumpirá en el ruedo getafense después de haber estrenado su película documental *Matador*, protagonizada por él y dirigida por Stephen Higgins.



El torero local Javier Cortés. / Pablo Cabellos

otros toreros una placa homenaje en reconocimiento a los maestros que han abierto la Puerta Grande de las Ventas desde 1995. También recientemente Alejandro Talavante recibió el Oro Taurino a una gran faena que otorga la sala sevillana Antique Teatro, un reconocimiento que se suma a otros muchos ya obtenidos. "El cartel agrada mucho", valora Javier Cortés, quien después de su paso por su ciudad y tras haber confirmado la alternativa en la Monumental espera "que se abran muchas puertas" por España y Francia.

Susana Zorraquino

El Fandi, Alejandro Talavante y Javier Cortés
Plaza de toros
Domingo, 30 de mayo, 19.00 h.

De la mano de su abuelo

Alejandro Talavante ya conoce a Javier Cortés de tentar en el campo, aunque nunca ha compartido plaza. A este joven de 23 años seguro que no se le olvida la tarde en la que José Tomás le entregó una oreja que cortó en el coso pacense de Pardaleras. Él era muy niño e iba acompañado de su abuelo materno, como tantas otras veces. Hoy Talavante hace lo que veía entonces hacer y es uno de los grandes en este mundo. Hace unos días el matador recogía junto a

Los Lunnis vienen a Getafe en busca de Lulila

El próximo domingo, 23 de mayo, a las 21.00 horas, Los Lunnis aterrizarán en la Plaza de toros de Getafe para sorprender a los más pequeños con un nuevo espectáculo llamado *¿Dónde está Lulila?* Al parecer, tras su gira por el espacio sideral descubrirán que Lulila se ha perdido y, además, sufrirán la rotura de su nave. Para solucionar el embrollo contarán con la ayuda de todos los niños que acudan a verles.

La actividad estará amenizada por un espectáculo de magia, bailes y canciones, donde los niños podrán ver de cerca e, incluso, interactuar con los personajes. Además, su ayuda será imprescindible para que Los Lunnis encuentren a Lulila y vuelvan a casa al completo.

Luso, Lupita y todos los demás se muestran encantados de acudir a Getafe. "Desde Luna Lunera Los Lunnis escuchan la radio de Getafe y están deseando acudir", cuenta Joaquín Olivan, presentador del espectáculo. Además, no es

la primera vez que visitan la ciudad, y "esta vez lo hacen eufóricos al presentar un espectáculo nuevo". Lulila, que se estrena como protagonista, espera impaciente el rescate de sus amigos y espera que los niños de Getafe acudan en su ayuda.

Además de estrenar espectáculo, Los Lunnis también estrenarán canciones. Aunque no se olvidarán de sus éxitos de siempre. Los más pequeños podrán entonar canciones tan conocidas como *Dame tu mano* o *Nos vamos a la cama*. Los padres y las madres también están invitados a participar y a disfrutar del espectáculo. Desde la organización aseguran que habrá muchas sorpresas y prometen un final "apoteósico".

Asela Viar

Los Lunnis
Plaza de toros
Domingo, 30 de mayo, 21.00 h.

La Taberna del Filibustero organiza la primera Fiesta Pirata

Del 12 al 30 de mayo, coincidiendo con las fiestas locales, la Taberna del Filibustero organizará la primera Fiesta Pirata que aglutinará actividades de lo más variadas.

Entre lo más destacado se encuentran los comedores solidarios, cuya recaudación se destinará a diversos proyectos. En esta ocasión estarán vinculados con la labor de la Asociación de Familias de Enfermos Mentales, la función de las brigadas médicas en Haití, las escuelas populares de

Chile y la energía eólica en un campamento del Sáhara. La fiesta pirata también contará con actuaciones musicales. Engendro, Víctimas del House, Indecentes y Cableados conforman el cartel, que se completará con artistas locales. Otras actividades, como la obra de teatro *Cabaret precario* del grupo Zero a la izquierda, o los juegos olímpicos con fútbolín, dardos o mus, completarán la programación de la que será la primera Fiesta Pirata.

A.V.

moda infantil

Piccolos
Os desea
Felices Fiestas

Tu tienda de moda infantil
• De 0 a 12 años
• PREMAMÁ
C/ Manzana, 2 - Getafe Tel. 91 684 27 30

nenuco

C/ Magdalena, 21 • 916839151

motor

RECAMBIOS GETAFE
ESPECIALISTAS
DEL RECAMBIO
DEL AUTOMÓVIL
¡¡NO BUSQUE MÁS!
SEGURO QUE LO CONSEGUIMOS

CENTRAL Y OFICINAS
Castilla, 14. Tel. 91 683 97 31 Tel y Fax. 91 695 94 13
SUCURSAL
Avda. Reyes Católicos, 3 Tel. 91 695 92 67 / 91 682 12 06
recambios@recambiosgetafe.e.telefonica.net

publicidad

camaleón
publicidad

T.916019421 · F. 916650081
C/Madrid, 65 1º Dcha. - 28901 Getafe
www.camaleonpublicidad.com

reformas

Reformas Integrales S.L.

- REFORMAS EN GENERAL
- ALBAÑILERÍA
- FONTANERÍA
- PINTURA
- ESCAYOLA
- ELECTRICIDAD
- AIRE ACONDICIONADO
- CALEFACCIÓN

Oferta Reforma Baño completo
2.990€
C/ Tarragona, 9
916829548

restaurantes

ABADEJO
CERVECERÍA-MESÓN

Tostas-Raciones
Menú Diario
RESERVA DE MESAS

Polvoranca, 8 • 916960612

RESTAURANTE ITALIANO
CANALETTO

C/ Cuestas Altas, 9 • 91 601 06 38

El Anticuario
restaurant

Plaza Canto Redondo, s/n
Teléfono: 916842596

en>boca

- Cocina española actual
- Menú diario

calle Concepción 1
(con vuelta a Dolores Ibaruri)
teléfono: 91 682 87 96

PIZZERIA GOTARDO

- Menú diario
- Menú especial: FIN DE SEMANA
- PASTAS y PIZZAS

C/ Hospital de San José • 916839194

ERRAZKI
RESTAURANTE - ASADOR

- Cocina tradicional vasco-navarra
- Carta selecta
- Especialidad en bacalao y carnes rojas
- Menú diario
- Menú especial
- Carta de vinos selectos

C/ Manzana s/n • 916830916
www.asadorerrazki.com

COMER COMO EN CASA
MENÚS DIARIOS

MESON • TABERNA
LA CATEDRAL
DE GETAFE

Plaza de la Pasión • 91 682 93 99

LA CHICHA

Bar - Restaurante
"Carnes a la brasa"

Travesía de Oriente, 4
(Frente a la Catedral)
91 682 67 88

LA CATEDRAL

Ambiente como el de antes

C/ Arboleda, 7
916836523 Tomás "El chato"

Complejo Las Moreras

RESTAURANTE
BANQUETES
COMUNIONES
SALONES DE BODA
GASOLINERA

C/ Madrid, 143 • Reservas: 916962175

Bar - Restaurante
LIBRA

- Menú diario
- Especialidad en: Patas y Saharaus
- Banquetes

Avda. España, 57 • 916836999

MANDA CARALLO
PULPERIA

"Pulpo a Feira e Queimada"

C/ Giralda, 6 - Getafe Norte (MADRID)
Tfno.: 916 836 855

Tele Burguer Rock. Tele Burguer Rock. Tele Burguer Rock.

ROCK
C/ Pizarro, 15

SERVICIO A DOMICILIO
916826242

www.teleburguerrock.com

snack-música

Ricolabis
SNACKS - MÚSICA

Abierto desde las 12:00 horas
Sandwiches, Hamburguesas,
Montados, Helados
Especialidad en cafés

C/ San Eugenio, 10

MIRANDA
GERVECERIA

• Menús diarios
• Menú especial fin de semana

C/ Margarita Xirgu, 2 - Local 6 - 916017828

Getafe Capital
disfruta getafe

Para anunciarse llamar: 660508695

Dto. Comercial: Ángel Calle

convocatorias

ENCUENTROS LITERARIOS

TALLER DE POESÍA "TODO LO QUE CIRCULA"
Centro de Poesía José Hierro
(Jueves, 20 de mayo, 20.00 h.)

CICLO DE NARRADORES CON HIPÓLITO GARCÍA NAVARRO
Centro de Poesía José Hierro
(Miércoles, 26 de mayo, 20.00 h.)

EXPOSICIÓN FOTOGRÁFICA DE LA FERIA DE ABRIL 2010
Centro Cívico de La Alhóndiga
(Hasta el lunes, 24 de mayo)

MÚSICA

BAILE DE MAYORES
Centro Cívico de La Alhóndiga
(Jueves, 20 de mayo, 19.30 h.)

MAMA LADILLA
Fender Club
(Jueves, 20 de mayo, 21.00 h.)

EXPOSICIONES

TRABAJOS DE LA ASOCIACIÓN MUJERES EN IGUALDAD
Centro Cívico de La Alhóndiga
(Hasta el martes, 11 de mayo)

DIVERSIDAD CULTURAL
Sala Lorenzo Vaquero
(Hasta el viernes, 21 de mayo)

XUCRO
Lo Nuestro
(Viernes, 21 de mayo, 23.00 h.)

GOYMAMBA
Sala 13/14
(Sábado, 22 de mayo, 22.30 h.)

KELVINDTORS
Sala 13/14
(Viernes, 21 de mayo, 22.30 h.)

Sidrería El Culín
Asturias llegó... y su sidra y su queso



Faltaba una sidrería en Getafe. Ya no. En la calle Daoiz, número 34, ya huele a Asturias, ya huele a queso y a sidra. Es la Sidrería El Culín, y nace donde antes estuvo Ópera Buffa o El Fogón de Alberto. Después de abrir y llevar tres Don Jamones (calles Gladiolo, Pizarro y Giralda) y sin salirse de ellos, Ángel Ortega se ha decantado por una sidrería porque "no hay nada así en Getafe y lo demandaba la gente". Una vez dentro de este rincón asturiano, el visitante puede acceder a *Llar* (hogar) y sentarse en una mesa. Sugerencia: que sea del salón del fondo, al que se llega apartando unas redes de pesca que hacen las veces de cortinas sobre unos arcos de piedra. ¿Por qué en ese salón? Porque allí, y con unos amigos, se puede participar en una espicha. ¿Qué es eso? Es una reunión festiva asturiana y el nombre deriva del artilugio formado por un palo fino con una especie de grifo que se introduce en el tonel. Es un tonel, y empotrado en la pared, lo que hay junto a una de las mesas de ese salón del fondo. Ortega, además, quiere crear un menú especial que tendría barra libre de sidra con este sistema. ¡Un culín de sidra! De ahí viene el rótulo del bar. "Culo, culito, culín", se lee sobre la barra del bar. (Las paredes pintadas de negro pizarra facilitan la escritura con tiza). La sidra natural que se sirve en este establecimiento es "una de las mejores que hay en Asturias": Trabanco (desde 1925). Para beber sidra "hay tres sistemas": de barril, escanciada a mano y con escanciador automático individual (un aparato de lo más de moderno). Ade-

más, igual que en el acceso a los salones se lee El Llar, hay otro espacio llamado La Escancia. Pero aparte de sidra (con la que también se sirven "los buenos aperitivos"), también en El Culín está el trago de vino y cerveza. Todo ello para regar las delicias propuestas (y escritas también a tiza sobre un tabique). Las tostas, en la Sidrería El Culín, se llaman Gaitas Asturianas. También hay raciones típicas, como patatas al Cabrales, chorizos a la sidra, lacón o quesos variados, croquetas, huevos estrellados, y ensaladas y menú diario y especial, "todo casero y muy económico". El Culín se inauguró oficialmente el 29 de abril con una fiesta en la que no faltaron los gaiteros. Y es que los detalles se cuidan. De hecho Ángel Ortega, muy aficionado a Asturias, viajó a propósito al Principado "para recoger ideas y para adquirir elementos de decoración". Así, se ven en el local las madreñas típicas o la bandera de Asturias, entre otros motivos. Y hablando de Fernando Alonso, Ortega quiere hacer de El Culín una especie de sede de seguidores del piloto asturiano. Por las pantallas de plasma del local se verán las carreras (también el fútbol).

Susana Zorraquino

Sidrería El Culín
Sidra natural, escanciada a mano, con escanciador o de barril y gastronomía asturiana
Calle Daoiz, 34. Teléfono: 916836501

Visite nuestra web
Getafe Capital.com

sudoku por el profesor del Val

7	4				6	
		7	4		9	
	1		8			3
		5	9			1
	4	8			3	2
1			4	3		
8			5		9	
	6		8	2		
	7				2	8

ALQUILER MAQUINARIA

• RAGÓN
C/ Carabanchel, 12-14
Teléfono: 916836925

ANTENISTAS

LABESAT
DIGITAL+

Tv digital, instalaciones terrestres, Satélite e ict, porteros automáticos, cctv y mantenimientos.
C/ Jacinto Benavente, 1
91 683 03 74 • 91 695 35 80

Sancorral
TELECOMUNICACIONES

**ANTENAS-PORTEROS
TDT-CCTV-SATÉLITE
MANTENIMIENTO**

C/ Zafra, 51 - 916834630

ARMARIOS

MONTAJES A&N S.L.

PUERTAS:
- Acorazadas
- Blindadas
- Interiores

TARIMA

PINTURA

ARMARIOS:
- Frontes
- Interiores

VIDRIERAS ARTÍSTICAS

Avda. España, 50 • E-MAIL: anymontajes@terra.es
Teléfonos: 916829755 • 626712587

ARTES GRÁFICAS

COPYSELL
ARTES GRÁFICAS Y REPROGRAFIA

**CARTELERIA.
GRANDES FORMATOS.
PROYECTOS
IMPRESA.
FOTOCOPIAS.
ENCUADERNACIONES.
IMPRESION DE TAZAS,
PUZZLES,
ALFOMBRILLAS, ETC.....**

PLAZA GALVEZ, 3 - TLF.: 91 665 26 05
E-mail: getafe@copysell.com

ASESORÍAS-GESTORÍAS

AG
ASESORIA GETAFE S.L.
Laboral-Contable-Jurídico-Fiscal
ADMINISTRACION DE FINCAS

Plaza de Reloj, 4-Local
Teléfono: 916956958 • Fax: 916018475
www.asesoriagetafe.es

• ASESUR CONSULTORES
C/ Núñez de Balboa, 28
Teléfono: 916836789

CARPINTERÍA DE ALUMINIO

**ALUMINIOS
JUAN CARLOS RUIZ**

C/ Hospitalet de Llobregat, 10-12
Teléfonos: 912285116-605043118

• BUEN ALUMINIO
C/ Castellón de la Plana, 5
(Posterior)-Teléfono: 916962721

**ALUMINIOS
LUDAR** S.L.

“NUEVAS SOLUCIONES EN ALUMINIO”
Ventanas
Rotura Puente Térmico
Frontes de Armario
Mampara de baño
Ventana Tejado
Albañilería

C/ Leganés, 39 GETAFE (Madrid)
Teléfono: 91 683 67 76

CARPINTERIA DE ALUMINIO
ACRISTALAMIENTO DE OBRAS
INSTALACIONES COMERCIALES
ALBAÑILERIA

C R RISTALERIAS
ODRIGUEZ
VICAR, S.L.

ALUMINIO

VIDRIOS DE SEGURIDAD
CUADROS, MARCOS Y MOLDURAS
MAMPARAS DE BAÑO

C/. Canario, 10 - Teléf.: 91 695 18 82

CARPINTERÍA EBANISTERÍA

• RIVAS
C/ Hospitalet de Llobregat
Av. España, 21 (Posterior-local 3)
Teléfono: 916823049

CERRAJERÍAS

CERRAJERÍA GUAJARDO
Hierro y Aluminio

- Cerramientos de terrazas
- Puertas de aluminio y hierros para chalets
- Ventanas de aluminio (Correderas y abatibles)
- Mamparas de aluminio para baños
- Armarios trasteros de aluminio
- Rejas para puertas y ventanas
- Puertas para portales

696632029 - 639145879

CONSTRUCCIONES Y REFORMAS

DV Decoración - Reformas
VICTORIA

**PINTORES-ALBAÑILERÍA
FONTANERÍA-ELECTRICIDAD
PAVIMENTOS-SANITARIOS**

GRAN EXPOSICIÓN de
MUEBLES de BAÑO y AZULEJOS

C/ Valdemoro, 55 • 916826273-916951139

REFORMAS Y MANTENIMIENTO

JLM

Presupuestos sin compromiso

PRECIOS ESPECIALES PARA COMUNIDADES

Telf.: 91 601 19 30 - Móvil: 606 806 977
reformasjlm@live.com

**MULTISERVICIO DEL HOGAR
REFORMAS EN GENERAL**

Alicatados
Electricidad
Pintura
Muebles Cocina
Solados
Fontanería
Cerrajería
Mamparas

PRECIOS SIN COMPETENCIA
C/ Fuenlabrada, 22 • 916957900-653511840

OBRAS Y REFORMAS LEÓN

or LEÓN

Albañilería Pintura
Fontanería Aluminio
Electricidad Carpintería

C/ Magdalena, Nº 1 (Local)
E-mail: obrasleons@hotmail.com
Teléfonos: 916842602-628602702

oro
REFORMAS INTEGRALES S.L.

Oferta Reforma Baño completo
2.990€

- REFORMAS EN GENERAL
- ALBAÑILERÍA
- FONTANERÍA
- PINTURA
- ESCAYOLA
- ELECTRICIDAD
- AIRE ACONDICIONADO
- CALEFACCIÓN

C/ Tarragona, 9
916829548

• LAS CIUDADES
Av. de las Ciudades, 88
Teléfono: 916824123

CORTINAS

• DON EDREDÓN
Av. de España, 2
Teléfono: 916837558

CUCHILLERÍA

**CUCHILLERÍA y AFILADO
“La Gaviota”**

SUMINISTROS PARA LA
INDUSTRIA CÁRNICA

C/ cataluña, 17 (C.C. GETAFE II)
Teléfono y Fax: 916836005
cuchilleria.gaviota@hotmail.com

DECORACIÓN-MUEBLES

• MUEBLES ALCASA
C/ Núñez de Balboa, 31-33
Teléfono: 916954678

• PEDRO RODRÍGUEZ S.L.
C/ Madrid, 65 y 79
Teléfonos: 916958417 y 916951070

ELECTRICIDAD ILUMINACIÓN

LOGA
ILUMINACIÓN

ACUMULADORES CALOR
AIRE ACONDICIONADO
MATERIALES ELÉCTRICOS
INSTALACIONES EN GENERAL
EMISORES ELÉCTRICOS
INSTALADOR AUTORIZADO Nº 3369

Presupuesto sin compromiso

Plaza de Jiménez Díaz, 8
916960717

ESTÉTICA

• DEPILIN CENTER
C/ Polvoranca, 9
Teléfono: 916019732

FONTANERÍAS

• FERREIRO
Avenida de Aragón, 15
Teléfono: 916968684

SANEAMIENTOS

López

- CALEFACTOR y FONTANERO
- INSTALADOR AUTORIZADO
- OBRAS y REFORMAS

“40 años de experiencia, nos avalan”

**Avda. Juan de la Cierva, 51
91 695 70 70**

GAS-CALEFACCIÓN

CALEFACCIÓN - FONTANERÍA - CLIMATIZACIÓN
GAS - CONTRAINCENDIOS - ENERGÍA SOLAR

Hermanos HC Córdoba, s.l.

C/ Pizarro, 7 • 916835613
www.hermanoscordoba.com

• INSTALACIONES AC
C/ Zafra, 23
Teléfonos: 916018547-629957345

HERBOLARIOS

Herbolario Aire

Alimentación y Cosmética Natural

C/ Cataluña, 17, local 56 (C.C. Getafe II)
916966157 • herbolarioaire@hotmail.com

• LA VALERIANA
C/ San José de Calasanz, 48
Teléfono: 916826761

LIMPIEZAS

• SIMA LIMPIEZAS Y MANTENIMIENTO SL
C/ San José de Calasanz, 26
Teléfono: 916813697

MUEBLES DE COCINA

• I.M.C.
C/ Ciempozuelos, 4
Teléfono: 916834001

BRIDECA S.A.

El más completo almacén de:
COCHINAS

www.brideca.com
C/ Fundidores, 30 (Pol. Ind. Los Angeles)
916831417-916953717

PINTURAS-PINTORES

• LA ESTACIÓN DEL PINTOR
Pº Estación s/n (esquina Churruca)
Teléfonos: 916835076 y 675737544

• PINTURAS MARÍA LUISA
C/ Pizarro, 12
Teléfono: 916959732

PUBLICIDAD

camaleón
publicidad

T. 916019421 - F. 916650081
C/ Madrid, 1º Dcha. - 28901 Getafe (Madrid)
www.camaleonpublicidad.com

PUERTAS-MADERAS

• REBOLLEDO Y GARCÍA
C/ Doctor Barraquer, 18
Teléfono: 916967181

RECAMBIOS-AUTOMÓVIL

RECAMBIOS GETAFE J.L.

GRUPO SACORRAL

LOS ESPECIALISTAS DEL
RECAMBIO DEL AUTOMÓVIL
EN LA ZONA SUR

No busque más! Seguro que lo conseguimos!

C/ Castilla, 14 (916839731-916959413)
Av. Reyes Católicos (91696267-916821206)

REGALOS

• FEELATHOME
Plaza de las Cuestas, 5
(Detrás del Ayuntamiento)
Teléfono: 916839186

REPARACIÓN-CALZADO

• MUÑOZ
C/ Valencia, 8
Teléfono: 916965965

REPARACIÓN AUTOMÓVIL

• PRADOS TORRES CB
C/ Churruca, 4
Teléfono: 916951440

• TALLERES FRAMIAUTO
C/ Churruca, 3
Teléfono: 916834343

• TALLERES VOGAUTO
(chapa y pintura)
C/ Núñez de Balboa, 51
Teléfono: 916819380

RÓTULOS

ROTULOS SAR

2002

Neon
Vinilo
Vehículos
Luminosos
Impresión digital
Corporales
Vallas Publicitarias

Tif.: 91 683 13 99

C/ Leganes, 81 28904 GETAFE
www.rotulosar.com
rotulos.sar@teleline.es

TELEFONÍA

• TELEPHONE CENTER
Avenida de las Ciudades, 100
Teléfono: 916814365

Getafe Capital
servicios profesionales
660 50 86 95

TRABAJO

OFERTAS

COCINERA, se necesita en bar restaurante, con experiencia en cocina española a jornada completa. Teléfono de contacto: 916650006.

DISEÑADOR GRAFICO, se necesita para oficina en Valdemoro. Teléfono de contacto: 659478690.

DEMANDAS

ALBAÑIL, se ofrece oficial de primera. Teléfono: 655664775.

ALBAÑIL, se ofrece oficial de primera. Teléfono: 690120051.

CARPINTERO, se realizan trabajos de librerías a medida, armario empotrados, muebles de encargo y pequeños arreglos. Teléfono: 617075183.

ELECTRICISTA ECONÓMICO, todo tipo de instalaciones en general y reparaciones de averías. Calefacción por calor azul y boletines. Pida su presupuesto. Teléfono de contacto: 691885229.

LIMPIEZA, se ofrece limpiacristales español con mucha experiencia, para todo tipo de limpiezas domésticas. Cualquier día de la semana y a cualquier hora. Teléfono: 916955908.

PEÓN DE ALBAÑIL busca trabajo en empresas de reformas y constructoras. También se ofrece para limpieza de obras, locales, etc. Teléfonos: 912008156 y 627867269.

SEÑORA ECUATORIANA, busca trabajo interna en la zona sur con familia solvente. Teléfono: 678025547.

SEÑORA, se ofrece para limpieza de casas y oficinas de lunes a viernes por la mañana. Llamar por la mañana. Teléfono: 675509405 y 627048197.

SEÑORITA de 25 años, buena presencia y con permiso de trabajo, ganas de trabajar y muy responsable, busca trabajo como administrativo, secretaria o dependiente en Getafe o zonas próximas. Teléfono: 605142346.

ENSEÑANZA

DEMANDAS

ESTUDIANTE INGENIERIA INDUSTRIAL bilingüe, imparte clases particulares de todas las asignaturas, para alumnos de Primaria, ESO, y Bachillerato. Clases económicas. Teléfonos de contacto: 916842617 y 699703251 (llamar por las tardes). Preguntar por María.

ESTUDIANTE UNIVERSITARIO se ofrece para dar clases de apoyo a alumnos de la ESO y también clases de inglés. Teléfono: 916822647.

INGLÉS Y LENGUA, se dan clases particulares a domicilio. Teléfonos de contacto: 911280447 y 655232610.

SERVICIO DOMÉSTICO

DEMANDAS

ASISTENTA, de 38 años se ofrece para servicio doméstico y cuidado de personas mayores en Getafe o zona sur. Teléfono: 630447762.

CHICA BOLIVIANA, responsable y con experiencia, busca trabajo (de externa o por horas), en limpieza de hogar, cuidado de personas mayores, niños, plancha o cocina. Teléfono: 617969052.

SEÑORA BOLIVIANA, se ofrece como externa o para cuidado de personas mayores o niños en Madrid o zona sur de la Comunidad de Madrid. Teléfono: 645347732.

SEÑORA ESPAÑOLA, busca trabajo para limpieza de hogar o plancha, con informes. Zona Getafe o alrededores. Teléfono: 916816671.

SEÑORA ESPAÑOLA con experiencia en cuidado de niños y ancianos, busca empleo, preferiblemente en la zona sur, cualquier horario. Teléfono: 636388992.

SEÑORA ESPAÑOLA de 50 años con experiencia se ofrece para tareas domésticas, para cuidado de niños o ancianos (zona Getafe o alrededores). Teléfono: 916819291.

SEÑORA ESPAÑOLA, se ofrece para cuidado de niños o mayores en casa. Zona de Getafe. Teléfono: 916650611.

SEÑORA se ofrece como asistenta de hogar en Getafe, Madrid o alrededores. De lunes a viernes, de 9.00 a 17.00 horas. Teléfono: 697869520. Belén.

SEÑORA seria y responsable, con curso de geriatría se ofrece para trabajo doméstico, cuidado de personas mayores y niños (interna, externa o por horas). Zona Getafe o alrededores. Teléfonos: 916960228 y 638864692.

SEÑORITA ESPAÑOLA, mucha experiencia, se ofrece para limpieza de casas o empresas. Teléfono: 687548599.

PISOS

VENTA EN GETAFE

GETAFE CENTRO, ¡¡EXCELENTE OPORTUNIDAD!! estupenda vivienda seminueva de 112 m², totalmente exterior, 3 dormitorios y 2 baños, gran cocina, amplio salón, trastero de 10 m², muy buena plaza de garaje para coche grande, con acceso directo en ascensor, suelos y puertas de roble, molduras y excelentes calidades. Muy buen finca. **Tesamyp Inmobiliaria: 916837773. www.tesamyp.com**

GETAFE CENTRO, ¡¡OPORTUNIDAD!! piso de 3 dormitorios, 60 m². Totalmente exterior, 1ª planta, muy bien comunicado. Para reformar. Precio: 95.000 euros. Si lo prefiere, por un máximo de 130.000 euros (dependiendo del proyecto elegido), reforma incluida a estrenar, incluyendo distribución, materiales y mobiliario de cocina a su elección. **Tesamyp Inmobiliaria: 916837773. www.tesamyp.com**

GETAFE CENTRO, vendo dúplex de 180 m², 2 terrazas, 4 habitaciones, 3 cuartos de baño, suelos de parquet, puertas de roble, aire acondicionado y garaje incluido. Precio 438.000 euros. Teléfono: 690177871.

GETAFE CENTRO, vivienda de 76 m², 3 dormitorios, un baño recién reformado, aire acondicionado (frio/calor), 1ª planta con 3 patios de uso y disfrute. Precio: 160.000 euros. **Tesamyp Inmobiliaria: 916837773. www.tesamyp.com**

GETAFE CENTRO, vivienda de 71 m², 1 dormitorio (antes 2), totalmente reformada, tarima de haya, puertas lacadas en blanco, cocina totalmente equipada y salón de 24 m². Preciosa. Mejor ver. **Tesamyp Inmobiliaria: 916837773. www.tesamyp.com**

JUAN DE LA CIERVA, 2 dormitorios, terraza de 26 m, frente a metro, colegio, parque, y muy luminoso. Oportunidad de financiación 100%. Precio: 131.000 euros. Teléfono: 913699495. **www.asetra.net**

KELVINATOR, vendo piso 110 m², salón independiente, amplia cocina, 3 dormitorios, 2 baños, 7 armarios empotrados puerta roble, patio propio, parquet, gas natural y climallit, garaje y trastero. Precio: 288.000 euros. Interesados llamar al siguiente número de teléfono: 619921850

SAN ISIDRO (calle Móstoles), 2ª planta, 2 dormitorios, bomba frío-calor, puerta blindada, suelos de gres, puertas de roble, semiamueblado, para entrar a vivir. Precio: 140.000 euros negociables. Teléfono: 617320061.

SAN ISIDRO (c/ Ruiz de Alarnes), vendo piso reformado de 90 m², suelo parquet, ventanas climallit, cocina con electrodomésticos y ascensor. Precio: 199.500 euros. Teléfono: 625141885.

VENTA FUERA DE GETAFE

PARLA (calle Isabel II), segunda planta con ascensor, todo exterior, 3 dormitorios, 1 baño, calefacción, 2 terrazas cerradas, doble ventana en toda la casa, puertas de madera, suelo de gres y 2 trasteros. Precio: 150.000 euros. Teléfonos: 618968413 y 916835912.

PARLA (c/ Isabel II), piso de 3 habitaciones, ascensor, exterior y trastero. Precio: 138.000 euros. Teléfono: 679559425.

PARLA (Urbanización residencial Laguna), 86m², 2 dormitorios, 2 WC, ducha y bañera con hidromasaje, cocina amueblada con tendedero, 4 armarios empotrados, aire acondicionado, plaza de garaje, zonas comunes y piscina. Oportunidad de financiación 100%. Su vivienda con unas condiciones únicas. Precio: 182.888 euros. Teléfono: 913699495. **www.asetra.net**

VILLAVERDE, 1ª planta, 2 dormitorios, muy luminoso. Cerca de Renfe. "Ocasión" "Financiación 100% mas gastos". Cuota mensual aproximada 376 euros/mes. Teléfono: 913699495. **www.asetra.net**

ALQUILER EN GETAFE

CALLE MADRID, piso compartido con calefacción, agua caliente, calefacción central y ascensor. Teléfonos: 916814567, 619456683 y 628043396.

GETAFE CENTRO (al lado de calle Madrid, Renfe central y Metrosur), se alquila piso amueblado de 3 dormitorios, salón, cocina, baño, terraza, exterior y muy luminoso. Precio: 675 euros/mes. Teléfono: 627979129 (llamar por las tardes a partir de las 16.00 horas).

GETAFE CENTRO (Pl. Canto Redondo). Alquiler piso seminuevo, 80 m², 2 dormitorios, cocina equipada, salón independiente y amueblado, ascensor, calefacción y aire acondicionado. Sólo 700 euros/mes. Teléfono: 913699495. **www.asetra.net**

JUAN DE LA CIERVA, piso en alquiler, 78 m2, segunda planta, totalmente reformado, doble acristalamiento, todo exterior y muy luminoso. Precio: 650 euros/mes. Teléfono: 627650471.

JUAN DE LA CIERVA, piso en alquiler muy amplio y recién reformado. Precio: 650 euros/mes. Teléfono: 610048511.

SECTOR III, alquiler apartamento en chalé con entrada independiente, cocina americana, baño completo, 1 dormitorio, terraza y calefacción. Sólo para una persona. Precio: 480 euros/mes. Personas interesadas ponerse en contacto en el siguiente número de teléfono: 636494789.

SECTOR III, se alquila chalé bien comunicado, 4 dormitorios, 3 aseos y jardín. Precio: 1.000 euros/mes. Teléfonos: 916844968 y 695207000.

ALQUILER FUERA DE GETAFE

ALICANTE (BENIDORM), alquiler apartamento en primera línea de la playa de levante, un dormitorio, todo equipado, bonitas vistas, abril, mayo, junio etc..., con piscina y Parking. Personas interesadas ponerse en contacto en el siguiente teléfono: 626448389.

GESTORIA
MAHILLO
GESTORIA ADMINISTRATIVA
Autónomos y contabilidad
C/ Padre Blanco, 6
28901 Getafe (Madrid)
Tlfs: 91 681 40 88 / 38
Fax: 91 665 05 05
mahillo@gestores.net
www.gestoriamahillo.com

LA MANGA DEL MAR MENOR (MURCIA), alquiler chalé adosado, temporadas de verano e invierno, por meses, por quincenas, puentes y fines de semana. Completamente equipado, cerca de la playa y barros curativos. Económico. Teléfono: 699021411.

LOPAGAN (MAR MENOR), alquiler piso de 60 m², 2 habitaciones, 4 o 5 camas, edificio en primera línea de playa, cerca de los barros, equipado, buen estado con garaje y económico. Teléfonos: 916950106 y 616128548.

LOS ALCAZARES (MURCIA), alquiler dúplex por vacaciones (por meses o quincenas), amueblado con 3 habitaciones, cocina, comedor, 2 baños y dos patios. Teléfonos: 916960320 y 658950825.

MIRAMAR (GANDÍA), se alquila apartamento de tres dormitorios para los meses de verano. Teléfono: 630650622.

TORREVIEJA, alquiler un primer piso en la calle Bergantín de Torreveja, cerca de la playa (entre las playas del Cura y Los Locos), 1 dormitorio, uno muy grande, aire acondicionado en toda la casa, patio grande y fresquito. Se alquila por meses o por quincenas. Precios: agosto entero: 1.200 euros y quincena: 600 euros; julio: 1.000 euros y quincena: 500; junio y septiembre: 800 y quincena: 500. Teléfonos: 916827255, 617780294 y 675503565. Preguntar por Inma.

ZAHARA DE LOS ATUNES (CÁDIZ), alquiler apartamento de 2 dormitorios, 2 amplias terrazas, garaje, a 100 metros de la playa, piscinas, pádel, espectaculares vistas al mar y la montaña. Alquiler por quincenas y meses. Teléfono: 669936656 (Ángeles).

ZAHARA DE LOS ATUNES (CÁDIZ), alquiler dúplex con ático, 3 dormitorios, 2 cuartos de baño, 70 m² de terrazas, salida directa a la playa, piscinas, garaje, extraordinarias vistas al mar y montaña. Alquiler por quincenas y meses. Teléfono: 669936656 (Ángeles).

INTERCAMBIO
LOS ALCAZARES (MURCIA), cambio dúplex, amueblado, con 3 habitaciones, cocina, comedor, 2 baños y dos patios por piso en Getafe. Teléfonos de contacto: 916960320 y 658950825.

ALQUILER DE HABITACIONES

ALONSO DE MENDOZA, se alquilan 2 habitaciones para señora o señorita. Llamar por las mañanas. Teléfonos: 675509405 y 627048197.

CALLE MADRID, se alquila piso compartido con calefacción, agua caliente central y ascensor. Teléfonos: 916814567, 619456683 y 628043396.

GETAFE-UNIVERSIDAD, alquiler de habitación en piso compartido. 230 euros/mes. Teléfono: 912954155.

JUAN DE LA CIERVA, habitación en piso compartido por jóvenes, en piso equipado. 250 euros/mes (gastos incluidos). Teléfono: 916816465.

LOCALES, NAVES Y OFICINAS

VENTA EN GETAFE

AVENIDA ESPAÑA, 5 (POSTERIOR), vendo local 53 m² diáfano, baño nuevo, oficinas, con vado. Precio: 108.000 euros negociables. Teléfono: 650786210.

VENTA DE TRASTEROS
EN C/ FELIPE ESTEVEZ 4
¡¡ ENTREGA INMEDIATA !!
916 819 889
R L
RESET LINEA 2009 S.L.
PLAZA CARRETAS, 4 28901 GETAFE

VENTA FUERA DE GETAFE

SAN MARTIN DE LA VEGA, nave almacén de 118 m². Precio: 80.000 euros. Teléfono 649406994.

ALQUILER EN GETAFE

AVENIDA DE LOS ANGELES, local comercial reformado de 40 m² con luz y agua. 430 euros/mes (incluida comunidad y garaje). Teléfono: 686899516.

CALLE GARCILASO, alquiler 2 cuartos trasteros, 4 m². Precio: 80 euros/mes cada uno. Teléfono: 615839160.

TRASPASOS FUERA DE GETAFE

LEGANES CENTRO, se traspasa tienda de ropa. Precio: 30.000 euros. Teléfono: 675224072.

GARAJES

ALQUILER EN GETAFE

AVENIDA JUAN DE BORBÓN (esquina calle Alhambra), plaza de garaje en alquiler. Precio a negociar. Teléfonos de contacto: 629813202 y 669328077.

CALLE ÁLVARO DE BAZÁN, 43, amplio garaje en alquiler. Precio: 80 euros/mes. Teléfono: 650272823.

CALLE CARABANCHEL, alquiler plaza garaje. 55 euros/mes. Teléfono de contacto: 916822647.

CALLE FELIPE ESTEVEZ, frente a escolapios, alquiler plaza de garaje. Precio: 75 euros/mes. Teléfono de contacto: 625641755.

CALLE TORROJA (Esquina Paseo de la Estación), se alquila plaza de garaje amplia. Precio: 50 euros/mes. Teléfono: 916828614.

EL BERCIAL
ALQUILER Y VENTA
7 LOCALES (65-180 m²)
12 plazas de GARAJE
2 Primeros años GRATIS
Teléfono de contacto:
609230865

GETAFE CENTRO, garaje muy próximo a calle Madrid y plaza Palacio. 80 euros/mes. Teléfono: 653870935.

GETAFE CENTRO (Av. Ilustración), alquiler plaza de garaje nueva y grande de fácil acceso. Precio: 75 euros/mes. Teléfono: 626448389.

GETAFE CENTRO (c/ Fuenlabrada), junto al Ayto. Plaza de garaje grande para coche 100 euros/mes. Y coche y moto Precio: 120 euros/mes. Teléfono: 638705452. Llamar tardes o noches.

GETAFE CENTRO (calle San Isidro continuación a Calle Arboleda), junto a oficina seguridad social, alquiler plaza de garaje para coche 80 euros y para coche y moto. 100 euros. Llamar por las tardes. Teléfono: 916820311.

JUAN DE LA CIERVA (Plaza Las Eras), alquiler plaza de garaje cerca de ambulatorio y supermercado. Precio: 75 euros/mes. Teléfono: 698899516.

SAN ISIDRO (Av. Fuerzas Armadas), se alquila plaza de garaje, amplia y de fácil acceso. Teléfono: 650572936.

KELVINATOR (calle Terradas), alquiler plaza de garaje de fácil acceso. 60 euros/mes. Teléfono: 626448389.

VENTA EN GETAFE

ALHÓNDIGA (Calle Galdós, 16), vendo plaza de garaje para dos coches. Precio: 20.000 euros. Teléfono: 649406994.

AVENIDA JUAN DE BORBÓN (esq. a c/ Alhambra), vendo plaza de garaje. Teléfonos: 629813202 y 669328077.

CALLE ARTILLERÍA, se vende plaza de garaje de buen acceso junto a residencia de estudiantes. Precio: 16.500 euros. Teléfono: 678815178.

CALLE CHURRUCA, plaza de garaje con buen acceso. Teléfono: 669962618.

SAN ISIDRO (Av. Fuerzas Armadas), se vende plaza de garaje, amplia y de fácil acceso. Teléfono: 650572936.

MOTOR

FORD FOCUS, modelo Connecti Sport, 109 cv, 5 puertas, pintura metalizada, 19000 km, matrícula GFK, garantía Ford a todo riesgo, s.p., a.s.r., 6 airbags, clima, control de velocidad, radio-CD, bluetooth, yantas 17". Precio 11.990 euros. Teléfonos: 650151648 y 916959867.

LICENCIA DE TAXI, se vende sin vehículo. Precio: 171.000 euros. Y con vehículo Skoda Octavia 105cv. (septiembre de 2006). Precio: 180.000 euros. Teléfonos: 670508098 y 916815238 (Llamar a partir de las 22.30 h).

ELECTRODOMÉSTICOS MUEBLES Y OBJETOS

VENTA

CALENTADOR JUNKER, se vende, automático, de 11 litros, seminuevo. Precio a convenir. Teléfono: 669962618.

VIARIOS, vendo dos máquinas de coser antiguas en perfecto estado, 2 mecedoras de pino, 2 colchones nuevos de 90 cm, cocina compuesta de placas y horno y lavadora nueva. Precios a convenir. Teléfono: 916847130.

VESTIDO NOVIA, talla 44, posibilidad de reformar. Precio: 100 euros. Teléfonos: 630379081 y 916810901.

VIARIOS

CANICHE PERDIDO, busca una perrita llamada Linda, mezcla entre Caniche y Schnauzer, de color negro (con algunas canas). Tiene chip y está identificada. Si alguien la ve o la tiene por favor nos la haga llegar. La echamos muchísimo de menos. Teléfonos: 916898391 y 651869206.

Cursos gratuitos para trabajadores



INFORMACIÓN y PREINSCRIPCIONES:

C/ Doña Romera, 3 • Getafe 28901 • Teléfono: 916825862
cursos@formacionsanisidro.com • www.formacionsanisidro.com

CCOO comisiones obreras de Madrid
Servicio Regional de Empleo CONSEJERÍA DE EMPLEO Y MUJER Comunidad de Madrid

Plan Intersectorial 2010

Especialidad	Horas	Fecha inicio
Fotografía digital y retoque fotográfico	40	17/05/2010
Contabilidad 1	80	19/05/2010
Informática básica	80	27/05/2010
Gestión de tesorería	60	31/05/2010
Inglés nivel básico	80	15/06/2010
Contabilidad 2 (Contaplus)	50	16/06/2010
Informática de gestión (Excel-Access)	40	21/06/2010
Corel Draw X3	60	23/06/2010
Animación en Flash	60	28/06/2010

TURNOS DE TARDE De 19:00 a 22:00 En Getafe

El Plan Estratégico de EMPLEO

más importante y ambicioso de la Comunidad de Madrid



AYUNTAMIENTO DE
GETAFE

PLAN GRECO 2.010

GETAFE REACTIVACIÓN ECONÓMICA

no es un juego
es tu futuro



Edita y diseña: Servicio de Comunicación Ayuntamiento de Getafe. Marzo 2010



Vivimos Getafe
UNA LLAVE AL FUTURO

2ª Ruta de la Tapa de Getafe

14, 15 y 16 de mayo de 2010

Organiza:

AJE Getafe

Asociación de Jóvenes Empresarios



Tapa +
Botellín
2 euros

Mahou Clásica recomienda el consumo responsable. 4,8°

camaleón

Tapa Ganadora 1ª Ruta de la Tapa 2009 (Taberna Lavadero)

Colabora:



Patrocina:



Proveedor Oficial:

