

# Getafe Capital

AÑO IX - NÚMERO 178

www.getafecapital.com

17 DE MARZO DE 2010

50.000 ejemplares de distribución directa



## Sociedad

### La masonería resurge

Más de un siglo después de la creación de la primera logia en Getafe, la masonería vuelve a la ciudad. La historia de esta organización siempre estuvo ligada a la vida del municipio.

Página 8

## Deportes

### Real Madrid

El Getafe recibe en el Coliseum al actual líder de la Liga, ante el que ya sabe lo que es ganar

Página 18

## Cultura

### Enriqueta de la Cruz

La escritora y periodista habla sobre su último libro *La memoria vigilada*

Página 20



## NOTICIAS

► Viondi podría sustituir a Coy como candidato a alcalde por IU para 2011

► El grupo Salzhenea comienza sus 154 viviendas de Buenavista

Página 4

► Manifestación de los empleados municipales en el Ayuntamiento

► Se forma una nueva asociación de afectados de PSG: Unexco

Página 6

# El suelo de Perales vacía las sillas de IU y PP



Con las sillas vacías de los concejales de IU y los del PP (estos se sumaron después) tuvo que celebrarse el Pleno informativo (es decir, sin trascendencia) en el que los socialistas presentaron sus ideas sobre el Plan General de Ordenación Urbana (PGOU) del Getafe de 2025. La razón de estas ausencias, uno de los ejes del plan y de controversia: el suelo residencial de Perales del Río, esos 6 millones de metros cuadrados que, como ya procu-

ró de decir bien alto el alcalde, se desarrollarían "por expropiación y gestión pública" (nada de iniciativa privada) y consorcio público. IU y PP opinan que "no es el momento" y que beneficia a los propietarios de los terrenos. Otros ejes del nuevo PGOU que explicó el edil de Urbanismo son el desarrollo industrial, con Valdelavieja como clave, y la rehabilitación de las viviendas de los barrios antiguos, además de las zonas verdes. Página 4

## Capital Getafe

► Mariano Moreno, es el nuevo director de la oficina de Sabadell de la calle Toledo, la mayor del sur

Página 11

## Disfruta Getafe

► Los Chichos llegan a la Sala Old School con sus "canciones de siempre"

► El Día Mundial de la Poesía se centrará en Quevedo el 21 de marzo en el Lorca

► *La tempestad en un vaso de agua*, de Shakespeare, con muñecos y fuego

► *El Arte Nuevo de hacer comedias y El caballero de Olmedo de Lope* en el Lorca

Páginas 21 a 24



A la vuelta de Semana Santa comenzará el periodo de escolarización en los centros públicos y concertados y se iniciará, un año más, con las deficiencias de siempre y con viejas reivindicaciones de Getafe a la Comunidad (la competente). Entre ellas, 7 escuelas infantiles (más de 1.000 niños se quedan sin plaza cada año), 2 colegios y el instituto de Perales, además de diversas ampliaciones, mobiliario o personal docente. La Plataforma en defensa de la educación pública volverá a la calle con su voz.

Páginas 13 a 16





Getafe Capital

Edita



**Fundador**  
Jesús Caldeiro

**Editor**  
Jesús Prieto

**Directora**  
Cristina Valera

**Redactora jefa**  
Susana Zorraquino

**Redacción**  
Raquel González

**Secretaria de redacción**  
María Jesús Blanco

**Diseño y maquetación**  
Julio Flores

**Fotografía**  
Pablo Cabellos  
Tony Tomaco

**Jefe de sistemas**  
Javier del Val

**Director de publicidad**  
Jesús Salazar

**Publicidad**  
Camaleón Publicidad  
Ángel Calle

**Coordinación de publicidad**  
Clara Cuevas  
Tel.: 91 601 94 21  
e-mail:  
publicidad@getafecapital.com

**Redacción**  
C/ Madrid, 65 - 2º Centro  
28901 Getafe (Madrid)  
Teléfono: 91 684 04 92  
y fax: 91 683 30 92  
redaccion@getafecapital.com

**Imprime**  
IMCODAVILA, SA

**Distribuye**  
Buzonalia  
Tel: 91 646 20 85

Depósito legal: SE-3867-2002

Getafe Capital no se hace necesariamente solidario de las opiniones vertidas por sus colaboradores en los artículos firmados. Prohibida la reproducción por cualquier medio o soporte de los contenidos gráficos o escritos de esta publicación, en todo o en parte, ni aun citando la fuente sin permiso del editor.

www.getafecapital.com

# ¿Y todo esto para qué?

**E**l pasado Pleno municipal fue bastante extraño. La ausencia de los concejales de Izquierda Unida y el Partido Popular dejó a la sala desangelada y casi con ambiente de reunión de mesa camilla. Eso sí, cibernética, porque era el primer Pleno interactivo, en el que los ciudadanos y ciudadanas podían seguirlo a través de la red y enviar sus preguntas. La materia a tratar era un avance informativo sobre actuaciones que podrían incluirse en un futuro nuevo Plan General de Ordenación Urbana de Getafe. Se habló de "la ciudad del siglo XXI", se puso sobre la mesa la posibilidad de contar con 4 millones de metros cuadrados para el parque tecnológico –que serían 20.000 puestos de trabajo–, se ensalzó la disposición de tener 6 millones de metros cuadrados de zona verde, recuperando las lagunas de Perales y la ribera del Manzanares a su paso por el municipio. Se comentó la recuperación y destino de los cuarteles, además de realizarse grandes citas sobre términos como "sostenibilidad", "ordenación del territorio", "lucha contra el cambio climático" o "gestión de residuos y participación ciudadana". Se apuntó el futuro de los seis millones de metros cuadrados de El Verdugual de Perales del Río, fruto de la dis-

cordia con IU y, parece ser que también con el PP. Aunque la posición del grupo socialista es de mantener la fórmula de expropiación, en este desarrollo urbanístico la incógnita sigue abierta, ya que se cuestiona ahora si será un 80% de vivienda pública de protección oficial y el 20% de viviendas de renta libre. Aunque estos porcentajes "se pueden discutir", pudiendo ser la proporción 85-15% o 75-25%, y los módulos de edificabilidad parecen que también pueden ser distintos. Esto supone ya un cambio considerable frente a lo que inicialmente se dijo. Se habló, se informó, se expuso... pero no se decidió nada, porque era un Pleno informativo. Eran meros apuntes para algo que puede realizarse en el futuro, se estimó que para el año 2025. Falta aún la redacción de las propuestas, su votación, la aprobación de la Comunidad de Madrid y su exposición a la ciudadanía. Es por tanto insólita la postura de los concejales ausentes. ¿Es que no consideraron que era sólo el inicio de un debate? ¿Qué van a hacer en el futuro cuando se trate estos asuntos? ¿Mantendrán una postura común, casi de pinza, los concejales de IU y el PP? Esperemos, por el bien de todos, que siguieran el Pleno por internet.

## Misterios SIN resolver

¿ESTARÁN HACIENDO encaje de bolillos los técnicos de Cultura que tienen que programar las fiestas patronales de Getafe con aún menos presupuesto que el año pasado, cuando ya sufrieron un recorte importante? ¿Echarán mano a la imaginación y volverán a apostar por los artistas locales para completar el cartel? ¿O quizá hagan vudú pensando en el gasto que supone un festival como el Sonisphere?

¿QUÉ PENSARÍAN los ciudadanos que este sábado pasado tuvieron que acudir a las Urgencias del Hospital 12 de Octubre y vieron en la sala de espera al alcalde de Getafe, Pedro Castro, aguantando horas hasta ser atendido? ¿Creerían que estaba de visita institucional o se sorprendieron al ver que acudía por que tenía un fuerte dolor y un ojo inflamado?

¿QUÉ PASÓ en la visita que hicieron conjunta Aguirre, Castro y Güemes al Hospital y que finalizó con tres atendidas por contusiones? ¿Cómo por una parte el centro hospitalario "niega rotundamente" las agresiones, cuando líneas más tarde en su comunicado confirma que estas personas habían sido atendidas en Urgencias?

## La imagen



En un espectáculo lleno de colorido, la final de la Champions League femenina se presentó en el García Lorca con Milene Domínguez como maestra de ceremonias. "Entre todos el fútbol femenino ha mejorado mucho", afirmaba la ex jugadora que hizo subir al escenario al presidente de la Federación, Ángel María Villar, al máximo responsable del Getafe, Ángel Torres, o a Alfonso Pérez, que será el embajador de la final. También se le hizo entrega a Pedro Castro de la Copa que custodiará hasta el 20 de mayo, fecha en que se celebrará un partido que "es una fiesta. No es un partido cualquiera. Yo le diría a todo el mundo que vaya, al menos por curiosidad". Las entradas se pondrán a la venta al precio de 3 y 5 euros.

la viñeta de Farruqo

PLENO DEL AYUNTAMIENTO DE GETAFE



SOYER  
FARRUQO

## Sube ☺



CID Casa Murcia Getafe

El equipo de baloncesto en silla de ruedas del CID Casa Murcia Getafe ha vuelto plétórico de su primer paso por una competición europea. A pesar de su modestia, acabaron segundos en la clasificación, tras haber perdido un solo partido. La federación internacional les felicitó por la gran afición que les acompañaba. Ahora el próximo reto es la Copa del Rey.

## Baja ☹



Deuda educativa

El Gobierno de la Comunidad de Madrid adeuda al Ayuntamiento de Getafe casi 3,5 millones de euros por actuaciones que no realiza. A pesar de que el Ejecutivo se compara con naciones europeas como Dinamarca o los Países Bajos en escolarización de niños de menores de 3 años (cerca del 50%), las acciones brillan por su ausencia. Parece ser que, de cara a las elecciones, se tiene proyectado construir 20 escuelas infantiles más.



## cartas al director

### Asociación de Afectados por Martinsa

Mi nombre es Lola Morales y formo parte de la junta directiva de la Asociación de Afectados por Martinsa-Fadesa en Getafe. Somos un colectivo de más de 150 jóvenes, que hace más de 3 años que nos tocó una vivienda de protección oficial promovida por un consorcio urbanístico firmado entre la Comunidad de Madrid (60%) y el Ayuntamiento de Getafe, con un 40%.

La construcción de esas viviendas fue otorgada a Martinsa-Fadesa, una de las constructoras más importantes en esos momentos, con la cual firmamos todos un contrato de compraventa y en el que nos obligaban a pagar por adelantado y de una sola vez el 20% del valor de la vivienda adjudicada. Lo que suponía una media de 42.000 euros por vivienda que, por cada una de las 156 viviendas de nuestra promoción, sumaría una cifra de más de 6 y medio de millones de euros.

Años después, no solo no tenemos nuestras viviendas, sino que estamos a punto de perder todo el dinero que pagamos. La razón es muy simple: La constructora se declaró en suspensión de pagos justo después de firmar con nosotros la compraventa y fue intervenida judicialmente en concurso de acreedores.

Por otro lado, tanto el Ayuntamiento de Getafe como la Comunidad de Madrid se desentendieron y no se consigue financiación para construir nuestras viviendas. Sin esta financiación, el Ayuntamiento de Getafe podría retirar la adjudicación de la promoción a Martinsa - Fadesa, dejándonos sin vivienda y sin el dinero que hemos aportado para ser adjudicatarios de la vivienda.

La realidad es que estamos desesperados y necesitamos que alguien se haga eco de nuestra historia.

Lola Morales

Las cartas al director deben tener como máximo 1.000 caracteres con espacios (unas 15 líneas) y deben enviarse a [redaccion@getafecapital.com](mailto:redaccion@getafecapital.com) o calle Madrid, 65, 2º Centro. 28901 Getafe

## A debate



### La deuda regional y local

Recientemente el Banco de España ha emitido un informe sobre la deuda que poseen las comunidades autónomas y ayuntamientos. El incremento de estos últimos 12 meses ha sido espectacular, incrementándose un 25,8% frente al pasado año. Esto supone que el endeudamiento de las autonomías es de 86.280 millones de euros -el 8,2% del PIB- y el de los ayuntamientos llega a los 34.594 millones de euros. Aunque el ritmo parece que ha disminuido en los últimos meses, todas las comunidades presentan números rojos en sus balances de resultados.

Desde mediados de 2008 los gobiernos autonómicos han acelerado su endeudamiento, llegando al tercer trimestre del año pasado a tocar techo y situarse en el 33%. El inicio de 2010 ha

marcado una leve tendencia a la baja, aunque ésta sigue siendo muy superior a la tasa media del 10% que se había mantenido durante la década pasada.

La Comunidad de Madrid, aunque se encuentra al final de la lista de las de menor crecimiento de deuda, con un 13,86%, de capital es la tercera en volumen, 11.576 millones de euros, justo detrás de Cataluña, con 22.605 millones y Valencia, 14.330 millones.

En el capítulo de los gobiernos municipales, las cuentas también se disparan y el incremento de la deuda es de un 10% más que el año anterior.

Cabe destacar la situación del Ayuntamiento de Madrid pues, con una deuda de 6.762 millones de euros, se sitúa por delante de más de 13 de las 17 comunidades autónomas. Getafe ha

incrementado también su deuda, pasando a este año a 92 millones frente a los 54,5 millones de ejercicios anteriores.

Estas cifras, que baten marcas en cada ejercicio, dejan en papel mojado el compromiso de estabilidad presupuestaria adquirido en los últimos años. Frente a la política del Gobierno nacional de recortes, el escape de las administraciones locales y regionales ha sido el endeudamiento para poder afrontar un periodo bajista. Ante el intento necesario de apretarse el cinturón propuesto por la Administración central, las comunidades autónomas y los ayuntamientos no han realizado ninguna política de ajuste para evitar un mayor gasto, por lo que han tenido que recurrir a este tremendo endeudamiento.

Cristina Valera

A debate busca favorecer el intercambio de opiniones e ideas, así como la reflexión sobre temas de actualidad. Los lectores de GETAFE CAPITAL pueden participar a través de la web [www.getafecapital.com](http://www.getafecapital.com)



Residencial

EL ROSÓN



PROMOTOR:

Junta de Compensación de la UE-1 del Ámbito de Actuación "El Rosón"  
C/ Ricardo de la Vega, 3 - 2º · 28901 Getafe (Madrid) Teléfono: 91.601.09.70

OBRAS DE URBANIZACIÓN

CONTRATA:  
Sacyr, S.A.U.

INICIO OBRAS:  
4º Trimestre de 2008

FIN OBRAS:  
2º Trimestre de 2010

PARCELAS  
DISPONIBLES



# Se inicia el debate sobre el futuro de la ciudad

Se presentaron las ideas en un Pleno sin IU ni PP

El concejal de Urbanismo, José Manuel Vázquez, explicó a sus compañeros socialistas y a las sillas vacías de los tres concejales de IU -socios del PSOE en el Gobierno- y de los once del PP, aunque con las butacas llenas en el público, las nuevas ideas que quieren plasmar en el PGOU (Plan General de Ordenación Urbana) para construir el Getafe de 2025. Esta exposición se dio en el último Pleno, que era meramente informativo. Entre ellas, y por eso IU y PP dieron plantón al PSOE y cumplieron su boicot, el desarrollo de Perales del Río (que tiene que pasar por la sectorización) de 6 millones de metros cuadrados de suelo residencial. Según los partidos ausentes la convocatoria de la sesión no había sido consensuada ni tampoco su contenido, además, tanto IU como el PP consideran que ahora "no es el momento" de desarrollar Perales cuando todavía hay viviendas en Los Molinos y Buenavista, en El Bercial y el centro urbano. Además, según IU y PP, el poner este suelo ahora sobre la mesa responde a los intereses de los propietarios del suelo, con quienes Pedro Castro se había reunido días antes.

Precisamente para callar, seguramente, bocas, entre las primeras palabras que dijo el alcalde (después de guardar silencio en recuerdo de las víctimas del 11-M) fueron expropiación y gestión pública. "Todo el suelo, el industrial, el tecnológico y la vivienda se hará por el sistema de ex-

propiación y bajo la gestión pública, nada de iniciativa privada". Con esto arrancó el Pleno (dividido en tres partes: lo ya ejecutado, el futuro y la participación de los vecinos en el plan). Sobre el suelo de Perales, el concejal de Urbanismo habló de que se desarrollaría tomando como referencia la experiencia de otros barrios y habló de los porcentajes del 80% de vivienda de protección pública y el 20 de renta libre, aunque también apuntó que se podrían discutir otros números como el "85-15% o el 75-25%". Asimismo, apostó por el sistema de consorcio público para su gestión con 60% en manos de la Comunidad y 40 del Ayuntamiento.

## Industria y viejos barrios

Aparte del suelo residencial, el futuro del PGOU de la ciudad tiene dos ejes más: el desarrollo industrial con 4 millones de metros cuadrados en el parque Valdelavieja (situado entre el Cerro de los Ángeles y la ITV), y la rehabilitación de viviendas en los barrios antiguos. Otras notas que Vázquez apuntó sobre el plan fueron: aumento del suelo universitario, sostenibilidad, ordenación del territorio, lucha contra el cambio climático, defensa de los ecosistemas, gestión de los residuos urbanos, regular la construcción y, entre otras más, el aumento de las zonas verdes. El alcalde se mostró contento porque se van a recuperar "6 millones de metros cuadrados" en el Parque Lineal, desde el

Cerro a las Lagunas de Perales y los márgenes del Manzanares.

Igualmente, entre las modificaciones al PGOU destacó la plaza que se ubicará entre la calle Madrid y Juan de la Cierva, la recuperación de los cuarteles de John Lennon y la Gran Vía de Perales. En lo que se refiere a la parte ejecutada del plan que se aprobó en 2003, el edil responsable aseguró que se ha cumplido el 77% de los compromisos de vivienda y el "60-65%" de los planes industriales.

El alcalde explicó el proceso a seguir ahora tras este Pleno informativo "en el que no se vota nada". Comienza una fase de información y explicación a los vecinos, después habrá una exposición pública de nuevo, luego se aprobará un avance en el BOCM y se incluirán "elementos correctores o alegaciones" y se iniciará el proceso de aprobación inicial. Así respondía el alcalde, además, a la pregunta hecha por un vecino a través de internet: "¿Cómo se garantiza el uso del suelo?". Y es que este era "el primer Pleno abierto en línea", destacaba el alcalde, en el que los ciudadanos podían preguntar en directo y recibir respuesta. Y precisamente por esto IU ha acudido a sus servicios jurídicos "ante posibles irregularidades" y "quiere conocer quién o quiénes ejercieron de moderadores" y por qué "el grupo municipal socialista utilizó una herramienta institucional para tal fin.

Susana Zorraquino

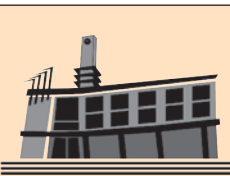

## Asiento en el Pleno

Susana Zorraquino

## Los juegos de la silla, el escondite y el tetris

Hay un programa municipal al que el Ayuntamiento le ha dado el nombre de *Y en Semana Santa ¿dónde podemos jugar?* Y de la misma forma existen sus proyectos hermanos de *Y en Navidad ¿dónde podemos jugar?* Y (también) en verano, y la misma pregunta. Ahora podría sacar otro: *Y en el Pleno ¿a qué podemos jugar?* Aunque la respuesta la pueden dar los propios concejales. Los de IU y PP propusieron para la última sesión dos juegos (por no hurgar más de la cuenta): el escondite y el juego de la silla. Y es que ambos partidos, ya se ha repetido hasta la saciedad y vamos a acabar en el juego del teléfono roto, se ausentaron del Pleno, que era informativo y monográfico y sobre urbanismo (nada divertido... o sí) porque se trataba el tema del suelo de Perales y ellos creen que no es el momento de desarrollarlo. Getafe va a parecer al final el monopolio, con tanta casita, y todavía muchas vacías (Los Molinos, Buenavista, El Bercial y Centro). José Manuel Vázquez (PSOE) fue el que más jugó de todos en el salón. Como concejal de Urbanismo, le tocaba mover ficha. Habló

y habló y habló. Suelo residencial, industrial, viviendas antiguas, zonas verdes... bla, bla, bla. Getafe ahora, Getafe futuro (juguemos a imaginar también) y participación ciudadana (que jueguen los vecinos), parques para jugar, polígonos industriales (para el monopolio), bla, bla, bla, números, porcentajes, hectáreas (254 de residencial, 406 de industrial, buf). Entretenido. Y el caso es que las butacas del salón estaban llenas. Aforo completo (una servidora casi se queda sin silla y yo no estaba jugando). Pocas veces se ve tanto público, y muy calladito, por cierto (¿jugando a los gestos?), y eso que estaban los sindicalistas que amenazan con ir a la huelga por incumplimientos del Ayuntamiento. No hubo debate, no había con quien debatir, por tanto, pronto acabó la sesión. Antes, otro juego propuso Vázquez, el tetris: "piezas que se van encajando". Eso es el urbanismo para él. Ahora Getafe está medido en una gran consola y el Gobierno tiene los mandos, ¡cuidado dónde cae la ficha! ¡Esas cabezas! Y a ver qué ficha llega: la alargada o la cuadrada. No, no es lo mismo.

Pleno celebrado el 11 de marzo

## Salzhenia inicia sus 154 viviendas en Buenavista



Las 154 viviendas que la UTE Albaforo Salzhenia tiene en Buenavista ya están en marcha. El alcalde puso plazo para concluir los pisos: "20 meses y ni uno más" / Foto: Pablo Cabellos

## Javier Viondi podría ser el candidato a la alcaldía por IU

El 23 de marzo se sabrá si Javier Viondi, coordinador local de IU desde mayo de 2009, es el candidato a la alcaldía por su partido para las próximas elecciones municipales de 2011. El Consejo Político de la agrupación decidió por unanimidad proponerlo como tal a la Asamblea General de la Organización, que se celebrará el 23 de marzo.

Ese día, "siempre y cuando no surgiese otra candidatura" (que puede presentarse hasta esa misma fecha), Viondi podría ser cabeza de lista de IU en Getafe, posición que hasta ahora tenía Ignacio Sánchez Coy (quien sustituyó en los carteles a Laura Li-



zaga para las anteriores elecciones de 2007). Ya en mayo Javier Viondi ocupó el puesto de coordinador local que también ostentaba Coy.

El proceso de elección de candidatos a nivel local en IU llega después de la elección de los cabezas de lista a nivel regional, con el getafense Gregorio Gordo, y para la capital, con Ángel Pérez. Javier Viondi ha destacado la cohesión y la unidad que hay en el Consejo Político Local, renovado también en mayo del año pasado y formado por un 56% de hombres y un 44% de mujeres. De todos ellos el "18 por ciento son jóvenes".

Susana Zorraquino

Exposición

# el bosque

Mucho más que madera

**Hasta el 10 de abril**  
Plaza de España. Getafe

De martes a viernes, de 12.30 a 14 h y de 17 a 20 h  
Sábados, domingos y festivos, de 11 a 14 h y de 16.30 a 20.30 h  
Lunes no festivos, cerrado

Visitas guiadas, sábados, domingos y festivos, a las 12 y a las 18 h

Visitas escolares, previa cita al teléfono 902 906 666

www.laCaixa.es/ObraSocial - 902 22 30 40

ENTRADA GRATUITA

AYUNTAMIENTO DE GETAFE

Obra Social  
Fundación "la Caixa"



*Así,  
sí quiero.*

Si estás pensando en casarte  
y el precio de tu vestido  
es un inconveniente...  
Ahora, ya no lo será.  
Porque en los Centros  
de Oportunidades  
de El Corte Inglés tienes  
VESTIDOS DE NOVIA  
A MEDIDA DESDE

**249€**

**DeBlancoh!**  
Vestidos de Novia a medida



# Los funcionarios en pie de guerra

## Las movilizaciones pueden acabar en huelga el 12 de abril

Los trabajadores del Ayuntamiento han iniciado un calendario de movilizaciones para reivindicar la falta de acuerdo con el Gobierno local sobre el pago de los atrasos de las nóminas desde el año 2007. Si no se llega a ninguna solución, el próximo día 12 de abril se tiene convocada una huelga en todas las dependencias municipales y que afectaría también a las empresas municipales de ALEF y LYMA. Los trabajadores acusan al Consistorio del incumplimiento del convenio colectivo y de los 33 acuerdos establecidos al calor de él. Actualmente, el Ayuntamiento está intentando restablecer conversaciones y poner sobre la mesa un plan de viabilidad económica. La primera movilización tuvo lugar el jueves, 11 de marzo, convocada por CC OO, FSP-UGT y CSIT-Unión Profesional. Esta primera acción que inicia una serie de manifestaciones y concentraciones ante la falta de entendimiento con el Ayuntamiento. Las reivindicaciones de los trabajadores se centran en el cumplimiento de lo pactado en el convenio colectivo,



donde se establecía una tabla de pagos de atrasos que no se ha realizado por parte del Consistorio. Según CC OO el alcalde "se muestra dispuesto a reducir drásticamente la plantilla si persistimos en reclamar" los atrasos en las nóminas que deben a los trabajadores municipales desde 2007. FSP-UGT estima que los atrasos que el Ayuntamiento adeuda a los trabajadores son aproximadamente

una media de 500-600 euros, dependiendo de las categorías laborales, además de un incremento salarial mensual cercano a los 100 euros. Otras de las demandas se refiere a las amortizaciones de las plazas laborales, que no son cubiertas cuando se producen jubilaciones. Tras la asamblea de trabajadoras y trabajadores del Ayuntamiento, LYMA y ALEF, el pasado 3 de marzo, el

alcalde, Pedro Castro, convocó en su despacho con carácter urgente a toda la representación sindical. En esta reunión no se llegó a ningún acuerdo. Posteriormente, en el Pleno del jueves 11, el alcalde se dirigió a la representación sindical y marcó una nueva hoja de ruta en la que se tendría como objetivo prioritario el mantenimiento de la plantilla laboral, la negociación de un plan de viabilidad económica y el pago de los atrasos adeudados bajo un calendario de plazos. Desde los sindicatos se ha valorado positivamente este nuevo escenario, aunque no desconvocan la huelga "hasta que podamos constatar en qué se traduce la intervención de Pedro Castro". Sobre las reivindicaciones sindicales, el alcalde ha señalado que se han mantenido conversaciones con todos los representantes de los trabajadores y reconoció la necesidad de establecer "un plan de viabilidad ante una situación económica difícil, ya que la voluntad del Ayuntamiento es no despedir a nadie de la plantilla municipal". C.V.

## El 3 de abril se introducirá finalmente la TDT

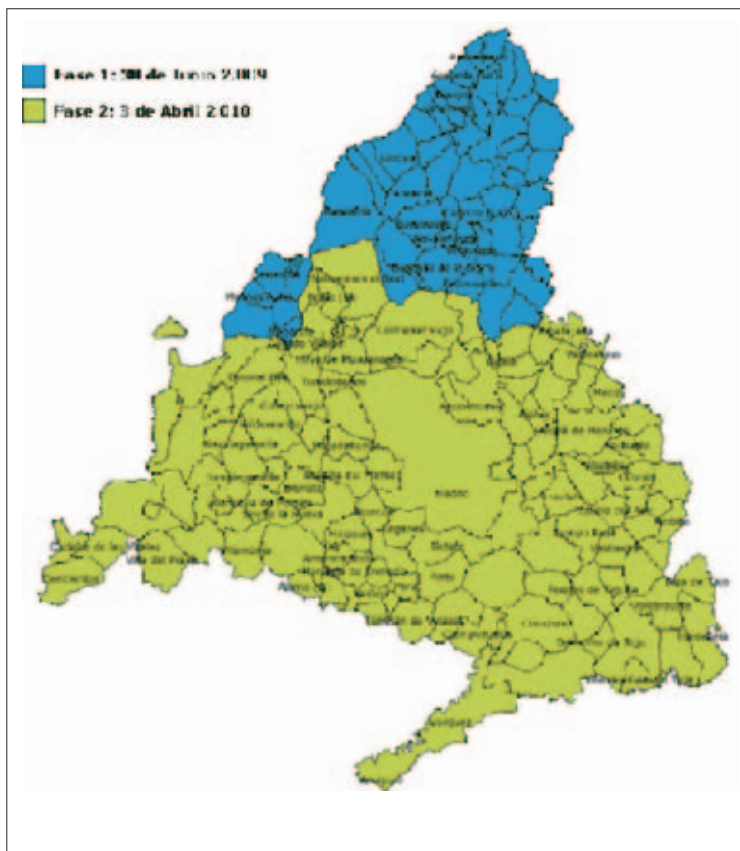

“En los próximos días este canal solo podrá ser visto en TDT”; ese es el mensaje que se verá durante los próximos días en numerosas pantallas. El apagón analógico finalmente se producirá el 3 de abril, cuando los canales de televisión dejen de emitir por la señal habitual y se conviertan al modo digital terrestre. La zona norte de la Comunidad, un total de 56 municipios ya apostaron por el cambio el 30 de junio de 2009. El resto de la región, que suma 123 localidades, entre ellas Getafe se incorporarán al apagón el 3 de abril. A partir de ese día, los canales analógicos desaparecerán, y solo se recibirá la señal digital que tiene como ventajas un incremento de oferta de canales, mejor imagen y sonido pudiendo ver la televisión

en formato panorámico, sin cortes, interferencias, ni bandas negras y con sonido envolvente, además de la posibilidad de existir servicios interactivos, como guía electrónica de programación o teletexto digital. Esta señal se recibe en las antenas de las viviendas a través de la banda UHF, y requiere que los televisores que no lo tengan integrado incorporen un sintonizador TDT. La señal en la localidad permitirá recibir además de los tradicionales canales (TVE1, La 2, Antena 3, Cuatro, Telecinco o La Sexta), otros adicionales como TVE 24H, Clan, Teledeporte, Veo, Intereconomía, CNN+, 40 Latino, Telecinco 2, FDF, Disney Channel, Antena Neox, Hogar 10 o Antena Nova. Todos estos canales tienen una buena cobertura en Getafe. R.G.

## Unexco PSG, nueva asociación de afectados

Dar respuesta a todos los afectados dados de baja de las cooperativas que fueron gestionadas por PSG, ese es el objetivo que se han marcado para la creación de Unexco PSG (Unión de ex cooperativistas). La mayor parte de los socios proceden de la Asociación de Afectados de PSG "porque queríamos potenciar las actividades que se estaban desarrollando, y su labor nos parecía insuficiente", certifica Óscar Murcia, presidente de Unexco PSG. "Queremos iniciar acciones jurídicas, realizar actos benéficos, y movilizarnos para conseguir que nos devuelvan nuestro dinero". Apoyados por IU y Gregorio Gordo, "el miércoles, 17 de marzo, llevaremos una pregunta a la Asamblea de Ma-

drid, para que la aseguradora HCC se haga responsable de los socios sin póliza y que medie el Gobierno para que podamos recuperar las cantidades que hemos aportado". De momento, en su primera semana, Unexco ha reunido a 75 socios, y espera aunar intereses con otras asociaciones como el GIC (Grupo Independiente Cooperativistas), cooperativistas de Hogar para Vivir de Móstoles, además de afectados de Ofigevi. "Calculamos que en poco más de una semana podemos ser 200 socios. Nos vamos a sumar a todos los procedimientos legales que están abiertos contra HCC porque la unión de afectados es el camino a seguir". Se reúnen los miércoles en el Centro Cívico de La Alhóndiga de 19.00 a 21.00 h. R.G.

## Homenaje al policía José Jaldón Mora



Emoción contenida en el homenaje que se le rindió al policía fallecido en acto de servicio José Jaldón Mora celebrado en la Comisaría en la que pasó los últimos años de trabajo. Durante el acto, al que asistió la delegada de Gobierno de Madrid, Amparo Valcarce, se destacó la entrega y el ejemplo que supuso para las nuevas generaciones la figura de Jal-

dón Mora, que fue atropellado por un vehículo cuando auxiliaba a dos personas que habían sufrido un accidente en la carretera de Andalucía. Su viuda recogió el recordatorio a su memoria que hizo el Ayuntamiento de Getafe, de manos del alcalde, Pedro Castro. También recogió la medalla de plata al mérito con la que fue condecorado a título póstumo. R.G.

## 1.000 menús en la I Semana Gastronómica

En la primera Semana Gastronómica organizada por AJE del 8 al 14 de marzo "se han cumplido objetivos" y la Asociación de Jóvenes Empresarios ya piensa en la siguiente. 16 restaurantes fueron los participantes y entre todos repartieron entre 1.000 y 1.200 menús en siete días; "el fin de semana" sobre todo, como destacan desde AJE, "estuvo más animado". Solo entre semana, de lunes a viernes, cada establecimiento dio una media de 60 comidas elaboradas y el resto se sirvieron el fin de semana. Para las segundas jornadas, la asociación que preside Mercedes Afonso ya está recopilando sugerencias de los propios locales. Algunos, dicen, "han propuesto un precio único y otros mantenerlo más tiempo". La respuesta a este "evento social y empresarial" ha sido positiva y da las gracias a los patrocinadores, al Ayuntamiento, la Comunidad, empresas y participantes. Ahora AJE tiene los ojos puestos en la II Ruta de la Tapa, que se celebrará en mayo. S.Z.

## Desmantelado un laboratorio de éxtasis

Dentro de la operación Atalaya, la Guardia Civil desmanteló en Getafe un laboratorio que estaba en disposición de fabricar éxtasis. La banda de *El Rubio* actuaba en Salamanca, Valladolid y Madrid. Esta operación se inició a finales de agosto de 2009 y ha supuesto la detención de 14 personas y la aprehensión de cinco kilogramos de heroína y cocaína y 11 vehículos. R.G.

## 13.912 parados en febrero

El paro ha aumentado en febrero en 170 personas, alcanzando la cifra de 13.912 desempleados. El sector más afectado ha sido el de las mujeres entre 25 y 44 años, que han aumentado el número de paradas en 88 a lo largo del último mes. Suman ya 3.872. Por sectores, el que más incrementa el número es el de servicios con 184 nuevos desempleados. R.G.

## 30 alumnos del Alarnes presentan su empresa

Treinta alumnos del IES Alarnes presentarán el 17 de marzo a las 12.00 horas sus proyectos de creación de empresas realizados dentro del Programa de fomento del espíritu emprendedor desarrollado por GISA. El acto, que tendrá lugar en el Centro de la Mujer, estará presidido por el concejal de Hacienda, David Castro, con la compañía de Luis Antonio Domínguez Quiroga y Luis Rodero Díez, director y jefe del departamento administrativo del centro respectivamente. Dentro del mismo programa destacan también los seminarios organizados por la agencia. S.Z.





Colegio Europeo  
**ARISTOS**



## Nuestra Oferta Educativa

Alto nivel Académico  
Programa de bilingüismo por inmersión  
(Intercambios escolares internacionales)  
Nuevas Tecnologías  
Educación en Artes (música, pintura...)  
Educación Deportiva  
(Judo, Baloncesto y Natación)  
Educación en Valores.



**916 839 889**

[www.colegioaristos.com](http://www.colegioaristos.com)

email: [secretaria@colegioaristos.com](mailto:secretaria@colegioaristos.com)

Avda. Juan Carlos I, 12  
28905 Getafe (Madrid)

**Innovadores  
por  
Tradición**

Desde 1 año hasta la Universidad  
Departamento Médico y Psicopedagógico  
Transporte Escolar, Comedor Escolar (cocina propia)  
y Horario Ampliado (de 7.00 horas a 19.00)  
Residencia Deportiva.

Abierto Plazo  
de Matriculación





# La Masonería vuelve a Getafe

## Se levantan columnas en la ciudad

El símbolo de la Cruz Roja, la imagen triangular impresa en un billete del dólar americano, el lema de la República francesa o el sistema de la Seguridad Social de países europeos como España, aunque parezca sorprendente, poseen un elemento de inicio

común: la masonería. Todos ellos son desarrollos de los principios masónicos y su ideario. Getafe tuvo una participación importante en esta organización en el siglo XIX. Actualmente se ha creado una logia muy vinculada a su historia en la ciudad.

La masonería puede ser identificada por algunos como una secta o una religión secretista. Nada más lejos de la realidad de esta organización. Su origen, tal y como demuestran mucho de sus símbolos, se encuentra en el gremio de albañiles y constructores de los grandes templos y catedrales, quienes desde el inicio de los tiempos se constituyeron como una estructura donde el saber de un oficio era transmitido de maestros a compañeros y de estos a los aprendices.



La primera logia getafense se fundó en un edificio de la calle Madrid/ Tony Tomaco



### El Escudo de la Gran Logia de España reúne la simbología masónica

El propio término *maçon* –albañil en francés– reconoce su procedencia desde una doble vía. Por un lado en la labor del trabajo aprendido y heredado de un maestro y, por el otro, desde su concepto de construcción y crecimiento en el saber personal. También la forma de grupo y reunión –la logia– hace referencia a los espacios de trabajo y encuentro de los constructores. Los orígenes de la masonería se asientan sobre la figura de Hiram Abrif, hijo de una viuda de la tribu de Neftalí, mítico arquitecto que construyó el templo de Salomón en Jerusalén, tal y como se recoge en los Antiguos Testamentos de la Biblia. Abrif construyó en él dos columnas dedicadas a Jehová, a la del lado derecho llamo Jaquin y la de la izquierda Boaz. Estas columnas son una alegoría, tanto masónica como cristiana, sobre el apoyo de la tierra y el cielo, siendo una identificación de la imagen del hombre. Tal y como se relata en la Biblia, casi terminadas las obras del Templo de Jerusalén, tres compañeros que veían difícil ser admitidos en la maestría masónica/constructora, decidieron conseguirlo por la fuerza. El

maestro Abrif se negó a ello y lo hicieron de muerte, ocultando su cuerpo en un bosque y plantando en su tumba una rama de acacia (símbolo de la inmortalidad y la maestría). Hiram fue descubierto y vengado. Su cuerpo reposó en el Monte Sión, cerca de las murallas de Jerusalén.

**La masonería se considera a sí misma como una organización iniciática, filantrópica y filosófica**

### Vigilantes del saber

La masonería se considera a sí misma como una organización iniciática, filantrópica y filosófica. No es una organización secreta sino discreta. Es decir, que sus integrantes deben pasar por un periodo de formación y ser enseñados en sus rituales, que tienen como base el res-

peto al ser humano y a la sabiduría. Estos conceptos son los que fomentaron cambios de época, ya que los masones fueron parte fundamental y protagonistas en hechos históricos como la independencia de América o la revolución francesa.

Su defensa de los principios democráticos, del libre pensamiento y del saber frente a estructuras oligárquicas del siglo XVIII dieron paso al movimiento de la Ilustración, cuna del desarrollo de los actuales conceptos en los que se basan los estados democráticos del mundo. Ejemplo de ello es que el lema *libertad, igualdad y fraternidad* que aún conserva la República de Francia es herencia de la masonería. Frente a la denostada imagen que en algún momento de la historia de España se ha querido dar de sus integrantes, deben ser “hombres libres y de buenas costumbres”, por lo que poseen un código de moral y valores que no permite tener entre sus miembros, por ejemplo, impudatos por la Justicia.

### Redención 10

En la historia de Getafe su presencia no ha parecido nunca notarse, pero ha sido partícipe e, incluso, protagonista de ella. En 1888 se funda la primera logia, según las investigaciones realizadas en el Archivo de Salamanca por Pilar Amador, profesora de la Universidad Carlos III. Recibe el nombre de Redención 10 y es amparada por el vizconde de Ros, quien dirigía la cúpula masónica española, denominada Gran Oriente de España. Nace en plena calle Madrid y sus

fundadores iniciales fueron Santiago Blanco Jiménez, Camilo García Laborda, Inocente Benavente Deleyto, Anselmo Ocaña Pingarrón, Eugenio Motells Ortiz y Jesús Aramburu Soler. Todos ellos eran vecinos de Getafe según el seguimiento que Pilar Amador hace de ellos en el padrón del municipio.

**En 1888 se funda la primera logia en Getafe: Redención 10**

**Fundaron en la ciudad un colegio para huérfanos**

Entre las labores que quiere desarrollar esta logia se encuentra la creación de un colegio para huérfanos de masones a imitación del que existía en París. Para ello, el vizconde de Ros “cede un magnífico local en el inmediato pueblo de Getafe”, tal y como se recoge en el acta de constitución de la logia, pero no se determina su emplazamiento. El centro, que en un inicio recibe el nombre de Colegio del Grande Oriente Nacional de España, determina en el artículo cuarto de sus estatutos que “el fin capital del Colegio es formar hombres de porvenir, apartándoles desde la niñez de todo lo que pueda desviarles de la verdad y del bien ideal supremo de la masonería”.

Otro de los principios es que el colegio, basándose en los ideales de la Orden, sería carecer de carácter religioso y político, enseñar a sus alumnos “el respeto a las autoridades constituidas” e inculcarles “los eternos principios de la moral universal”. La creación del centro se sufragó por los masones de diferentes logias españolas. A su inauguración asistieron personas tan ilustres como Práxedes Mateo Sagasta, presidente de Gobierno de la I República española y Rosario de Acuña, escritora librepensadora y primera mujer que da un discurso en el Ateneo de Madrid. También estaba presente la getafense Lucrecia Fernández.

### Levantamiento de columnas

Actualmente, 122 años después y tras épocas inciertas y durmientes, “los hijos de la viuda han levantado columnas en los valles de Getafe”. Con esta frase, algo críptica, se inicia un nuevo camino de la masonería en Getafe. Su significado es que un grupo de getafenses masones –los hijos de la viuda, en recuerdo de Hiram Abrif– han constituido –levantado columnas– una nueva logia en la ciudad. En homenaje a la primera logia de Getafe y a la labor que realizó han adoptado también el nombre de Redención. Su número será el 167. Su actividad está aún por determinar, aunque sus fundadores, al igual que sus antecesores, desean también desarrollar acciones sociales, posiblemente en el ámbito de la atención a personas dependientes y de la tercera edad de su Orden.

Cristina Valera





**KIA MOTORS**  
The Power to Surprise™



## NUEVO KIA SORENTO

### ¿Cuánto duran los sueños?

Porque el nuevo KIA Sorento es el único de su categoría con 7 años de garantía de fábrica. Para que sigas soñando tranquilo mientras te sorprendes con su nuevo diseño, su tecnología y su equipamiento.

- 2.2 CRDi 197 cv.
- 6 airbags
- ESP, HAC, DBC...
- 4x2 / 4x4
- Techo solar panorámico
- 5 ó 7 plazas

Desde **26.300€**

[www.kia.es](http://www.kia.es)

SÓLO KIA TE DA 7 AÑOS DE GARANTÍA DE FÁBRICA EN TODOS SUS MODELOS



PVPB Kia Sorento 2.2 CRDi Concept 4x2 (Incluido impuestos, transporte y acción promocional). Oferta válida limitada para vehículos en stock hasta 31/03/2010 en concesionarios de Península y Baleares. Emisiones de CO<sub>2</sub> desde 171 hasta 194 gr/km. Consumo combinado de 6,5 a 7,4 l/100 km. Equipamiento según versiones. \*Consultar manual de garantía KIA.

## SOHARI MOTOR, S.L.

Ctra. Toledo, km 11,450 · 28905 Getafe · Tel: 91 682 15 17



# El Día de la Mujer vistió a la ciudad de morado

Diversos actos conmemoraron la señalada fecha

Corriendo, leyendo, en actos públicos y otros más privados, repartiendo lazos o presentando libros, e incluso acudiendo a Nueva York para revisar los compromisos que se adquirieron en Beijing hace 15 años. Así se celebró en el municipio el Día Internacional de la Mujer, que tuvo como fecha más señalada el 8 de marzo. Precisamente ese día salieron a correr hombres y mujeres por la equiparación de derechos. El lema volvió a ser *Corre, corre... la igualdad es nuestra meta*. Y con ese objetivo se lanzaron los asistentes a esta marcha lúdica en la que aquellos que participaron recibieron una camiseta morada que había preparado para la ocasión la Asociación Cultural Cerro de los Ángeles.

Hubo quien lució durante esa jornada uno de los 60.000 lazos que repartió el PP por la calle para tratar de sensibilizar y concienciar a los vecinos de la localidad de la importancia de luchar por la igualdad. Con ese mismo objetivo, el Gobierno municipal firmó un acuerdo con los cuatro sindicatos con representación en el Ayuntamiento (CC OO, UGT, CSIF y CPPM). Las centrales sindicales acudieron para rubricar este Pacto por la Igualdad que a través de la constitución de una mesa específica, realizará un diagnóstico de cuál es la situación en la que se encuentra la mujer dentro del concierto de trabajadores municipales, tratando de solventar cualquier situación de desequilibrio que se pudiera observar. El plazo que se han dado para constituir la mesa y comenzar a trabajar es de un mes.



Foto de familia de los Premios 8 de marzo, celebrados en el Lorca. / T.T



En la carrera de la mujer participaron unas doscientas personas. / T.T

También Izquierda Unida puso su granito de arena dentro de la amplia agenda de actos que se desarrolla durante estas semanas para conmemorar el Día de la Mujer con un acto en el que se entregó el libro *Mujeres de Getafe* con las mujeres palestinias. Uno de estos ejemplares, que contiene más de 100 fotografías, fue entregado a la ministra consejera de la Embajada Palestina en Madrid, Hala Husim Fariz, que acudió al acto.

## Premiando el trabajo

Si de días grandes se habla, el de los Premios 8 de marzo hay que escribirlo con mayúsculas. Una noche emotiva en la que cada uno de los intervinientes destacó la figura de la mujer en sus más diversos ámbitos de actuación, así como los avances y los retos que aún restan por acometerse en cuestión de derechos y de igualdad. El momento más conmovedor fue el homenaje que se le hizo a dos mujeres ejemplares: Carmen Pina, presidenta de la Asociación de Vecinos Caserío de Perales, y Celia Rodríguez, de la asociación María Moliner. Junto a sus familiares también subieron al escenario Paquita Chamizo, responsable del área de mujer de AGAS (Asociación Getafense de Alcohólicos Rehabilitados del Sur), el colegio Ortiz Echagüe, las voluntarias de Protección Civil Getafe, representantes de las áreas de Mujer de CC OO y UGT Comarca Sur; el Atlético Fémimas, la Librería de Mujeres, la Clínica Dator y Rosa Peris.

Raquel González

## La Ruta de la Memoria

### Un patio lleno de plumas

Era el patio de la casa en la que nació. Ana Villalba se pasaba las horas muertas con las gallinas y los pollos que correteaban por el corral de la vivienda situada en la plaza de las Cuestas. La pequeña, que aquí apenas contaba con dos años de edad, disfrutaba jugando con los animales, a los que también recibía el encargo de alimentar. Cortaba la lechuga bien pequeñita para que pudieran comer. Risueña como siempre, pasaba las horas muertas con las gallinas. Solo una sombra se cernía sobre ella: la de aquel gallo celoso que se lanzaba día sí, día también sobre la desvalida jovencita, que salía corriendo huyendo de él. Tanto se pavoneaba el pobre animal que se tomó una determinación drástica: ¡a la cazuela! Menudo festín se dio la familia aquel día. La madre de Ana, Emilia Arrogante, había llegado a aquella casa embarazada de siete meses y entró de patrona. Mamá Isabel, Angelines e Isabelita vivía en aquella casa en la que



dio a luz, como era costumbre entonces. La matrona Ana fue la que ayudó en el parto, y tan bien fue la cosa, que decidió ponerle a su hija el mismo nombre de aquella que le había ayudado a dar a luz a su primera hija. Luego, tres años después, llegaría Rosa Mari, que también nació en aquella casa.

La pequeña correteaba por aquellos años 50 enseñando sus braguitas, con el vestido cargado de almidón, bien tieso, como le gustaba a su madre. Y seguro que un día especial era aquél en que llegaban los Reyes Magos, ante los que tenía un pequeño privilegio: iban en persona a su casa a llevarle los regalos. Una imagen para la memoria, porque aquel edificio se derribó en la década de los noventa, y hoy lucen comercios como la floristería Azalea o la taberna el Lavadero II.

Raquel González

Foto cedida por Ana Villalba

Getafe Capital presenta un libro para el recuerdo...

La Ruta de la  
Memoria  
de los 50 a los 70  
Getafe



10 €

Descuentos para pedidos de más de 5 ejemplares

TELÉFONO DE PEDIDOS  
91 601 03 94

www.getafecapital.com



# “Al cliente hay que hacerle un traje a la medida”

**Mariano Moreno, nuevo director de la oficina de SabadellAtlántico de la calle Toledo**

Mariano Moreno es, desde hace poco más de dos meses, el nuevo director de la oficina de Banco Sabadell (que opera con la marca comercial SabadellAtlántico) de la calle Toledo, la denominada en la propia casa como “el portaaviones número 1 de la zona sur de Madrid”. La número 2 está en Leganés y es de donde procede

Moreno. El Sabadell, que es la cuarta entidad bancaria en España, tiene cuatro sucursales en Getafe y próximamente abrirá la quinta en El Bercial. El banco se dirige principalmente a la pequeña y mediana empresa y acaba de lanzar dos productos “muy innovadores”, uno de ellos dirigido a comerciantes y autónomos.

La filosofía del Banco Sabadell es la siguiente: “Al cliente hay que hacerle un traje a la medida, no colocarle una talla 42 o que le quede largo de mangas y corto de piernas”. Esta idea está muy presente en Mariano Moreno, el nuevo director del portaaviones número 1 (como lo llaman ellos mismos) de la zona sur de Madrid, es decir, la oficina del Banco Sabadell de la calle Toledo. Moreno, después de 22 años trabajando en la entidad, llegó hace poco más de dos meses a esta sucursal desde el portaaviones número 2, que es Leganés, “conozco bien la zona sur”. ¿Es como un ascenso? “Sí, se puede decir así”, responde entre una sonrisa. Reemplaza en su destino a Luis Mozo, el anterior director de la oficina “que se ha prejubilado” después de más de una década y “era muy conocido en Getafe”. Cuenta Moreno, como curiosidad, que cuando llueve, Mozo se sigue pasando por esa oficina que durante tanto tiempo fue su segunda casa. Banco Sabadell tiene en la ciudad cuatro oficinas en total. Aparte de la calle Toledo, que es la principal y suma casi 5.000 clientes particulares y unas 1.000 empresas, la entidad presta servicio en las calles Madrid y María Zambrano, en el Polígono de San Marcos y próximamente abrirá puertas en El Bercial.

## La sucursal de la calle Toledo “es la oficina más grande de la zona sur”

“Mariano tiene un marcadísimo acento comercial y eso, para los clientes, es muy agradable. Además, es una persona muy accesible y muy buen gestor de equipo, entiende la problemática y transmite confianza”. Este es el perfil del nuevo director de la sucursal en palabras del director de zona, Andrés Hernando, presente en la entrevista. Con este punto de partida, Sabadell, que es la cuarta entidad bancaria de España, y “una de las mejores 35 empresas del país” al cotizar en el Ibex 35, tiene una vocación claramente enfocada a la pequeña y mediana empresa, además de a los particulares, es fiel a sus propias siglas (BS) y al eslogan que de ellas se ideó: *Bon Servei*, buen servicio, en catalán. “Somos un banco comercial y esta es la po-



lítica”, puntualiza Moreno para distinguirlo de las entidades de inversión, “que son las que están dando tantos dolores de cabeza”.

### Banco multimarca

El Sabadell llegó a Getafe, abrió la sucursal que hoy dirige Mariano Moreno, en la calle Toledo, en el año 83, pero todavía hay una his-

toria anterior. “La oficina de NatWest (marca que compró el Sabadell en 1996) estaba abierta con anterioridad” en esos mismos despachos y al fusionar las marcas e integrar clientes, asumieron también la historia.

La sucursal de la calle Toledo “tiene un bagaje importante, buen número de clientes y es la oficina más

grande de la zona sur”. Por algo es llamada el portaaviones número 1. Y a nivel nacional, e internacional, este banco que nació en el año 1881 en Sabadell (Barcelona) ha crecido continuamente y es una entidad multimarca, que opera con distintos nombres: SabadellAtlántico (la marca que opera aquí en Getafe y que existe desde que en

2004 compraron Banco Atlántico), Banco Herrero (que ya se había integrado en la firma en 2001) ofrece sus servicios en Asturias y León; Solbank (antiguo NatWest) es la marca que funciona en la franja mediterránea y el Banco Urquijo. Fuera de las fronteras, “también se empezó a hacer las Américas, como yo digo” con la adquisición de dos bancos “que ahora ha culminado con la tercera”, que es el Mellon United National Bank. “Una de las cualidades que tiene Banco Sabadell desde mi punto de vista es que cuando integra a otro banco respeta su cultura y sus principios aportándolos como valor añadido a los que ya tenía”. Ejemplo de esta afirmación es la entrega de premios que en Asturias sigue haciendo Banco Herrero, manteniendo una tradición que ya había comenzado con anterioridad, reconociendo a personalidades que despuntan en la cultura y la investigación.

## “Cuando Sabadell integra a otro banco respeta su cultura y sus principios”

### Pinacoteca propia

Y es que el banco apuesta por la cultura. Otra prueba se encuentra en Madrid, en el Conde Duque, donde Sabadell organiza periódicamente exposiciones de pintura invitando a sus clientes. En estas muestras, la entidad realiza “un esfuerzo importante trayendo parte de la pinacoteca que tiene, que es de los elementos extrabancarios que a mí me parecen más destacables como ejemplo de apoyo a la cultura”. Esos cuadros están repartidos por las oficinas y los departamentos de la entidad. “Ahora —anota con humor— hemos notado el cambio de siglo introduciendo la fotografía en nuestras paredes”. Pero hay más ejemplos como el hecho de actuar como mecenas ayudando a jóvenes artistas. Al hilo, una invitación: “Que participen los de Getafe”. Asimismo, Sabadell también demuestra que es un banco solidario y aporta su granito de arena en distintas causas, como con los puntos de saque solidarios del Barcelona Open Banco Sabadell o la 58 edición del Trofeo Conde de Godó, que celebra este año entre el 17 y el 25 de abril.

Susana Zorraquino

## ¿Por qué elegir Sabadell?

¿Por qué elegir Sabadell? “Según distintos estudios realizados por empresas independientes, la calidad de servicio que ofrece este banco se encuentra muy por encima de la media”, calidad, además, que está certificada por distintas entidades reconocidas internacionalmente. El director de la oficina de Sabadell de la calle Toledo, Mariano Moreno, transmite también que su banco “disfruta de una posición sólida” y es “uno de los bancos con una cobertura y unos ratios de solvencia más elevados de nuestro país”. Al ser preguntado por la crisis, cuenta que la entidad no ha sido inmune, pero se anticipó con distintas medidas preventivas y “ha sido de las que mejor ha capeado el temporal en 2009”, destacando después por la liquidez disponible y el crédito concedido”, entre otras.

En los últimos meses, Sabadell ha lanzado dos productos “muy innovadores”: BS Móvil y BS Negocios. El primero es un servicio de banca gratuito accesible desde el teléfono al bajarte una aplicación, explica Moreno. “Te avisa de las transacciones, puedes hacer ingresos, anular tarjetas...”. Por su parte, BS Negocios es un servicio dirigido a “comercios, autónomos y empresas” que ofrece “una serie de beneficios”, como no cobrar comisiones, servicios bancarios a condiciones preferentes, renting, leasing... y otros añadidos como asesoría jurídica. ¿Cómo surge este servicio? Moreno explica que las empresas pequeñas y los autónomos “siempre se quejaban de que ellos eran pequeños para poder negociar con el banco”. Sabadell ha sacado “un producto paquetizado” que da respuesta a esa preocupación. “Nos ocupamos de lo que a ellos les preocupa”.



## La página de EADS/Airbus

## El primer A400M se traslada a Toulouse



El A400M MSN2 prosigue su preparación para su primer vuelo en los próximos días. Al fondo el MSN1, ya en Toulouse para proseguir el programa de pruebas en vuelo.

El primer A400M se trasladó la semana pasada de Sevilla a Toulouse, en el marco de la campaña de ensayos realizado en los alrededores de la ciudad andaluza. El aparato, que se ensambla en Sevilla, ya ha realizado diez vuelos, a pesar de que el mal tiempo en Andalucía ha dificultado las salidas del avión.

De esta forma, el proyecto para este novedoso avión de transporte militar sigue adelante, después de que los países clientes —España, Francia, Alemania, Reino Unido, Bélgica, Luxemburgo y Turquía— alcanzaran con EADS un acuerdo de princi-

pios sobre su financiación.

De esta forma, se garantizarán los 14.000 empleos que actualmente mantiene el programa en Europa, incluido el trabajo en las factorías españolas. "Gracias al acuerdo alcanzado entre las naciones clientes y EADS este programa vuelve a estar encarrilado. Aunque el grupo tienen que dotar una significativa provisión adicional, esto estabiliza el programa", explicó el consejero delegado de EADS, Louis Gallois.

Junto con el programa A400M, Gallois destacó que el grupo sigue "plenamente

concentrado" en una mejor gestión de los programas, incluyendo la continua aceleración del A380, el desarrollo del A350 y el programa de vigilancia de fronteras para Arabia Saudí.

Por otro lado, el consejero delegado de EADS indicó que el grupo tiene intención de ampliar su presencia en Estados Unidos, a pesar de que Northrop Grumman, socio de Airbus Military en el concurso para los aviones cisterna estadounidenses, se retirara de la puja.

"EADS sigue convencida de que el avión A330 Multi Role Tanker Transport (MRTT)

aportaría una capacidad añadida, un menor riesgo y una mejor relación calidad-precio tanto al personal militar como al contribuyente de Estados Unidos", recaló Gallois.

El consejero delegado de EADS recordó que el A330 MRTT ha sido seleccionado con preferencia al avión de reabastecimiento de Boeing en los últimos cinco concursos consecutivos y pronto entrará en servicio con varios países aliados de Estados Unidos. Por este motivo, la carga de trabajo para el personal encargado del MRTT está totalmente garantizada.

## EADS, la empresa más atractiva para trabajar según los españoles



Felipe Rubio, en nombre de EADS, recoge uno de los premios de manos del presidente de Randstad España, Jan Hein Bax

EADS ha sido premiada como la compañía más atractiva para trabajar en España por la empresa de trabajo temporal Randstad, que basó sus galardones en una encuesta entre 10.000 personas de entre 18 y 65 años.

Además de este reconocimiento, EADS recibió los Randstad Awards a la empresa con mejor política retributiva, a la que tiene mejor entorno laboral, a la compañía donde el trabajo es más interesante y a la que cuenta con formación de mayor calidad.

El encargado de recoger los premios en la gala que se celebró en Madrid fue el director de Relaciones Laborales y Políticas Sociales de Airbus en España, Felipe Rubio, quien agradeció estos reconocimientos ya que suponen un "orgullo" para la empresa.

## Los alumnos visitan el Ensayo del Estabilizador del A380 (TMD)



Un total de 40 alumnos de la Escuela Universitaria de Ingeniería Aeronáutica (EUITA) visitaron las instalaciones de Getafe. Durante toda una mañana, los estudiantes, acom-

pañados por personal de EADS, pudieron ver de cerca la fabricación de diferentes piezas de numerosos aviones comerciales y militares de EADS.





# La educación, un derecho a debate

La Constitución Española, en su artículo 27, reconoce el derecho a la educación y que ésta debe ser obligatoria y gratuita en la enseñanza básica. Esta labor corresponde a todos los ámbitos de gobierno, nacional, regional y local. Cada uno posee competencias y debe gestionar los recursos

correspondientes para su desarrollo. La educación es uno de los aspectos que más le preocupan a los españoles. En el barómetro del Centro de Investigaciones Científicas (CIS) de febrero aparece entre de los diez problemas que les afectan directamente.

La población escolarizada en Getafe durante este curso es de 43.187 personas. El 79,5% de ellos asisten a la escuela pública, que suponen un total de 34.351 frente a 8.836 que asisten centros privados. En el ámbito de enseñanza obligatoria, que comprende la enseñanza primaria, primer ciclo y segundo de la ESO, el número de alumnos y alumnas es de 15.797, de los que 6 de cada 10 asisten a un centro público. En la etapa previa a la escolarización obligatoria, de 0 a 6 años, el número de niños y niñas que asisten a un centro de educación infantil, casa de niños o escuelas infantiles son 7.176. Existe un mayor número de escuelas

infantiles privadas, ya que son 15 frente a los 10 públicos, aunque estos últimos tienen un mayor número de alumnos y alumnas, 1.008 frente a los 950 de la privada. A pesar de la apertura de un nuevo centro en el Bercial, el déficit de plazas públicas continúa. No pudieron obtener plaza 998 niños y niñas al inicio del curso. El Ayuntamiento recibió 1.482 solicitudes para 484 plazas en las escuelas infantiles y 308 para 99 plazas en las casas de niños, pues son los más reclamados. El Gobierno local ha puesto a disposición de la Comunidad de Madrid, responsable de este ámbito, suelo para la creación de nuevos centros.

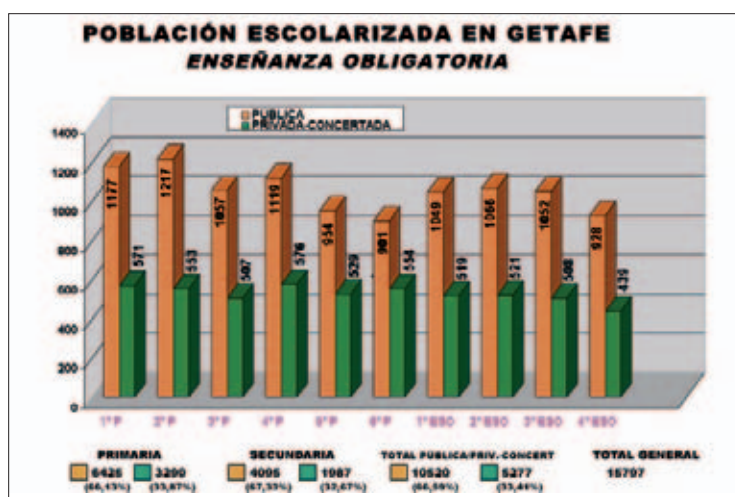

En relación con la enseñanza obligatoria, 15.797 alumnos y alumnas están matriculados en Getafe y la mayoría un 66% aproximadamente lo hacen en un centro público. Aquí también son necesarios más centros, ya que las ratios de alumnos por aula han pasado de 22 alumnos a 25 en estos momentos. En Bachillerato actualmente cursan estudios 2.210 adolescentes, de los que 1.642 lo realizan en institutos públicos. La Formación Profesional también se realiza mayoritariamente en centros públicos con 1.595 alumnos y alumnas que han decidido realizar este tipo de estudios tanto en su grado medio como superior. C.V.

## “La Comunidad de Madrid lleva a la educación pública a las cavernas”

**Carmen Duque, concejala de Educación e Infancia**

### ¿Cuál es la situación actual de la educación en la Comunidad de Madrid?

La situación podría calificarse de muy preocupante. La Comunidad de Madrid lleva a la educación pública a las cavernas. Todo el avance que se ha llevado a cabo en estos años de democracia, tanto en el nivel cuantitativo como cualitativo puede perderse. Hay que señalar que la enseñanza pública no son solo los centros públicos, sino también los concertados. Desde la Administración regional hay una derivación hacia la enseñanza privada y un gran abandono de lo público. Por otro lado, se necesitan recursos para mantener el sistema educativo y desde la Consejería de Educación no se están realizando. Son necesarios por un lado recursos y por el otro planteamientos pedagógicos serios.

### ¿Qué opinión tienes en relación con la Ley de Autoridad del Profesor?

La situación de violencia y acoso en los centros no se soluciona simplemente con una normativa. El Gobierno de la nación tiene un Observatorio para la Convivencia, que es donde se estudian y diseñan medidas multidisciplinarias sobre este tema. Este organismo no tiene su reflejo en la Comunidad de Madrid, mientras que en Getafe sí hay programas municipales sobre ello. En el Ejecutivo regional no hay un planeamiento serio y teórico de desarrollar los centros como comunidad educativa. Al mismo tiempo, se está apartando a los padres y empoderando de manera superflua e innecesaria a



FOTO: Pablo Cabellos

los profesores. La autoridad no se da. Emanada de la propia labor docente y, además, ya se tiene al ser funcionario de la Administración. Hay muchos centros y profesores que de buena voluntad promueven programas de convivencia y valores de ciudadanía que no reciben ninguna ayuda regional.

### ¿Cuál es la apuesta educativa del Ayuntamiento de Getafe?

Nuestra apuesta es por mantener los estándares de calidad que tanto nos ha costado conseguir y que demandan los ciudadanos y ciudadanas. Una posición muy difícil, ya que

nuestras competencias como municipio son, por ejemplo, proporcionar y ceder el terreno para la construcción de los centros. En El Bercial lo hemos construido nosotros para garantizar que los alumnos y alumnas de los nuevos barrios tengan una cobertura educativa, que la Consejería de Educación no está dando. De hecho, acabamos de recibir la notificación de que van a realizar solo la mitad de las obras a las que se habían comprometido en la ampliación de este centro. En la enseñanza de 0 a 3 años la demanda está desbordada. Entre nuestras com-

petencias obligatorias está el mantenimiento de estos espacios educativos, aunque lo que son reformas, mejoras y adaptaciones es un ámbito compartido con la Comunidad de Madrid. En este punto, las diferencias de inversiones son abismales entre las aportadas por el Ayuntamiento y el Gobierno de la Comunidad. Este año sólo invertirán 177.000 euros, frente a los 215.000 del año pasado. Esto significa que el Ayuntamiento este año tiene que invertir un millón de euros, que hemos tenido que sacar de otros servicios de la ciudad porque el Ejecutivo de Esperanza Aguirre no quiere financiar los colegios de Getafe.

### ¿Qué demandáis a la Comunidad de Madrid?

Les pedimos sencillamente que solucionen y aporten las inversiones que son necesarias. Estamos pidiendo más recursos para las escuelas infantiles y los centros educativos que nos hacen falta. En función de la lista de espera que tenemos, estimamos que son necesarias 7 nuevas escuelas infantiles, dos colegios y un instituto. Nosotros tenemos cedidos los terrenos para cuatro de ellos -El Bercial, Arroyo Culebro, Telefunkun y Arroyo Molinos- y están previstos espacios en barrios nuevos como El Casar. Ante esto solo recibimos la respuesta del autismo más absoluto. Otra de las cosas que venimos observando y nos preocupa, porque no podemos dar una solución, es que sistemáticamente se reducen los recursos humanos destinados a

la educación. No nos facilitan profesorado de apoyo o auxiliares administrativos y son cada vez más necesarios profesores especialistas en campos como audición y lenguaje o pedagogía terapéutica. Hay profesores de estas materias que están cubriendo 2 ó 3 centros. Esta situación no es solo en la enseñanza pública, también pasa en la escuela concertada.

### ¿Es necesario también este aumento de personal en los institutos?

Se necesita urgentemente más profesionales en los equipos de orientación de los institutos. Por el número de alumnos, la complejidad de las edades adolescentes, necesitan un equipo diversificado de profesionales compuesto por PTSC (Profesores para Trabajos de Servicios a la Comunidad), asistentes sociales y psicopedagogos, ya que son centros con poblaciones de más de 1.000 alumnos.

### ¿Cómo consideras la posición de la Comunidad ante el programa Escuela 2.0?

No se puede castigar a los alumnos de la Comunidad y en concreto a los de Getafe, porque Esperanza Aguirre tenga un enfrentamiento con el Gobierno nacional, a que no reciban la enseñanza necesaria y los recursos en Tecnologías de la Información y Comunicación. En comunidades autonómicas vecinas como Castilla-La Mancha, los alumnos ya disponen de un ordenador personal como herramienta educativa y las aulas están digitalizadas.

Cristina Valera



# La educación pública, sobre la mesa

Otro nuevo curso empezará sin siete escuelas infantiles, dos colegios y el instituto de Perales

A la vuelta de Semana Santa comenzará el plazo de escolarización. Como siempre, más de un millar de niños de Infantil se quedarán sin pupitre porque faltan 7 escuelas infantiles en la ciudad. Otras necesidades: dos coles, un instituto para Perales, ampliaciones varias de comedores y

gimnasios y más personal. Estas son las reivindicaciones en la educación pública de Getafe, que pasan también por la reducción de ratios y aumento de profesores y formación, y no tanta ley de autoridad. La Comunidad reduce presupuesto y la plataforma en su defensa vuelve a la calle en abril.

**M**esa redonda en el Ayuntamiento para hablar sobre la situación de la educación pública y las necesidades concretas del municipio. Sentados, la concejala del área, Carmen Duque y representantes de la Plataforma en defensa de la educación pública (formada por partidos políticos, Ayuntamiento, sindicatos, asociaciones, casas regionales, profesionales de la educación y vecinos): Julio Rogero, del Movimiento de Renovación Pedagógica Escuela Abierta; Vicente Muñoz, de FETE-UGT, y Pilar Domingo, técnica en Educación del Ayuntamiento. Con ellos, el periódico GETAFE CAPITAL. Más tarde Joaquín Jiménez, de CC OO, y Mari Luz Sanz, presidenta de la Federación de Asociaciones de Padres y Madres (FAPA), aportan su grano de arena al asunto. Entre los temas que salen a la palestra: la disminución de los presupuestos regionales en este ámbito, la necesidad de reducir los ratios de niños por aula y aumentar el número de profesores y su formación, las siete escuelas infantiles, los dos nuevos colegios para los nuevos barrios y un instituto en Perales del Río que faltan en la ciudad. Ya que la Comunidad debe a Getafe infraestructuras, dotaciones, equipamiento y mantenimiento.



De izq. a dcha.: la concejala Carmen Duque, Vicente Muñoz, de UGT, y Julio Rogero, de Movimientos de renovación pedagógica. / T.T.

**“La educación pública ofrece una enseñanza de calidad”**

**“Demandamos más recursos para hacerlo mejor”**

A la vuelta de Semana Santa se inicia el periodo de escolarización con este panorama y con más de un millar de niños sin plaza en escuelas infantiles, cifra histórica que lleva años llenando titulares. No obstante, una voz clara: “La escuela pública es la respuesta”, dicen todos totalmente de acuerdo siguiendo el planteamiento de Vicente Muñoz: “La escuela pública en Getafe trabaja mucho y bien y muchos colegios e institutos desarrollan también proyectos en valores. La educación pública ofrece una enseñanza de calidad. No denunciamos que está muy

mal, sino que podríamos estar mucho mejor y demandamos más recursos para hacerlo mejor. La Comunidad tiene las competencias en Educación”. En este sentido Julio Rogero sí insiste en que “hay dete-

rior” porque ha habido un aumento progresivo de niños por aula, los profesores están más cansados y a la vez, lo pone Rogero encima de la mesa, la Comunidad se saca de la manga la Ley de Autoridad del Pro-

fesor siendo esta un “apoyo desmedido a las políticas neoconservadoras”. Aquí se inicia un debate entre los presentes. Vicente Muñoz explica que ellos, desde FETE-UGT, “hemos analizado esta ley” y “en un mo-

## Próximo encierro en Perales y manifestación el 24 de abril



Foto: Pablo Cabellos

**D**espués de un año 2009 “agotador” (palabra empleada por la concejala Carmen Duque) de manifestación en manifestación, en la ciudad y en la capital, en defensa de la educación pública (para defender todos los tramos ante las políticas de la Comunidad), la plataforma sale de nuevo a la calle. El motivo es vol-

ver a exigir calidad en la enseñanza y repasar las viejas reivindicaciones (disminución de ratios, aumentos de profesores y las instalaciones necesarias, entre otras). La cita será el 24 de abril a las 18.00 horas en la puerta de la Consejería. Como siempre, saldrán autobuses desde Getafe, y las escuelas infantiles se manifestarán el día 21. Pe-

rales, para conseguir el Bachillerato para sus chicos, se está moviendo a través del Foro de Perales y de las asociaciones y próximamente habrá encierro en el instituto y manifestación ante la dirección territorial. Todo este tiempo, la plataforma no ha estado parada, sino de reunión en reunión y estudiando necesidades.

## Competencias

### Compartidas (Comunidad y Ayuntamiento):

- Escolarización
- Vigilancia del absentismo escolar

### Del Ayuntamiento:

- Cesión de suelo
- Gastos de mantenimiento de luz, agua, calefacción
- Conservación de edificios
- Vigilancia: conserjes
- Limpieza

### De la Comunidad (impropias o voluntarias para el Ayuntamiento):

- Participación: Ampas, consejos escolares, asociaciones de alumnos, consejo municipal
- Actividad de apoyo dentro y fuera del horario escolar
- Enseñanzas complementarias: escuela de idiomas, casas de niños, adultos, escuela de música, UNED.



mento puntual este tipo de medidas hay que tomarlas”, pero no se puede hacer por norma ni es la idea de la escuela pública, “la autoridad no se da, se tiene”. Lo que se debe hacer es “cuantificar las necesidades del sistema”, no inventarse el pito y el uniforme. Para ellos, esta norma no responde a las necesidades reales, que son bajar los ratios y formar al profesorado. “Ya somos autoridad, somos funcionarios”. Para Rogero, que no tiene pelos en la lengua y no se corta, es una ataque a la apertura, a la renovación y la Comunidad promueve posiciones “incluso racistas”. Vicente Muñoz señala que “con lo que se va a gastar en propaganda para la Ley de Autoridad podría contratar a 60 profesores en Getafe o poner el Bachillerato”.

### 41.220 euros menos

La situación es la siguiente: para Carmen Duque “estamos volviendo a las cavernas en la educación”. Los allí presentes hablan de “agresiones reales al sistema” y lo argumentan sacando documentos. Para empezar, la reducción de los presupuestos destinados a educación y los recortes de medios. “Cada vez faltan más recursos porque recortan más”. En 2010 Getafe recibirá 41.220 euros menos que en 2009 para reformar, ampliar y conservar los colegios públicos de Infantil, Primaria, Educación Especial y Casas de Niños. Carmen Duque cita también la palabra privatización, (“aunque luego lo comparen con Finlandia y digan que está por delante”, lanza la nota de humor la concejala pensando en el estudio reciente que se ha hecho del país), “privatización progresiva de lo público”, vuelve a destacar la edil, y encima “tocan al marco legislativo” (como ocurrió con el Decreto de Mínimos de Educación Infantil que tenía a la plataforma en contra porque supone “la privatización de la educación” y “pone las escuelas a disposición de las empresas”). Desde la plataforma lo entienden así: la Comunidad ve “la educación como negocio”. Además, en Getafe, al ser diferente color político, “nos castiga” y hay enfrentamientos continuos en esta área por pedir y porque no se da. Van saliendo más temas, consecuencia además de esa reducción de euros: la desaparición de los Centros de Apoyo al Profesorado, los CAP, entre ellos también el de Getafe, que eran un lugar de encuentro para los docentes. Carmen Duque también adelanta que la Comunidad va a retirar a la FAPA el local que tiene de reunión en el Sector III (que utiliza un jueves cada quince días) “y le han retirado subven-



La Educación Infantil salió varias veces a la calle porque es donde “más se ha cebado el efecto privatizador” (Carmen Duque). / PC.

ciones de proyectos”. Todos los de la plataforma opinan lo mismo: “A todos los que no son de su cuerda... (se refieren a la Comunidad)”. ¿Es una persecución? “Sí”, responden con rotundidad. Y aquí Julio Rogero va más lejos: “Te podría decir 10-12 nombres de profesores que no están dando ni cursos ni charlas”. Duque apunta que es “una derivación descarada hacia lo privado” y a una merma de los planteamientos pedagógicos. La concejala apunta hacia el Gobierno central y a su Observatorio para la Convivencia; vuelve a su Ayuntamiento y destaca el programa de convivencia y el control del acoso escolar y lanza la pregunta: “¿Y la Comunidad? ¿Dónde está ahí el esfuerzo?”.

### “Ellos (responsables regionales) creen en el modelo de hace 30 años”

#### Pública y gratuita

¿Qué escuela quiere la plataforma? Una escuela pública, de calidad, científica, laica, democrática, abierta, plural, gratuita, solidaria... (son las palabras que van saliendo de uno y de otro en la conversación), “justo lo contrario que hace la Comunidad”. Además, cuentan, los alumnos han cambiado y hay que pensar en ello. Entre los cambios, la

procedencia, y dicen que la Comunidad está alimentando la xenofobia. También, lo que hace el Gobierno regional, según la plataforma, es “lanzar balones fuera” y culpar a la Logse “de todos los males”. Este es el problema: “Que ellos creen en el modelo de hace 30 años de selección de alumnado y carrera de obstáculos; ellos miran resultados y la educación tiene que pensar en el país y en hacer ciudadanos”.

### “Cada vez faltan más recursos porque recortan más”

“Es dinero público”, exclaman los presentes en la mesa. Para el nuevo curso se vuelven a reducir los grupos y se aumentan los ratios, según la plataforma. “Castilla La Mancha nos duplica en gasto de educación, somos la comunidad con el número de alumnos más alto, los profesores están peor pagados...”. Mari Luz Sanz, presidenta de la FAPA, aporta otra queja más: la Administración no cubre las bajas “si no son más de 15 días”.

#### Terrenos cedidos

En actividades impropias la Comunidad debe al Ayuntamiento 3.014.370 euros. Getafe tiene que “ceder terrenos, limpiar, pero no construir” (explica Duque), como ha tenido que ha-

cer con la Escuela Infantil de El Bercial porque si no, no empezaba el curso pasado. “Es un saco sin fondo y tenemos el problema de que el Ayuntamiento lo tiene que quitar de otros servicios”. El Consistorio tiene cedidos terrenos educativos en Arroyo Culebro, El Casar (para la ampliación de una escuela de idiomas) y El Bercial (para otra escuela), y ofrecidos dos en Perales del Río (ampliación de instituto y escuela infantil) y avenida de la Rabia (ampliación del García Márquez).

Pero la Comunidad no mueve ficha. Y es que los números son estos: Getafe necesita, y son las demandas que viene reiterando en plenos y cartas, siete escuelas infantiles, dos colegios, ampliaciones de los comedores en los colegios Enrique Tierno Galván, Núñez de Arenas y Miguel Hernández (en este también el gimnasio), ampliaciones de los gimnasios del Mariana Pineda y Concepción Arenal, un módulo de Infantil para el Gabriel García Márquez, la segunda fase de la escuela infantil de El Bercial, la segunda del colegio público de Perales y el instituto con Bachillerato para este barrio, un centro de educación especial público, la escuela de energías renovables, un centro de inserción laboral y el bachillerato de artes escénicas. Así, grosso modo. La escuela de hostelería que era otra reivindicación se la llevaron a Móstoles con el mismo proyecto que presentó Getafe y ahora se está iniciando con respaldo municipal.

### “Tenemos el número de alumnos más alto, los docentes peor pagados...”

### “Año tras año se van reduciendo los recursos humanos”

En cuanto a personal —“año tras año se van reduciendo los recursos humanos”— piden para la ciudad: apoyo infantil, auxiliares administrativas, más profesores especiales en audición y lenguaje —“hay profesores que se repiten en tres centros”— y más personas para los equipos de orientación —“necesitamos un equipo, no un orientador; hace tiempo además se reforzaron con dos orientadores y ahora los están quitando”—. Además solicitan la instalación de la Escuela 2.0 (adaptación tecnológica de la educación con pizarras digitales y otras herramientas) y mobiliario. Duque lanza una invitación a la presidenta de la Comunidad, Esperanza Aguirre, y a la consejera de Educación, Lucía Figar: que se den una vuelta por los centros como hacen ella y el alcalde cada viernes.

Susana Zorraquino

## Desde biblioteca a pintura o música, como actividad extraescolar

Nuestro plan... tú plan (el eslogan). El Ayuntamiento, a través de la Delegación de Educación que dirige Carmen Duque y en coordinación con las Ampas, tiene en marcha un programa de actividades extraescolares (en horario de tarde) en “todos los centros educativos y en 9 de los 13 institutos”, indica la concejala. Las propuestas son: aprendizaje en castellano, taller de los sentidos, dinamización de asociaciones, apoyo educativo, biblioteca escolar (abiertas en horario extraescolar también e incluido en la Red de

ciudades lectoras y escritoras), animación a la lectura, deberes y juego, habilidades educativas para padres y madres, ludotecas, musicoterapia, tri deporte, pintura y Ampas. Para los sábados también hay talleres de circo, malabares o trapecios y competiciones deportivas. En este sentido subraya Carmen Duque que la Comunidad, aquí, vuelve a hacer de las suyas y “ha ido reduciendo año a año la partida desde el 2000 que surgió el plan”. Hoy, Getafe cuenta con “60.000 euros menos”, para estas actividades.

## Programa de apoyo a los centros

Decenas y decenas de proyectos dan forma al Programa de apoyo para los centros educativos. Desde visitas al Ayuntamiento o a la Base Aérea o a Faunia u otras culturales, conocer los bomberos o la universidad, hasta espectáculos teatrales para los alumnos pasando por el servicio de orientación e información, apoyo educativo y psicológico. Música, deportes, programa de hábitos saludables o educación sexual y educación civil, proyectos contra el tabaco o el consumo de alcohol... Se trabaja en valores dentro de las aulas. Carmen Duque, la concejala de Educación, destaca por ejemplo el programa de convivencia en los centros y contra el acoso escolar, para el que hay un teléfono 24 horas, y también el programa de

mediación escolar “que empezó el año pasado” o la iniciativa denominada Ciudad lectora y escritora, que es una ruta por diferentes escenarios (coles, bibliotecas, universidad...) donde se llevan a cabo actividades de lectura y escritura. Para el próximo curso, adelanta, se pondrá en marcha el Programa Thao, para prevenir la obesidad infantil. Otra propuesta es explicar en la escuela la Ordenanza de Convivencia Ciudadana que el Ayuntamiento aprobará en breve (se prevé que en mayo) y otra idea es que los alumnos adopten un parque o el Cerro de los Ángeles, es decir, que trabajen en ellos, en la limpieza y recuperación, y también con personas con discapacidad. Se persigue aquí el compromiso.



## “El profesor no es solo un transmisor de conocimiento”

Pierre Sané, subdirector general de la UNESCO

Pierre Sané ocupa desde mayo de 2001 el puesto de subdirector general de la UNESCO de Ciencias Sociales y Humanas. Responsable de programas de investigación en desarrollo urbano, migraciones y multiculturalismo, también ha trabajado en pro de los derechos humanos, prestando especial atención a la mujer, el racismo y la discriminación. Antes había sido secretario general de Amnistía Internacional.

**¿Tenemos una oportunidad en las generaciones futuras, en los niños, para cambiar la mentalidad de racismo que existe? ¿Puede cambiar la sociedad?**

Claro que puede cambiar. Hace unos años la situación era peor. Hitler inició una guerra y mató a seis millones de judíos. No podemos pensar que las cosas no están mejorando: lo están haciendo. Pero muy despacio, especialmente para las víctimas: demasiado despacio. Pero las cosas están mejorando y en el futuro estarán mejor



y serán diferentes. Estoy convencido de ello.

**¿Cuál es la importancia de la educación en valores dentro de la escuela para eliminar estos problemas?**

Es la manera en la que aprendes a interactuar con otra gente que vive en tu propio país. Hay que hablar de ello. La gente no nace sabiendo lo que es bueno. Hay que enseñarlo en la sociedad, en la escuela, en casa con los padres... Aprender a respetar las razas, a las personas... Es fundamental. **¿Y qué papel ocupa el profesor en esta cuestión?**

El profesor no es solo un transmisor de conocimiento, alguien que comparte con los estudiantes lo que sabe. Tiene que transmitir también valores. No solo enseñar los valores, sino actuar en valores. Tiene que dar ejemplo porque los alumnos no solo escriben y escuchan, también ven lo que dice, cómo lo dice, el comportamiento... es fundamental en el aprendizaje.

## “En España somos mestizos”

Mayor Zaragoza, presidente de la Fundación Cultura y Paz

Durante 12 años fue el director general de la Unesco, entre 1987 y 1999, y desde el año 2000 es presidente de la Fundación Cultura y Paz. Trabaja activamente con la Alianza de Civilizaciones, y lucha por la no violencia y la paz, a través de múltiples organizaciones, academias y asociaciones internacionales a las que pertenece. Anteriormente fue ministro de Educación y Ciencia y diputado europeo.

**¿Qué situación atraviesa España en su sistema educativo respecto a la integración normalizada de inmigrantes? ¿Se dan casos de racismo?**

En general la educación en España transcurre de una manera muy normal, aunque siempre se puede mejorar. Pero cuidado con dejarnos impresionar por todos estos informes y estas cosas. Nosotros tenemos que tener nuestros propios observatorios, nuestros propios centros donde dictaminamos si hay cosas que pueden mejorarse, si hay algunas zonas donde sí se han planteado problemas. Pero en general tenemos que darnos cuenta que la mayor parte de las noticias que nos dan sobre acoso, sobre xenofobia, son noticias y son casos atípicos, no es algo que sucede normalmente.



En España hay 9 millones de alumnos y hay 800.000 profesores, maestros y educadores. Cuando veo estas atolondradas críticas que se hacen a las aulas, en general, ¡qué buenos maestros tenemos, qué buenas educadoras.

**¿España es un país que apuesta por la multiculturalidad?**

En España somos mestizos, si rascamos un poco, cómo vamos a pretender pureza de raza si nosotros mismos somos el fruto de una mezcla, que además es muy buena en todos los aspectos. Por tanto creo que la situación es mucho mejor de lo que parece, que además se han creado muchos centros los mediadores, los propios alumnos que actúan como mediadores. En una palabra, estas cosas hay que juzgarlas caso por caso, sabiendo que en España somos muchos, hay muchos millones de alumnos y no se puede juzgar a la ligera el sistema educativo, y no se puede criticar a las personas que se están desviando por su labor docente, que es la labor más hermosa que hay en la vida.

**¿Qué papel ocupan los profesores? ¿No se les está cargando con una responsabilidad que es de toda la sociedad?**

Ojo con decir que la culpa es de los profesores, cuando los padres en ocasiones no van a las reuniones de la asociación de padres, y cuando la sociedad nos da malos ejemplos.

## “La crisis dificulta la lucha contra el racismo y la discriminación”

Por Martín Sánchez González, Presidente del Centro Unesco Getafe

El pasado 11 de marzo se celebró en Getafe el acto de apertura del Congreso de Educación *Educar para pensar. Educar para sentir*, organizado por la Fundación del Instituto de Cultura del Sur, con la colaboración del Centro Unesco y el patrocinio de la Consejería de Inmigración y Cooperación de la Comunidad. La conferencia inaugural fue impartida por Pierre Sané, subdirector general de la Unesco, presentado por Federico Mayor Zaragoza, ex director general de este mismo organismo.

La crisis económica, el racismo y la xenofobia fueron los asuntos tratados con todo detalle por Pierre Sané y sus interlocutores. En tiempos de crisis, siempre existen personas y grupos que aprovechan la ocasión para difundir ideas de “identidad” y dogmas en espacios propicios para ello. Los trabajadores inmigrantes y sus familias, pueden por tanto, convertirse en víctimas de la discriminación y ser objetivos de la violencia y la xenofobia. El racismo y la xenofobia están presentes en nuestra sociedad y por ello los intereses de las sociedades y poblaciones de acogida, han de promover la estabilidad social y la integración de los inmigrantes, para evitar que se convierten en víctimas de actos violentos e insolidarios.

Las causas de todo ello podemos encontrarlas en la dificultad que tienen para acceder a una vivienda digna, el desempleo que sufren en momentos de crisis y en los ataques y agresiones físicas, de las que son víctimas, en algunos casos. Por otra parte también, si es necesario, suelen ser los primeros en ser despedidos de sus trabajos. Los estados se extralimitan en muchos casos al determinar las políticas de admisión de los extranjeros, y también la deportación acelerada de los inmigrantes irregulares.

Nosotros, el Centro Unesco Getafe, pensamos que los inmigrantes, por encima de cualquier otra consideración, han de ser tratados como seres humanos, que son. Aspiramos y defendemos que cualquier ser humano, proceda de donde proceda, sea cual sea, su sexo, su color, su forma de pensar o sus creencias religiosas, ha de ser considerado ciudadano del mundo que no puede ser privado de libertad de movimiento, ni dentro ni fuera de su país de origen.

La Unesco, en el año 2004, puso en

marcha una iniciativa denominada Coalición de las Ciudades contra el Racismo, que establece una red de ciudades interesadas en el intercambio de experiencias con el fin de mejorar sus políticas para luchar contra el racismo, la discriminación y la xenofobia. El objetivo final de esta coalición internacional, es involucrar a las ciudades interesadas en una lucha común contra el racismo y la xenofobia. Getafe, siempre ciudad de referencia en acogida y en protección de derechos de sus ciudadanos, pertenece a esta coalición de Ciudades contra el Racismo, y desde el Centro Unesco Getafe, esperamos que el Ayuntamiento de Getafe, participe activamente en la Coalición trasladando experiencias y trabajando para que se desarrollen en nuestro municipio las políticas y directivas de emanen de ella. Desde aquí animamos al resto de municipios del Sur de Madrid, considerados Grandes Ciudades para que se integren en esta Red; pues juntos la tarea y los resultados son más reconfortantes y fructíferos.

El Centro Unesco Getafe, siguiendo los principios fundamentales de la Unesco, defiende y promulga que la educación es la herramienta más adecuada para construir en la mente de los seres humanos los principios básicos de una convivencia pacífica e integradora. Por eso, apoyamos cualquier esfuerzo que se realice en poner en práctica políticas educativas sostenidas, basadas en el refuerzo del conocimiento mutuo y en la comprensión de la tolerancia, el respeto y la solidaridad. Desde esas políticas educativas hemos de enseñar, sin tibieza alguna, a reprimir la violencia racista y la xenofobia y enjuiciar a los que inician y participan en actos violentos. La educación bien aplicada aporta al ser humano riqueza cultural y científica, que junto al buen uso de las comunicaciones, nos dará frutos notables para las generaciones venideras.

Imaginar un mundo sin fronteras, donde la gente tenga derecho a circular libremente de un país a otro, para establecerse, vivir y trabajar, donde cada uno desee, suena a utopía, mientras existan Estados obsesionados en controlar sus fronteras. La inmigración tiene profundas implicaciones tanto para los países de origen como para los países receptores.

## Una apuesta por la interculturalidad y la educación en valores

Integrar y fomentar la igualdad. Esa es la apuesta que se desarrolla dentro del Programa de Inmigración e Interculturalidad que desarrolla el Ayuntamiento de Getafe dentro del Plan local de Inmigración. Entre los numerosos proyectos que se desarrollan a través de talleres y actividades, se encuentra la mediación intercultural como respuesta y alternativa para

la resolución de conflictos. Alumnos de Primaria, de Educación Secundaria Obligatoria, de Bachillerato y de Ciclos Formativos participan en esta actividad. También se ha incorporado un taller para abordar la problemática que puede rodear a los hijos de inmigrantes en los entornos de nueva socialización y en la relación entre iguales.

Al fin y al cabo se busca en estas actividades fomentar las actitudes tolerantes ante la diferencia, y promoviendo el crecimiento individual y colectivo. Son numerosos los caminos para lograr esta concienciación. Uno de ellos son los cuentacuentos y marionetas que enmarcados en celebraciones culturales, buscan dar una perspectiva lúdica y fomentar la tradición

oral de las diferentes culturas; esa perspectiva se persigue también en la muestra de danzas o instrumentos del mundo, donde se presenta el folclore tradicional de los diferentes pueblos.

El Plan Local de Inmigración entra de este modo en las aulas para promover la integración de aquellos que vienen de fuera del país, con charlas y encuentros en los

que se atiende a la situación que existe en el municipio de Getafe, así como los diferentes movimientos asociativos que existen en la localidad a este respecto. Eliminación de estereotipos, explicación de las causas, y en definitiva un conocimiento más próximo y real de lo que es la inmigración, son algunos de los objetivos que se persiguen en este ámbito.



La página de EADS/Airbus



El Laboratorio europeo de Investigación Columbus celebró su segundo año de éxitos en el espacio. Como parte integral de la Estación Espacial Internacional ISS, ha albergado en los pasados 24 meses una cincuentena de experimentos

fundamentales para una amplia gama de disciplinas científicas. Astrium, la compañía espacial del grupo EADS líder en Europa, desarrolló y construyó Columbus en calidad de contratista principal de la Agencia Espacial Europea (ESA).

Los trabajadores y EADS contribuyen con más de 340.000 euros a la reconstrucción de Haití

## Haití recibe la ayuda de EADS y de sus trabajadores

Los trabajadores de EADS han respondido masivamente al llamamiento para la recaudación de fondos para la reconstrucción de Haití, después de que un terremoto devastara la isla el pasado 12 de enero.

En menos de tres semanas, la plantilla de EADS consiguió recaudar un total de 170.000 euros, cifra que fue duplicada por la compañía y que permitió alcanzar los 340.000 euros.

Además, los socios de EADS Aviation Sans Frontières, Luftfahrt Ohne Grenze, Aviation Without Borders y Aviación Sin Fronteras comunicaron que han recaudado otros 21.000 euros más, procedentes de los empleados de la compañía.

Tan pronto como se realizó la llamada de ayuda, y basándose en la respuesta inicial recibida, se puso en marcha la preparación y el equipamiento del hospital de campaña que EADS se había comprometido a enviar con los fondos recaudados.

Así, empleados de Passive Protection & Security (Seguridad y Protección Pasiva), una unidad de Defence Electronics, trabajaron voluntariamente horas extra durante los fines de semana para enviar el hospital en un tiempo récord, mientras que la división EADS Defence & Security ofreció hacerse cargo de los costes de transporte y logística. Por su parte, Tobias Kann, voluntario de la asociación Orden de Malta, recibió entrenamiento en Friedrichshafen para trabajar en el hospital en Haití, donde inició sus operaciones el 7 de febrero.



Un C295 de la Marina Mexicana descarga ayuda humanitaria en Haití.

Sus donaciones se distribuirán de forma equilibrada para aumentar el número de medicamentos, equipos y horas de vuelo de helicópteros para ayudar a los heridos y a los más necesitados.

Todo ello se suma a las acciones a las que se comprometieron las Divisiones de EADS inmediatamente después de la catástrofe. EADS Astrium proporcionó imágenes por satélite desde el primer día para evaluar la magnitud de los daños. Airbus fletó dos A340 para transportar material y equipos de rescate, así como evacuar a

los heridos. Por su parte, Eurocopter sumó dos helicópteros que vuelan sin descanso para transportar médicos, equipos y suministros.

### La Fundación Airbus coordina la ayuda a Chile

Chile también recibió la ayuda de EADS, tras el terremoto que sacudió el país sudamericano el pasado 27 de febrero. La Fundación Airbus coordinó con la compañía brasileña TAM Airlines, que se encargó del transporte, y con la chilena LAN Airli-

nes, que se encargó de la logística y la coordinación, el envío de tres toneladas de ayuda humanitaria a Santiago.

El CEO de Airbus y presidente de Fundación Airbus, Tom Enders, destacó la colaboración "en tiempo récord" proporcionada tanto por ambas aerolíneas, como por Cruz Roja y por el Consulado General de Chile en Hamburgo, que recogieron toneladas de provisiones de primera necesidad. "Agradezco a todos nuestros socios, amigos y empleados su implicación y excelente cooperación", recalcó Enders.



Jornada 28

## La bestia negra del Real Madrid

Que al Getafe se le dan bien los equipos grandes comienza a ser un mito con claros tintes de realidad ocultos. Y entre los equipos que luchan para llevárselo todo, el Real Madrid ha salido escaldado del Coliseum en más de una ocasión. La última, la pasada campaña, en la que el Getafe le endosó tres goles al equipo blanco, con un resultado final de 3-1. De las cinco veces que los merengues han visitado el campo azulón, en tres han caído derrotados: solo han sumado una victoria y un empate. En la montaña rusa en la que vive el Real Madrid, el partido ante el Getafe, en la vigésimo octava jornada puede ser todo un desafío. Los blancos aún sufren las consecuencias de su eliminación de la Champions League y padecen la constante presión del Barcelona en Liga. No pueden fallar. Empatados a puntos ambos conjuntos pero liderando la clasificación el Real Madrid, no se puede permitir ni un solo tropiezo. Ocho victorias consecutivas encadenan los blancos. El Athletic de Bilbao



fue el último equipo que le superó en el marcador.

### Higuaín, la baza argentina

En el partido de la primera vuelta en el Bernabéu, dos goles de Higuaín

dieron la victoria a los blancos, que además jugaron parte del partido con 10 jugadores tras la expulsión del ex azulón Albiol. Ya se veía entonces que este podría ser el año del Pipita, uno de los delanteros más

en forma de la competición española. Suma ya 19 goles y acecha a Messi, que con 22 es el *pichichi* provisional de la Liga.

Gonzalo Higuaín llegó al Real Madrid en enero de 2007, con 19 años recién cumplidos, dispuesto a convertirse en una estrella. Le costó encontrar la senda goleadora, y no fue hasta la pasada campaña cuando empezó a convertirse en una pieza fundamental del esquema blanco. La lesión que sufrió Van Nistelrooy le abrió las puertas de la titularidad, y con ella, el camino de los goles. Durante esa temporada 2008/09 anotó 22 tantos. En la presente ha tenido que batirse con el recién llegado Karim Benzemá. El duelo lo gana hasta el momento Higuaín, que ha conseguido ganar la confianza del técnico Manuel Pellegrini, y lleva ya 19 tantos en su cuenta particular, gracias al *hat trick* que anotó ante el Valladolid. **R.G.**

**Getafe-Real Madrid**  
Coliseum Alfonso Pérez  
Jueves, 25 de marzo, 20.00 h.

## El CID Casa Murcia, de Europa a la Copa

En su primera participación en Europa, el club de baloncesto en silla de ruedas CID Casa Murcia Getafe consiguió auparse a la segunda posición, por detrás de los anfitriones, Le Cannet, único equipo que les consiguió ganar. Se han quedado a las puertas de la final que se celebrará en abril en Polonia, pero han dejado buen sabor de boca en la afición francesa. Su próximo reto es la disputa de la Copa del Rey nacional. La renuncia de uno de los participantes le ha permitido acceder a la fase final, en la que se enfrentará en cuartos al Peraleda. Será el 27 y 28 de marzo. **R.G.**

## Cursos de natación de verano

Hasta el 18 de marzo se podrán realizar las preinscripciones para los cursos de natación de verano que se desarrollarán en junio, julio o agosto en ocho modalidades distintas: matronatación, natación preinfantil 1 y 2, infantil, adultos, prenamá, aquafitness y de mayores. Las inscripciones se pueden formalizar en los complejos acuáticos, en la delegación de Deportes y en los polideportivos de Juan de la Cierva y San Isidro. **R.G.**

Jornada 27

## Guerra de intenciones ante el Athletic

Ser o no ser, esa es la cuestión. Estar o no estar en Europa, esa es la lucha. Dos equipos igualados en la clasificación pugnan por hacerse con un puesto en la competición continental la próxima campaña. A la séptima posición se ha agarrado el Athletic de Bilbao, que mira con un colchón de cinco puntos a su inmediato perseguidor, el Getafe. Ambos sueñan con un puesto en Europa, y este partido se torna trascendental para definir las intenciones de ambos clubes. La final de la Copa del Rey le dio al Ath-

letic la posibilidad de volver a la competición europea esta temporada en la Liga Europa, aunque fue eliminado en dieciseisavos de final por el Anderlecht. La vía copera se esfumó a las primeras de cambio esta campaña, donde cayó fulminado por el Rayo Vallecano de Segunda. Su única vía para volver a la competición internacional es alcanzar al menos la sexta plaza que ocupa ahora el Deportivo de la Coruña. El equipo bilbaíno se muestra muy sólido en San Mamés, donde tan solo ha caído en tres de los doce

partidos que ha disputado, con un empate y ocho victorias. Está completando la mejor temporada de los últimos años, en los que tuvo que luchar incluso hasta la última jornada para mantenerse en Primera División.

Joaquín Caparrós parece que ha encontrado la estabilidad que necesita el club, y en su tercera temporada al frente del conjunto vasco, no ha bajado de la undécima plaza de la clasificación, sin descolgarse en ningún momento de la lucha por Europa. Ha firmado su renovación por

una temporada más con ese objetivo en la mente. Incluso miran a los puestos de Champions. Parte de esa culpa la tienen Llorente y Toquero, que se han convertido en las dos referencias en la delantera del equipo, con 9 y 6 goles respectivamente. En el partido de la primera vuelta, el Getafe superó a los rojiblancos por 2-0 en el Coliseum. **R.G.**

**Athletic-Getafe**  
San Mamés  
Sábado, 20 de marzo, 18.00 h.  
(Gol TV y C+Liga)

Jornada 29

## El Dépor sueña con la Champions

Despacio y buena letra. Eso parece decir el Deportivo de la Coruña, que cada año pone una piedra más en la construcción del proyecto que pretende hacer resurgir los viejos tiempos gloriosos del Superdépór, aquella época en la que el equipo coruñés era capaz de pugnar por ganar la Liga y que lo consiguió en

una ocasión. Esa meta aún está lejana, pero el equipo de Miguel Ángel Lotina ve como volver a Europa es un objetivo cercano y posible. Y no se conformará con la Liga Europa (antigua UEFA), sino que planea asaltar la Champions, de la que está separado tan solo dos puntos. El Sevilla es el conjunto a descabezar de esa cuarta po-

sición, con el permiso del Mallorca que ocupa la quinta plaza. Precisamente al conjunto hispalense le arrancó un empate en la última jornada.

Al Getafe también le superó lejos de Riazor en la primera vuelta, en la que ganó a los azulones por 0-2. El campo gallego no trae buenos recuerdos al Getafe, ya que no ha

sido capaz de ganar en los cinco años que lleva en Primera División. En las dos últimas temporadas han finalizado el enfrentamiento con tablas entre ambos conjuntos. **R.G.**

**Deportivo-Getafe**  
Riazor  
Domingo, 28 de marzo

## La Intercampus, el 21 de marzo

Saliendo de Leganés y con meta en Getafe, la Intercampus cumplirá el 21 de marzo su duodécima edición con premios entre los 600 euros del primer clasificado y los 100 del octavo. Participarán 2.000 atletas que correrán los 10 kilómetros que unen ambos campus universitarios en un tiempo máximo de 75 minutos. De lo recaudado, 5.000 euros irán a la Fundación James Moiben Educacion Center, de niños en Kenia. **R.G.**



**Baloncesto en Silla de Ruedas**  
Liga Nacional División de Honor "A"  
Pabellón Cerro Buenavista (Sector 3)  
Junto al metro sur Conservatorio

**CID Casa Murcia Getafe**

vs.

**F.C. Barcelona**

Partido oficial 16ª jornada liga  
sábado 20 de marzo de 2010  
18:30 horas  
Entrada gratuita

itv

GETAFE: Ctra. Nacional IV, km. 15,400 · Tel.: 916955762

VALLECAS: Ctra. Villaverde - Vallecas Km. 3,5 (CTM) · Tel.: 917859198

# Te lo ponemos fácil

Mejores, más rápidos, más cerca, más fácil y con nuevos horarios incluidos los DOMINGOS

LUNES A VIERNES	7:45 h. a 19:45 h.
SABADOS	7:45 h. a 13:45 h.
DOMINGOS	8:45 h. a 13:45 h.

Para su comodidad disponemos de teléfono de CITA PREVIA 902 154 000

EN GETAFE  
ABRIMOS LOS  
DOMINGOS



# El Plan Estratégico de EMPLEO

más importante y ambicioso de la Comunidad de Madrid



AYUNTAMIENTO DE  
**GETAFE**

# PLAN GRECO 2.010

GETAFE REACTIVACIÓN ECONÓMICA

no es un juego  
es tu futuro



Edita y diseña: Servicio de Comunicación Ayuntamiento de Getafe. Marzo 2010



Vivimos Getafe  
UNA LLAVE AL FUTURO



## “Me encontré con una historia muy dura donde permanecía el miedo”

### Enriqueta de la Cruz completa su trilogía

**¿Cómo surge la idea de este libro, *La Memoria Vigilada*?**

Quería hacer tres retratos del panorama de España. Tenía pensado el lenguaje y la estructura para abordar cada uno de ellos y en este caso es una novela más clásica, de corte tradicional, con personajes humanos. Es una novela negra –las otras dos son *thrillers* políticos–, y tiene más componente psicológico, de investigación de los traumas, como puede ser una guerra civil, un golpe de Estado, una ruptura de la memoria, que creo que sigue pasando y traumatiza de una manera considerable. Surge primero la idea de reflejar todos esos momentos y con una intencionalidad de darles un lenguaje propio según lo pedía la obra.

**¿Completa entonces una visión global de la sociedad actual?**

Sí. El primero que escribí, *El testamento de la Liga Santa*, empieza desde el momento de la Transición, porque consideraba que se había abusado mucho de la versión edulcorada que había e investigué sobre el pacto de impunidad que creo que ha existido en esos años. Después quise indagar sobre el momento actual con *Nada es lo que parece*. Ver, a consecuencia de la corrupción en el sistema, qué ha pasado con los medios de comunicación que teníamos, el compromiso asumido de acercarnos lo más posible a la verdad, de trasladar a la gente unos valores, y de ser testigos. Qué ha pasado con el periodismo y con la corrupción política, con personajes que se mueven entre la mafia, y teóricamente nos representan. Esa es la foto del mundo actual.

**Las intrigas parecen ser la tónica habitual en tu última novela, que basas en hechos reales. ¿Esa teoría de la conspiración ya la tenías prefabricada o te la encuentras al ir desarrollando el tema?**

Empecé a indagar sobre cómo tenían tantos datos del exilio español a través del espionaje político. Después me encontré con una historia muy dura de cómo permanecía el miedo y el trauma no solo en cada individuo, sino en el colectivo y cómo eso se iba trasladando por generaciones. Cómo permanecía la coacción; no ya física, pero sí la que estamos viviendo estos días por ejemplo con el juez Garzón. Te están prácticamente amenazando para que no muevas nada porque existe una ley de amnistía, que en realidad quiere decir que es una ley de punto final, aunque los Derechos Humanos están por encima de todo esto cuando hay genocidio. ¿Qué fuerzas es-



tán impidiendo y de alguna manera siendo cómplices de toda esta impunidad de genocidas y de personas que rompieron con la legalidad vigente y con la República, que dieron un golpe de Estado, que se saltaron a la torera las leyes y todo tipo de normas humanas?

**¿Hay todavía mucho que superar?**

Los que dieron el golpe de Estado ya están muertos: pero ahora hay otros frenos que están presentes. ¿Quiénes son esas personas y por qué están impidiendo reformas, avances sociales, por qué se burlan del mundo entero, de gobiernos legítimamente elegidos? Todavía hoy en los centros de poder más importantes, como la judicatura o los medios de comunicación, está la herencia de los que vencieron a través de un golpe de Estado. Es así de claro. Más que conspiración o algo que suene un poco más a paranoia, yo hablaría de que es mucho más fácil: no hay posiciones distintas a las que ellos consideran que fue la que venció, digo ellos, la extrema derecha. Están instalados en todos los centros de poder y están mandándonos señales de que aquí no se mueve una hoja sin que ellos lo quieran, que no se levanta la tremenda fosa común que es España, donde están miles de republicanos demócratas enterrados y gente inocente, porque fue claramente un genocidio, como están demostrando historiadores. Eso en un contexto mundial y europeo donde resurge el fascismo, nos debe preocupar.

**Decías que este libro es una excusa, ¿pero para qué?**

Quería abordar un futuro mejor para

todos en el que haya una verdadera conciliación, en el que quepan todas las personas, de distinta ideología, de distinta raza, de distinto sexo, de distinta tendencia sexual... mujeres y hombres en igualdad, y para abordar esa cuestión es fundamental abordar el pasado, conocer qué nos ha pasado y por qué la derecha también está prisionera como el personaje de Carmen Montes de un trauma que les indica que no puede haber ninguna reforma posible desde su punto de vista, porque eso fue lo que precisamente exterminaron: la cultura, la educación que no fuera el proyecto católico nacional, exterminaron la igualdad de la mujer, y jamás van a querer hacer nada si no superan ese trauma.

**¿Ha habido un antes y un después en la vida de Enriqueta de la Cruz tras este libro?**

Es verdad que parto del periodismo y que quería dar el testimonio a través de la literatura como otros lo hicieron antes. La literatura tiene un camino propio que te hace crecer también a ti. No solo como autor, también como lector, porque para escribir tienes que leer mucho también. Ha sido muy duro porque nos hemos metido en perfiles psicológicos, en estudios de la mente, en historia de exiliados, en fosas... cuestiones que son muy sentidas para mí, porque por encima de todos los discursos políticos, de periodistas o de escritores, están las víctimas y los testimonios que tienen ellas, que son las que de verdad deberíamos dar prioridad.

Raquel González

### La memoria vigilada

**E**nriqueta de la Cruz (Fuente del Mestre, Badajoz) ofrece a través de su libro *La memoria vigilada* una perspectiva diferente sobre el trasfondo de la lucha por la memoria histórica. Dos hermanas gemelas separadas por la guerra, por los ideales, se convierten en la viva imagen de las dos Españas, de los dos mundos

que entrecrocán entre sí. La búsqueda de un secreto pasado desencadena la trama, narrada en clave de novela negra, y que presenta un momento actual lleno de interrogantes y la revelación de una verdad sobre la España de la posguerra y la Transición. Es la necesidad de recuperar la memoria histórica la que ha llevado a esta periodista, que ha trabajado

en medios como RNE, *Cambio 16*, *Ya* o *Nuevo Lunes*, a ahondar en los enigmas y los traumas que aún rezuman en la actualidad, recuperando testimonios veraces de aquellas personas que perdieron seres queridos tras la contienda y enfrascándose con ellos en la búsqueda de la dignidad perdida “en esta inmensa fosa común que es España”.

## El rock más duro en la segunda edición de Sonisphere



Presentación de Sonisphere en Getafe.

**R**ammstein, Faith No More, Heaven&Hell y Alice in Chains serán los protagonistas de la segunda edición de Sonisphere, un festival que llegará a Getafe los días 9 y 10 de julio en un nuevo espacio de 50.000 metros cuadrados junto al Cerro de los Ángeles. Un cartel que se completará con hasta 24 bandas de música que

se irán confirmando a lo largo de las próximas semanas. Slayer, Megadeth, Anthrax, Bullet for my Valentine, Coheed and Cambria, Volbeat y Headcharger son algunas de las que ya han confirmado su asistencia a este evento que ya ha sacado a taquilla sus entradas por 85 euros el bono de dos días con derecho a acampada. **R.G.**

## Abierto el plazo para participar en el concurso de novela negra

**L**a décimo cuarta edición del Certamen literario internacional de novela negra Ciudad de Getafe busca el mejor trabajo para premiarlo con 10.000 euros (único premio). Los interesados en participar deberán presentar sus obras de género negro antes del sábado, 10 de abril, en la Delegación de Cultura (calle Ramón y Cajal). Los trabajos tienen que estar escritos en castellano y tiene que ser inéditos, no pueden

haber sido publicados ni divulgados por cualquier medio, y quedarán descartados aquellos que hayan resultado ganadores de otros concursos. El tema será libre, siempre de género negro. Las obras, entre otras condiciones, tienen que tener una extensión mínima de 100 folios tamaño DIN A-4 y cada participante podrá entregar como máximo dos novelas (con una copia de cada trabajo en papel y cinco en CD). **S.Z.**

## Dos profesores escriben un Quijote desde la óptica sanitaria

**L**os profesores getafenses Pablo Cañamares y Miguel Ángel Sandoya, que imparten clases en un instituto público de Parla, han escrito un Quijote muy especial desde la óptica sanitaria: *La medicina en el Quijote y en su época (1547-1616)*. No ha sido casualidad que la presentación del libro tuviera lugar en el Hospitalillo de San José (el jueves, 11 de marzo), ya que esta instalación hospitalaria data de aquella época y sale fotografiada en su trabajo, un libro diferente, “muy visual y fácil de leer”, como explican sus autores, que pretenden acercar a Cervantes de otra forma.

El libro incluso cuenta en sus páginas con dibujos elaborados por compañeros docentes de Parla (a quienes dan las gracias). La intención también es explicar muchas

cosas con el ingenioso hidalgo de La Mancha como hilo conductor. La obra está estructurada en diferentes capítulos, tales como hábitos higiénicos, enfermedades o profesionales de la época, y en ella aparecen curiosidades como oficios ya desaparecidos o enfermedades todavía vigentes denominadas de otra forma.

Para Pablo Cañamares y Miguel Ángel Sandoya este es el primer libro con su firma y la idea surge porque el primero ya recurría al Quijote en sus clases, desde hace unos siete años, para explicar determinadas cuestiones y también “para salirme de la rutina”. Hace un par de años que los dos profesores se pusieron a trabajar para dar forma a esta obra que va a estar disponible en librerías de Getafe y en la editorial Bohodón Ediciones. **S.Z.**



# disfruta getafe

MÚSICA - ARTE - TEATRO - COMER - COPAS - PLANES

ESCAPADA - COMPRAS - CINE

**¡Anúciense aquí!**  
**660508695**

alimentación especializada

**special SHOP**

Alimentación Especializada

✓ Productos sin Leche, sin Lactosa, sin Huevo, sin Gluten, sin Azúcar, bajos en Proteínas, Dietéticos, 100% Vegetales...  
✓ Ecológicos, sin conservantes ni colorantes

Todo lo que necesitas para tu Alimentación Para niños y adultos

A 3 minutos del C.C.Eboli

C/ San Martín, 1 - Local 3 - Pinto (Al lado del Centro de Salud - zona centro. A 5 min. de la estación de de Pinto) Tel.: 91 698 71 02 - tuspecialshop@gmail.com

autoescuelas

**autoescuelas san José**

C/ SAN JOSÉ DE CALASANZ 18 916952019  
AVDA. ARCAS DEL AGUA S/N 916955994  
C/ RAYO 49 916954879  
C/ LEGANÉS 67 916839393  
C/ VIOLETA PARRA 1 916840218  
PLAZA ESTALACTITA S/N 916838432  
C/ JUAN DE BORBÓN 2 916832627

**Raciones de la Cruz Blanca**

RACIONES • TAPAS  
MENÚ ESPECIAL  
SÁBADOS Y DOMINGOS  
GRAN TERRAZA DE VERANO

Avda. Rigoberta Menchú, 11  
91 601 73 02

**CERVECERIA - TAPERIA L'ANTIGUA de Getafe**  
Fundada en el 2000

ESPECIALIDADES:  
Canapés - Ahumados  
Tapas de Cocina - Ibéricos

Avda. de las Ciudades, 5 • 912958074

\* RACIONES VARIADAS

\* BUENOS APERITIVOS

C/ Arboleda, 24 • 916822317

**Mesón Jeromín**

Especialidades:  
Comidas caseras  
Raciones variadas  
(-Salón arriba)-  
Todo tipo de celebraciones  
y despedidas de soltero/a

Felipe Estévez, 4 Tlf. 91 695 40 48

bares y tapas

**CRUZ BLANCA**

Raciones Menús diarios

C/ Capitanes, 9 - (cerca Central Madrid)  
Tel. 91 695 00 19

**CAFÉ BAR DON JAMÓN**

Wifi - Dardos - Tapas  
Vinos - Cafés - Licores

C/ GLADIOLO, 4 - Junto a la salida  
C/ Velarde de la Universidad CARLOS III

**MESÓN DON JAMÓN**

Posiblemente los mejores aperitivos de Getafe

C/ PIZARRO, 2 - Esq. C/ Carabanchel

Cervecería **DON JAMÓN**  
En Getafe Norte

C/ GIRALDA - Esq. Av. D. Juan de Borbón

CERVECERIA • VINOS • SIDRA DE BARCELONA

**EL CASAR**

C/ Almazara, 2

Especialidad en BACALAO  
91 665 10 19

disfruta getafe

*“Vamos a seguir cantando hasta con garrota”*

Los Chichos acercan “temas de siempre” a la School



Los tres Chichos. / Fotos cedidas por Los Chichos

Hay un refrán que dice “en el flamenco Camarón, a la guitarra Paco de Lucía y de la rumba Los Chichos”. Y otro que “cuando el río suena, agua lleva”. Algo habrán hecho Los Chichos para llevarse semejante referencia en el refranero español. Forman parte de la historia, y el propio Emilio González Gabarre, uno de ellos, lo ve así: “El día que Los Chichos dejen de cantar, España se pone de luto”. Menos mal que no han dejado de cantar y pueden venir a Getafe, cosa que harán (como ya hicieron hace unas cuatro o cinco fiestas con El Arrebato) el próximo 26 de marzo a partir de las 22.30 horas en la Sala Old School. “La rumba nunca muere, es de España, como el flamenco y los toros, aunque ahora lo de los toros se está poniendo en duda —dice chistoso— y seguirá, por lo menos, mientras sigan Los Chichos, y nosotros vamos a seguir cantando hasta con garrota”.

Mas de 25 discos

¿Y qué han preparado estos tres gitanos para Getafe? Alguna sorpresa, seguro. Y además, dice Emilio que sus amigos Los Chunguitos estarán a pie de escenario y... “a lo mejor suben”. Con seis músicos en escena Los Chichos tocarán “las canciones de siempre, las que más le gustan a la gente, las más conocidas”, porque si quisieran cantar todas las que tienen no habría calendario. Desde principios de los 70 estos rumberos ponen bandas sonoras a las ciudades y a las vidas (primero iniciaron el camino los hermanos Emilio y Julio y Juan Antonio Jiménez, Jeros, y actualmente la forman Emilio y Julio junto con el hijo del primero), han sacado más de 25 discos a la calle, han vendido veinte millones de álbumes y han sumado muchos kilómetros de carretera. “Tengo tantas anécdotas...”, hace así del abuelo porretas. Como curiosidades

cuenta que “antes las carreteras eran muy malas y ahora son muy buenas, antes entre concierto y concierto tardabas ocho horas en llegar”, también “la gente te conoce y te para la Guardia Civil y no te pone multa”.

Próximo disco en 2011

El último disco *Hasta aquí hemos llegado* (2008) todavía “se está vendiendo” y tiene vigencia, pero ¿para cuándo el siguiente? “De aquí a dos o tres meses empezaremos a confeccionarlo (primicia), ya tenemos algunas ideas” y en 2011 el disco podría ser realidad. Los Chichos no paran, están más vivos que nunca y tienen conciertos por doquier, “en Almería lo hemos tenido que suspender porque se ha inundado la carpa, el tiempo sí que lo tenemos en contra”, aunque también están esperando el adiós de otra enemiga: la crisis, “que para todos ha llegado y se nota que hay gente que a lo mejor no puede comprar la entrada”.

**“El día que Los Chichos dejen de cantar, España se pone de luto”**

Emilio ha tenido sus apariciones en películas, como *Ja me maaten*, y en alguna ocasión ha dicho que le gustaría que alguien llevara a Los Chichos a la gran pantalla. ¿Habéis hablado ya con Almodóvar? “Nos gustaría, pero para las pelis hacen falta actores guapos”, apunta bromeando.

Susana Zorraquino

Los Chichos  
Sala Old School  
Viernes, 26 de marzo, 22.30 h.



## cocinas



www.cocinasrio.com  
c/Alcalde Angel Arroyo 4-5 Getafe (Madrid) junto A-42  
maíl. cocinasrio@telefonosia.com

## copas



## enseñanza

idiomas4u  
for you

**Aprende Inglés**  
Academia  
de Inglés  
en Getafe

Máximo 6  
alumnos/clase

Solicita tu prueba  
de nivel en el  
**91 696 27 11**

C/ Violeta Parra, 1 posterior  
(Avda Ciudades, 5)  
28903 GETAFE (Madrid)

## Música y lecturas en homenaje a Quevedo

El José Hierro y el Coro Accento celebran el Día Mundial de la Poesía en el Lorca

Para conmemorar el Día Mundial de la Poesía, 21 de marzo, este año el Teatro García Lorca acogerá un homenaje a Quevedo promovido por el Centro de Poesía José Hierro y en el que la lectura de textos y la música se intercalarán sobre el escenario. Música procedente del Coro Accento, que ya colaboraba con el José Hierro cuando este “se encontraba en la otra ubicación”, hubo un paréntesis “con la desaparición de Margarita Hierro y el año pasado lo retomamos con Lope”, cuenta el director del coro, Aldo Cano, quien adelanta que para 2011 ya se piensa en Góngora. Ahora, para el 21 de marzo a las 20.00 horas, en el Lorca el coro Accento ha pensado en “la música de la época de Quevedo”, en melodías que este escritor del Siglo de Oro pudo escuchar.



El Coro Accento, dirigido por Aldo Cano. / Foto cedida por el Centro de Poesía José Hierro

## Anónimos y otros

“Van a predominar canciones de la primera mitad del XVII”, pero también sonarán notas “de finales del XVI”, autores como Francisco Guerrero, Juan Blas de Castro, Juan Pujol, maestro Capitán, “anónimos también, inevitablemente”, por las fechas, “y predominan también los cancioneros de Sablonara, de Múnich y de Turín”. Más de treinta artistas del coro pondrán esta banda sonora. Y mientras, las voces, las letras, los textos. Para recitar a Quevedo: Aldo Cano, Elpidio Castiñeiras, Tacha Romero y Julieta Valero.

**“Van a predominar canciones de la primera mitad del XVII” y “de finales del XVI”**

Dentro del cancionero de Múnich, Aldo Cano destaca una “pieza digna de comentar” porque “vamos a recitar una obra con texto de Lope de Vega”, *La Villana de Getafe*. “En esta larga ausencia...” comenzarán. Hay otra pieza, esta de Quevedo, que Cano también la pone sobre la mesa, *La morena que yo adoro*: “Satírica, jocosa, donde Quevedo hace de las suyas, burlándose de las cosas de la época”. Esto solo es un adelanto. El Día Mundial de la Poesía, como destacan desde el Centro de Poesía José Hierro, fue establecido por la Unesco en 1999 el 21 de marzo, coincidiendo con el equinoccio de primavera. “Hoy se cumple el undécimo aniversario de esta efeméride cuya finalidad

es fomentar el apoyo a los poetas jóvenes, volver al encantamiento de la oralidad, reestablecer el diálogo entre la poesía y las demás artes y recordar que la convivencia y el diálogo entre las diversas culturas están en la base de las poesías del mundo”.

La Asociación Accento está trabajando también en el coro propio del Centro de Poesía José Hierro y Aldo Cano es también el director (aunque él se llama así mismo emisario).

Susana Zorraquino

**Día Mundial de la Poesía**  
Teatro García Lorca  
Domingo, 21 de marzo, 20.00 h.

## Arena, fuego, sombras y muñecos en el escenario

La tempestad de Shakespeare llegará al Lorca el 21 de marzo para el público familiar

Las dos actrices que interpretarán *La tempestad en un vaso de agua* en el Lorca. / Foto cedida por la Compañía Shakespeare

Una mesa hace de isla, aquella isla en la que Miranda crece durante 10 años. *La tempestad en un vaso de agua*, de la que dicen fue la última obra que escribió Shakespeare, llegará al García Lorca para el público familiar el 21 de marzo al mediodía de la mano de la compañía que lleva el mismo nombre del dramaturgo inglés. “Se trata de una compañía portuguesa especializada en adaptaciones de obras de Shakespeare”, explica Luciana Pattin, productora ejecutiva. Y esta vez ha cogido *La tempestad* y la ha subido al escenario de una forma especial: dos actrices, “que son también cantantes” (y de hecho tiene mucho de musical esta obra), junto con los muñecos son los protagonistas. ¿Títeres? “No, no son títeres de guante, son unos muñecos especiales, pero ya lo verán en el espectáculo”, invita así

Pattin a asistir como público. En escena habrá también fuego y arena y teatro de sombras.

## Muy dinámica

Esa mesa (la isla) hace de muchas otras cosas. También es mesa y también es el propio escenario donde transcurre la historia. “Se trabaja arriba de la mesa, abajo y alrededor. La mesa se va transformando”. El montaje provoca a la imaginación y la imaginación se deja llevar. Y es que esta compañía trabaja “siempre con poca escenografía”. Las actrices (Teresa Macedo y Ana Cloe) visten de negro y se van transformando a través de la voz de los distintos personajes. Estos son los ingredientes, además de la música, preparada especialmente para la obra por Daniel Schvetz.

“A la gente le encanta”. Esta obra ha sido repre-

sentada delante únicamente de adolescentes, también solo con adultos y lo mismo con el público infantil y “todos han salido encantados” después de la hora de función. “Es muy dinámica”. El montaje se estrenó hace año y medio y ha participado en festivales como Almagro o Cáceres, entre otros, y “todavía queda obra para tiempo”. La Compañía Shakespeare ya pisó las tablas del teatro local hace “un par de años” con su obra *Julietta* y ya entonces tuvo “buena acogida” en la ciudad, “esperamos que vuelvan a vernos y que sean nuestros fans”.

Susana Zorraquino

**La tempestad en un vaso de agua**  
Teatro García Lorca  
Domingo, 21 de marzo, 12.00 horas



# “Un texto que no es poético aunque esté escrito en verso”

Lope de Vega toma el Lorca con el *Arte Nuevo* y *El caballero de Olmedo*

No es teatro, pero habla sobre él; no es un concierto, pero hay música; no es poesía, pero está escrito en verso. Todo lo que es y lo que no es el *Arte nuevo de hacer comedias*, de Lope de Vega, sube al escenario del García Lorca de la mano de la compañía Micomicón. Aceptaron el reto sabiendo que apostaban sobre seguro. “No pensábamos hacer este texto, pero fue un encargo del Festival de Alcalá, y luego llegó el de Almagro y más. Sabíamos los elementos que maneja Lope de Vega, lo hemos interpretado muchas veces, incluidas sus canciones, no era algo al azar”. Habla Mariano Llorente, el responsable en la dirección de esta obra. “Son 17 años haciendo a Lope”, atestigua.

¿Y qué es el *Arte Nuevo*? “En realidad es un texto que dura quince minutos”. 376 versos endecasílabos sueltos, formando pareado los dos últimos, que se respetan respecto a su texto original “escrupulosamente”. Cuatrocientos años han pasado desde que Lope escribiera esta crítica literaria que “se burla de los preceptos clásicos y abruma a sus defensores, amparándose en el éxito de una técnica teatral asombrosa y sólidamente instalada en los escenarios españoles”, cita la compañía. Así que un texto que era impensable subirlo a un teatro, se convirtió, obra y gracia de Micomicón en un espectáculo “ameno, en el que el público se ríe mucho. Hay una gran cantidad de referencias grecolatinas, que utilizamos y ju-



El *Arte nuevo de hacer comedias*, en el escenario. / Foto cedida por Micomicón

gamamos con sentido del humor”. El anacronismo de algunas escenas se hace evidente “al integrar elementos actuales con el texto, lo que nos permite que el espectador lo entienda mejor”. Seis actores, que no personajes, suben sobre las tablas. Y con ellos guitarras de cuatro cuerdas, tambor aragonés, panderetas, flautas, panderos, castañuelas... La música es una parte esencial en este montaje donde “Marcos León ha trabajado buscando músicas populares e introduciendo letras que vienen al hilo de la historia”. Así se rebaja la tensión de un texto complicado “arduo en algunos momentos. No es poético aunque esté escrito en verso”.

### Una tragicomedia anunciada

También en verso, pero está vez con su propio hilo conductor, llegará al escenario del Lorca *El caballero de Olmedo*, una de esas obras “que todo el mundo dice que conoce, aunque sea mentira. Esta es una buena oportunidad para verla”. José Miguel García, Tello en la obra, cuenta la historia anunciada del asesinato del caballero de Olmedo y del devenir de una historia que tiene mucho “de tragicomedia. Sigue el modelo griego, en el que se sabe lo que va a suceder. Y después se entrelazan los conflictos” que tienen trazos jocosos y de comedia. La “rivalidad entre ciudades, el amor, el destino, la muerte...” son algunos de los protagonistas de esta obra que tiene una puesta en es-

cena “sencilla”. Un ruedo taurino saluda al espectador, y en él se entremezclan las luces, el atrezo, la música en directo, llevando a los personajes al dramático final que les espera “con el asesinato del caballero”.

Un texto con fuerza, con vitalidad, respetado al máximo tal y como lo escribió Lope de Vega, con el personaje de Tello “que hace de ‘padre’ del protagonista, aconsejándole, ayudándole y quitándole temores”. Pero es también “el típico gracioso que al final desvela los sucesos que se van a desatar”. Un personaje “caramelo: complejo pero que si lo armas bien, da muy buen resultado”.

Teatro Corsario, un viejo conocido del público getafense, llega a un escenario “que es casi nuestra casa, porque llevamos actuando allí desde principios de los años 90, cuando íbamos a la Casa de la Cultura”. Siempre se han sentido acogidos y “conocemos a todo el mundo”. No en vano “hemos llevado al menos ocho montajes allí”.

Raquel González

### Arte Nuevo de hacer Comedias

Teatro García Lorca

Sábado, 20 de marzo, 20.00 h.

### El caballero de Olmedo

Teatro García Lorca

Domingo, 28 de marzo, 20.00 h.



Un momento de la obra *El caballero de Olmedo*. / Foto cedida por Teatro Corsario

**El Anticuario**  
Plaza Canto Redondo, s/n  
Teléfono: 916842596

**en>boca**  
•Cocina española actual  
•Menu diario  
Calle Concepción 1  
Teléfono: 91 682 87 96

**Pizzeria Polaris**  
• Menú diario  
• Menú especial: FIN DE SEMANA  
• PASTAS y PIZZAS  
C/ Hospital de San José • 916839194

**COMER COMO EN CASA**  
MENÚS DIARIOS  
LA CATEDRAL  
Plaza de la Pasión • 91 682 93 99

**LA CHICHA**  
Bar - Restaurante  
“Carnes a la brasa”  
Travesía de Oriente, 4  
(Frente a la Catedral)  
91 682 67 88

**Complejo Las Moreras**  
RESTAURANTE  
BANQUETES  
COMUNIONES  
SALONES DE BODA  
GASOLINERA  
C/ Madrid, 143 • Reservas: 916962175

**Escuela de Danza y Música AL ALBA**  
www.escuelaalba.com  
• PILATES  
• DANZA ORIENTAL  
• FUNKY (Para niños y adultos)  
C/ Francisco Sauquillo, 5 • 916840732

www.getafecapital.com  
El periódico de Getafe

**deportes**  
**IMPERIAL FITNESS CENTER**  
Más de 90 clases semanales desde **30 €**  
C/ Alvaro de Bazán, 4 • 916650453  
C/ Villaverde, 31 • 916826762  
www.imperial-fitness.com

**fotografía**  
LOTE FOTOLANDIA  
LOTE FOTOLANDIA  
LOTE FOTOLANDIA  
LOTE FOTOLANDIA  
**10 FOTOS 7X10**  
+  
**10 FOTOS 10X15**  
+  
**5 FOTOS 15X20**  
=  
**50 Euros**  
CREATIVIDAD A TU ALCANCE

**restaurantes**  
**ERRAZKI**  
RESTAURANTE - ASADOR  
•Cocina tradicional vasco-navarra  
•Carta selecta  
•Especialidad en bacalao y carnes rojas  
•Menú diario  
•Menú especial  
•Carta de vinos selectos  
C/ Manzana s/n • 916830916  
www.asadorerrazki.com

**LIBRA**  
Bar - Restaurante  
• Menú diario  
• Especialidad en: Patas y Saharaus  
• Banquetes  
Avda. España, 57-916836999

**MIRANDA**  
• Menús diarios  
• Menú especial fin de semana  
C/ Margarita Xirgu, 2 - Local 6 - 916017828



snack-música

Tele Burger Rock. Tele Burger Rock. Tele Burger Rock.  
**ROCK**  
C/ Pizarro, 15  
**SERVICIO A DOMICILIO**  
**916826242**  
www.teleburgerrock.com

**Piscolabis**  
SNACKS - MÚSICA  
ESPECIALIDAD EN CAFÉS  
C/ San Eugenio, 10

**Getafe Capital**  
disfruta getafe  
**660508695**

convocatorias

CINE

**CADILLAC RECORDS**  
Fender Club  
(Martes, 23 de marzo, 21.00 h.)

**LA MOZA DEL CÁNTARO**  
Teatro García Lorca  
(Jueves, 18 de marzo, 19.00 h.)

**LAZARO DE TORMES**  
Teatro García Lorca  
(Jueves, 25 de marzo, 19.00 h.)

**NEW YORK, NEW YORK**  
Fender Club  
(Martes, 30 de marzo, 21.00 h.)

ENCUENTROS LITERARIOS

**DÍA MUNDIAL DE LA POESÍA**  
Teatro García Lorca  
(Domingo, 21 de marzo, 20.00 h.)

**QUEVEDO POR BALTASAR MAGNO**  
Centro de Poesía José Hierro  
(Jueves, 18 de marzo, 18.00 h.)

**RECITAL DEL TALLER DE DICCIÓN, EXPRESIVIDAD ORAL Y ARTE CREATIVO**  
Centro de Poesía José Hierro  
(Martes, 23 de marzo, 20.00 h.)

**VIDA Y OBRA DE QUEVEDO**  
Centro de Poesía José Hierro  
(Jueves, 25 de marzo, 18.00 h.)

EXPOSICIONES

**EL BOSQUE**  
Carpa de la plaza de España  
(Hasta el sábado, 6 de abril)

**PINTURA AKE EHRENBURG**  
Centro Cívico del Sector III  
(Hasta el viernes, 26 de marzo)

**REPUJADO EN METAL**  
Centro Cívico de La Alhóndiga  
(Hasta el jueves, 8 de abril)

**SENTIMIENTOS**  
Fender Club  
(Hasta el lunes, 12 de abril)

**TRABAJOS DE ALUMNOS DE LA ASOCIACIÓN MUJERES EN IGUALDAD**  
Centro Cívico de La Alhóndiga  
(Hasta el martes, 30 de marzo)

HUMOR

**CLARA**  
El Bar del Cívico  
(Viernes, 26 de marzo, 22.00 h.)

**JOSEBA Y MAIKA JURADO**  
Tapioca  
(Sábado, 27 de marzo, 24.00 h.)

MAGIA

**MIGUEL MIGUEL**  
Tapioca  
(Sábado, 20 de marzo, 24.00 h.)

MÚSICA

**CORAL ADAGIO**  
Iglesia de Perales del Río  
(Viernes, 19 de marzo, 20.00 h.)

**DFX METAL**  
Sala Old School  
(Viernes, 19 de marzo, 22.30 h.)

**ERIDEN**  
Sala 13/14  
(Viernes, 26 de marzo, 22.30 h.)

**FESTIVAL DE HIP-HOP: ALH, FER F-PRO Y MEDIANO**  
Sala 13/14  
(Sábado, 27 de marzo, 22.30 h.)

**GETAFE EN SOLFA**  
Teatro García Lorca  
(Viernes, 26 de marzo, 18.00 h. y 21.00 h.)

**IN HORA SEXTA**  
Catedral de la Magdalena  
(Sábado, 20 de marzo, 20.00 h.)

**KAISER SOZE**  
Sala 13/14  
(Sábado, 20 de marzo, 22.30 h.)

**LOS CHICHOS**  
Sala Old School  
(Viernes, 26 de marzo, 22.30 h.)

**PASIÓN Y SAETA**  
Teatro García Lorca  
(Sábado, 27 de marzo, 20.00 h.)

**RAÚL GARCÍA (EL COBO)**  
Sala 13/14  
(Viernes, 19 de marzo, 22.30 h.)

**REPÚBLICA**  
Teatro García Lorca  
(Miércoles, 26 de marzo, 18.00 h. y 21.00 h.)

**WATCH OUT**  
Fender Club  
(Domingo, 28 de marzo, 20.30 h.)

TEATRO

**EL ARTE NUEVO DE HACER COMEDIAS**  
Teatro García Lorca  
(Sábado, 20 de marzo, 20.00 h.)

**EL CABALLERO DE OLMEDO**  
Teatro García Lorca  
(Domingo, 28 de marzo, 20.00 h.)

**EL VERTEDERO**  
Centro Cívico de La Alhóndiga  
(Sábado, 20 de marzo, 19.00 h.)

**LA TEMPESTAD EN UN VASO DE AGUA**  
Teatro García Lorca  
(Domingo, 21 de marzo, 12.00 h.)

**PAGAGNINI**  
Teatro García Lorca  
(Viernes, 19 de marzo, 21.00 h.)

El Castellar

La misma anchoa que tenía Pepe



Tony Tomaco

Aunque del Castellar de antes, en cuanto a estructura se refiere, únicamente queda la barra y el resto ha sido objeto de una reforma de arriba abajo, los hermanos Jesús y José María Sánchez Vidal han conservado también "la filosofía y la forma de trabajo de Pepe (el antiguo dueño y bien conocido por muchos) y la anchoa. Nos hemos quedado con la receta, es la misma anchoa". Precisamente por este bocado era conocido El Castellar, que hoy vuelve. ¿Y qué tiene de especial esa anchoa? Viene del Cantábrico y destaca por su tratamiento. "Se limpia aquí", con cuidado y mimo de estos taberneros. Para acompañar esta anchoita, protagonista de El Castellar, un buen caldo. "Tenemos más de 30 registros de vinos diferentes", calcula Jesús, una carta bien pensada formada por Riberas, como el Pago de Carroviejas, el Pesquera o el Ferratus, "que me ha llegado hoy", Riojas, Somontanos o Jumillas, como El Clio "que es el más caro que tengo y es de mi tierra (Murcia), blancos, rosados... De todo. Otra opción para regar el aperitivo, la caña "bien tirada".

Hablando del aperitivo, "cada día es diferente, aunque hay algunos que se repiten porque les gusta mucho a los clientes". Los fines de semana en El Castellar se encontrará "caldo con pelota", especialidad de la casa. ¿Pelota? "Es una albóndiga, en mi pueblo se llama así", explica José María. El Castellar tiene cinco tipos de queso; embutido, también casero hecho en Murcia; salazones (mojama, hueva de mujol o bonito), que es llamado el caviar del Mediterráneo; ahumados, como salmón o bacalao; mejillones en escabeche o atún rojo

salvaje de Almandraba, "que es un bocado exquisito". Alimentos que sirven, además, de decoración del lugar. "Hemos aumentado lo que Pepe tenía", porque, además, aunque han cogido el testigo y las formas de su precedente, "nosotros hemos querido imprimir nuestro sello". Ellos quieren llevar desde su local "un buen trabajo, buen género, calidad, atención exquisita y tapas elaboradas", enumeran los dos hermanos. Desde primera hora de la mañana ya huele a café, "100% natural arábigo, nada de torrefacto". Para acompañar la taza, "porras, churros, tostadas y con mermelada, mermelada, nada de confituras raras, mermelada Hero", destaca Jesús. Además, junto con el café, como apunta José María, se sirve "un bizcocho hecho por nosotros" a modo de tapa. Las copas son otro punto fuerte de este establecimiento: 12 tipos de ginebras, 14 whiskies diferentes, 6 vodkas o 12 rones están listos para combinarse aunque solo sea con hielo. Así ha abierto de nuevo El Castellar y ahí va esa invitación: que piensen en él "cuando la gente salga de su casa" y en su vino, en su cerveza, en sus conservas, en sus tapas... y en su anchoa.

Susana Zorraquino

El Castellar

C/Carabanchel, 10. Teléfonos: 652882721 y 616220493  
La anchoa de la casa, cinco tipos de queso,  
30 referencias de vino y tapas elaboradas  
De lunes a viernes, de 8.00 horas hasta cierre,  
y sábado y domingo, de 9.00 horas hasta cierre

sudoku por el profesor del Val

8				3				
		9		6			1	3
	5		2			6		
4				9	2			
3	8						2	7
			6	3				1
		2			4		9	
1	9			7		8		
			1					6



**ALQUILER MAQUINARIA**

• RAGÓN  
C/ Carabanchel, 12-14  
Teléfono: 916836925

**ANTENISTAS**



TV digital, instalaciones terrestres, Satélite e ict, porteros automáticos, cctv y mantenimientos.  
C/ Jacinto Benavente, 1  
91 683 03 74 • 91 695 35 80



TELECOMUNICACIONES  
ANTENAS-PORTEROS  
TDT-CCTV-SATÉLITE  
MANTENIMIENTO  
C/ Zafra, 51 - 916834630

**ARMARIOS**



PUERTAS: Acorazadas, Blindadas, Interiores  
TARIMA  
PINTURA  
ARMARIOS: Frontes, Interiores  
VIDRIERAS ARTÍSTICAS  
Avda. España, 50 • E-MAIL: anymontajes@terra.es  
Teléfonos: 916829755 • 626712587

**ARTES GRÁFICAS**



ARTES GRÁFICAS Y REPROGRAFIA  
CARTELERIA.  
GRANDES FORMATOS.  
PROYECTOS  
IMPRESA.  
FOTOCOPIAS.  
ENCUADERNACIONES.  
IMPRESION DE TAZAS,  
PUZZLES,  
ALFOMBRILLAS, ETC.....  
PLAZA GALVEZ, 3 - TLF.: 91 665 26 05  
E-mail: getafe@copysell.com

**ASESORÍAS-GESTORÍAS**



ASESORIA GETAFE S.L.  
Cadastral - Catastro - Jurídico - Fiscal  
ADMINISTRACION DE FINCAS  
Plaza de Reloj, 4-Local  
Teléfono: 916956958 • Fax: 916018475  
www.asesoriagetafe.es

• ASESUR CONSULTORES  
C/ Núñez de Balboa, 28  
Teléfono: 916836789

**CARPINTERÍA DE ALUMINIO**



ALUMINIOS  
JUAN CARLOS RUIZ  
C/ Hospitalet de Llobregat, 10-12  
Teléfonos: 912285116-605043118

• BUEN ALUMINIO  
C/ Castellón de la Plana, 5  
(Posterior)-Teléfono: 916962721



"NUEVAS SOLUCIONES EN ALUMINIO"  
Ventanas  
Rotura Puente Térmico  
Frontes de Armario  
Mampara de baño  
Ventana Tejado  
Albañilería  
C/ Leganés, 39 GETAFE (Madrid)  
Teléfono: 91 683 67 76



CARPINTERIA DE ALUMINIO  
ACRISTALAMIENTO DE OBRAS  
INSTALACIONES COMERCIALES  
ALBAÑILERIA  
RISTALERIAS ODRIGUEZ VICAR, S.L.  
VIDRIOS DE SEGURIDAD  
CUADROS, MARCOS Y MOLDURAS  
MAMPARAS DE BAÑO  
C/. Canario, 10 - Teléf.: 91 695 18 82

**CARPINTERÍA EBANISTERÍA**  
• RIVAS  
C/ Hospitalet de Llobregat  
Av. España, 21 (Posterior-local 3)  
Teléfono: 916823049

**CERRAJERÍAS**  
CERRAJERÍA GUAJARDO  
Hierro y Aluminio  
• Cerramientos de terrazas  
• Puertas de aluminio y hierros para chalets  
• Ventanas de aluminio (Correderas y abatibles)  
• Mamparas de aluminio para baños  
• Armarios trasteros de aluminio  
• Rejas para puertas y ventanas  
• Puertas para portales  
696632029 - 639145879

**CONSTRUCCIONES Y REFORMAS**  
Decoración - Reformas  
VICTORIA  
PINTORES-ALBAÑILERÍA  
FONTANERÍA-ELECTRICIDAD  
PAVIMENTOS-SANITARIOS  
GRAN EXPOSICIÓN de MUEBLES de BAÑO y AZULEJOS  
C/ Valdemoro, 55 • 916826273-916951139

REFORMAS Y MANTENIMIENTO  
JLM  
Presupuestos sin compromiso  
PRECIOS ESPECIALES PARA COMUNIDADES  
Telf.: 91 601 19 30 - Móvil: 606 806 977  
reformasjlm@live.com

MULTISERVICIO DEL HOGAR  
REFORMAS EN GENERAL  
Alcatedos  
Electricidad  
Pintura  
Muebles Cocina  
Solados  
Fontanería  
Cerrajería  
Mamparas  
PRECIOS SIN COMPETENCIA  
C/ Fuenlabrada, 22 • 916957900-653511840

OBRAS Y REFORMAS LEÓN  
or LEÓN  
Albañilería Pintura  
Fontanería Aluminio  
Electricidad Carpintería  
C/ Magdalena, Nº 1 (Local)  
E-mail: obrasleons@hotmail.com  
Teléfonos: 916842602-628602702



REFORMAS INTEGRALES S.L.  
Oferta Reforma Baño completo  
2.990€  
C/ Tarragona, 9  
916829548  
• REFORMAS EN GENERAL  
• ALBAÑILERÍA  
• FONTANERÍA  
• PINTURA  
• ESCAYOLA  
• ELECTRICIDAD  
• AIRE ACONDICIONADO  
• CALEFACCIÓN

• LAS CIUDADES  
Av. de las Ciudades, 88  
Teléfono: 916824123

**CORTINAS**

• DON EDREDÓN  
Av. de España, 2  
Teléfono: 916837558

**CUCHILLERÍA**



CUCHILLERÍA y AFILADO  
"La Gaviota"  
SUMINISTROS PARA LA INDUSTRIA CÁRNICA  
C/ cataluña, 17 (C.C. GETAFE II)  
Teléfono y Fax: 916836005  
cuchilleria.gaviota@hotmail.com

**DECORACIÓN-MUEBLES**

• MUEBLES ALCASA  
C/ Núñez de Balboa, 31-33  
Teléfono: 916954678  
• PEDRO RODRÍGUEZ S.L.  
C/ Madrid, 65 y 79  
Teléfonos: 916958417 y 916951070

**ELECTRICIDAD ILUMINACIÓN**  
LOGA  
ILUMINACIÓN  
ACUMULADORES CALOR  
AIRE ACONDICIONADO  
MATERIALES ELÉCTRICOS  
INSTALACIONES EN GENERAL  
EMISORES ELÉCTRICOS  
INSTALADOR AUTORIZADO Nº 3369  
Presupuesto sin compromiso  
Plaza de Jiménez Díaz, 8  
916960717

**ESTÉTICA**

• DEPILIN CENTER  
C/ Polvoranca, 9  
Teléfono: 916019732

**FONTANERÍAS**

• FERREIRO  
Avenida de Aragón, 15  
Teléfono: 916968684



SANEAMIENTOS  
• CALEFACTOR y FONTANERO  
• INSTALADOR AUTORIZADO  
• OBRAS y REFORMAS  
"40 años de experiencia, nos avalan"  
Avda. Juan de la Cierva, 51  
91 695 70 70

**GAS-CALEFACCIÓN**

CALEFACCIÓN - FONTANERÍA - CLIMATIZACIÓN  
GAS - CONTRAINCENDIOS - ENERGÍA SOLAR  
Hermanos HC Córdoba, s.l.  
C/ Pizarro, 7 • 916835613  
www.hermanoscordoba.com

• INSTALACIONES AC  
C/ Zafra, 23  
Teléfonos: 916018547-629957345

**HERBOLARIOS**

Herbolario Aire  
Alimentación y Cosmética Natural  
C/ Cataluña, 17, local 56 (C.C. Getafe II)  
916966157 • herbolarioaire@hotmail.com

• LA VALERIANA  
C/ San José de Calasanz, 48  
Teléfono: 916826761

**LIMPIEZAS**

• SIMA LIMPIEZAS Y MANTENIMIENTO SL  
C/ San José de Calasanz, 26  
Teléfono: 916813697

**MUEBLES DE COCINA**

• I.M.C.  
C/ Ciempozuelos, 4  
Teléfono: 916834001



El más completo almacén de:  
COCINAS  
www.brideca.com  
C/ Fundidores, 30 (Pol. Ind. Los Angeles)  
916831417-916953717

**PINTURAS-PINTORES**

• LA ESTACIÓN DEL PINTOR  
Pº Estación s/n (esquina Churruca)  
Teléfonos: 916835076 y 675737544

• PINTURAS MARÍA LUISA  
C/ Pizarro, 12  
Teléfono: 916959732

**PUBLICIDAD**



Camaleón publicidad  
T. 916019421 - F. 916650081  
C/ Madrid, 1º Dcha. - 28901 Getafe (Madrid)  
www.camaleonpublicidad.com

**PUERTAS-MADERAS**

• REBOLLEDO Y GARCÍA  
C/ Doctor Barraquer, 18  
Teléfono: 916967181

**RECAMBIOS-AUTOMÓVIL**



RECAMBIOS GETAFE S.L.  
GRUPO  
LOS ESPECIALISTAS DEL RECAMBIO DEL AUTOMÓVIL EN LA ZONA SUR  
No busque más! Seguro que lo conseguimos!  
C/ Castilla, 14 (916839731-916959413)  
Av. Reyes Católicos (91696267-916821206)

**REPARACIÓN-CALZADO**

• MUÑOZ  
C/ Valencia, 8  
Teléfono: 916965965

**REPARACIÓN AUTOMÓVIL**

• PRADOS TORRES CB  
C/ Churruca, 4  
Teléfono: 916951440

• TALLERES FRAMIAUTO  
C/ Churruca, 3  
Teléfono: 916834343

• TALLERES VOGAUTO  
(chapa y pintura)  
C/ Núñez de Balboa, 51  
Teléfono: 916819380

**RÓTULOS**



ROTULOS SAR  
2002  
Neon Vehículos Impresión digital  
Vitrío Luminosos Vallas Publicitarias  
Tif.: 91 683 13 99  
C/ Leganes, 81 28904 GETAFE  
www.rotulosar.com  
rotulos\_sar@telefonos.es

**TELEFONÍA**

• TELEPHONE CENTER  
Avenida de las Ciudades, 100  
Teléfono: 916814365

**Getafe Capital**  
servicios profesionales  
**660 50 86 95**



**TRABAJO**

**OFERTAS**

**ADMINISTRATIVA**, se necesita para oficina de Getafe en horario de lunes a viernes en jornada completa, se valorará experiencia como administrativa o secretaria y buen manejo de Office e Internet. Enviar curriculum a: nuevaplantilla@hotmail.es.

**DEMANDAS**

**CAMARERA** de 26 años, se ofrece para trabajar en Getafe o alrededores, con experiencia y papeles en regla. Teléfono: 639530772.

**CARPINTERO**, se hacen trabajos de librerías a medida, armarios empotrados, muebles de encargo y pequeños arreglos. Teléfono: 617075183.

**ELECTRICISTA ECONÓMICO**, todo tipo de instalaciones en general y reparaciones de averías. Calefacción por calor azul y boletines. Presupuesto gratuito. Teléfono: 691885229.

**SEÑORA** con experiencia se ofrece para arreglos de ropa a tiendas de mercaderías y centros residenciales. Teléfono: 916836292.

**SEÑORITA** de 25 años, buena presencia y con permiso de trabajo, ganas de trabajar y muy responsable, busca trabajo como administrativa, secretaria o dependienta en Getafe o zonas próximas. Teléfono: 605142346.

**PEÓN DE ALBAÑIL** busca trabajo en empresas de reformas y constructoras. También se ofrece para limpieza de obras, locales, etc. Teléfonos: 912008156 y 627867269.

**ENSEÑANZA**

**DEMANDAS**

**CHICA ESPAÑOLA** responsable, estudiando carrera de idiomas, imparte clases de apoyo de cualquier asignatura a niños. Teléfono: 653283376 y 916969800.

**INGENIERO SUPERIOR** imparte clases particulares para todos los niveles ESO Y Bachillerato, preparación selectividad. Teléfono: 600024493.

**INGLÉS Y LENGUA**, se dan clases particulares a domicilio. Teléfonos: 911280447 y 655232610.

**SERVICIO DOMÉSTICO**

**DEMANDAS**

**AUXILIAR DE GERIATRÍA** se ofrece por horas para cuidar ancianos a domicilio. Teléfono: 628558642.

**CHICA BOLIVIANA**, responsable y con experiencia, busca trabajo (de externa o por horas), en limpieza de hogar, cuidado de personas mayores, niños, plancha o cocina. Teléfono de contacto: 9617969052.

**CHICA** de 28 años, se ofrece para cuidado de niños en su propia casa por la zona de Getafe. Precio negociable. Teléfonos: 916951127 y 667516043.

**PERSONA** se ofrece para cuidado de niños o ancianos, también como compañía, con vehículo propio en Getafe o alrededores. Teléfono: 675865964.

**SEÑORA** busca trabajo como externa en Getafe o Sector III. Teléfono: 645347732.

**SEÑORA ESPAÑOLA** de 43 años con experiencia se ofrece para tareas domésticas y cuidado de niños, mañana y tarde. Zona Getafe. Teléfonos: 916969800 y 626204943.

**SEÑORA ESPAÑOLA** de 47 años, con experiencia, busca trabajo para tareas domésticas y cuidado de niños. Teléfonos: 636687393 y 916837994.

**SEÑORA ESPAÑOLA** responsable se ofrece para limpieza, plancha, cuidado de niños y mayores en Getafe o alrededores. Teléfono: 620336359.

**SEÑORA** se ofrece como asistente de hogar en Getafe, Madrid o alrededores. De lunes a viernes, de 9.00 a 17.00 horas. Teléfono: 697869520. Preguntar por Belén.

**SEÑORA** se ofrece como externa para trabajos de limpieza. Preguntar por Isabel. Teléfono: 645347732.

**SEÑORA** se ofrece para limpieza de casa y cuidado de personas mayores o niños. Zona Sur. Teléfonos de contacto: 658652016 y 912638752.

**SEÑORA** sería y responsable busca trabajo como asistente de hogar, por horas o jornada completa, también cuidado de personas mayores, plancha, cocina y limpieza en Getafe o alrededores. Teléfonos: 661742487 y 663316531.

**SEÑORITA** de habla hispana, muy responsable culta y educada se ofrece para cuidar niños de lunes a viernes por las tardes. Experiencia. Teléfono: 635811113.

**SEÑORITA ESPAÑOLA** se ofrece para limpieza de oficinas, portales o casas con mucha experiencia. Teléfono de contacto: 687548599.

**SEÑORITA** se ofrece para limpieza de casa, plancha y cuidado de niños y ancianos. Getafe o alrededores. Teléfono de contacto: 639285627.

**PISOS**

**VENTA EN GETAFE**

**AVDA. DE LOS ÁNGELES**, 4ª planta, 70m², 3 dormitorios, parque, gas natural, armarios empotrados, aire acondicionado y semi-amueblado. Para entrar a vivir. Precio: 135.000. Teléfono 657407543.

**GETAFE CENTRO** (Calle Toledo), se vende piso de 80 m² con ascensor, todo reformado, interior, muy luminoso, semi-amueblado, 3 habitaciones y todo independiente. Precio: 150.000 euros. Teléfono: 639442644.

**GETAFE, 95 m², 3 dormitorios, 2 WC, armarios empotrados, salón de 25 m², calefacción, ascensor y plaza de garaje.** Precio: 290.000 euros (adjudicado bancario con posibilidad de negociación). Teléfono: 913699495. www.asetra.net.

**GETAFE CENTRO**, preciosa vivienda de 57 m², 2 dormitorios, 1 baño, suelos de tarima, puertas de roble, calefacción central, cocina equipada, carpintería exterior de aluminio lacado con climalit, puerta de entrada blindada, para entrar a vivir. Precio: 122.000 euros. Tesamyp Inmobiliaria: 916837773.

**GETAFE CENTRO**, vendo piso en planta 1ª, 3 dormitorios, 2 terrazas, WC reformado, ventanas Climalit, tuberías interiores nuevas. Precio: 150.000 euros. Teléfono: 916824779.

**GETAFE CENTRO**, vivienda de 74 m², 2 dormitorios, exterior, ascensor, ventanas de aluminio lacado con climalit, puertas de roble, calefacción por suelo radiante y aire acondicionado. Trastero incluido en el precio: 210.000 euros. Tesamyp Inmobiliaria: 916837773.

**GETAFE CENTRO**, vivienda de 76 m², 3 dormitorios, un baño recién reformado, aire acondicionado (frío/calor), 1ª planta con tres patios de uso y disfrute. Precio: 160.000 euros. Tesamyp Inmobiliaria: 916837773.

**GETAFE CENTRO**, vivienda de 71 m², 1 dormitorio (antes 2), totalmente reformada, tarima de haya, puertas lacadas en blanco, cocina totalmente equipada y salón de 24 m². Preciosa. Mejor ver. Tesamyp Inmobiliaria: 916837773.

**GETAFE NORTE**, chalé de 4 plantas, 3 dormitorios, 3 baños, salón con chimenea, buhardilla de madera, altas calidades. Precio: 620.000 euros. Teléfono: 677557632.

**KELVINATOR**, vendo piso 110 m², salón independiente, amplia cocina, 3 dormitorios, 2 baños, 7 armarios empotrados puerta roble, patio propio, parquet, gas natural y climalit, garaje y trastero. Precio: 288.000. Teléfono: 619921850

**SAN ISIDRO** (esquina calle Toledo), vendo piso de 3 dormitorios reformado a dos, 69 m², 1 baño, calefacción eléctrica, aire acondicionado, trastero, totalmente amueblado. Precio: 150.000 euros. Teléfono: 606455631.

**VENTA FUERA DE GETAFE**

**FUENLABRADA (Loranca)**, 86 m², 3 dormitorios, 2 WC, armarios empotrados, salón de 25 m², junto al Metro, Bus, colegios y junta municipal. Urbanización con piscina, garaje y trastero. ¡Ocasión! Precio: 150.000 euros. Teléfono: 913699495. www.asetra.net.

**LOPAGAN** (Murcia), vendo casa independiente con puerta de garaje, patio, gran terraza, 3 dormitorios, baño y aseo, totalmente amueblado. Precio: 210.000 euros. Teléfono: 627611766.

**PARLA** (calle Isabel II), segunda planta con ascensor, todo exterior, 3 dormitorios, 1 baño, calefacción, 2 terrazas cerradas, doble ventana en toda la casa, puertas de madera, suelo de gres y 2 trasteros. Precio: 180.000 euros. Teléfonos: 618968413 y 916835912.

**TORREVIEJA (ALICANTE)**, se vende apartamento de 1 dormitorio, totalmente amueblado y equipado, cerca de todos los servicios y de la playa. Precio: 49.000 euros. Teléfono: 635560460 (preguntar por Lorena).

**ALQUILER EN GETAFE**

**AVENIDA DE ESPAÑA**, se alquila piso de 2 habitaciones, armarios empotrados, suelo de parquet y calefacción de gas. Precio: 500 euros/mes. Teléfono: 916964317.

**CALLE MADRID**, se alquila piso compartido con calefacción, agua caliente central y ascensor. Teléfonos: 916814567, 619456683 y 628043396.

**EL BERCIAL**, alquilo piso sin muebles en primera planta. Precio: 730 euros/mes (comunidad y agua incluidos). Teléfono: 916822647.

**GETAFE CENTRO**, alquilo piso completamente amueblado con dos dormitorios. Teléfonos de contacto: 916826233 y 630020712.

**GETAFE CENTRO**, se alquila piso amueblado en 2ª planta con 3 habitaciones, cocina, comedor y baño con calefacción. Precio: 600 euros/mes. Teléfono: 610936641.

**GETAFE-UNIVERSIDAD**, alquilo piso para universitarios, 2 planta, soleado, para entrar a vivir. Teléfono de contacto: 687454127.

**GETAFE-UNIVERSIDAD**, piso amueblado y totalmente reformado, 3 habitaciones y 1 baño. Teléfono: 645986936.

**PLAZA JIMÉNEZ DÍAZ 60 m², 3/1 dormitorio, calefacción, terraza y exterior. Universidad.** Precio: 520 euros/mes (sin comisión de agencia). Teléfono: 913699495. www.asetra.net.

**QA Mahillo**  
GESTORIA ADMINISTRATIVA  
Autónomos y contabilidad  
C/ Padre Blanco, 6  
28901 Getafe (Madrid)  
Tlfs: 91 681 40 88 / 38  
Fax: 91 665 05 05  
mahillo@gestores.net  
www.gestoriamahillo.com

**SECTOR III**, apartamento en chalé con entrada independiente, cocina americana, baño completo, 1 dormitorio, terraza y calefacción. Sólo para una persona. 480 euros/mes. Teléfono: 636494789.

**ALQUILER FUERA DE GETAFE**

**ALICANTE (BENIDORM)**, alquilo apartamento en primera línea de la playa de levante, un dormitorio, todo equipado, bonitas vistas, abril, mayo, junio etc..., con piscina y Parking. Teléfono: 626448389.

**LA MANGA DEL MAR MENOR (MURCIA)**, alquilo chalé adosado, temporadas de verano e invierno, por meses, por quincenas, puentes y fines de semana. Completamente equipado, cerca de la playa y barrios curativos. Económico. Teléfono: 699021411.

**LOS ALCÁZARES (MURCIA)**, alquilo chalé adosado en Semana Santa y vacaciones de verano, todas las comodidades y cerca de la playa, muy bien comunicado. Teléfono: 608937284.

**LOS ALCAZARES (MURCIA)**, alquilo dúplex, amueblado con 3 habitaciones, cocina, comedor, 2 baños y dos patios. Teléfonos: 916960320 y 568950825.

**LOS ALCÁZARES/OASIS (MURCIA)**, alquilo chalé adosado en Semana Santa y vacaciones de verano, todas las comodidades y cerca de la playa, muy bien comunicado. Económico. Teléfono: 699021411.

**VILLAVERDE (avenida palomares)**, 85 m², 3 dormitorios, WC completo, salón independiente, reformado, amueblado y calefacción central. ¡Ocasión! Precio: 660 euros/mes (sin comisión de agencia). Teléfono: 913699495. www.asetra.net.

**VILLAVERDE**, piso de 2 dormitorios, reformado, amueblado, aire acondicionado, calefacción y parque. Cerca de Metro y Renfe. Precio: 680 euro/mes. Teléfono: 635084774.

**INTERCAMBIO**

**LOS ALCAZARES (MURCIA)**, cambio dúplex, amueblado, con 3 habitaciones, cocina, comedor, 2 baños y dos patios por piso en Getafe. Teléfonos de contacto: 916960320 y 568950825.

**ALQUILER DE HABITACIONES**

**OFERTAS**

**CALLE MADRID**, a 5 minutos de Renfe y Metrosur, alquilo habitación exterior con cama grande. Teléfono de contacto: 916960503.

**CALLE MADRID**, se alquila piso compartido con calefacción, agua caliente central y ascensor. Teléfonos: 916814567, 619456683 y 628043396.

**GETAFE CENTRO** (calle Madrid), alquilo habitación, solo para chicas estudiantes o para señoras de mediana edad (para compartir piso con señora de mediana edad). Ambiente tranquilo y familiar, calefacción y luminoso. Teléfono: 660903510. Silvia.

**JUAN DE LA CIERVA**, se alquila habitación para una persona, cerca de la Universidad y a 5 minutos del metro de Juan de la Cierva. Trato familiar. Precio: 230 euros/mes (gastos incluidos) Teléfonos: 916813580 y 620282196. Preguntar por Carmen.

**UNIVERSIDAD**, habitación en piso compartido con derecho a todo, se alquila a personas responsables. 230 euros/mes. Teléfono: 912954155.

**LOCALES, NAVES Y OFICINAS**

**VENTA EN GETAFE**

**CALLE VALENCIA**, se vende trastero de 13 m². Precio a convenir. Teléfonos: 916956986 y 699045853.

**GARAJES**

**ALQUILER EN GETAFE**

**AVDA. JUAN DE BORBÓN** (esquina calle Alhambra), plaza de garaje en venta. Precio a negociar. Teléfonos: 629813202 y 669328077.

**CALLE CARABANCHEL**, alquiler plaza de garaje. Precio: 55 euros/mes. Teléfono: 916822647.

**CALLE CIEMPOZUELOS**, se alquila plaza de garaje. Precio: 60 euros/mes. Teléfono: 916828393.

**CALLE SAN JOSE DE CALASANZ**, alquilo plaza de garaje. Precio: 75 euros/mes. Teléfono: 657256955.

**EL BERCIAL**  
ALQUILER Y VENTA  
7 LOCALES (65-180 m²)  
12 plazas de GARAJE  
2 Primeros años GRATIS  
Teléfono de contacto:  
**609230865**

**EL CASAR** (junto a plaza de toros), plaza de garaje en alquiler. Precio: 60 euros/mes. Teléfonos de contacto: 916956986 y 699045853.

**GETAFE CENTRO**, alquilo 2 plazas de garaje frente a la universidad, muy cerca de la estación de tren, edificio nuevo de fácil acceso y plazas amplias. Precio: 75 euros/mes. Teléfonos de contacto: 639772361 y 629015288.

**GETAFE CENTRO**, alquilo plaza de garaje en la calle San Isidro. Precio a convenir. Teléfono: 916016894.

**GETAFE CENTRO** (avenida de la Ilustración), alquilo plaza de garaje nueva y grande de fácil acceso. Precio: 85 euros/mes. Teléfono de contacto: 626448389.

**SAN ISIDRO** (Avenida de las Fuerzas Armadas), se alquila plaza de garaje, amplia y de fácil acceso. Teléfono de contacto: 650572936.

**KELVINATOR**, alquilo plaza de garaje en la calle Joan Font. Precio: 65 euros/mes. Personas interesadas llamar al siguiente teléfono: 646544603.

**LAS MARGARITAS**, alquilo plaza de garaje en la calle Violeta Parra. Precio: 65 euros/mes. Teléfono: 646544603.

**UNIVERSIDAD** (Calle Velarde), plaza de garaje en alquiler. Precio: 70 euros/mes. Teléfonos de contacto: 916956986 y 699045853.

**UNIVERSIDAD**, se alquila plaza de garaje. Precio: 72 euros/mes. Teléfono de contacto: 607925292.

**VENTA EN GETAFE**

**AVENIDA DE ESPAÑA** (Calle Extremadura interbloque), plaza de garaje en venta. Teléfonos de contacto: 666346521 y 608937284.

**CALLE CIEMPOZUELOS**, plaza de garaje en venta. Teléfono: 916828393.

**GETAFE CENTRO** (Calle Esteban Terradas), plaza de garaje en venta. Precio a convenir. Teléfono: 608937284.

**SAN ISIDRO** (Avenida de las Fuerzas Armadas), se vende plaza de garaje, amplia y de fácil acceso. Teléfono: 650572936.

**MOTOR**

**VENTA DE VEHÍCULOS**

**FIAT**, furgoneta acristalada en buen estado. Precio: 1.200 euros. Teléfono: 617913732.

**FORD FOCUS**, diésel 110 CV, Sport Guía, 5 puertas, 17.000 km. Con garantía Ford, matrícula GFK. Mejor ver. Precio: 12.900 euros. Urge venta. Teléfonos: 916959867 y 650830889.

**ELECTRODOMÉSTICOS MUEBLES Y OBJETOS**

**VENTA**

**CADENA AIWA**, tocadiscos vinilo, cinta s y radio. Precio: 60 euros. Regalo DVD. Teléfono: 655196670.

**CALENTADOR JUNKER**, se vende, automático, de 11 litros, seminuevo. Precio a convenir. Teléfono de contacto: 912952833.

**COCHE DE BEBÉ**, marca NORCE en venta, de 3 piezas, color rojo y seminuevo. Precio a convenir (muy económico). Teléfono: 635179019.

**MAQUINA DE COSER**, marca Singer, en perfecto funcionamiento, también como antigüedad. Teléfono de contacto: 655196670.

**ORDENADOR HP PENTIUM 3**, teclado, ratón, monitor, 256 Mb, Windows XP. Precio: 40 euros. Teléfonos: 911280447 y 655232610.

**TELEVISOR** en blanco y negro funcionando. Vendo para coleccionista. Teléfono: 617913732.

**TRAJE DE MADRINA** impecable, talla 48-50. Fotos disponibles. Precio: 150 euros (precio original 850 euros). Teléfono: 916812688.

**VARIOS**, vendo dos máquinas de coser antiguas en perfecto estado, 2 mecedoras de pino, 2 colchones nuevos de 90 cm., cocina compuesta de placas y horno y lavadora nueva. Precios a convenir. Teléfono de contacto: 916847130.

**VESTIDO MADRINA**, largo, de la firma Pronovias. Precio: 350 euros. Teléfono: 655196670.

**VARIOS**

**CANICHE PERDIDO**, busco una perrita llamada Linda, mezcla entre Caniche y Schnauzer, de color negro (con algunas canas). Tiene chip y está identificada. Si alguien la ve o la tiene por favor nos la haga llegar. La echamos muchísimo de menos. Personas interesadas llamar a los siguientes números de teléfono: 916898391 y 651869206.

www.getafecapital.com

El periódico de Getafe



## Celebra el día del Padre en Hesperia Getafe

Celebra con nosotros este día tan especial. La noche del 18 de marzo, el mediodía y la noche del 19 y 20 de marzo y el mediodía del 21 de marzo te proponemos un menú que no podrás resistir. O si lo prefieres, te ofrecemos nuestra variada carta de platos. **Haz ya tu reserva.**



### Menú Adultos

#### Centros de mesa para compartir:

Surtido de ibéricos con pan y tomate  
Paté casero de higadillo de perdiz con tosta melba  
Ensalada de queso manchego y boquerones

#### Plato principal:

Entrecôte con patatas panaderas y pimientos de Padrón  
ó  
Dorada al horno con verduras

#### Postre:

Tartaleta de queso con arándanos

#### Bodega:

Aguas minerales  
Tinto Marqués de Arienzo D.O.Ca. Rioja  
Cafés e infusiones  
Cava y licores

**30 €**  
por persona  
adulta

IVA incluido

### Menú infantil (menores de 12 años)

#### Entrante:

Macarrones con tomate y queso

#### Plato principal:

Escalope de pollo con patatas fritas

#### Postre:

Helado de chocolate con lacasitos

#### Bodega:

Aguas minerales  
Refrescos  
Zumos

**12 €**  
por niño

IVA incluido

## Hesperia Getafe

\*\*\*\*\*

Chamberlain, 1  
28905 Getafe. Madrid  
Tel. (+34) 91 601 18 00  
Fax (+34) 91 682 38 17  
hotel@hesperia-getafe.com

**Hesperia.com / 902 397 398**

**Hesperia**  
A PART OF **NH**  
HOTELES



# CMS

Construidas más de

# 12.000

viviendas

# 7.000 de ellas VPO

para Cooperativas,  
Gestoras y Promotoras

## Nuestra solidez nos avala

Muchas son las familias que viven y disfrutan del hogar que siempre soñaron, gracias a la experiencia y la calidad que CMS pone en todos sus proyectos. Una trayectoria de más de 24 años dedicados a la construcción de Viviendas nos permite ofrecer siempre la mejor respuesta a cada necesidad.



# CMS

**construcciones**

[www.cms-construcciones.com](http://www.cms-construcciones.com)



Arturo Soria, 97. 28027 Madrid  
Tel. 91 501 28 56. Fax: 91 377 55 02  
[estudios@cms-construcciones.com](mailto:estudios@cms-construcciones.com)

EDIFICACION RESIDENCIAL • CONSTRUCCIONES DOCENTES • REHABILITACION DE EDIFICIOS  
URBANIZACIONES • VIVIENDAS UNIFAMILIARES • MEDIO AMBIENTE • EDIFICACIONES SINGULARES