



Seguridad
Javier Carramiñana
El coronel jefe de la Base Aérea "no puede ser una persona distante"

Página 8

Deportes
Pedro Nogueroles
"Mi ultraligero no es el mejor en nada, pero al final es efectivo"

Página 14

Capital Getafe



► Frutos Batres, gerente de Icdasa: "Una olimpiada supone crear mucha infraestructura y ahí está nuestro trabajo"

Página 12



La Carpetania continúa bloqueada

Lo de las últimas semanas de Pedro Castro ha sido "un peregrinaje" para hablar con ministerios, partidos y sindicatos y buscar una solución al desbloqueo de la segunda fase del desarrollo de La Carpetania, parado por la Comunidad. PSOE, IU, CC OO, UGT y hasta la misma empresa EADS CASA (que cuenta con un 10% del suelo para ampliar sus instalaciones) piden al Gobierno re-

gional que no abandone un proyecto de cuatro millones de metros cuadrados que crearía 25.000 empleos. Todo es una cuestión de dinero. A Aguirre no le gusta el sistema de expropiación que se acordó, pero cambiarlo significaría más tiempo. El 30 de septiembre, cuando se reúnan de nuevo las dos administraciones, saldrá el desenlace.

Página 4

El juez impulsa el caso PSG

El titular del juzgado de instrucción número 1 de Getafe ha dado un impulso al caso PSG (en el que 1.800 cooperativistas reclaman su vivienda o la devolución del dinero) llamando a declarar a la aseguradora de los cooperativistas, HCC Europe, los secretarios de las cooperativas Cuna de la aviación y Capital

del sur, así como a diversas entidades, personas y empresas, a las que el juez solicita la presentación de facturas y transferencias para resolver las insinuaciones de desviación de fondos efectuadas por varios cooperativistas en una demanda en el que acusan al ex administrador de PSG, David Moreno

Pingarrón, de los delitos de estafa, apropiación indebida, administración desleal e insolvencia punible. Por otro lado, cerca de un centenar de cooperativistas estudian presentar otra demanda contra la aseguradora HCC a quien reclaman el dinero y daños y perjuicios.

Página 4

La nueva perrera estará lista en marzo

Quirófano, UCI, capacidad para 100 animales... el nuevo centro de protección animal de Getafe comenzará en breve a ser una realidad, y es-

tará en funcionamiento en el mes de marzo. Ya se ha adjudicado la construcción de la instalación, que se extenderá durante cuatro meses. Finalizado este plazo, en el Parque Empresarial Andalucía se podrá ver una perrera que contará con una superficie total de 3.000 metros cuadrados, de los que 770 serán edificables. La empresa que quiera optar a gestionar este centro tendrá que asumir criterios de solvencia y protección animal. Los pliegos de condiciones saldrán a finales de año.

Página 10

URBANISMO

► Más zonas verdes y la Gran Vía de Perales, modificaciones del PGOU
Páginas 6 y 7

DEPORTES

► El piloto De Diego, preparado para Jerez
Página 14

GRADA AZUL

► Almería, Valencia y Zaragoza, próximos rivales del Getafe
Página 13

Disfruta Getafe

► Fiestas en Las Margaritas y Sector III

► El jazz del guitarrista Eddie Roberts en el Fender

► Mucha, mucha mierda en el Teatro García Lorca
Páginas 16 a 20



REPASANDO A ÚLTIMA HORA. Nervios a flor de piel. Es la última oportunidad de los aspirantes a universitarios de entrar en la carrera que quieren. Es la selectividad. El último año que se hace con el sistema tradicional, antes de que se imponga Bolonia. En la Carlos III, casi un millar de estudiantes pasaban este trago entre el 15 y el 17 de septiembre. Este año, Medicina y Periodismo han agotado sus plazas en julio.



¡Mira hijo, sin manos!

Clase A 160 BE Exclusive Edition con Active Parking Assist por 17.900€*.

El coche que maniobra por ti en cada estacionamiento. Así es el Clase A 160 BE Exclusive Edition con Active Parking Assist, el sistema que indica si hay suficiente espacio para aparcar y gira automáticamente el volante durante la maniobra.

* PVP A 160 BE Excl. Edt. con llantas 16" y volante en cuero. IVA, IMayudas Mercedes-Benz y tpte. incl. Válido en CCAA adheridas al Plan2000E hasta 31/12/09. Modelo imagen no corresponde con modelo ofertado.comb: (l/100km) min 6,0 máx 6,2 / CO₂ (g/km) min 139 máx 143.



Mercedes-Benz

CITYCAR SUR, S.A.

Concesionario Oficial Mercedes-Benz Carlos Sáinz, 47.Pol.Ind.Ciudad del Automóvil, Tel.: 91 689 69 00, 28914, LEGANÉS - Brasil, 2 Autovía de Extremadura,Salida 13, Tel.: 91 621 04 90, 28922, ALCORCÓN, ww.citycarsur.mercedes-benz.es

Getafe Capital

Edita



Fundador
Jesús Caldeiro

Editor
Jesús Prieto

Director
Santiago Erice

Redactora jefa
Susana Zorraquino

Redacción
Vanessa Calle
Raquel González

Colaboradores
Julio Vallejo

Secretaria de redacción
María Jesús Blanco

Maquetación
Julio Flores

Fotografía
Pablo Cabellos

Jefe de sistemas
Javier del Val

Director de publicidad
Jesús Salazar

Publicidad
Camaleón Publicidad
Ángel Calle

Coordinación de publicidad
Clara Cuevas
Tel.: 91 601 94 21
e-mail:
publicidad@getafecapital.com

Redacción
C/ Madrid, 65 - 2º Centro
28901 Getafe (Madrid)
Teléfono: 91 684 04 92
y fax: 91 683 30 92
redaccion@getafecapital.com

Imprime
INCODAVILA, SA

Distribuye
Atenea Publicidad
Tel: 91 696 16 80

Depósito legal: SE-3867-2002

Getafe Capital no se hace necesariamente solidario de las opiniones vertidas por sus colaboradores en los artículos firmados. Prohibida la reproducción por cualquier medio o soporte de los contenidos gráficos o escritos de esta publicación, en todo o en parte, ni aun citando la fuente sin permiso del editor.

www.getafecapital.com

Austeridad, impuestos y recortes sociales

La palabra austeridad aplicada al gasto público cobra una importancia mayor en época de crisis como la actual. En los próximos meses, el Ayuntamiento debatirá y aprobará los presupuestos para el año 2010, el instrumento que mejor refleja, para bien o para mal, si la tan reclamada austeridad no es nada más que una consigna política sin contenido, o, por el contrario, la evidencia de que desde la Administración más cercana a los ciudadanos se hacen esfuerzos reales para gestionar con rigor y sin dispendios el dinero público. Hace ya unos meses, el equipo de Gobierno municipal anunció una serie de medidas de control del gasto y de ahorro —la mayoría de ellas, de sentido común y aplicables en cualquier tiempo y lugar— sobre cuya eficacia no se sabe nada. Tampoco la oposición parece hacer mucho hincapié en este asunto, aparentemente más preocupada por seguir las consignas políticas que emanan desde Madrid, porque cuando ha

tenido ocasión de demostrar lo contrario (uso de la telefonía móvil de la concejala Blanca Rosa Alcántara, por ejemplo) ha preferido evitar el escándalo antes que aplicarse medidas de autocontrol, a añadir a las del Ayuntamiento. Todavía no se sabe por dónde irán las líneas maestras de los presupuestos municipales correspondientes al año 2010, pero la resolución de algunas incógnitas mostrará el talante y el compromiso de los máximos responsables locales. ¿Se subirán los impuestos para contrarrestar la menor recaudación que inevitablemente se producirá como consecuencia de la crisis? ¿Se congelarán los sueldos de concejales y cargos de confianza, como ha propuesto para Madrid el ex primer teniente de alcalde de Getafe, David Lucas, o esta reivindicación solo es tal cuando se es líder de la oposición y no cuando se está en el gobierno? ¿Qué ocurrirá con los funcionarios? ¿Y con las subvenciones? ¿Pagarán el pato, finalmente, los de siempre, los más desfavorecidos, y habrá recortes sociales?

Misterios SIN resolver

¿**TANTO VIAJA** Pedro Castro desde que es el presidente de la FEMP que ya no ve a los jóvenes de Getafe practicar *el botellón* durante los fines de semana y fiestas de guardar? ¿De qué otra manera se puede explicar que asegurara que en su municipio no se reunían los chicos para beber en la calle al ser preguntado acerca de este asunto por los periodistas?

¿**HA DECIDIDO** el concejal José Luis Casarrubios cambiar de profesión, dejar la política y dedicarse al periodismo? ¿Es esa la razón por la que, quitando protagonismo a los profesionales de la información, hizo varias preguntas al consejero de Economía, Antonio Beteta, en un desayuno de prensa organizado recientemente por el PP?

¿**QUÉ TENDRÁ** el verano para que a algunos concejales les dé por cambiar su *look* en estas fechas? ¿Se pondrían de acuerdo Alfonso Carmona y María Luisa Gollerizo, en IU, para que al dejar uno su cargo se afeitara las barbas y al entrar la otra al Gobierno local se cortara el pelo?

La imagen



Era el único edificio de viviendas que había cuando Kelvinator era una zona industrial. Una isla en medio de las fábricas. Ahora, cuando este barrio es residencial, es el último recuerdo que queda de antaño. Esta construcción ha sido testigo de la transformación de su suelo y del soterramiento de la vía del tren. Pero ya solo quedará en fotografías y para un posible reportaje dentro de unos años en *La ruta de la memoria* como algo que existió. Porque actualmente se encuentra vacío y espera su demolición.

la viñeta de Pillonen

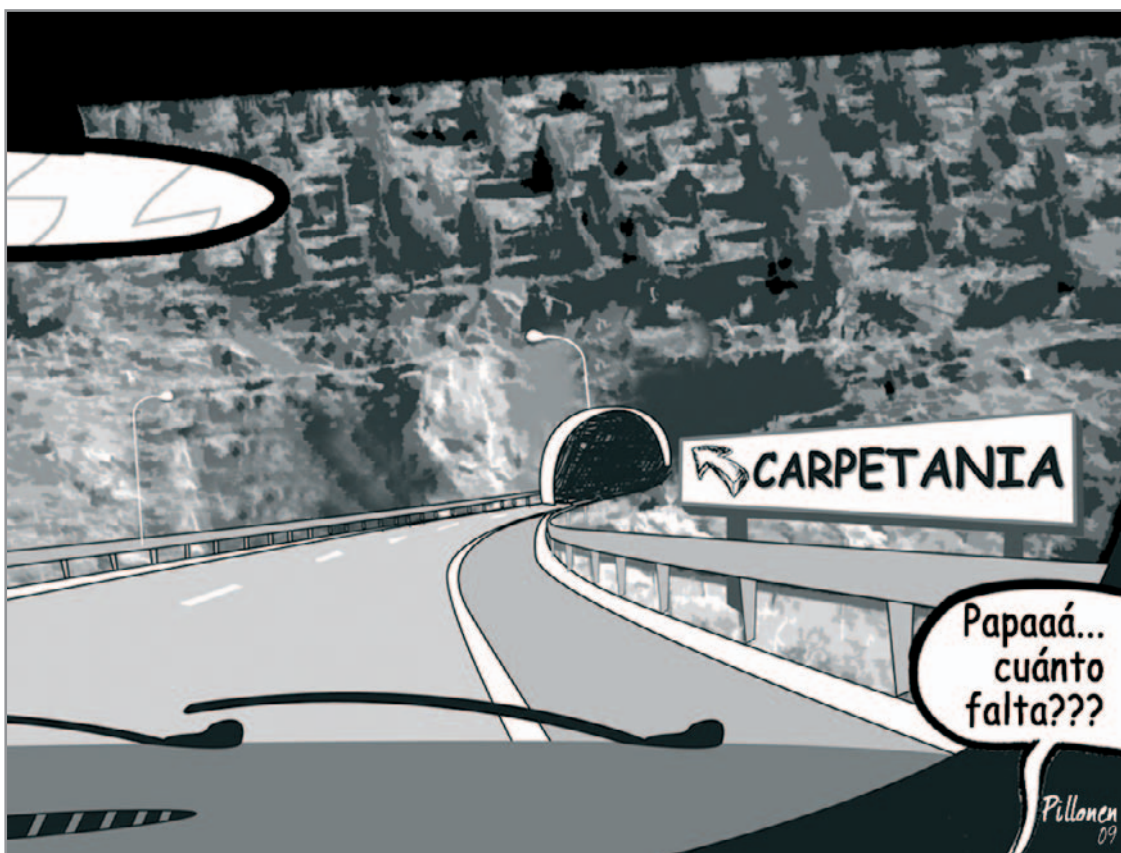

Sube ☺



Pedro Nogueroles

El piloto del Club de Ultraligeros de Getafe Pedro Nogueroles ha ganado la medalla de oro en el Campeonato del Mundo de Ultraligeros celebrado en la República Checa. Así, se ha superado así mismo y añade un título más a su extenso currículum. Ha sido campeón de Europa, subcampeón del mundo y campeón de España en numerosas ocasiones.

Baja ☹

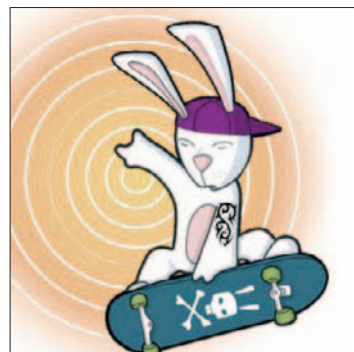

Estado del skatepark

Con agujeros, arena, suciedad, sin bancos, sin papeleras, sin luz... Esta es la situación del skatepark del Sector III, según denuncia el Club Deportivo 50-50 Skateboard Getafe. Esta instalación, construida hace cinco años con los presupuestos participativos, es objeto además de actos vandálicos. Por todo ello, estos jóvenes han decidido no realizar el habitual campeonato de *skate* de las fiestas del barrio.

cartas al director

Skatepark ruinoso

Soy miembro del Club Deportivo 50-50 Skateboard Getafe, que cuenta con la colaboración de Pandaka (tienda de skate en el municipio). Mi socio Gonzalo Boira y yo somos apasionados del skate. (...) Esta pasión nos llevo a participar en los llamados presupuestos participativos. Presentamos un proyecto de skatepark al Ayuntamiento y ganamos el concurso. De esta forma y desde hace cinco años, contamos con un skatepark en nuestra localidad. El problema comienza cuando una vez acabadas las obras, el Ayuntamiento se olvida de nosotros (...) El skatepark se encuentra ahora en unas condiciones ruinosas, lleno de agujeros y de arena (...), con suciedad, sin bancos ni papeleras, sin luz (...) Todo esto ha convertido nuestro querido skatepark en un lugar poco agradable, objetivo de actos vandálicos por personas que no quie-

ren hacer deporte. Además, los vecinos nos tratan como si fuéramos gamberros cargándonos la culpa de los destrozos (...) fruto de la no vigilancia. A pesar de esto, hemos presentado al Ayuntamiento proyectos de mejora y autogestión de la zona que han sido archivados y olvidados. (...) En este mes, tendrán lugar las fiestas de nuestro barrio, Sector III, y nosotros somos los encargados de llevar a cabo un pequeño campeonato de skate para el que la única ayuda que recibimos sale del dinero que obtenemos con las ventas en fiestas de un chiringuito que nos ofrece el centro cívico del barrio. Por todo esto, este año no realizaremos el campeonato y nos manifestaremos de forma pacífica en el skatepark para que Ayuntamiento y todos nuestros vecinos sepan lo que allí ocurre.

David Pizarro

Plazas de garaje y VPO

Desde la Asociación de Vecinos Los Molinos-Buenavista estamos de acuerdo con cualquier medida que suponga una rebaja en el coste final de las viviendas que se van a construir en los nuevos barrios de Getafe. Por ello solicitamos al Partido Popular (ya que ha indicado una medida para favorecer a una parte de los adjudicatarios en este caso, de la EMSV) que nos apoye en nuestra petición realizada a la Comunidad de Madrid sobre la no obligatoriedad de la segunda plaza de garaje para viviendas de protección oficial. (...) La Comunidad de Madrid ha admitido calificaciones provisionales con 2 plazas de garaje vinculadas obligatorias, y en la actualidad ha aprobado una nueva ordenanza que obliga a que las calificaciones

provisionales vayan con 2 plazas de garaje vinculadas. Esta obligación supone entre 21.000 y 24.000 euros de pago adicional a la vivienda de protección oficial, lo que consideramos un lujo para unas viviendas de protección. (...) De igual modo, solicitamos que desde el Ayuntamiento, Comunidad de Madrid y partidos políticos se vigile a las cooperativas de Getafe para que el precio final de las viviendas sea como máximo el precio del módulo vigente para viviendas de protección oficial, y no el precio de coste, superior al del módulo, como muchas de estas gestoras de cooperativas están anunciando.

Gustavo de Vega García
Presidente de la Asociación
de Vecinos Los Molinos-Buenavista

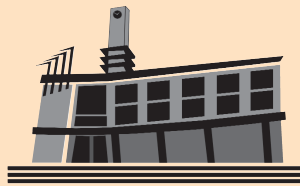

Asiento en el Pleno

Susana Zorraquino

Bienvenidos, de Miguel Ríos

La de Miguel Ríos: “Buenas noches (cambiada por tardes, eran las doce del mediodía) bienvenidos... Bienvenidos al concierto (Pleno), gracias por estar aquí...”. Pues en eso se resumió la primera sesión de septiembre: en dar la bienvenida y las gracias. La bienvenida a todos los asistentes tras la vuelta de vacaciones y la bienvenida a María Luisa Gollerizo a la Corporación municipal y al Gobierno como nueva concejala de Acción en Barrios. Ficha que se mueve tras la marcha de Alfonso Carmona en julio. Y las gracias de ella misma al resto “por el recibimiento”. “Bienvenida”, una vez, de la boca de Carlos González Pereira (PP); “bienvenida”, otra, desde la socialista Sara Hernández; pero el que no le dio la bienvenida fue su compañero de filas, el portavoz de IU, Sánchez Coy. Porque no es nueva, ya estuvo de concejala en la legislatura de 1995-99 aunque aquella vez de

Juventud, y porque “no ha dejado de trabajar en ningún momento”. Lo que ocurre es que ahora cambia de responsabilidad. Eso también lo había recordado el alcalde, y luego Pereira, el primero de los portavoces en intervenir, al decir que “ya tuvimos ocasión...” de trabajar con ella y dice —momento de pulla a Pedro Castro— “no sé si todos los concejales, el alcalde sí porque lleva toda la vida”. Y unos y otros: que tengas muchos éxitos, lo vas a hacer muy bien, bla, bla, bla. Lo que se suele decir. Desde luego que era el Pleno ideal tras el parón estival, porque preparar, lo que se dice preparar, no había que preparar mucho. Se cuenta prácticamente lo mismo cuando toca. El Pleno se centraba en esta incorporación. No había ninguna cuestión más para debatir. Na, que el nuevo curso político y el arranque de plenos venía flojillo. Ni el “usted miente”, ni “vergüenza mirarlos

a la cara”, ni “persona non grata”, ni “gorrión mareado”... Ya vendrán tiempos mejores. Es guasa, mejor no llegar a las manos, como se suele decir.

Y antes de los holas, había sido el juramento. María Luisa Gollerizo, protagonista, de pie casi en el centro de la sala. Había cambiado su look, por cierto (debe ser cosa de los de IU, porque Alfonso Carmona, el día de su despedida se había afeitado). Ella se había cortado el pelo. Muy mona. Más juvenil. “Prometo...” y algo del Rey y la Constitución y esas cosas. Tras la lectura con la mano sobre el libro se acercó al alcalde, cogió la banda y tomó su asiento. A la ceremonia había venido un número importante de público, pocos plenos se han vivido con tanto espectador. Muchos de los presentes eran familiares y amigos de la nueva concejala.

Pleno celebrado
el martes, 8 de septiembre

EN PLENO CENTRO DE GETAFE AVDA. GENERAL PALACIOS JUNTO A CALLE MADRID

COMUNIDAD DE PROPIETARIOS

2 DORMITORIOS

desde **189.000 €** + **600 € de reserva**

39 VIVIENDAS

2 DORMITORIOS Y ÁTICOS
CON TERRAZA

LOCALES COMERCIALES Y PLAZAS DE GARAJE

GESTIONA Y VENDE **OYPAT**

667 77 37 81 - 91 858 15 11

El alcalde se reúne con sindicatos y partidos pero hasta el 30 de septiembre no responderá la Comunidad

De puerta en puerta para salvar La Carpetania



Castro (centro) junto al presidente del Comité Intercentros de EADS, José Alcázar (de rosa).

Con todas las vueltas que está dando Pedro Castro para descorchar el tapón de La Carpetania (por ministerios, sindicatos, partidos, Asamblea de Madrid), sigue sin desenroscarse. El desarrollo de la segunda fase de este parque tecnológico (4 millones de metros cuadrados) todavía está pendiente de la respuesta de la Comunidad —que hace unos meses decidió unilateralmente devolver las competencias urbanísticas al Ayuntamiento y desentenderse del proyecto—, y no la dará hasta el 30 de septiembre, cuando se reúnan de nuevo las administraciones local y regional. ¿El desenlace? Quién sabe. El propio Antonio Beteta, consejero de Economía y Hacienda, ha puesto condiciones: que el proyecto tiene que tener “una viabilidad económica”. El Gobierno autonómico quiere cambiar el sistema de expropiación, que era el pactado, por la cooperación o la compensación. Pero el Ayuntamiento se niega porque, entre otras cosas, alargaría plazos, y las empresas podrían desinteresarse en adquirir terrenos en el municipio. La prioridad, como sigue destacando el alcalde, es

contar con la Comunidad, que las aguas vuelvan a su cauce. No obstante, hay que recordar que el Consistorio ya inició conversaciones con el SEPES, empresa pública dependiente del Estado, y no descarta tocar a Europa para sacar adelante la iniciativa. Esta segunda fase daría trabajo a 25.000 personas. En La Carpetania I viven empresas tan destacadas como Siemens o General Electric.

Como el correccaminos

“Doy más vueltas que el Correccaminos; el coyote tiene que estar con la lengua fuera”. Esta frase u otras como “el peregrinaje por las distintas administraciones” han estado en la boca del alcalde en las últimas semanas. En su agenda se había marcado una ronda de visitas para explicar qué pasaba con La Carpetania y con quién podía contar. Entre otras citas, Castro ha estado con Maru Menéndez, portavoz de los socialistas en la Asamblea de Madrid, con Gregorio Gordo, secretario general de IU regional, con CC OO y UGT, en los Ministerios de Industria, Nuevas Tecnologías y Vivienda, y con el presidente del Comité Intercentros

de EADS CASA, José Alcázar. Todos piden a la Comunidad que cumpla con sus compromisos al respecto. Este último, además, manifestó que es “maquiavélico que no se facilite suelo cuando hay carga de trabajo”. Alcázar hacía referencia al caso concreto de EADS CASA y fue más lejos: “Si no se facilitan medios y forma”, afirmó, la ampliación de la factoría se haría “porque el trabajo existe”, pero “no aquí”.

Crédito del ICO

Los gastos de expropiación para desarrollar este parque tecnológico alcanzarían los 113 millones de euros. Desde marzo, como informó Pedro Castro, “tenemos un crédito concedido por el ICO por un valor de 200 millones, para el que solo falta que la Comunidad remita una documentación que aún no ha enviado”. Por ello, desde Getafe no entienden a la presidenta regional Esperanza Aguirre. El lema que ha sacado el Ayuntamiento es *Salvemos La Carpetania, el parque tecnológico más grande de Europa*, y en ello está poniendo todo su empeño a la espera del 30 de septiembre. **S.Z.**



El consejero de Economía, Antonio Beteta (izq.), junto al portavoz popular, Carlos González.

El juez ha llamado a declarar a la aseguradora de los cooperativistas

Se abren nuevas vías en el caso PSG



El abogado Ossorio (izq.) y Fernando Mejías, cooperativista.

El magistrado del juzgado de instrucción número 1 de Getafe, Ramón Ángel Gallardo, continúa adelante con las investigaciones del caso PSG. Los últimos en ser llamados a declarar, al cierre de esta edición, han sido los representantes de la aseguradora Houston Casualty Company Europe, Seguros y Reaseguros (HCC Europe), entidad que garantizaba que “las cantidades entregadas por los cooperativistas [a las cooperativas gestionadas por PSG] se destinarán exclusivamente a sufragar los gastos que se generen en el proyecto promotor”, como así reza la póliza.

HCC Europe no paga

Sin embargo, y ante las peticiones de ex cooperativistas a la aseguradora para que les devuelva el dinero (entre 27.000 y 30.000 euros por cada uno de los 1.800, una vez que las viviendas no se están ejecutando y han pasado los 18 meses que marca la ley como máximo para la devolución del dinero), HCC ha contestado que “ha estado cumpliendo con sus obligaciones nacidas de lo pactado, verificando que las cantidades entregadas eran exclusivamente destinadas a sufragar los gastos del proyecto promotor, por lo que en ningún momento ha habido ni hay causa para proceder a indemnizar conforme nos solicita”. El juez ha pedido a los representantes de HCC “toda la documentación que les fue facilitada por dichas cooperativas, así como por la gestora PSG en base a la cual hicieron el estudio para la aceptación del riesgo asegurado”.

Cuatro delitos

La aseguradora ha sido llamada a instancias del procurador de las cooperativas y de un grupo de cinco ex cooperativistas independientes que han presentado una querrela contra David Moreno Pingarrón, antiguo administrador único de PSG, por los presuntos delitos de estafa, apropiación indebida, administración desleal e insolvencia punible. Respecto a este último, dicen en su escrito al juez que el querrelado “ha ido donando a su esposa los bienes de los que era propietario, así como ha dispuesto de su patrimonio personal y del de la mercantil PSG a través de la que operaba, transfiriendo fondos al extranjero y a otras mercantiles, al objeto de evi-

tar cualquier embargo derivado del presente procedimiento”. Para verificar estas acusaciones, el juez ha pedido a varias empresas (CF Fútbol Sala Móstoles, Miguel Ángel Sacristán Serrano, Sasermi, Damopin, Aromopin, Cucu Nene, Neovisión Ficciones) y particulares (María de Paco Pingarrón y Miguel Ángel Sacristán Serrano) “las facturas y contratos que originan las transferencias” entre estos y el acusado.

Luna de Madrid

También ha solicitado facturas y contratos a Sasermi, el Getafe CF y Luna de Madrid para investigar si se han usado los fondos de las cooperativas para unos fines distintos a los marcados por la ley. Una de las empresas que ya ha remitido toda la información al juez es Luna de Madrid. Según uno de los propietarios de la empresa, José Luis García, la operación realizada con PSG consistió, por parte de Luna, en la compra de una parcela en la zona de Prado Acedinos en escritura pública ante notario. Sin embargo, dicha parcela no se pudo inscribir en el Registro de la Propiedad porque no estaba a nombre de PSG, por lo que se realizó una nueva escritura de retrocesión por la que Luna recuperaba el dinero abonado previamente a PSG por la adquisición fallida de la citada parcela.

Nueva demanda

En los próximos días, a las tres vías ya abiertas en los tribunales —a través de la Asociación de Afectados, formada por unos 400 ex socios; de las propias cooperativas, aún socios, y de los independientes— se podría sumar una nueva demanda formulada por unos 100 cooperativistas representados por el bufete Álvarez-Ossorio Miller & Co. En un primer encuentro con los socios, los abogados han recabado toda la información disponible para estudiar en qué punto legal se encuentra el asunto y estudiar la viabilidad de emprender acciones contra la aseguradora HCC Europe. “¿Qué ha pasado con ese dinero? Si no hubiese habido irregularidades habría viviendas o la devolución del dinero”, pregunta el abogado Antonio Álvarez-Ossorio. El fin último es conseguir las aportaciones económicas y obtener el resarcimiento de daños y perjuicios.

Vanessa Calle

MODA . OCIO . COMPLEMENTOS . HOGAR . ALIMENTACIÓN . . .

semana fantástica

Del 4 al 27 de septiembre

Adelántate al Otoño con precios de fin de verano

MUJER

-50% en la segunda prenda* de una gran selección de marcas de lencería y de corsetería.
Chaqueta ZENDRA PUNTO, **29€**

COMPLEMENTOS

Bolsos de piel, **59€**
Collar de perlas, varios colores, **24,90€**
Pulsera a juego, varios colores, **9,90€**

PERFUMERÍA

CLINIQUE: Hidratante Dramatically Different Moisturizing, 200ml al precio de 125ml, **50,50€**

HOMBRE

Trajes EMIDIO TUCCI, **220€**
Camisas EMIDIO TUCCI. Una, **35€**. Dos, **60€**

ELECTRÓNICA

Televisor LCD 32" SAMSUNG LE32B550, Full HD, **549€**

MUEBLES

Mesa BRYME, 150x90 cm, **390€**

ELECTRODOMÉSTICOS

Frigorífico Combi BALAY 3KFB7601, **499€**

INFORMÁTICA

Portátil ACER AS5738G, 4Gb de RAM, 320Gb de disco duro, Intel Core2Duo P8600, **699€**

Vestido,
39€

* Descuento aplicable sólo en lencería femenina y sobre la prenda de igual o menor importe. Ambas prendas deben de ser de la misma marca. No acumulable a otras promociones en vigor.

¡fantástico!

El Corte Inglés

ALICANTE
2008-2009
VUELTA AL MUNDO A VELA

www.elcorteingles.es

Urbanismo presenta once modificaciones al PGOU que buscan una “mayor calidad de vida”

Trabajando en el rediseño de la ciudad

Un total de once modificaciones al Plan General de Ordenación Urbana (PGOU) son las que a primeros del próximo año el Ayuntamiento presentará a los ciudadanos para las oportunas alegaciones. Por el momento, los técnicos municipales están trabajando en ellas con un objetivo en mente: “Adaptar el espacio a las necesidades de empresas y

ciudadanos”, cuenta el concejal de Urbanismo, José Manuel Vázquez. Una nueva plaza en la calle Madrid, la Gran Vía de Perales del Río, zonas de hostelería y culturales en los grandes parques o el desarrollo de más zonas industriales en el término municipal es el resumen de muchos años de trabajo.

El actual Plan General de Ordenación Urbana (PGOU) de Getafe, aprobado en 2004, “no está agotado”. El documento que diseña el planteamiento de la ciudad para los siguientes diez años —más o menos— no se acaba una vez se ponen en marcha los proyectos estrellas de ese plan, en este caso, los desarrollos residenciales de Los Molinos y Cerro Buenavista o el tan polémico en los últimos días desarrollo de La Carpetania. Más allá de todo eso, el PGOU está en permanente revisión y en periodo de modificación. El concejal de Urbanismo, José Manuel Vázquez, explica el porqué de esto sea así: “La ciudad nunca está tranquila y nuestra función es la de adaptar el espacio a las necesidades de empresas y ciudadanos”. Siguiendo estas premisas, once son las primeras modificaciones del PGOU que a primeros de año se presentarán a los ciudadanos en periodo de alegaciones. La idea es “recomponer zonas concretas de la ciudad”, alega el edil. De forma paralela, los trabajos de los técnicos de Urbanismo —el pilar fundamental de esa Delegación— continúan en el desarrollo del suelo industrial. En concreto, en los polígonos de Los Gavilanes, Puerta de Getafe, El Juncal, Quijobar y Carpetania.

Nueva plaza en la calle Madrid

Una de las modificaciones indicadas se ejecutará en la calle Madrid en su cruce con la calle Pizarro y avenida Juan de la Cierva, donde se ha proyectado una “gran plaza” ocupando los edificios donde antiguamente había un *burguer*, una carnicería y continúa una marisquería. Será ese terreno el que se sume a la actual plaza de San Sebastián recuperando espacio para el ciudadano. El Centro Municipal de la Mujer también se verá afectado en estas modificaciones. La actuación aquí se concreta en ampliar la instalación en su parte trasera, sumando para ello una parcela adyacente.

Tras la firma del convenio con el Ministerio de Defensa para la recuperación de los cuarteles de la avenida John Lennon, los trabajos de los técnicos ahora se centran en hacer las modificaciones pertinentes en el PGOU para convertir esa zona en uso residencial y dotacional. Cerca de 700.000 metros cuadrados de suelo cuyo uso dejará de ser militar para convertirse, principalmente, en cultural, educativo y deportivo. A ese eje se sumará el terreno que antiguamente ocupaba la empresa Uralita, donde los trabajos se centran en cambiar el uso del suelo de industrial a residencial. En un futuro, ese espacio se convertirá en zona verde y una parte de residencial, respetando el cono de vuelo de la Base Aérea.

Las negociaciones que se están produciendo con las distintas adminis-



El concejal de Urbanismo, José Manuel Vázquez.

José Manuel Vázquez: “La ciudad nunca está tranquila y nuestra función es la de adaptar el espacio a las necesidades de empresas y ciudadanos”

“La oposición, a falta de ideas, se empeña en judicializar la vida política, y acude a los tribunales sin ningún éxito”, comenta el concejal



La calle Madrid en su cruce con la avenida Juan de la Cierva, donde se proyecta una “gran plaza”.

traciones para llevar a cabo el soterramiento de la A-42 requiere de una serie de modificaciones en los márgenes de la misma. Una de las parcelas que se ve afectada es la ubicada junto a la conocida como gasolinera de Cabañas (que tendrá que ser retranqueada) donde se levanta el concesionario Seat, ahora cerrado. La conclusión de los estudios que se están realizando por parte de los técnicos municipales determinará el futuro de esa parcela. Y en la otra orilla de la carretera de Toledo, el desarrollo de El Rosón contará con una parcela más para dar forma al barrio después de que la subestación eléctrica ubicada en uno de sus márgenes sea trasladada.

Zonas culturales en los parques

Tres modificaciones más afectan al centro urbano. La primera concierne a la Casa Regional de Extramadura, que “se va a convertir en uso dotacional cultural”. La segunda tiene que ver con la plaza de toros, donde se recuperará una parcela adjunta para convertirse en zona verde. Y la tercera está prevista para los parques más grandes de la localidad: La Alhóndiga, Prado Acedinos, Andalucía y Castilla-La Mancha. Según explica el concejal, en estos parques está prevista la instalación de “chiringuitos, carpas y espacios para la realización de actividades lúdico-culturales donde los adultos y niños puedan disfrutar de las zonas verdes”, a imagen y semejanza del parque madrileño del Retiro.

También hasta Perales del Río llegan las modificaciones proyectadas. Una de ellas busca la creación de una “gran vía”, sobre la carretera 301, que “vertebre los distintos barrios que forman Perales. La segunda modificación es la ampliación del actual colegio, sumando una parcela adyacente que pasa a ser de uso dotacional educativo.

Un duro trabajo

Cada una de estas modificaciones “requiere mucho tiempo de trabajo y estudio”, dice José Manuel Vázquez. Y es que los pasos a seguir tienen que cumplir un protocolo muy estricto y “unos sistemas de control muy exhaustivos”. Por ejemplo, el cambio de uso del suelo requiere los informes favorables de la Cuenca Hidrográfica del Tajo (por las aguas subterráneas), de Medioambiente, de los servicios urbanísticos para “ver qué repercusión social tiene”... y todo ello requiere el visto bueno y definitivo de la Comunidad de Madrid como órgano competente. En total, de uno a dos años de trabajo de elaboración para conseguir unas modificaciones que “pretendamos tener listas esta legislatura”. Para la siguiente queda pendiente el comenzar con la redacción del PGOU que marque el futu-

ro de la ciudad a partir de mediados de la próxima década.

Una vez que se está liquidando el trabajo de los técnicos en Buenavista y Los Molinos, de forma paralela se trabaja en la creación de una nueva red de transportes. Aquí entra el proyecto para llevar hasta Perales del Río el metro pasando por El Casar. Pero primero, hay que lidiar con la Administración regional: "Seguimos reivindicando los mismos derechos de municipios como Pozuelo y Alcobendas, a los que la Comunidad les ha pagado el metro". Y en cuanto al transporte sobre dos ruedas, se está trabajando en la creación de dos carriles bici que unan el barrio del Sector III con Perales del Río, uno por el Norte y otro por el Sur, pasando por el Cerro de los Ángeles.

Y mientras que en tiempos de crisis parece que todo se paraliza, es cuando "nosotros transmitimos la idea de que debe ser un periodo de cambio, de nuevas perspectivas y de marcar objetivos de crecimiento más sólidos, modernos y equilibrados con el medioambiente". Una ciudad "no es la suma de calles y edificios, sino que es un lugar de convivencia, donde se tiene que luchar contra los guetos y por la integración de todos los ciudadanos. Y en esa línea estamos trabajando para conseguir una ciudad mejor, con mayor calidad de vida".

Ante la Justicia

El trabajo de los técnicos de la Delegación de Urbanismo está siempre sujeto a informes y a leyes, pero, aun mirando con mil ojos los expedientes, "conflictos siempre surgen porque es inevitable", cuenta el edil del área, José Manuel Vázquez. Cuando a los juzgados llega una denuncia sobre urbanismo, son los propios jueces los que llaman a declarar a los técnicos municipales, pero no porque sean acusados de algo, sino "como testigos, como informantes y a los que se les pide dictámenes, opiniones. Nuestros técnicos son de lo mejor que hay en la Comunidad de Madrid". Es de esta forma como Vázquez quiere aclarar la función de los técnicos ante la Justicia, máxime cuando hay abiertos dos procedimientos relativos al urbanismo en la localidad: el caso PSG y una permuta de suelo en Perales de Río. En ambos casos, los jueces "han llamado a los técnicos para informar y testificar sobre todos los aspectos que envuelven a ambos casos, desde la independencia que les da su trabajo".

Judicialización

Vázquez señala, además, que en la localidad se dan casos de este tipo "porque la oposición, a falta de ideas, se empeña en judicializar la vida política, y acude a los tribunales sin ningún éxito". Respecto a la querrela interpuesta por el ex administrador único de PSG, David Moreno Pingarrón, contra una permuta en Perales, el concejal indica que el PP se ha sumado a la querrela, "yendo de la mano de una persona que está siendo investigada en los tribunales por una presunta estafa a 1.800 cooperativistas que buscaban una vivienda en Cerro Buenavista y en Los Molinos. El PP debería reflexionar sobre este extremo". Por último, el edil ha indicado que el interés último de este Ayuntamiento es que los cooperativistas consigan su dinero o vivienda".

Vanessa Calle

Desarrollo del suelo industrial



- | | |
|--|--|
| 1. Parque Empresarial La Carpetania I | 7. Área Industrial Los Olivos |
| 2. Parque Empresarial La Carpetania II | 8. Área Industrial San Marcos |
| 3. Área Industrial Los Gavilanes | 9. Área Industrial Los Ángeles |
| 4. Área Industrial Quijobar | 10. TecnoGetafe |
| 5. Área Industrial Puerta de Getafe | 11. Centro Logístico de Abastecimiento |
| 6. Área Industrial Juncal | 12. Área Empresarial de Andalucía |

La ubicación de Getafe entre grandes autovías la convierten en una zona idónea para la instalación de grandes empresas. Es el eje de la autovía de Andalucía el que más concentración de espacios industriales aglutina y aglutinará, puesto que son varios los polígonos en los que se está trabajando. Al lineal formado por los antiguos polígonos de San Marcos y Los Ángeles, se suma el de La Carpetania I, ya en funcionamiento y con la instalación de em-

presas como Siemens, General Electric o Idcasa. Este desarrollo se complementará con la ejecución de su segunda fase, una vez solucionados los problemas con la Comunidad. El Juncal, el Centro Logístico de Abastecimiento y el Área Empresarial de Andalucía cerrarán el eje del Sur. Tecnogetafe, hacia el suroeste, cuenta ya con entidades de la talla de la Universidad Politécnica de Madrid y recientemente se ha aprobado el convenio para la instalación del

Instituto madrileño de estudios avanzados de materiales. Junto al área de El Juncal comenzarán en breve las obras de Los Gavilanes, un espacio para cuya ejecución se ha sellado el antiguo vertedero municipal, lo que supone una recuperación medioambiental. Y al norte del Cerro de los Ángeles se ubica el polígono de Los Olivos, de reciente creación y expansión.

Por su parte, el área industrial Quijobar se ubica frente al barrio del

Sector III, y su suelo viene señalado en el Plan General de Ordenación Urbana de uso terciario. Es decir, para la ubicación de oficinas o almacenaje. Y más al norte, siguiendo el eje de la carretera de Toledo, se ubica el área de Puerta de Getafe, donde se levantaba antiguamente la Guipuzcoana. En esta zona, al ser la entrada al municipio, se está trabajando en un diseño distinto, "con una urbanización especial", cuenta el concejal de Urbanismo, José Manuel Vázquez.

Los Molinos y Cerro Buenavista

Cabemos, Parque de las Culturas o La Codorniz son tres de las cooperativas que comenzarán las obras de construcción de sus viviendas en el mes de octubre. Cuando lo hagan, se sumarán a Vivir en Getafe, la única en ejecución en el barrio de Cerro Buenavista. Por su parte, en Los Molinos, según palabras del concejal de Urbanismo, José Manuel Vázquez, "ya se puede construir", tan solo falta la conexión de agua y luz "que se hará lo antes posible".

Ya son tres cuartas partes las licencias de obra concedidas entre los dos desarrollos y a pesar de los problemas que están existiendo con los

bancos a la hora de conceder los créditos, Vázquez indica que "vamos a cumplir con las expectativas de los ciudadanos".

Viviendas de la EMSV

En cuanto a las 1.567 viviendas que la EMSV va a construir en Los Molinos y Buenavista, estas ya han sido sorteadas ante notario. Según palabras del alcalde, Pedro Castro, los propietarios de estas nuevas casas verán cómo las obras estarán concluidas en abril de 2011. El precio de estas casas se registrará por el antiguo módulo, un 20% inferior que el establecido por la Comunidad de Madrid, según el primer edil.



El alcalde, Pedro Castro, antes de comenzar el sorteo.

Javier Carramiñana, nuevo coronel jefe del Ala 35 y de la Base Aérea

“Ha sido como una vuelta a casa”

Javier Carramiñana es, desde hace dos meses, el nuevo coronel jefe del Ala 35 y de la Base Aérea. Casado, con cuatro hijos y 53 años, madrileño de nacimiento y con descendencia asturiana y castellana. Para él, llegar a Getafe “ha sido como una vuelta a casa” y le ha servido

para reencontrarse con caras conocidas, porque ya había estado con anterioridad destinado en el Ala 35. Además, tiene familia en la ciudad. Ya ha recorrido las instalaciones militares para ver de cerca al personal en su área de trabajo. “El jefe no puede ser una persona distante”.

Hace unos dos meses Javier Carramiñana (53 años, casado y con cuatro hijos) tomaba el relevo a Juan Antonio Delgado como coronel jefe del Ala 35 y de la Base Aérea de Getafe. Este último, a su vez, asumía el cargo que ostentaba el primero como jefe de la Sección de Logística Operativa del Estado Mayor de la Defensa. “Nos hemos intercambiado los papeles”. Es por ello que uno y otro se comunicaron experiencias y se pusieron al día de las situaciones de los respectivos destinos. “Tuvimos la oportunidad de charlar de la evolución, de aquellos puntos más difíciles, del Ala 35, de la Base en sí...”, y de otra parte, “la labor del coronel Delgado es también muy amplia, lleva toda la logística de apoyo a las operaciones en el exterior. Le dejé buena plantilla, como él me ha dejado aquí”. Pero para el coronel Carramiñana el Ala 35 y la Base no eran nuevas. Aparte de conocerlas con anterioridad por el hecho de ser piloto de transporte y aterrizar en pistas de España y del extranjero, también fue jefe como teniente coronel de los grupos de Material y Fuerzas Aéreas del Ala 35 hace algunos años. “Ha sido como una vuelta a casa”. Siente “alegría por volver a una unidad tan destacada y por reencontrarme con caras conocidas”. Su regreso a Getafe, donde además tiene familia, le ha permitido estrechar manos y dar abrazos a oficiales, suboficiales y personal de tropa con los que había compartido ya trabajo y vivencias.

Una base distinta

Dice que se ha encontrado la base “distinta” a su anterior estancia. Que ha mejorado. “Me ha sorprendido gratamente”. No había visto, por ejemplo, las estructuras nuevas que se construyeron para el avión de transporte C-295 del Ala 35 (T-21 en su denominación militar), y “las mejoras que ha ido promocionando e introduciendo el anterior coronel también son patentes. La base tiene mejor cara y hay que procurar que la siga teniendo”. De hecho, Carramiñana sabe que hay que remodelar y acondicionar ciertas infraestructuras que “son de muchos años”. Entre otras reformas, “habría que modificar algunas cubiertas de algunos edificios” y cubrir las necesidades del Ala 35, a la que le faltan instalaciones para acomodar a su propio personal: oficinas, vestuario y un almacén. Aparte de esta unidad, en el recinto conviven el Cefarma y Ala 48 y el Cefaf (Centro Cartográfico y Fotográfico del Ejército del Aire). Estas dos últimas llegaron recientemente desde Cuatro Vientos con las aeronaves de ala fija. Pero en Madrid se quedaron los helicópteros de la primera y los talleres y la maquinaria especializada de la segunda. “Si el mando decide incrementar el personal de estas unidades tendríamos que acondicionar un edificio”, porque la base, “hoy por hoy”, sustenta lo que tiene pero



“La base tiene mejor cara y hay que procurar que la siga teniendo”

“El jefe no puede ser una persona distante, tiene que ser próxima”

no podría acoger extras. Aparte de completar estos grupos, ¿Defensa tiene en mente traer más unidades a la base? “Se habla por ejemplo de la reubicación de las unidades del Acuartelamiento Aéreo (ACAR), y alguna de ellas tendría que venir aquí. Soy consciente de que se ha hablado, lo he leído, pero oficialmente el jefe de la Base no tiene ninguna actualización”, y añade que el coste en infraestructuras sería importante y ahora la coyuntura económica no es muy propicia.

Próximo a su personal

Lo primero que hizo el coronel Carramiñana en su nuevo cargo, “y estoy en ello”, es preocuparse de conocer “la dinámica que conlleva el manejo de una base”. Y además, la

de Getafe, tiene sus peculiaridades. “Ni grande ni pequeña” y con un Ala 35 emplazada en ella que es “muy demandada” para participar en operaciones internacionales. Este verano cerró Chad y actualmente tiene un destacamento con un avión T-21 y cinco personas prestando apoyo al Mando Aéreo de Canarias y ha vuelto de nuevo a Afganistán con otro T-21 y 21 militares (que se completan con tres más de la EADA). Entonces, “me he dedicado fundamentalmente a revisar, y sigo revisando, toda la normativa correspondiente para asimilarla y depurarla, porque hay aspectos que van cambiando y hay que ir actualizando”. Pero en esos primeros quehaceres el coronel también ha recorrido las instalaciones y ha querido

ver “más de cerca al personal en su entorno, en su área de trabajo”. Su filosofía es que “el jefe no puede ser una persona distante, tiene que ser próxima”, y en ese afán quiere conocer a su gente y tratarla, saber “qué es lo que le preocupa” profesional y personalmente.

Desde la infancia

Madrileño de nacimiento con ascendentes asturianos y castellanos, el deseo de hacerse militar le viene a Javier Carramiñana, “como a muchos”, de la infancia. Recuerda su atracción por los aviones y por “todo lo relacionado con la milicia”. Le viene a la mente una visita, siendo pequeño, a la Base Aérea de Torrejón, donde por aquel entonces el avión estrella era el Phantom, de

combate. “Ponían una escalera y pasábamos a ver la cabina”. Se quedó prendado. Y este “puede ser el origen”. Años más tarde, cursando el Bachiller, tomaría la decisión. Luchó por lo que quería y lo consiguió. No es algo que le venga de familia. Aunque sí es verdad que su padre fue alférez provisional y llegó hasta capitán en la contienda del 36, algo coyuntural. “No tengo ninguna memoria de mi padre como militar”, porque enseguida pasó a la vida civil como funcionario de Justicia. Tras completar su formación en la escuela de Salamanca como piloto de transporte, Carramiñana estuvo destinado en el Ala 31 de Zaragoza durante casi nueve años, donde se puso a los mandos del T-10 Hércules. Sería en la capital maña donde nacerían sus tres primeros hijos (la pequeña lo hizo en Madrid). En esos años, además, tuvo la ocasión de vivir temporalmente en EE UU, país al que viajaba para realizar cursos. Tras su paso por Aragón, recaló en la Base de Torrejón, en el Mando Operativo Aéreo (hoy MACOM, Mando Aéreo de Combate). Su siguiente destino sería el Estado Mayor del Ejército del Aire como comandante. Ahí permaneció durante cuatro años y medio, en los que participó, además, “como observador militar en lo que era la misión de Naciones Unidas en la antigua Yugoslavia”. Regresó a Torrejón cuando ya era el MACOM y con este destino “tuve la ocasión de ser comisionado seis meses en Nápoles a la célula de operaciones aéreas para la misión de la antigua Yugoslavia”. Sería después cuando Carramiñana llegaría al Ala 35 de Getafe con su propio mando, jefe como teniente coronel de Material y Fuerzas Aéreas. Al término de su mando se le comisionó, y posteriormente sería destinado, en el Gabinete Técnico de la Secretaría del Estado. Su siguiente ocupación sería atender las operaciones en curso desde el mando de operaciones del Estado Mayor de la Defensa y cuando ascendió a coronel se le asignó el mando de la Sección de Logística Operativa, donde ha permanecido un año hasta su actual relevo. Un currículum extenso.

Formación civil y militar

Desde su experiencia, anima a los jóvenes que quieran “contribuir a la defensa nacional” a ingresar en las Fuerzas Armadas. Además, “si son vecinos de Getafe tienen la oportunidad de estar próximos a su casa”. Ser soldado profesional tiene diferentes fases. Hay una primera de tres años que se puede ampliar. Hace poco, cuenta el coronel, se despidió de un soldado de 21 años que había realizado esa fase en el área de contraincendios y ahora “aspiraba a tener una plaza de bombero”. Y es que, explica, durante el tiempo en el que el joven esté en el Ejército se le da una formación “que luego le va a servir en la vida civil”.

Susana Zorraquino

Fuera del recinto

Una de las características de la Base Aérea es su integración dentro de la ciudad. Los propios militares hacen vida en Getafe y al recinto llegan invitaciones para participar en distintos eventos. El coronel Javier Carramiñana ya lo ha comprobado. Recientemente le invitó el alcalde, Pedro Castro, a la presentación del avión Dragon Rapide, de la Fundación Infante de Orleans. Este es un ejemplo de muchos otros. También para los actos más lúdicos los ciudadanos cuentan con la Base. Carramiñana y su mujer asistieron a la celebración del Día de Extremadura en la casa regional, celebrado el segun-

do fin de semana de septiembre.

En julio, tomó posesión el nuevo jefe del Acuartelamiento, el coronel Vicente Serrano, y a principios de este mes lo hizo Sevilla Prada, el nuevo coronel jefe del CLOTRA, una de las unidades del ACAR. Carramiñana estuvo presente en los relevos. Además, estos militares ya se conocían de antes. “Estos dos coronel fueron de una promoción anterior a la mía y hemos coincidido, digamos, desde nuestros orígenes en Granada y posteriormente en la Academia General”. La agenda de Javier Carramiñana también se traza fuera de la Base.



Quiere trabajar
en **un** restaurante

Quiere trabajar
en **su** restaurante

PLAN DE EMPRENDEDORES 2009 DE LA COMUNIDAD DE MADRID

**ASESORÍAS
PERSONALIZADAS**

**CURSOS
DE FORMACIÓN**

**CREACIÓN DE
PLANES DE EMPRESA**

**AYUDAS ECONÓMICAS
DIRECTAS**

**AVALES Y FINANCIACIÓN
BONIFICADA PREFERENTE**

Creemos en tu proyecto. Creemos en tu empresa.

Infórmate en:
www.emprendelo.es



Comunidad de Madrid

www.madrid.org



Según Ángel Bustos la nueva perrera municipal estará finalizada en el mes de marzo

“Será el centro que se merecen los animales”

Tendrá quirófano, unidad de cuidados intensivos, consulta veterinaria, cámara frigorífica, área de lavado... pero sobre todo el nuevo espacio para la perrera municipal “será el centro que se merecen los animales”, en cuyo concurso público se incidirá en la protección como clave de la adjudicación. Así lo asegura Ángel Bustos, concejal de Medioambiente, que espera que la construcción de esta área de 3.000 metros cuadrados situada en el Parque Empresarial Andalucía se inicie en breve. “Ya está adjudicada la obra a Construcciones García y sólo quedan los últimos trámites administrativos. En cuatro meses debería estar concluida” esta instalación cuya zona edificada ocupará 770 metros cuadrados.

Hasta 100 ejemplares

El agua caliente sanitaria estará abastecida por energía solar y dentro de los equipamientos para animales contarán con “24 cheniles individuales para perros y otros 6 colectivos en los que caben hasta 20 cachorros o unos 7 adultos”. No se olvidan de los gatos, para los que habrá 10 cheniles colectivos y “una zona de aislamiento, por si alguno es más agresivo que el resto”.

La inversión supondrá un desembolso de 450.000 euros que están subvencionados en alrededor de

un 50% por la Comunidad de Madrid. El resto del presupuesto sale de las arcas municipales. “Estas instalaciones nos permitirán atender a unos 100 animales”.

Protección

La prioridad será la protección animal, “con un proyecto más ambicioso de educación y adiestramiento de perros para personas que lo necesiten”. En este sentido tienen la intención de mantener una estrecha colaboración con la Asociación HYDRA, que trabaja preparando animales para discapacitados o mayores. “Queremos responder a la inquietud ciudadana” muy sensibilizada con la protección de los animales. “También trabajaremos en el ámbito educativo, con los colegios o con asociaciones ecologistas que nos puedan proponer algún proyecto”.

Será en este espacio donde se centralicen las campañas del Ayuntamiento en temas como vacunación o desparasitación. “No pretendemos competir con las clínicas veterinarias privadas”, pero sí darán una serie de servicios básicos como urgencias o accidentes, que se gestionarán a través de tasas municipales.

Para la administración de este centro de protección animal se sacará un nuevo concurso público. “Los pliegos calculamos que estarán disponibles en el mes de

diciembre, para que se pueda realizar la adjudicación a principios de año”.

La antigua perrera

El culebrón por la gestión del antiguo centro de protección animal, situado en Las Margaritas, concluyó de forma sorprendente. “Recordaréis que solo se presentó una empresa al concurso: Equan”, que no era la que había llevado el centro los últimos años. Asociaciones ecologistas y de defensa de los animales pretendían la continuidad de Beatriz Menchén y su empresa, Recasur. No se encontró ninguna irregularidad en el colectivo que se presentó “y le adjudicamos la gestión. Primero de forma provisional, a falta de que presentasen los documentos correspondientes”. Avales, fianza y la inscripción en el IAE (Impuesto de Actividades Económicas), un papel que no llegó a presentarse. “Se pasó el plazo y tuvimos que dejar desierto el concurso”. No se volverá a convocar para el antiguo centro. “Hemos hecho un contrato por servicios, para que continúe Recasur hasta que esté disponible el nuevo centro”. El actual espacio de la perrera municipal se demolerá. “Está contemplado como zona verde, dentro del Plan General de Ordenación Urbana, y no se realizará ninguna construcción en dicha zona”, certifica Bustos.

Raquel González

LA RUTA DE LA MEMORIA

¡Todos a la feria!



Hay que ponerse en situación. Fiestas de Getafe. Las calles a rebosar. Los farolillos encendidos por las calles. La música de los cacharritos se entremezcla. Y cientos de personas buscan su diversión favorita. Algunos prueban con la cucaña, ese enorme palo de madera que guardaba en su parte más alta un tesoro: un jamón. ¡A ver quién tenía redaños y conseguía subir los cinco o seis metros embadurnados de sebo! La ropa se pringaba con la grasa con la que estaba untado el palo, pero daba lo mismo: ¡eran las fiestas!

Las vías del centro de la ciudad se cortaban para la ocasión. Las calles Jardines y Arboleda se convertían en el centro neurálgico donde se instalaban las atracciones. Pííííí, pííííí. Era el sonido de la moto, en la que Floren Herrón disfrutaba como un enano, creyéndose un poquito más mayor. Tenía que correr: detrás venía el coche de bomberos con su estridente sirena. Y después la policía, y más coches... Era el tiiovivo: un clásico que deleitaba a los niños año tras año. “Entonces era de madera, no era tan grande y tan moderno como los de ahora”. Una lona de tela cubría la atracción, por si la lluvia hacía su aparición.

Otro de los clásicos era la caseta de tiro. Un perdigón a la diana y ¡plaf!, saltaba el flash de una cámara que recogía la instantánea del tirador y sus acompañantes. “Tiro Jesúsín, se llamaba la caseta”, recuerda Floren. Los que mejor apuntaban seguramente aún guarden como un preciado trofeo la fotografía que les entregaron. En otras ocasiones los perdigones tenían que afinar y romper el palillo que sujetaba el premio a conseguir. A veces un chicle, otras un caramelo... o un cigarrillo. “Cuando en vez de dar al palillo dabas al cigarro salía volando roto en mil pedazos”.

Junto a las distracciones de la feria, estaban las casetas para comer y beber. Una de las que más triunfaban era la marroquí, donde se servían pinchos morunos con el sabor a curri más tradicional de la zona. Y una que gustaba a Floren especialmente era la de vino dulce. “Lo servían en unos vasitos muy estrechos y dentro metían un canuto de barquillo”. Ya era más mayor, habían pasado ya algunos años desde aquel 1961 en que le tomaron la foto en el tiiovivo.

Raquel González

Foto cedida por Floren Herrón Uribe

ECOS DE SOCIEDAD



¡Quién diría que esta preciosidad ya ha cumplido un añito! Pues así es. **Alejandra Salazar Carmena** acaba de cumplir sus primeros doce meses. Y claro, lo celebró con su hermanito Jesús y con sus papás Jesús, también, y Marian. ¡Felicidades!



¡Ya se han casado! ¡Vivan los novios! ¡Que se besen, que se besen!... Espléndidos, como no podía ser de otra manera, para el día de su boda y acompañados de sus amigos. Así, **Javi Torrijos**, de Ara Sport, y **Laura Gómez** dijeron el “sí, quiero”.

la web de Getafe

Getafe Capital.com

ENCUESTA EN LA WEB:

La reclamación judicial de 54.654 € contra el grafitero Marca le parece...

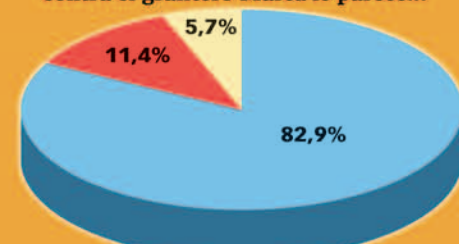

- ...un buen escarmiento. Y se debería hacer contra todos los grafiteros que ensucian y no respetan nuestra ciudad.
- ...inapropiada. Los grafitis son una forma más de expresión artística en nuestras ciudades.
- ...exagerada. La nueva ordenanza ya contempla multas por las pintadas y grafitis

ÉL SACA
Y TÚ RECIBES
LOS MEJORES
PRECIOS.



cee'd
1.4 CVVT Concept 5p 109 cv
desde **10.675€**



pro_cee'd
1.4 CVVT Concept 109 cv
desde **11.160€**



cee'd_sw
1.6 CRDi Concept 90 cv
desde **14.270€**

Rio
1.4 DOHC Concept 4p 94 cv
desde **8.095€**



Picanto
1.0 SOHC Concept 62 cv
desde **7.340€**

www.kia.es



PVPR KIA cee'd 5p 1.4 CVVT Concept/ PVPR KIA cee'd_sw 1.6 CRDi Concept/ PVPR KIA pro_cee'd 1.4 CVVT Concept/ PVPR KIA Rio 1.4 DOHC Concept 4 p/ PVPR KIA Picanto 1.0 SOHC Concept (incluido impuestos, transporte, acción promocional, aportación del gobierno al Plan 2000€ y reducción del impuesto de matriculación de la comunidad de Madrid). Consultar condiciones del Plan 2000€ e incentivos disponibles en la comunidad de Madrid. Oferta limitada para vehículos en stock hasta el 30/09/09. Gama Kia Turismos emisiones CO₂ desde 112 hasta 184 gr/km. Consumo combinado de 4,2 a 7,7 l/100 km. *Consultar manual de garantía cee'd. 5 estrellas EuroNCAP sólo disponible para el modelo cee'd 5p. Unidades limitadas.

SOHARI MOTOR, S.L. Ctra. Toledo, km 11,450 · 28905 Getafe · Tel: 91 682 15 17

Frutos Batres, gerente de Icadsa

“Para no tener que despedir a nadie, facturamos un poco menos”

La idea de Icadsa, empresa dedicada a obra civil, canalizaciones, telecomunicaciones, urbanización y fibra óptica, es “ir creciendo poco a poco y ante la situación económica que tenemos ahora, mantenernos”. Y es que una de las premisas con las que se mueve esta compañía fundada por Frutos Batres, su gerente, hace veinte años es “no destruir empleo, que lo estamos consiguiendo”, y seguir así hasta “que vengan tiempos mejores”. Para ello, “para no tener que despedir a nadie, facturamos un poco menos” y subcontratan también menos. Así, continúa con sus alrededor de 80 personas en plantilla, que se complementan con unos 35 trabajadores procedentes de subcontratas. Su cifra anual de negocio ronda los 10 millones de euros. Esta compañía nació en 1989 como una subcontrata de Telefónica. Comenzó su actividad en Barcelona, aprovechando la coyuntura de los Juegos Olímpicos, y después consiguió un contrato en Madrid. “Estábamos aquí y en Barcelona”. Al poco tiempo, estableció su sede en Valdemoro y “fuimos creciendo” y diversificándose en diferentes áreas llegando hasta la urbanización. Recientemente Icadsa se instaló en La Carpetania. No en vano, uno de los lemas que utiliza como bandera Frutos Batres es “cambiar para seguir”.

En La Carpetania

¿Por qué mudarse de Valdemoro a Getafe y por qué La Carpetania? Ante esta pregunta, el gerente quiere ir más atrás y se remonta a la instalación en Valdemoro. “Entonces, esta ciudad era más o menos el centro neurálgico de la zona de obra que íbamos a acometer con Telefónica”. Pero con el tiempo, las actuaciones se extendieron “por toda la Comunidad de Madrid y nos interesaba acercarnos a la capital”. Comenzó un proceso de estudio, buscar suelo, ver las características... Lo que sí que tenían claro en Icadsa es que “queríamos en la carretera de Andalucía”, por su comunicación y porque “la conocíamos de siempre”. La Carpetania, por tanto, encajaba en sus planes. Hoy, en Valdemoro solo quedan “restos de material” que se están retirando para arreglar las instalaciones y alquilarlas. Allí había 1.000 metros cuadrados de almacén y unos 200 de oficinas que se han cambiado por 7.000 en Getafe. El nuevo edificio es una obra del estudio de arquitectura de Javier García Alba, conocido por Icadsa de otros trabajos de urbanización en los que han trabajado juntos. “Él nos conoce, sabe lo que nos gusta y sabíamos que iba a dar con lo que queríamos”. Así ha sido. Unos 2.000 metros cuadrados de oficinas, una planta baja con áreas de descanso, almacén..., en la primera planta, administración y un auditorio donde se ofrece formación continua a los empleados, la oficina técnica y la empresa Ferlux, del grupo, en la segunda, y una tercera reservada a la dirección. Aparte, los jardines y el aparcamiento.

De la T-4 a la M-30

Cuenta Frutos Batres que, con la crisis, lo que ha hecho Icadsa ha sido “introducirnos más en los clientes que ya teníamos de las empresas eléctricas, como Iberdrola y Unión Fenosa”, haciendo con ellos obra civil, lo que viene a ser “zanjas, canalización y dentro de esa canalización la fibra óptica”. Si antes de este bache económico nacional la facturación de esta empresa respondía, aproximadamente, a “un 50% de urbanización y un 50% de canalizaciones”, después, los números son 0



y 100, respectivamente. Y la pregunta “¿hacia dónde vamos? Pues vamos a tratar de optimizar nuestra calidad con nuestros clientes para lógicamente conseguir más contratos con ellos”. El tema de la urbanización se ha quedado parado, aunque se retomará. Icadsa ha intervenido en urbanizaciones como Montecarlo, Las Tablas, el PAU de Carabanchel... Otros proyectos ejecutados: las telecomunicaciones en la Terminal de Barajas T-4, los servicios de telecomunicaciones, gas, agua y energía eléctrica en el soterramiento de la M-30, las telecomunicaciones en el tren ligero de Pozuelo, la obra civil de atracciones en parques temáticos como la Warner... “Siempre que hay alguna atracción algo complicada nos suelen llamar a nosotros”.

Especialidad: obra civil

Actualmente, esta compañía especializada en obra civil, se encuentra trabajando en el soterramiento de las líneas de alta tensión de Madrid, con Iberdrola, y fuera de la Comunidad tiene a sus hombres en Valencia. Acaba de terminar una obra con Unión Fenosa en La Bañeza (León) y va a comenzar otra en Castellón. La organización del trabajo es “por equipos de unas cuatro o cinco personas, cada uno con un responsable de obra”. Y hablando de obras, como ya le ocurriera a Icadsa en sus orígenes con Barcelona 92, si Madrid 2016... “sería muy interesante para nosotros. Una olimpiada supone crear mucha infraestructura y ahí está nuestro trabajo”.

Susana Zorraquino

Desde abajo

Frutos Batres es un hombre que empezó desde abajo. Compaginaba unos estudios con un trabajo que nada tenían que ver entre sí. Estudió Derecho pero no lo llegó a terminar porque se casó “muy jovencito” y tenía que mantener a su familia. Llegó a estar de jefe de obra en una empresa dedicada a las canalizaciones y después decidió montar Icadsa. “Busqué amigos para que entrarán conmigo, pero no conseguí ninguno y tiré de mi familia”, cuenta con humor. Su hermana y su cuñado firmaron con él la sociedad anónima, de donde saldrían años más tarde, y Batres vendería una participación al que es el director técnico, Fernando Luquero. Nació en Toledo y actualmente vive en Madrid, tras su divorcio. Tiene 55 años y

dos hijas de 31 y 19 años. Y es un hombre preocupado por el medioambiente. Así se observa en su propio edificio. El tejado, por ejemplo, está cubierto de placas fotovoltaicas y tienen un aljibe para recoger el agua de la lluvia y regar las zonas verdes. Aquí, una curiosidad. “No llueve” y el aljibe no se llena. Entonces, dice sincero Batres: “Me he llevado un disgusto tremendo porque hemos consumido demasiada agua”. Y enfadado consigo mismo anota: “No. No estoy de acuerdo en que yo esté consumiendo agua para regar el césped y los pantanos bajando”. La solución: “Restringir al máximo”. Ahora “hay una persona que todos los días se tiene que encargar de ver cómo están los contadores y lo que estamos consumiendo”.

ESCAPARATE

Comercio y empleo

El proyecto de Ley de la Modernización del Comercio de Madrid, nos invita a todas las organizaciones que agrupamos al pequeño comercio a realizar una reflexión y analizar si realmente se trata de un proyecto de equilibrio comercial en la Comunidad de Madrid, o por el contrario supone la desregularización del sector, con un favoritismo claro a las grandes superficies, ansiosas de invadir cada día mas cuota de mercado, que por si fuera poco ya aumentan con el mayor número de aperturas en festivos, veintitrés, cuando el resto de comunidades está en ocho, salvo una que tiene nueve y otra diez. Felicitaremos a nuestros gobernantes de la Comunidad de Madrid por su vocación liberalizadora y agresora al pequeño comercio.

El comercio es un sector de una gran importancia para los países, pues se trata de un sector generador de empleo estable y de calidad, al tratarse de un elemento dinamizador y potenciador de cohesión social, con una importante influencia en la calidad de vida, y podemos decir que configura realmente la fisonomía urbana de las ciudades, y sobre todo de los centros urbanos, convirtiéndolos en espacios de relación, socialización y convivencia.

Tanto la política en vigor como la que quiere aprobar el Gobierno regional de la Comunidad de Madrid no cumplen con el objetivo que deben perseguir y que justifica la intervención de la Administración en la economía, ya que esta debe estar inspirada por el principio de garantía del buen funcionamiento de los mercados. La política comercial se debe basar en la defensa de la competencia y, así, evitar situaciones de abuso de poder y de dominio. Otro factor importante es la defensa de los consumidores, que deben perseguir los poderes públicos garantizando la seguridad de los productos adquiridos los intereses de los mismos.

La Ley de Horarios Comerciales aprobada por el Gobierno en mayo de 2004 permite a las comunidades autónomas que desarrollen el modelo comercial más adecuado a las características de sus estructuras comerciales. Las comunidades autónomas pueden establecer el número de aperturas en festivos, garantizando que el pequeño comercio establezca sus estrategias competitivas y de supervivencias. La tendencia liberalizadora de los representantes regionales supone, tanto para el pequeño comercio como para los trabajadores de las grandes superficies, jornadas maratónicas, que se pueden prolongar más allá del horario comercial habitual, restando tiempo de ocio y de vida familiar. El comercio de Madrid está a las puertas de una liberalización total de apertura: para 2009 se aprobará la apertura de todos los festivos del año. Estas medidas van a suponer el mayor agravio cometido contra el pequeño comercio, y asistiremos a la desaparición de un número importante de ellos, presumiendo que estaremos en torno del cincuenta por ciento, en definitiva, desaparecen mas de veinte mil pequeños comercios. Naturalmente, esta desaparición irá acompañada de la pérdida de una cantidad de empleos que se estima cercana a los cien mil puestos de trabajo. Las asociaciones de comerciantes apostamos por más medidas de apoyo al comercio de proximidad desde las diferentes administraciones y exigimos la defensa de un tejido comercial que mejore las condiciones de vida de las ciudades.

Julio Vallejo García
Presidente de ACOEG

3a
Jornada

El Almería recibirá al equipo de Michel necesitado de una victoria

Con Hugo Sánchez al frente

En el césped del Estadio de los Juegos Mediterráneos Michel y Hugo Sánchez volverán a cruzar sus carreras. Esta vez frente a frente, sentados en el banquillo y dirigiendo a dos modestos. El Getafe llega con buenas vibraciones tras conseguir su primera victoria en Santander y haber puesto las cosas difíciles al Barcelona en el Coliseum. Al Almería le hace falta una victoria para no complicarse desde el inicio de campaña, ya que hasta ahora solo le ha arrancado un punto al Valladolid, en la primera jornada. Necesita sumar, y más en su casa.

Ambos compartieron campo, el Santiago Bernabéu, durante algunos años. Los dos vestidos de corto. Michel aprendiendo de un veterano de la cancha como Hugo Sánchez, y este viendo cómo los jóvenes de la *Quinta del Buitre* le iban restando protagonismo. Sus caminos se separaron en 1992, cuando Hugo Sánchez decidió buscar fortuna en otros equipos. Pero volvieron a encontrarse. Una temporada más. La de la

retirada como futbolistas de ambos. En México, el Atlético Celaya disfrutó de ambas figuras, junto a Butragueño. Era la temporada 1996/97. La última como jugadores profesionales.

Hombres de fútbol, profundamente conocedores de este deporte, su camino no podía ser otro que el de ser entrenadores. En el banquillo Hugo Sánchez lleva más camino recorrido: los Pumas, el Club Necaxa y la selección de México fueron sus experiencias previas antes de recalar en la Liga española. El reto era mejorar los resultados que estaba obteniendo Arconada en el Almería y con ese objetivo llegó en diciembre de 2008. El equipo se salvó sin dificultades a falta de tres jornadas para el final de la competición y finalizando en undécima posición. Menos margen tuvo Michel en el Getafe, al que llegaba tras haber entrenado al Rayo Vallecano y al Real Madrid Castilla: cinco jornadas para salvar al equipo azulón. También lo consiguió.

Raquel González

4a
Jornada

El Getafe buscará su primer triunfo en el Coliseum

Villa se reivindica en el Valencia



Podían haber sido vestido de blanco... en el Madrid, o tal vez de azulgrana en el Barça. Pero no. Los primeros goles de la temporada de Villa han sido con la camiseta del Valencia, de donde no se mueve, al menos de momento. Después de un verano cargado de rumores e intonadas de fichaje del delantero, el asturiano se desgañó ante el Valladolid y anotó sus dos primeros tantos en la Liga. Este año el Pichichi no se me escapa, debe pensar para sus adentros. Hay que justificar que los 43 millones que ofreció el Real (35 más Negredo), o los 40 que puso sobre la mesa el Barcelona no eran suficientes para hacerse con los servicios del *Guaje*. La cifra tiene que ser "espectacularmente espectacular", dijo el presidente che, Manuel Llorente. Y Villa siguió en el Valencia. El 7 parece haberse recompuesto del varapalo sufrido durante el verano tras ver frustradas sus ilusiones de fichar por un grande. Comienza a sumar tantos. El año pasado llegó a los 28. A dos del *pichichi* Eto'o. En sus cuatro temporadas en el Valencia ya suma 104. Cifras de un jugador "espectacularmente espectacular", que diría Llorente. Si ya lo veían venir en Langreo, el primer club del asturiano. Allí se rompió el fémur de la pierna derecha. En su recuperación golpeaba con la izquierda. El re-

sultado final es un jugador que utiliza ambas botas para marcar goles. El Sporting fue su siguiente casa, y en el Zaragoza debutó en Primera División y con la selección. Siguió en el Valencia, donde inicia ya su quinta temporada vestido de blanquinegro. Pero Villa no está solo en el Valencia, que ha comenzado pisando fuerte en la Liga con sendas victorias ante el Sevilla y el Valladolid. Silva y Mata son sus dos *partenaires* de lujo. Y el ex azulón Pablo Hernández pone su granito de arena: también se ha entrenado como goleador. Todos ellos apadrinados por el director de orquesta, Unai Emery, llegarán a Getafe para disputar la cuarta jornada de Liga. El Valencia siempre ha sufrido en sus visitas al Coliseum Alfonso Pérez... excepto en la última edición. Un contundente 0-3 le dio la primera victoria como visitante en el estadio madrileño al equipo che. Y en la segunda vuelta, en Mestalla, la herida fue aún mayor: 4-1 y derrota azulona. En total, el Getafe recibió 7 goles del Valencia la pasada campaña y solo fue capaz de agujerear su portería en una ocasión.

Raquel González

Getafe-Valencia

Coliseum Alfonso Pérez
Miércoles, 23 de septiembre, 22.00 h.

5a
Jornada

Los maños recibirán a los azulones en la Romareda

No jugará Uche, lesionado

Una de las nuevas caras que llegaban al club maño este verano procedía del Getafe. Uche. ¡Ay Uche! Aquellos aficionados getafenses que cogieron cariño al nigeriano durante las dos temporadas que pasó en la entidad no podrán verlo sobre el césped ni vestido de azul y blanco. Contra el Sevilla se lesionó. Rotura del ligamento cruzado en la rodilla izquierda que le va a dejar varios meses de baja, como transmiten desde el club aragonés. Esto ha provocado un contratiempo para el equipo de Marcelino, acostumbrado a jugar con un sistema de dos delanteros. En esa posición, el técnico del Zaragoza solo cuenta con Arizmendi, Braulio y Ewerthon. Y aquí entra otra cuestión. La paradoja de Ewerthon. Situación incómoda la que hay entre el jugador y su club por lo vivido en agosto, cuando se quiso marchar a Qatar y después dio marcha atrás. Y eso que el brasileño aguantó el chaparrón de Segunda cuando otros huyeron despavoridos y realizó un papel importante (28 goles en 36 partidos). Ahora el ariete se encuentra penado pero cumplirá con su sanción justamente en el partido contra el Getafe. Que juegue o no depende del compromiso, la necesidad y las conversaciones dentro de la entidad. Aunque con la lesión de Uche, Marcelino no puede prescindir de Ewer.

En la temporada pasada no se vio un partido del Getafe con el Zaragoza ni del Zaragoza con el Getafe. Los maños penaron castigados en Segunda. Pero como ya ocurría la última vez que descendieron, en un año se reincorporaron a la máxima categoría, su ubicación histórica. La mano que les empujó fue la de Marcelino (García Toral), quien afronta una campaña con un equipo distinto al prometido y con unos objetivos que lejos quedan de los que tenía el Zaragoza antaño. Justamente la temporada del descenso había comenzado para los aragoneses con sus ojos puestos en la UEFA, incluso en la Champions. Pero ahora, en este regreso, la meta es, sin más, la permanencia. Entre las razones, el presupuesto. Cosas de venir de abajo y de la crisis, que reparte para todos. ¿El resultado? Un equipo sin demasiado coste y joven (casi todos los fichajes tienen menos de 25 años). Este será el plantel que esperará a los azulones en la Romareda el 27 de septiembre.

¿Y cómo se le da al Getafe el Zaragoza? En la Romareda, que es lo que toca, los maños han ganado en tres ocasiones y el Getafe solo una, y un empate. En el Coliseum ya es otro cantar: dos victorias de los azulones, dos empates y un triunfo para los aragoneses. S.Z.

itv
GETAFE - VALLECAS

EN GETAFE
ABRIMOS LOS
DOMINGOS

GETAFE: Ctra. Nacional IV, km. 15,400 · Tel.: 916955762
VALLECAS: Ctra. Villaverde - Vallecas Km. 3,5 (CTM) · Tel.: 917859198

Te lo ponemos fácil

Mejores, más rápidos, más cerca, más fácil y con nuevos horarios incluidos los DOMINGOS

LUNES A VIERNES	7:45 h. a 19:45 h.
SABADOS	7:45 h. a 13:45 h.
DOMINGOS	8:45 h. a 13:45 h.

Para su comodidad disponemos de teléfono de CITA PREVIA **902 154 000**

Marcos de Diego participa en dos campeonatos nacionales con un Seat León

“Cuando corres te vuelves parte del coche”



Foto cedida por Marcos de Diego

En el centro, Marcos de Diego, tras ganar una prueba en el circuito del Jarama.

Marcos de Diego empezó en los karts, siguiendo los pasos de sus tíos. Ahora, con 22 años, lleva cerca de siete en competiciones de automovilismo. El último de sus logros ha sido el segundo puesto en las 24 horas de Barcelona disputada en el Circuit de Catalunya, junto al equipo PCR Sport, acompañado de Toni Forné, Manel Lao y Marc Aldavert.

De Diego vive enganchado al mundo de los coches y de la velocidad en circuitos. Su profesión es la de mecánico de camiones y su hobby, aunque entre profesionales, correr en circuitos. Esta temporada está disputando la Copa de León, en la que ocupa la séptima posición, y el Campeonato de España de Resistencia, donde es quinto. Además, de forma independiente, participa en otras pruebas, como la citada de Montmeló.

Hasta 60 grados de temperatura

El piloto getafense compite con el equipo De Diego Motor Sport, creado “por mi padre y por mí” hace unos años. Su compañero de pruebas es un Seat León Supercopa, al que dispensa múltiples cuidados. Tras su jornada laboral, en el taller donde tiene la sede del equipo, en el madrileño barrio de Villaverde, por la tarde le toca poner a punto su coche u otros de carrera que lleguen a sus manos. Y cuando cae el sol, es el momento de su entrenamiento personal. Correr, nadar o hacer bicicleta forman parte de su rutina diaria para coger la resistencia que una carrera de este tipo le requiere. En cada una de las pruebas, De Diego puede perder entre 3 y 4 kilos: “Llevamos el mono puesto que es igual que los de Fórmula 1 y además, las ventanillas del coche van cerradas y sin aire acondicionado para no restarle fuerza al motor por lo que dentro del

coche puede haber 60 grados de temperatura”, dice. Además, cada carrera tiene una media de duración de 50 minutos. Para poder aguantar ese calor, De Diego entrena en pleno verano con “camiseta y sudadera, para que el cuerpo se acostumbre”.

Máxima concentración

Los reflejos al volante los coge en cada una de las pruebas. Antes de cada carrera “estoy tranquilo, hablando de cualquier cosa”; pero cuando llega el momento de arrancar motores, la concentración es máxima: “Cuando corres te vuelves parte del coche, sientes cualquier movimiento o ruido”. Y es que cualquier paso en falso puede costar caro, máxime cuando el coche llega a alcanzar los 240 kilómetros por hora. En estos años de competición, ha sufrido varios percances. El más grave, un vuelco con el coche que le ocasionó “una lesión fuerte de cuello”. También tuvo varias percances con karts, donde la protección es mucho menor. Y a cada caída, una remontada porque “a esto no hay que tenerle miedo”. Su sueño como piloto es llegar a competir en el Mundial de Turismos, aunque por el momento, piensa en la carrera del circuito de Jerez del 17 y 18 de octubre. Otra de sus tareas pendientes es la de buscar patrocinador. Entre “70.000 y 80.000 euros” es lo que le cuesta al equipo una temporada de competición, ya que, a pesar de haber ganado “tres carreras”, no recibe premios en metálico, tan solo “una copa”. Ante esto, Marcos es consciente de que sin “el apoyo de mi padre” no sería posible cumplir su sueño. Y en cuanto a su madre, aunque es la que más sufre, también “es la que más se alegra cuando me ve en el podio”.

Vanessa Calle



Foto cedida por Marcos de Diego

Un Seat León Supercopa es el turismo que conduce De Diego en sus competiciones.

Pedro Nogueroles, campeón del mundo y de España

“He perdido la cuenta de los ultraligeros que he tenido”



Foto cedida por Pedro Nogueroles

Pedro Nogueroles junto a su ultraligero en el Campeonato del Mundo.

U nos mapas del terreno que se va a sobrevolar y unas fotos para reconocer sobre la marcha. Esa es la documentación que recibieron Pedro Nogueroles y su compañero Manuel Torné, tres cuartos de hora antes de iniciar el vuelo en su ultraligero en el Campeonato del Mundo celebrado el pasado mes de agosto en el República Checa. “Desde ese momento ya no puedes hablar con nadie”. Era la única representación española que había en el torneo. Y se llevaron la medalla de oro.

Pruebas medidas al milímetro

Antes hubo mucho trabajo, mucha planificación preparando las pruebas que habían de completar durante el fin de semana. Para este campeonato tenían el catálogo de los posibles retos con varios meses de antelación. Pero no suele ser habitual. “Normalmente cada día se explica la prueba del día siguiente”, cuenta Nogueroles. Las que más puntúan son las relativas a navegación. Todo está milimétricamente medido. Una línea recta cruza dos puntos sobre el mapa. Ese mismo recorrido lo tienen que hacer en el aire. Sin GPS. “Mentalmente tienes que saber en el suelo dónde está la línea. Tienes que tener referencias para saber dónde estás”. Un cruce de carreteras, un río, un bosque... todo es útil para no salirse de la ruta trazada, algo que se penaliza en la puntuación. “Tenemos una tolerancia de 200 metros a ambos lados de la línea”. Sobre ese recorrido tienen que identificar las fotos que les han dado previamente. “Las puede haber verdaderas o falsas. Las reconoces en el suelo y las colocas sobre el mapa”. De eso se encarga Torné. Le ayuda Nogueroles “conduciendo con el avión como si estuviera derrapando”, para tener visibilidad por el lateral del ultraligero. Pero aún hay más. Cada avión decide la velocidad a la que navega, pero esta debe ser constante. “Tienes que ir cumpliendo unos tiempos de paso por cada sitio”. Salirse de esos parámetros también descuenta puntos. En algunas pruebas, ni siquiera saben cuál es el recorrido completo. “Te encuentras una marca en el suelo con sábanas blancas y una letra que te indica el siguiente tramo. Dependiendo de la letra es un recorrido u otro”. Sobre la marcha trazan la nueva ruta y los tiempos que tienen que marcar. Todas estas pruebas suponen el 50% de la puntuación. Luego están las de precisión, que se pueden combinar con las anteriores y que se centran sobre todo en el aterrizaje y el despegue. “Las hay de va-

rios tipos: te ponen una cinta de plástico a un metro de altura y te pones a la distancia que quieras. Tienes que despegar y no romperla”. Cuanto más cerca de la cinta lo haga, más puntos se obtienen. Y lo mismo a la hora de aterrizar, frenando lo más cerca posible. Suponen el 30% de la nota final. El 20% restante lo componen las pruebas de economía. Por ejemplo, de permanencia: “Te dan una cantidad de combustible y a ver quién aguanta más”. Con 10 litros de combustible, el ultraligero de Pedro Nogueroles estuvo en el aire tres horas y media. Quedó el segundo en esta prueba. “Influye el piloto pero también el avión, que pueda aprovechar mejor las corrientes de aire”. Con el que compitió es un modelo de 20 años, “con una configuración de avioneta. No es un avión malo, porque hay pruebas muy variadas. No es el mejor en nada, pero al final es efectivo”. Así lo demuestra su clasificación: campeón del mundo. Y también de España en el campeonato celebrado en Cataluña entre el 11 y el 13 de septiembre.

Media vida volando

Pedro Nogueroles trata de compaginar su trabajo en CASA con su afición con los ultraligeros, un hobby en el que se inició hace más de dos décadas. “Entonces no había escuelas y un grupo de amigos contactamos con un tío que tenía ultraligero y vino a darnos un curso”. A mitad de las clases la avioneta se rompió. “Nos quedamos a dos velas”. Así que para acabar de formarse decidieron comprar uno entre todos. “La irresponsabilidad más grande del mundo”. Ahora se exige pasar un examen con un mínimo de 10 horas de vuelo en una escuela. Desde aquel momento “he perdido la cuenta de los ultraligeros que he tenido”. Ahora mantiene la escuela que creó hace años y es el vicepresidente del Club de Ultraligeros de Getafe. Lo bueno de navegar en estos aparatos es que “hay menos trabas legales que la aviación comercial. El espacio aéreo controlado empieza en 300 metros y nosotros no podemos pasar de esa altura”, lo que les permite viajar por toda España “sin demasiadas restricciones”. Irse a comer a Alicante y volver para la cena. A no ser que sean de los lentos, como el de Nogueroles, que “vuela a 120 kilómetros por hora: como en coche pero en línea recta y sin atascos”. Un ultraligero antiguo se encuentra desde los 5.000 euros. “Ahora los hay nuevos con altas prestaciones”, pero su precio se puede ir a los 80 o 90.000.

Raquel González

HIPOTECA

CUOTA

FINAL

Posibilidad de amortizar el 30% del total en última cuota (final del préstamo)
Período carencia 3 primeros años

En el futuro próximo la rentabilidad del dinero será mínima
Invierta en viviendas con la mejor calidad-precio

Residencial “Costa de Vigo”



camaleon

VIVIENDA, PLAZA DE GARAJE Y TRASTERO

DESDE **232.133** + IVA

INFORMACIÓN:

(A PAGAR HASTA EN 40 AÑOS)

FINANCIADO POR:



Garantía de calidad

Plaza Canto Redondo, Nº 4 - 28901 Getafe - Teléfono: 91 695 58 59 - Fax: 91 695 08 56
email: info@construccionesgarcia.net

NUEVAS

FORMAS

DE PAGO

disfruta getafe

MÚSICA - ARTE - TEATRO - COMER - COPAS - PLANES

ESCAPADA - COMPRAS - CINE

Índice

disfruta getafe

ALIMENTOS ARTESANOS	Página 16
AUTOESCUELAS	Página 16
BARES Y TAPAS	Páginas 16 y 17
COCINAS	Página 17
COPAS	Página 17
DEPORTES	Página 17
ENSEÑANZA	Página 17
FOTOGRAFÍA	Página 18
MARISQUERÍAS	Página 18
MODA INFANTIL	Página 18
OCIO INFANTIL	Página 18
PUBLICIDAD	Página 18
RESTAURANTES	Páginas 18 y 20
SNACK-MÚSICA	Página 20

Se desarrollarán entre el 18 y el 20 de septiembre

Los jóvenes toman protagonismo en las fiestas del Sector III

La Comisión Joven del Sector III se dirigirá a sus vecinos el 18 de septiembre, en el pregón que abrirá las celebraciones de su barrio. Presentará la oferta de actividades para el fin de semana: conciertos, concursos de grafitis, *breakdance*... Aunque antes ya habrá habido un anticipo, el jueves, 17 de septiembre, con la discoteca de mayores y el vídeo cine de verano, donde se presentarán producciones caseras: vídeos musicales y graciosos, cortos cinematográficos...

El programa de festejos contiene novedades "a pesar de los problemas económicos que tenemos para sacar adelante las fiestas", confiesa la directora del Centro Cívico del Sector III, Charo Rodríguez Ludeña. "La Comisión Española de Ayuda al Refugiado (CEAR), que tiene su sede en el barrio, colabora con un concierto en el que actuarán Djibril M'Baye y Sico Bana África". Y es que la inmigración y la integración cobran protagonismo en estas celebraciones. Un mercadillo y la elaboración de un mural bajo el título *Enseñame África* son otras de sus propuestas. "Pretendemos crear un mural muy colorido en el que los niños aprendan algo sobre este continente".

Eso será el sábado, 19 de septiembre, el mismo día que se celebrarán los campeonatos de *breakdance* o grafitis, este último se desarrollará durante todo el día. "Tenemos unas paredes en el centro cívico donde los conservamos de año a año". Ahora hay que pintar de blanco los de la pasada edición y dejar el lienzo disponible para los nuevos. "Da pena, porque son realmente bonitos". Las fiestas tomarán la calle el domingo, 20 de septiembre, con la

tradicional Fiesta de la Bicicleta que inundará el barrio con vehículos a dos ruedas. "No sé cuánta gente participa, pero yo veo una nube de gente". Cada uno recibe su dorsal y después se sortea una bicicleta. Será un día divertido, con una nueva iniciativa: los juegos locos. "Se trata de competiciones traviesas y simpáticas, como por ejemplo, un concurso a ver quién lanza el hueso de aceituna más lejos".

Raquel González

Programa de fiestas

Viernes, 18 de septiembre

- 21.00 h. Actuación: Djibril M'Baye y Sico Bana África
- 22.00 h. Pregón: Comisión Joven del Sector III
- 22.30 h. Concierto joven

Sábado, 19 de septiembre

- 10.00 h. Concurso de grafitis y mercadillo
- 16.00 h. Fiesta del deporte infantil y castillos hinchables
- 17.00 h. Mural: *Enseñame África*
- 22.00 h. Coro El Quemá y bailes de Polonia
- 22.00 h. Campeonato de *breakdance*
- 23.30 h. Orquesta Nueva Salsa

Domingo, 20 de septiembre

- 12.00 h. Fiesta de la bicicleta
- 19.00 h. Entrega de trofeos de competiciones deportivas
- 19.30 h. Juegos locos
- 22.30 h. DJ locales

A finales de mes, en Las Margaritas

Diversión para toda la familia

Del 25 al 27 de septiembre, el barrio de Las Margaritas celebra sus fiestas. Organizadas por la comisión de festejos del barrio, buscan la participación de todos los vecinos, ya no solo "como receptores de las actividades", sino también "como organizadores y participantes de todo", como así explica la directora del Centro de Barrio, Macarena Cruzado.

Las fiestas comenzarán el viernes, 25 de septiembre, con la realización de talleres familiares a partir de las seis de la tarde. Seguidamente se organizará un pasacalles-batucada para dar paso a la lectura del pregón, que este año correrá a cargo de los chicos que acuden al centro de barrio. "Queríamos que los más pequeños no se limitasen a venir a las actividades que orga-

nizamos sino que también aprendan a participar y mejorar el barrio". Música joven, exhibición de grafitis y una gran quemada cierran el programa del viernes.

Los festejos proseguirán el sábado con un maratón fotográfico, a cargo de la asociación Diafragma, juegos, torneos y una degustación de gachas a cargo de la Casa Castilla-La Mancha. Por la tarde tendrá lugar una de las actividades más esperadas de las fiestas: la *gymkana* con bicicleta que para niños y jóvenes tendrá lugar entre los números 3 y 7 de la avenida de las Ciudades. A las 23.00 horas dará comienzo el baile con la orquesta Boston.

Y para la jornada del domingo, se ha organizado una diana floreada, la fiesta de la espuma, degustación de migas, a cargo de la Casa de Ex-

tremadura, y el concurso gastronómico Cocinas del mundo. Las fiestas se cerrarán con una proyección fotográfica desde las 21.30 a las 22.00 horas. Todas las actividades tendrán lugar en la plaza Santa Margarita, como una forma de manifestar que "es un espacio para todos y que pueden utilizar en cualquier momento".

Vanessa Calle

Pregón de fiestas

Plaza Santa Margarita
Viernes, 25 de septiembre, 21.30 h.

Gymkana con bicicleta

Avenida de las Ciudades
Sábado, 26 de septiembre, 18.00 h.

Concurso gastronómico

Plaza Santa Margarita
Domingo, 27 de septiembre, 13.00 h.

Alimentos Artesanos

A COVA DA MEIGA
PRODUCTOS GALLEGOS

Vinos
Aguardientes
Alimentación
Cerámica

TODO PRODUCTO CASERO • SE ACEPTAN ENCARGOS
C/ Manzana, 14 (Plaza) • 912958696

Autoescuelas

autoescuela san jose

C/ SAN JOSÉ DE CALASANZ 18 | 916952019
AVDA. ARCAS DEL AGUA S/N | 916965994
C/ RAYO 49 | 916954879
C/ LEGANÉS 67 | 916839393
C/ VIOLETA PARRA 1 | 916840218
PLAZA ESTALACTITA S/N | 916838432
C/ JUAN DE BORBÓN 2 | 916832827

Bares y tapas

bAR DEL CÍVICO

Jilguero s/n
www.bARdelcivico.es

Actuaciones en directo
Todos los viernes

...comidas por encargo,
reuniones familiares
y celebraciones en general...

BAR CAFETERÍA casa lariss

Aperitivos y Raciones variadas

Avda. Juan de la Cierva, nº 3
91 249 67 28

CRUZ BLANCA

Raciones
Menús diarios

C/ Capellanes, 5 - Getafe Central (Madrid)
Tel.: 91 695 00 19

CAFÉ BAR DON JAMÓN

Wifi - Dardos - Tapas
Vinos - Cafés - Licores

C/ GLADIOLO, 4 - Junto a la salida
C/ Velarde de la Universidad CARLOS III

MESÓN DON JAMÓN

Posiblemente los mejores
aperitivos de Getafe

C/ PIZARRO, 2 - Esq. C/ Carabanchel

GERVEGERIA • VINOS • SIDRA DE BARRIO

EL CASAR

C/ Almazara, 2

Especialidad en BACALAO
91 665 10 19

CAFÉ RESTAURANTE TAKE AWAY El Diploma

TERRAZA DE VERANO

C/ Madrid, 122 • eldiplomacafe@yahoo.es

Rincón del Culo

RACIONES • TAPAS
MENÚ ESPECIAL
SÁBADOS Y DOMINGOS
GRAN TERRAZA DE VERANO

Avda. Rigoberta Menchú, 11
91 601 73 02

CERVECERÍA - TAPERÍA L'ANTIGUA de Getafe
Fundada en el 2000

ESPECIALIDADES:
Canapés - Ahumados
Tapas de Cocina - Ibéricos

Avda. de las Ciudades, 5 • 912958074

El británico **Eddie Roberts** regresa al Fender

“He llevado la camiseta del club y vuelvo a por otra nueva”



Foto cedida por Eddie Roberts

El guitarrista británico Eddie Roberts.

Eddie Roberts, guitarrista y líder de The New Mastersounds, pisará de nuevo las tablas del Fender el domingo, 27 de septiembre, a las 21.00 horas, con algo más que jazz. Y lo hará como lo hizo ya en marzo, con su proyecto Fire Eater's: batería y bajista madrileños, y saxo y flauta de ingleses. En aquella ocasión, en el club getafense hicieron lo que fue “el último concierto de su primera gira” con esta composición y Roberts se agenció un recuerdo del Fender: “He llevado la camiseta del club tanto como ha sido posible y vuelvo a por otra nueva”, destaca. Cuenta este músico que se quedó “tan impresionado de la pasión de la gente” que habla de ello siempre que “me preguntan por mis clubes favoritos”. En aquella ocasión también tocó el último día de la semana. ¿Qué tipo de gente saldrá un domingo por la noche?, se preguntó. Se quedó “sor-

prendido” porque “¡la audiencia estaba tan animada que parecía un sábado por la noche en Greenwich!”, compara con su tierra.

Instrumental bailable

“Jazz en origen” pero con un “surco que obliga al público a bailar”. Jazz teñido de funky. Fire Eater's es “música instrumental” que ha influido en “la cultura juvenil cada década desde los 60”. Tanto tiempo pero que “está tan viva como ahora, o quizá más viva todavía”. Puede llamarse “el jazz de alma, el jazz de pista de baile, el jazz ácido, profundamente funky...”. Y “no es música seria, pero tampoco es simple”. Para el Fender, el grupo ha preparado un juego de clásicos de jazz “con las pistas más raras que han sido puntos de referencia importantes en el desarrollo de esta escena de club durante los 20 años pasados” y algunas nuevas. El proyecto The Fire Eater's (que

en español podría ser traducido como *tragafuegos*), lo componen, aparte de Roberts: Taz, al órgano y piano, músico que ha tocado con Rae and Christian, Aim, Happy Mondays...; Chip Wickman, “un viejo amigo mío de la escena latina y del funk de Reino Unido” y líder de Malena; y los españoles Santi Sweetfingers Martín al bajo y Javi Skunk con la batería. Todos juntos desprenden “energía” que va del escenario al público para “compartir una experiencia memorable para ambos”. Y ahí queda la invitación de Roberts: “Si tus sentidos están abiertos, te gusta bailar y no tienes que madrugar demasiado el lunes, deberías estar el 27 de septiembre”.

Susana Zorraquino

Eddie Robert's & The Fire Eaters
Fender Club

Domingo, 27 de septiembre, 21.00 h.

Copas

Caray BAR
C/ Leganés, 17
QUEDAMOS!

GARAJE
EMPEZAMOS NUEVA TEMPORADA, LLENA DE EVENTOS PARA TODOS LOS GUSTOS, DONDE LA MÚSICA SERÁ LA PROTAGONISTA. BIENVENIDOS AL GARAJE!!!
ROCK'N'ROLL NIGHT
SÁBADO 26 DE SEPT. 2009
A PARTIR DE LAS 0:00H
Música pinchalla y seleccionada por:
COTRINA 70's/80's/90'
+info: www.myspace.com/garajebargetafe
Travesía del Pilar SN / Getafe / Madrid

Lo Nuestro BAR
Lunes: SALSA
Viernes y Sábados:
ACTUACIONES EN DIRECTO
C/ Leganés, 17 • www.nuestroclub.net

School Disco Getafe
Disco Show
DOS DISCOTECAS, DOS AMBIENTES
La mejor música de ayer y hoy
El house más elegante
ABRIMOS VIERNES Y SÁBADOS HASTA LA MADRUGADA
CELEBRA TU FIESTA CON NOSOTROS!
INFONLINE: 91 680 11 54
VISITA NUESTRA PROGRAMACIÓN EN WWW.SCHOOLMADRID.COM
C/ Toledo, 442 Sector III 441 - 444 - L1
Plz. Juan Carlos I, 1. C.C. Getafe 3. Sector III. Getafe (Madrid)

ALL YOU NEED IS POP
Actuaciones en directo los viernes
Monólogos todos los domingos
C/Cuestas altas, 6

Deportes

IMPERIAL FITNESS CENTER
Más de 90 clases semanales desde **30 €**
C/ Alvaro de Bazán, 4 • 916650453
C/ Villaverde, 31 • 916826762
www.imperial-fitness.com

OLIMPO SPORT CENTER
AHORA GIMNASIA SOLO PARA MUJERES DURANTE TODO EL DIA. AEROBIC, BODYPUMP, STEP BATUKA, TONIFICACION STREET DANCE... Y MAS.
Y TAMBIEN NUESTRAS ACTIVIDADES:
-MUSCULACION -AEROBIC
-DANZA ORIENTAL -BOXEO
-KICK BOXING -KUNG FU
DESDE SOLO 21€ AL MES
C/ ORIENTE Nº4 GETAFE-MADRID
TLF: 916.966.540

Enseñanza

Escuela de Danza y Música AL ALBA
www.escuelaalalba.com
Masterclass con Nito concursante de FAMA
*26 de septiembre de 2009, plazas limitadas
C/ Francisco Sauquillo, 5 • 916840732

idiomas4u for you
Academia de INGLÉS y APOYO ESCOLAR
91 696 27 11
info@idiomas4u.com
www.idiomas4u.com
C/ Violeta Parra, 1 posterior, local 8 28903 GETAFE (Madrid)
[Avda Ciudades junto a AUTOESCUELA SAN JOSE]

* RACIONES VARIADAS
* BUENOS APERITIVOS
C/ Arboleda, 24 • 916822317

BAR DE TAPAS La Morenita
ESPECIALIDAD EN DESAYUNOS. RACIONES. HAMBURGUESAS. BOCADILLOS SIN GLUTEN
VARIADAS EN RACIONES, MONTADOS, BOCADILLOS
Avenida Don Juan de Borbón, 2
Teléfono: 916823003

Mesón Jeromín
Especialidades:
Comidas caseras
Raciones variadas - (Salón arriba) -
Todo tipo de celebraciones y despedidas de soltero/a
Felipe Estévez, 4 Tlf. 91 695 40 48

Tapas
Vinos
Coctails
Copas
La Vina del Señor
C/ Leganés, 5 GETAFE

Cocinas
www.cocinasrio.com
c/alcalde ángel arroyo 4-6 getafe (madrid) junto A-42
mail. cocinasrio@infonegocio.com

Visite nuestra web
Getafe Capital.com

Fotografía

si te casan en
2010
TENDENCY
fotografías
presenta
magia
(el reportaje de tu boda)
reservalo ya, si no te lo quieres perder
C/ RAMON Y CAJAL 19 916969169

Pablo Cabellos
Fotografía
técnica
e industrial
Publicidad
600552255
916828560

Marisquerías

MARISQUERÍA-RESTAURANTE
LAMARINA
EL REY DE LAS MARISCADAS
Av, España, 8 • 91 682 47 57

Moda infantil

nenuco
C/ Magdalena, 21 • 916839151

Piccolos
Tu tienda de moda infantil
• De 0 a 12 años
• Premamá
¡Ven a conocernos!
C/ Manzana, 2 - Getafe
Tel. 91 684 27 30
www.modapiccolos.es

Ocio infantil

VEN A PASAR UN RATO DIVERTIDO
CELEBRACIÓN DE CUMPLEAÑOS,
FIESTAS INFANTILES Y
FEBERIAS...
CONSULTA NUESTROS
PRECIOS
C/ HOENISO, 11 GETAFE
TEL 91 606 68 19

Publicidad

Camaleón
publicidad
T.916019421 · F. 916650081
C/Madrid, 65 1º Dcha. - 28901 Getafe
www.camaleonpublicidad.com

Restaurantes

RESTAURANTE ITALIANO
CANALETTO
C/ Cuestas Altas, 9 • 91 601 06 38

El Anticuário
Plaza Canto Redondo, s/n
Teléfono: 916842596

El Mafioso
simplemente somos diferentes
Pizzería • Restaurante
Especialidad Italiana
Menú diario: 6,50 €
Servicio a domicilio
* Todas las pizzas
y pastas: 6,50 €
* Para llevar: 5,50 €
C/ San Eugenio Nº1
Teléfono: 916967630

en>boca
•Cocina española actual
•Menu diario
calle Concepción 1
(con vuelta a Dolores Ibaruri)
teléfono: 91 682 87 96

ERRAZKI
RESTAURANTE - ASADOR
•Cocina tradicional vasco-navarra
•Carta selecta
•Especialidad en bacalao y carnes rojas
•Menú diario
•Menú especial
•Carta de vinos selectos
C/ Manzana s/n • 916830916
www.asadorerrazki.com

Getafe Capital
disfruta getafe

Latrohe deseará *Mucha, mucha mierda* el día 20 de septiembre en el Lorca

Teatro dentro del teatro



Foto cedida por Latrohe

La obra *Mucha, mucha mierda*, en escena.

Mucha, mucha mierda. Así se da la buena suerte en el mundo del teatro y esto es lo que necesitan los personajes que Juan Antonio Expósito ha creado para la compañía Latrohe. El autor, actor y director ha confeccionado una obra que subirá al escenario del García Lorca el 20 de septiembre, a las 20.00 horas. Su título, ya se ha dicho: *Mucha, mucha mierda*. Los actores hacen, precisamente, papel de actores. Situación: una compañía de teatro "bastante mediocre" a una semana del estreno. "Se lo juega a una carta" porque ese día estarán en las butacas de la Delegada del Gobierno y la ministra de Cultura "y nos jugamos la subvención y la gira", explica una de las intérpretes, Elena Tomico. Para más inri, uno de los actores principales falla en la semana previa a la representación... "Al final —explica el propio autor— se descubren muchas cosas de la compañía y de por qué está ahí. Es un fin explosivo". La obra "intenta ser una comedia alocada" para la que Expósito ha tenido diferentes inspiraciones, entre ellas, "el

ritmo de las películas de Billy Wilder y las obras metateatrales. Es una obra de teatro dentro de una obra de teatro". El arranque de la función, precisamente, es la función que está ensayando la compañía ficticia. ¿También hay algo de realidad, vivencias propias? "Un poco sí, aunque no tan dramático". Expósito es también actor y "he pasado momentos bastante terribles y he estado en compañías que lo han pasado mal", pero hay mucha literatura. Son seis actores que intervienen con "dos tipos de vestuario", el de calle, y el de los personajes cuando están dentro de su obra, "que es más extravagante". Para confeccionar estos trajes, Latrohe ha sacado ropas de "nuestro propios cajones" y la madre de una de las actrices "nos ha ayudado". Ha sido de la propia cosecha. ¿Los decorados? El escenario del García Lorca sirve de escenografía. "El espectáculo se basa en el trabajo actoral y en el texto"; hay poco parafernalia. *Mucha, mucha mierda* se estrenó en mayo en el Templo del Ar-

te, en La Latina madrileña, y durante los fines de semana de septiembre está en Liberarte.

El veterano, getafense

Latrohe se fundó hace unos 4 años de la mano de un grupo de actores que estaban todavía estudiando y querían hacer teatro. Uno de esos fundadores es getafense, "el veterano". "Buscamos un director" pero a los pocos meses lo dejó y recomendó a Juan Antonio Expósito, quien ha escrito ya dos obras para esta compañía y ha dirigido tres. Con otros grupos también ha elaborado textos que se han representado. Como actor, lleva unos trece años. Ya empezó con 18 con cuentacuentos "con la mochila" y después estudió arte dramático y ha intervenido en musicales, clásicos... y en vídeos promocionales. Hace tres años en el Lorca ya se representó una obra dirigida por él, *Auto*.

Susana Zorraquino

Mucha, mucha mierda
Teatro García Lorca
Domingo, 20 de septiembre, 20.00 h.

Pizzeria Gotardo
• Menú diario
• Menú especial: FIN DE SEMANA
• PASTAS y PIZZAS
C/ Hospital de San José • 916839194

COMER COMO EN CASA
MENÚS DIARIOS
MESON • TABERNA
LA CATEDRAL
DE GETAFE
Plaza de la Pasión • 91 682 93 99

La Carpa de Getafe
Restaurante
TERRAZA AJARDINADA
ZONA INFANTIL
BARBACOA
Avda. Teresa de Calcuta s/n
(Interior complejo acuático)
GETAFE NORTE - 687943682

LA CHICHA
Bar - Restaurante
"Carnes a la brasa"
Travesía de Oriente, 4
(Frente a la Catedral)
91 682 67 88

Complejo Las Moreras
RESTAURANTE
BANQUETES
COMUNIONES
SALONES DE BODA
GASOLINERA
C/ Madrid, 143 • Reservas: 916962175

PLAN GRECO: GETAFE REACTIVACIÓN ECONÓMICA

AYUNTAMIENTO DE
GETAFE



UNA LLAVE AL FUTURO

Plan de **VIVIENDA**

Plan de **DESARROLLO INDUSTRIAL**

Plan de **INVERSIONES PÚBLICAS**

Plan de **FORMACIÓN Y EMPLEO**

Plan de **EMPRENEDORES y DESARROLLO DE PYMES**

Proyecto de **CONCENTRACIÓN LOCAL de EMPLEO**



Bar - Restaurante
LIBRA
• Menú diario
• Especialidad en:
Patas y Saharaís
• Banquetes
Avda. España, 57-916836999

MANDA CARALLO
PULPERIA
"Pulpo a Feira e Queimada"
C/ Giralda, 6 - Getafe Norte (MADRID)
Tfno. 916 836 855

MIRANDA
GERVEERIA
• Menús diarios
• Menú especial fin de semana
C/ Margarita Xirgu, 2 - Local 6 - 916017828

Tele Burguer Rock - Tele Burguer Rock - Tele Burguer Rock
ROCK
C/ Pizarro, 15
SERVICIO A DOMICILIO
916826242
www.teleburguerrock.com

disfruta getafe

Snack-Música
Piscolabis
SNACKS - MÚSICA
ESPECIALIDAD EN CAFÉS
C/ San Eugenio, 10

Getafe Capital
disfruta getafe
PARA ANUNCIARSE
llamar al teléfono:
660508695
Dto. Comercial:
Angel Calle

convocatorias

BAR BARÍ
(Calle Pinto, 3)
Fecha de fin sin determinar
Exposición: Obra de Maíllo

CENTRO CÍVICO DEL SECTOR III
(Avda. Arcas del Agua, 1. Teléfono: 916826111)
Jueves, 17 de septiembre, 18.00 h.
Música: Baile de mayores
Viernes, 18 de septiembre, 21.00 h.
Música: Djibril M'Baye y Sico Bana África
Viernes, 18 de septiembre, 22.30 h.
Música: Los Niños del Veleró, Fatalitas Band, Monkeys in the face, Depressia
Sábado, 19 de septiembre, 22.00 h.
Música: Coro de la Casa de Andalucía y coro de la Casa de Polonia
Sábado, 19 de septiembre, 23.30 h.
Música: Nueva Salsa
Domingo, 20 de septiembre, 22.30 h.
Música: Dj's locales

FENDER CLUB
(C/ Escaño, 20. Teléfono: 607979858)
Domingo, 27 de septiembre, 21.00 h.; 9 euros
Música: Eddie Roberts & The Fire Eaters

PLAZA SANTA MARGARITA
Viernes, 25 de septiembre, 22.00 h.
Música: Indecentes y Funny Fucking Funky

Sábado, 26 de septiembre, 23.00 h.
Música: Boston
Domingo, 27 de septiembre, 10.00 h.
Música: Banda de Música de la Cruz Roja
Domingo, 27 de septiembre, 17.00 h.
Música: Baile de mayores
Domingo, 27 de septiembre, 19.30 h.
Danza: Liceo Bougor y Sol y Luna

TEATRO FEDERICO GARCÍA LORCA
(C/ Ramón y Cajal, 22. Teléfono: 912080462)
Viernes, 18 de septiembre, 21.00 h.; 3 euros
Música: Coral Adagio
Sábado, 19 de septiembre, 20.00 h.; 6 euros
Teatro: *Sueño de una noche de verano*
Domingo, 20 de septiembre, 20.00 h.; 6 euros
Teatro: *Mucha, mucha mierda*
Sábado, 26 de septiembre, 20.00 h.; 12 euros
Música: El Paso del Trueno
Domingo, 27 de septiembre, 20.00 h.; 9 euros
Música: Zarzuela, la magia de nuestra lírica
Miércoles, 30 de septiembre, 19.30 h.; entrada libre
Teatro: El Candil

Decoraciones Pedro Rodríguez

Espacios desde los años 60



Corrían los años 60 y el papel pintado cogía gran popularidad en España. Fue en 1965 cuando Pedro Rodríguez decidió abrir en la calle Madrid, número 65, una tienda almacén de 500 metros cuadrados dedicada a la decoración de interiores a la que le puso su nombre. Como cuenta su hijo Carlos —que hoy se encarga de esta primera tienda de su padre— tenía ambición e iniciativa y se metió por intuición: “Era la primera casa de decoración en Getafe”. En 1975, este cabeza de familia inauguró un segundo espacio de 50 metros cuadrados en el número 70 de la calle Madrid dedicado más a la exposición de ambientes. Hoy, esta segunda tienda la lleva su hija Mari Carmen. Y todavía el emprendedor puso en pie otro comercio en Las Margaritas, que cerró para centrarse en los locales del centro. Decoraciones Pedro Rodríguez trabaja para particulares, empresas y organismos oficiales creando espacios, decorando oficinas y otras estancias. De ello pueden hablar EADS CASA, Airbus, las bases aéreas de Getafe y Torrejón, o los distintos campus de la Universidad Carlos III, entre otros. Esta casa de decoraciones presta sus servicios por la Comunidad de Madrid y fuera de ella. Y el secreto, como transmite el propio Pedro Rodríguez, está en “los profesionales que integran la empresa, que llevan muchos años con nosotros”. Aparte de “la seriedad, la calidad y el servicio”. Estos empleados, como apunta Carlos, son mucho más que eso: “Son de la familia”. En Pedro Rodríguez se pueden encontrar cortinas,

estores, persianas, pinturas, barnices, parqué, tarima, moqueta, alfombras, papeles pintados, revestimientos textiles y nilícos, herramientas... O Decoraciones Pedro Rodríguez va in situ a crear el espacio, o uno mismo puede hacerse con el material y ponerse manos a la obra. En este caso, la casa ofrece asesoramiento, “lo hemos hecho toda la vida. Damos toda clase de explicaciones” y es una forma de diferenciarse de las grandes superficies. Otro punto de este negocio familiar es la adecuación a los tiempos. “Hay que ir reinventándose”, y más en este sector. Hay que estar a la última. Las decoraciones ahora son más modernas, más funcionales”. Por ejemplo, el estor come terreno a la cortina clásica, “aunque se sigue poniendo”. También hay más combinaciones de papeles o pinturas dentro de un mismo espacio. De esto sabe mucho Mari Carmen. “Sobre todo en época de crisis, como ahora, tenemos que estar innovando”, comenta. Se apuesta también por las marcas. Pergó, para suelos; Gradulux, para cortinas técnicas; Gastón y Daniela o Alhambra, para las clásicas...

Susana Zorraquino

Decoraciones Pedro Rodríguez
Calle Madrid, 65 y 79.
Teléfonos: 916958417 y 916951070
Cortinas, tapicerías, estores, persianas, tarimas, parqués, moquetas, pinturas...
De 9.30 a 14.00 y de 17.00 a 20.30 horas

DANZA
LICEO BOUGOR Y SOL Y LUNA
Plaza Santa Margarita
(Domingo, 27 de septiembre, 19.30 h.)

EXPOSICIONES
OBRA DE MAÍLLO
Bar Barí
(Fecha de fin sin determinar)

MÚSICA
BAILE DE MAYORES
Centro Cívico del Sector III
(Jueves, 17 de septiembre, 18.00 h.)
Plaza Santa Margarita
(Domingo, 27 de septiembre, 17.00 h.)
BANDA DE MÚSICA DE LA CRUZ ROJA
Plaza Santa Margarita
(Domingo, 27 de septiembre, 10.00 h.)
BOSTON
Plaza Santa Margarita
(Sábado, 26 de septiembre, 23.00 h.)
CORAL ADAGIO
Teatro García Lorca
(Viernes, 18 de septiembre, 21.00 h.)
CORO DE LA CASA DE ANDALUCÍA Y CORO DE LA CASA DE POLONIA
Centro Cívico del Sector III
(Sábado, 19 de septiembre, 22.00 h.)
D'JIBRIL M'BAYE Y SICO BANA ÁFRICA
Centro Cívico del Sector III
(Viernes, 18 de septiembre, 21.00 h.)

DJ'S LOCALES
Centro Cívico del Sector III
(Domingo, 20 de septiembre, 22.30 h.)
EDDIE ROBERTS & THE FIRE EATERS
Fender Club
(Domingo, 27 de septiembre, 21.00 h.)
EL PASO DEL TRUENO
Teatro García Lorca
(Sábado, 26 de septiembre, 20.00 h.)
INDECENTES Y FUNNY FUCKING FUNKY
Plaza Santa Margarita
(Viernes, 25 de septiembre, 22.00 h.)
LOS NIÑOS DEL VELERO, FATALITAS BAND, MONKEYS IN THE FACE Y DEPRESSIA
Centro Cívico del Sector III
(Viernes, 18 de septiembre, 22.30 h.)
NUOVA SALSA
Centro Cívico del Sector III
(Sábado, 19 de septiembre, 23.30 h.)
ZARZUELA, LA MAGIA DE NUESTRA LÍRICA
Teatro García Lorca
(Domingo, 27 de septiembre, 20.00 h.)

TEATRO
EL CANDIL
Teatro García Lorca
(Miércoles, 30 de septiembre, 19.30 h.)
MUCHA, MUCHA MIERDA
Teatro García Lorca
(Domingo, 20 de septiembre, 20.00 h.)
SUEÑO DE UNA NOCHE DE VERANO
Teatro García Lorca
(Sábado, 19 de septiembre, 20.00 h.)

sudoku por el profesor del Val

	5	1	7		6			
	9				5	7		
				4		1	6	5
		2	4	9		5		1
				2				
		3		5	7			9
9				6				
	6				2			8
	8		7	9		4		2

ALQUILER MAQUINARIA

• RAGÓN
C/ Carabanchel, 12-14
Teléfono: 916836925

ANTENISTAS

LABESAT
DIGITAL +
TV digital, instalaciones terrestres, Satélite e ict, porteros automáticos, cctv y mantenimientos.
C/ Jacinto Benavente, 1
91 683 03 74 • 91 695 35 80

Sancorral
TELECOMUNICACIONES
ANTENAS-PORTEROS
TDT-CCTV-SATÉLITE
MANTENIMIENTO
C/ Zafra, 51 - 916834630

ARMARIOS

PUERTAS: Acorazadas - Blindadas - Interiores
TARIMA
PINTURA
ARMARIOS: Frontes - Interiores
VIDRIERAS ARTÍSTICAS
C/ España, 50 • E-MAIL: anymontajes@terra.es
Teléfonos: 916829755 • 626712587

ARTES GRÁFICAS

COPYSELL
ARTES GRÁFICAS Y REPROGRAFIA
CARTELERIA.
GRANDES FORMATOS.
PROYECTOS
IMPRESIÓN.
FOTOCOPIAS.
ENCUADERNACIONES.
IMPRESIÓN DE TAZAS,
PUZZLES,
ALFOMBRILLAS, ETC.....
PLAZA GALVEZ, 3 - TLF.: 91 665 26 05
E-mail: getafe@copysell.com

• EXTAMPACIÓN
C/ Jardines, 16
Teléfono: 916962380

• GRÁFICAS MENA
C/ Hospitalet de Llobregat, 27
Teléfono: 916960819

• XIANA COLOR GRÁFICO SL
C/ Depósitos, 24
Teléfono: 916966547

ASESORÍAS-GESTORÍAS

AG
ASESORIA GETAFE S.L.
Laboral-Lంటobie-Jurídico-Fiscal
ADMINISTRACION DE FINCAS
Plaza de Reloj, 4-Local
Teléfono: 916956958 • Fax: 916018475
www.asesoriagetafe.es

• ASESUR CONSULTORES
C/ Núñez de Balboa, 28
Teléfono: 916836789

CARPINTERÍA DE ALUMINIO

• BUEN ALUMINIO
C/ Castellón de la Plana, 5
(Posterior)-Teléfono: 916962721

ALUMINIOS LUDAR
S.L.
"NUEVAS SOLUCIONES EN ALUMINIO"
Ventanas
Rotura Puente Térmico
Frentes de Armario
Mampara de baño
Ventana Tejado
Albañilería
C/ Leganés, 39 GETAFE (Madrid)
Teléfono: 91 683 67 76

ALUMINIOS JUAN CARLOS RUIZ
C/ Hospitalet de Llobregat, 10-12
Teléfonos: 912285116-605043118

CARPINTERÍA DE ALUMINIO
ACRISTALAMIENTO DE OBRAS
INSTALACIONES COMERCIALES
ALBAÑILERÍA
CRISTALERIAS
VICAR, S.L.
VIDRIOS DE SEGURIDAD
CUADROS, MARCOS Y MOLDURAS
MAMPARAS DE BAÑO
C/. Canario, 10 - Teléf.: 91 695 18 82

CARPINTERÍA EBANISTERÍA

• IBAMAR
C/ Garcilaso, 67
Teléfono: 667607769

• RIVAS
C/ Hospitalet de Llobregat
Av. España, 21 (Posterior-local 3)
Teléfono: 916823049

CERRAJERÍAS

CERRAJERÍA GUJARDO
Hierro y Aluminio
• Cerramientos de terrazas
• Puertas de aluminio y hierros para chalets
• Ventanas de aluminio (Correderas y abatibles)
• Mamparas de aluminio para baños
• Armarios trasteros de aluminio
• Rejas para puertas y ventanas
• Puertas para portales
696632029 - 639145879

CONSTRUCCIONES REFORMAS

• ARRIBAS
C/ Doctor Barraquer, 15
Teléfonos: 699522584 y 619148600

VICTORIA
Decoración - Reformas
PINTORES-ALBAÑILERÍA
FONTANERÍA-ELECTRICIDAD
PAVIMENTOS-SANITARIOS
GRAN EXPOSICIÓN de
MUEBLES de BAÑO y AZULEJOS
C/ Valdemoro, 55 • 916826273-916951139

IBAMAR
REFORMAS Y DECORACIÓN
Albañilería - Fontanería
Electricidad - Pintura
Tarimas - Armarios - Puertas
C/ Garcilaso, 67 • 912952021

MULTISERVICIO DEL HOGAR REFORMAS EN GENERAL
Alicatados
Electricidad
Pintura
Muebles Cocina
Solados
Fontanería
Cerrajería
Mamparas
PRECIOS SIN COMPETENCIA
C/ Fuenlabrada, 22 • 916957900-653511840

• LAS CIUDADES
Av. de las Ciudades, 88
Teléfono: 916824123

OBRAS Y REFORMAS LEÓN
Albañilería Fontanería Electricidad
Pintura Aluminio Carpintería
C/ Magdalena, 1-B Local • 916842602
www.obrasyreformasleon.com

REFORMAS INTEGRALES S.L.
Oferta Reforma Baño completo
2.990€
C/ Tarragona, 9
916829548

CORTINAS

• DON EDREDÓN
Av. de España, 2
Teléfono: 916837558

CRISTALERÍA

CRISTALERIAS ESTUDIANTES
CRISTALERIA EN GENERAL
DECORACION - MURALES
VIDRIERAS - GRABADOS - OLEOS
MARCOS - ESPEJOS
ESTUDIANTES, 16 - TEL.: 91 681 78 91

CUCHILLERÍA

CUCHILLERÍA y AFILADO "La Gaviota"
SUMINISTROS PARA LA INDUSTRIA CÁRNICA
C/ Cataluña, 17 (C.C. GETAFE II)
Teléfono y Fax: 916836005
cuchilleria.gaviota@hotmail.com

DECORACIÓN-MUEBLES

• MUEBLES ALCASA
C/ Núñez de Balboa, 31-33
Teléfono: 916954678

• PEDRO RODRÍGUEZ S.L.
C/ Madrid, 65 y 79
Teléfonos: 916958417 y 916951070

ELECTRICIDAD ILUMINACIÓN

• CAPELMA
C/ Núñez de Balboa, 52
Teléfono: 916811148

LOGA
ILUMINACIÓN
ACUMULADORES CALOR
AIRE ACONDICIONADO
MATERIALES ELÉCTRICOS
INSTALACIONES EN GENERAL
EMISORES ELÉCTRICOS
INSTALADOR AUTORIZADO Nº 3369
Presupuesto sin compromiso
Plaza de Jiménez Díaz, 8
916960717

ESCAYOLAS-PLADUR

Instalaciones
ALGOGER S.L.
Montajes de Pladur •
Techos
Mamparas de Oficina
C/ Violeta Parra, 5 - Tel./Fax: 916833163
E-Mail: mdelgado@instalacionesalcocker.com
Web: www.instalacionesalcocker.com

• ESCAYOLAS MADRID
C/ Arboleda, 3
Teléfono: 916811666

ESTÉTICA

• BIOBELL
C/ Alvaro de Bazán, 10 Bis
Teléfono: 916822989

• DEPILIN CENTER
C/ Polvoranca, 9
Teléfono: 916019732

FONTANERÍAS

• FERREIRO
Avenida de Aragón, 15
Teléfono: 916968684

SANEAMIENTOS López
• CALEFACTOR y FONTANERO
• INSTALADOR AUTORIZADO
• OBRAS y REFORMAS
"40 años de experiencia, nos avalan"
Avda. Juan de la Cierva, 51
91 695 70 70

GAS-CALEFACCIÓN

• INSTALACIONES AC
C/ Zafra, 23
Teléfonos: 916018547-629957345

CALEFACCIÓN - FONTANERÍA - CLIMATIZACIÓN
GAS - CONTRAINCENDIOS - ENERGÍA SOLAR
Hermanos HC
Córdoba, S.L.
C/ Pizarro, 7 • 916835613
www.hermanoscordoba.com

HERBOLARIOS

Herbolario Aire
Alimentación y Cosmética Natural
C/ Cataluña, 17, local 56 (C.C. Getafe II)
9169661 57 • herbolarioaire@hotmail.com

• LA VALERIANA
C/ San José de Calasanz, 48
Teléfono: 916826761

INFORMÁTICA

• A&D SAT
C/ Valdemoro, 10
Teléfono: 916958262

• DIGITAL WORLD
C/ Alicante, 6
Teléfono: 916837513

• KLF
C/ Violeta Parra, 5 (local)
Teléfono: 916833163

LIMPIADORES MADERA

• IBAMAR
C/ Garcilaso, 67
Teléfono: 912952021

LIMPIEZAS

• SIMA LIMPIEZAS Y MANTENIMIENTO SL
C/ San José de Calasanz, 26
Teléfono: 916813697

MUEBLES DE COCINA

• I.M.C.
C/ Ciempozuelos, 4
Teléfono: 916834001

BRIDECAS.A.
El más completo almacén de:
COCINAS
www.brideca.com
C/ Fundidores, 30 (Pol. Ind. Los Angeles)
916831417-916953717

PINTURAS-PINTORES

• LA ESTACIÓN DEL PINTOR
Pº Estación s/n (esquina Churruca)
Teléfonos: 916835076 y 675737544

• PINTURAS MARÍA LUISA
C/ Pizarro, 12
Teléfono: 916959732

PUERTAS-MADERAS

El Guardarropa
ARMARIOS, VESTIDORES, PUERTAS, TARIMA
DECORACIÓN INTEGRAL
FRENTE DE ARMARIOS
REFORMAS EN GENERAL
WEB: www.elguardarropa.com
E-MAIL: getafe@elguardarropa.com
C/ Madrid, 113 • 916831848

• REBOLLEDO Y GARCÍA
C/ Doctor Barraquer, 18
Teléfono: 916967181

RECAMBIOS-AUTOMÓVIL

RECAMBIOS GETAFE S.L.
GRUPO
LOS ESPECIALISTAS DEL
RECAMBIO DEL AUTOMÓVIL
EN LA ZONA SUR
No busque más! Seguro que lo conseguimos!
C/ Castilla, 14 (916839731-916959413)
Av. Reyes Católicos (916969267-916821206)

REPARACIÓN-CALZADO

• MUÑOZ
C/ Valencia, 8
Teléfono: 916965965

REPARACIÓN AUTOMÓVIL

• PRADOS TORRES CB
C/ Churruca, 4
Teléfono: 916951440

• TALLERES FRAMIAUTO
C/ Churruca, 3
Teléfono: 916834343

• TALLERES VOGAUTO
(chapa y pintura)
C/ Núñez de Balboa, 51
Teléfono: 916819380

RÓTULOS

ROTULOS SAR
2002
Neon Vinilo
Vehículos Impresión digital
Luminosos Corporales
Vallas Publicitarias
Tlf.: 91 683 13 99
C/ Leganés, 81 28904 GETAFE
www.rotulosar.com
rotulos.sar@teleline.es

SEGURIDAD-ALARMAS

• SEJESCAR
C/ Jacinto Benavente, 19
Teléfono: 916961166

TELEFONÍA

• TELEFONÍA CENTER
Avenida de las Ciudades, 100
Teléfono: 916814365

TELEVISIÓN-AUDIO-VIDEO

• ASISTENCIA TÉCNICA
• REPARACIÓN: LCD PLASMA-HIFI
• VENTA DE EQUIPOS DE RADIO COMUNICACIÓN
C/ Jacinto Benavente, 19
Teléfono: 916961166 • Fax: 916019188
E-mail: sejescar@sejescar.com



~~12.213€~~

8.900€ !!!



>>Tu smart por el precio que querías.

>>Benefíciate del PLAN 2000E

smart & fun micro hybrid drive pure 71 cv con: aire acondicionado, llantas de aleación de aluminio, servodirección EPS, radio CD, célula de seguridad tridion y ESP®, con tecnología Mercedes-Benz, sistema start & stop (ahorrarás hasta un 15% de combustible en ciudad). **Sólo hasta el 30 de Septiembre.**

smart center Madrid Citycar Sur. Pol. Ind. Ciudad del Automóvil - Carlos Sáinz, 47. 28914 Leganés. Tel.: 91 689 69 00/1

*PVP smart 52 mhd pure (71cv). Válido en CCAA adheridas al Plan 2000E. Oferta válida para 150 unidades en stock y hasta el 30 de Septiembre 2009. IVA, impuesto de matriculación y transporte incluidos. El vehículo visualizado no corresponde con modelo ofertado. smart: comb. (l/100km.) mín 4,3 máx 4,5 / CO2 (g/km.) mín 103 máx 106.



¡Mira hijo, sin manos!

Clase A 160 BE Exclusive Edition con Active Parking Assist por 17.900€ *

El coche que maniobra por ti en cada estacionamiento. Así es el Clase A 160 BlueEFFICIENCY Exclusive Edition con Active Parking Assist, el sistema que indica si hay suficiente espacio para aparcar y gira automáticamente el volante. Sólo debes frenar y acelerar, el resto lo hace el coche.

*PVP A 160 BE Excl. Edt. con llantas 16" y volante en cuero. IVA, IM, ayudas Mercedes-Benz y tpte. incl. Válido en CCAA adheridas al Plan2000E hasta 31/12/09. Modelo imagen no corresponde con modelo ofertado. comb. (l/100km) mín 6,0 máx 6,2 / CO2 (g/km) mín 139 máx 143.

BLUE EFFICIENCY

Mercedes-Benz

CITYCAR SUR, S.A.

Concesionario Oficial Mercedes-Benz Carlos Sáinz, 47.Pol.Ind.Ciudad del Automóvil, Tel.: 91 689 69 00, 28914, LEGANÉS · Brasil, 2 Autovía de Extremadura,Salida 13, Tel.: 91 621 04 90, 28922, ALCORCÓN, www.citycarsur.mercedes-benz.es

CMS

Construidas más de

12.000

viviendas

7.000 de ellas VPO

para Cooperativas, Gestoras y Promotoras

Nuestra solidez nos avala

Muchas son las familias que viven y disfrutan del hogar que siempre soñaron, gracias a la experiencia y la calidad que CMS pone en todos sus proyectos. Una trayectoria de más de 24 años dedicados a la construcción de Viviendas nos permite ofrecer siempre la mejor respuesta a cada necesidad.



www.cms-construcciones.com



Arturo Soria, 97. 28027 Madrid
Tel. 91 501 28 56. Fax: 91 377 55 02
estudios@cms-construcciones.com

EDIFICACION RESIDENCIAL • CONSTRUCCIONES DOCENTES • REHABILITACION DE EDIFICIOS
URBANIZACIONES • VIVIENDAS UNIFAMILIARES • MEDIO AMBIENTE • EDIFICACIONES SINGULARES