

# Getafe Capital

AÑO VIII - NÚMERO 156

16 DE ABRIL DE 2009

50.000 ejemplares de distribución directa

**Sociedad**  
**Asociación Atlas**  
Un apoyo para el difícil camino de adoptar un niño



Página 8

**Cultura**  
**Floren**  
El cantautor se reencuentra con el escenario después de una década

Página 22

## Capital Getafe

▶ Julio Vallejo, presidente de ACOEG: "No se preocuparon por el pequeño comercio"

▶ Sertec y Centum, en Tecnogetafe

Páginas 12 y 14



**CANALETTO**  
RESTAURANTE ITALIANO  
MENÚ A LA CARTA 14,95€  
DE DOMINGO NOCHE A VIERNES MAÑANA  
COMIDAS DE EMPRESA Y EVENTOS FAMILIARES  
GETAFE: C/ Cuestas Altas, 9 · 91 601 06 38

## El Geta se la juega con el Barça y el Madrid

El Getafe aspira a consolidar sus posibilidades de mantenerse en Primera en los próximos partidos, en sus enfrentamientos directos contra los mejores de la Liga: el Barça, en el Coliseum, y el Real Madrid, en el Bernabéu. Los encuentros contra los dos grandes llegarán después de que el conjunto azulón ganara a domicilio al tercero en discordia, el Sevilla, lo que le ha permitido situarse décimo cuarto en la clasifi-

cación, 4 puntos por encima del descenso. El Barcelona lidera la Liga con 75, lleva 30 partidos seguidos marcando y es el equipo más goleador de la competición, con 87 tantos, casi a tres por encuentro. El Real Madrid le pisa los talones a tan solo 6 puntos y con la aureola de ser el mejor equipo de 2009, con todos los partidos ganados en el año excepto el que empató ante el Atlético. Dos grandes contra un modesto, el Getafe, que trata de arrancar los puntos suficientes para estar un año más en Primera División. Lidera la delantera azulona Roberto Soldado, que, en una entrevista concedida a GETAFE CAPITAL, pone cifra a su objetivo de la temporada: "Marcar quince goles"; lleva diez y faltan ocho jornadas. Para conseguirlo debe hacer diana contra los mejores de la Liga.

Grada Azul, páginas 19 y 20

## Disfruta Getafe

▶ Semana de la Danza con **Rafaela Carrasco, Selene Muñoz o Antonio Gades**

▶ **Pepe Viyuela** presenta su tercer poemario, *La luz en la memoria*

▶ La V Feria del Libro Infantil y Juvenil acerca la vida de Galileo y el Quijote

▶ **Asfalto** ha vuelto y toca en la Old School temas "de todas nuestras épocas"

Páginas 24 a 27



\* **Las 22 reformas financiadas con el Plan Zapatero, barrio a barrio**

Páginas 15 a 18

## SOCIEDAD

▶ Cultura quiere llevar las barras de las fiestas a Getafe Norte

▶ Cuarenta asociaciones se reúnen en una feria

▶ Intermón Oxfam organiza la Fiesta de la Solidaridad

Páginas 10 y 11

## CULTURA

▶ Moisés Rojas expone en *Que Más dARTE La batalla de Chaturanga*

Página 22

## Faltan médicos de Atención Primaria y pediatras

# Chequeo a los centros de salud

El Greco, Las Ciudades, Sector III, Juan de la Cierva, Sánchez Morate, Las Margaritas, Getafe Norte, El Bercial y Perales del Río. Getafe cuenta con nueve centros de salud. Mientras que la media local de tarjetas sanitarias asignadas a cada médico de Atención Primaria cumple las recomendaciones de la OMS, Organización Mundial de la Salud (unas 1.800), en Perales del

Río se supera con creces, alcanzando los 2.250 pacientes. También en aquel barrio el único pediatra está saturado, con cerca de 2.000 infantes; y en Las Margaritas, más de lo mismo: cada uno de los tres pediatras atiende a una media de 1.200 niños. La dispersión poblacional de barrios como los del Sector Tres o Getafe Norte complican los trayectos de médicos y pacientes, que lu-

chan contra la saturación de las líneas telefónicas para pedir cita. Sin embargo, el prefabricado en un aparcamiento para atender a los vecinos de Las Margaritas o la falta de médicos suplentes para cubrir bajas y descongestionar las consultas son, quizás, los problemas más acuciantes en la Atención Primaria de la localidad.

Páginas 6 y 7



**HARTAZGO HA SIDO LA PALABRA MÁS REPETIDA** por los alcaldes socialistas de Parla, Fuenlabrada, Alcorcón, Leganés, Getafe, Pinto y Aranjuez, que se reunieron para sentar las bases de lo que denominan Plan Estratégico del Sur de Madrid. El objetivo es instar a la Comunidad de Madrid a que promueva actuaciones públicas en los municipios de la zona. "Solo un dato: las inversiones del Gobierno regional en estas localidades han caído un 57%", asegura Pedro Castro, alcalde de Getafe y anfitrión del acto. Se pide "que se haga frente a las necesidades de empleo, que se acometan nuevas infraestructuras, que se hagan políticas sociales, especialmente en educación y sanidad, y que se potencie la Ley de Dependencia". Cada municipio ha hecho un inventario de las prioridades y han solicitado una reunión urgente con la presidenta de la Comunidad, Esperanza Aguirre. **R.G.**



En ningún sitio como en casa.



Mercedes-Benz

CITYCAR SUR, S.A.

Concesionario Oficial Mercedes-Benz Carlos Sáinz, 47.Pol.Ind.Ciudad del Automóvil, Tel.: 91 689 69 00, 28914, LEGANÉS - Brasil, 2 Autovía de Extremadura,Salida 13, Tel.: 91 621 04 90, 28922, ALCORCÓN, www.citycarsur.mercedes-benz.es



**Getafe Capital**

Edita



**Fundador**  
Jesús Caldeiro

**Director**  
Santiago Erice

**Director adjunto**  
Emilio Fernández

**Redactora jefa**  
Susana Zorraquino

**Redacción**  
Vanessa Calle  
Raquel González

**Colaboradores**  
Juana Pablos

**Secretaria de redacción**  
María Jesús Blanco

**Diseño**  
Camaleón Publicidad

**Maquetación**  
Julio Flores

**Fotografía**  
Pablo Cabellos  
Pedro Gamó

**Jefe de sistemas**  
Javier del Val

**Director de publicidad**  
Jesús Salazar

**Publicidad**  
Camaleón Publicidad  
Ángel Calle

**Coordinación de publicidad**  
Clara Cuevas  
Tel.: 91 601 94 21  
e-mail:  
publicidad@getafecapital.com

**Redacción**  
C/ Madrid, 65 - 2º Centro  
28901 Getafe (Madrid)  
Teléfono: 91 684 04 92  
y fax: 91 683 30 92  
redaccion@getafecapital.com

**Imprime**  
INCODAVILA, SA

**Distribuye**  
Atenea Publicidad  
Tel: 91 696 16 80

Depósito legal: SE-3867-2002

Getafe Capital no se hace necesariamente solidario de las opiniones vertidas por sus colaboradores en los artículos firmados. Prohibida la reproducción por cualquier medio o soporte de los contenidos gráficos o escritos de esta publicación, en todo o en parte, ni aun citando la fuente sin permiso del editor.

www.getafecapital.com

# Faltan médicos de Atención Primaria y pediatras

**M**ás allá de problemas menores y puntuales, y partiendo de la base de que cualquier obra humana siempre es manifiestamente mejorable, la situación de los centros de salud de la localidad ha mejorado significativamente en las últimas décadas. Tal y como se refleja en el reportaje que se publica en este número de GETAFE CAPITAL, la única mancha auténticamente negra está protagonizada por el del barrio de Las Margaritas, ubicado en un barracón supuestamente provisional que tras cinco años de existencia lleva camino de convertirse en permanente para desesperación de los vecinos afectados.

Dejando aparte este ejemplo claro de negligencia del Gobierno regional, el mayor déficit de estos centros reside en la falta de médicos de Atención Primaria y pediatras, algo que no siempre es sencillo de solucionar por la esca-

sez de profesionales en España, pero que no exime de responsabilidades a la Administración. No sería un esfuerzo exagerado ni extraordinario aumentar las plantillas para que mejoraran significativamente la atención a los pacientes y las condiciones de trabajo de los profesionales sanitarios, demasiado afectados por la baja laboral de un compañero, el elevado número de ciudadanos asignados o las horas extras ineludibles.

Dado que las esperas son como máximo de dos o tres días, y que en los casos de urgencia la atención es siempre inmediata, otros defectos de los centros de salud parecen de una más sencilla solución, como la saturación de los teléfonos para pedir cita, que en ocasiones llega a hacer imposible la conexión, o los puestos automáticos de atención, que en barrios como El Bercial provocan muchos problemas a la ciudadanía, especialmente a la de más edad.

## Misterios SIN resolver

**¿POR QUÉ** no se han celebrado en Getafe actos conmemorando el trigésimo aniversario de las primeras elecciones municipales democráticas, como se ha hecho en otras localidades del sur de Madrid y pese a que se habían anunciado desde el Ayuntamiento? ¿Acaso le da corte a Pedro Castro recordar a sus vecinos que lleva 26 años como alcalde y por eso acude a una conmemoración nacional en Valladolid que no se celebra su ciudad?

**¿TAN SECRETO** sería el encuentro, celebrado el 14 de abril, entre el alcalde y representantes de ACEM-CEIM-CEOE y de la Cámara de Comercio que no se permitió tomar fotos de la reunión ni se hicieron declaraciones sobre lo hablado? ¿Por qué entonces el Ayuntamiento hizo pública la cita?

**¿SE EXTENDERÁ** entre los cazadores la forma que tienen algunos vecinos de Perales del Río de atrapar perdices persiguiéndolas con un todoterreno? ¿Se pondrá de moda y se llegarán a ver campeonatos de esta práctica en las fiestas? ¿Conocerán los ecologistas este ritual repetido muchas tardes de sol?

## La imagen



**Pasó la Semana Santa. Los que se quedaron en la ciudad, quizá vieron imágenes como la que acompaña estas líneas. Recoge un momento previo a la procesión del Miércoles Santo, día en el que también la Hermandad del Patriarca de San José recorrió las calles. Antes, como recoge el objetivo, se leyó un manifiesto "en defensa de la vida". Además, la Cruz que encabezaba las procesiones llevaba un lazo blanco contra el aborto.**

la viñeta de Farruqo



## Sube ☺



### Jerónimo Corvillo

Han sido 15 años en la presidencia de Acoeg, desde su fundación, y ahora se ha despedido. Jerónimo Corvillo ha visto en este tiempo cómo ha crecido su asociación desde los 10 afiliados hasta los 500 actuales, ha salido a la calle con ella, "hemos parado el comercio" en contra de un centro comercial en Sánchez Morate... Julio Vallejo, el que era el secretario, es su sustituto.

## Baja ☹



### Barras de las fiestas

La Concejalía de Cultura, con su responsable a la cabeza, José Manuel Vázquez, estudia llevarse las barras de las fiestas al recinto ferial. La decisión no es definitiva, pero en los bares están preocupados desde que celebraron una reunión con técnicos municipales. Si es así, únicamente montarían chiringuito los locales de la calle Pizarro. El año pasado había 18 barras en 4 plazas.



cartas al director

Mal camino llevamos

Para empezar: no se puede entender que el responsable de la unidad de servicio de control de gastos de nuestro Ayuntamiento haya aplazado la revisión de las cuentas de gastos que origina el *kit* tecnológico que sufragó la Corporación municipal compuesto por móvil, un ordenador portátil y un módem inalámbrico (USB), cuyo funcionamiento y condiciones de uso no fue explicado a los concejales; haya aplazado las cuentas de la concejala Blanca Rosa Alcántara, bien por dejadez, descuido o... ¿a sabiendas de que la acumulación de muchos meses —sin comunicar a la interesada— se convertiría en un problema con el que pinchar al adversario político?

¡Es simplemente la lógica creciente que apreciamos últimamente en parte de los componentes de la izquierda política! No sé por qué esta dichosa izquierda que nos ha tocado sufrir utiliza tanto la escopeta de la que siempre le sale el tiro por la culata.

Con lo que, los ciudadanos hemos visto hasta ahora, se puede decir que —para algunos—, en política, pinchar por la espalda es algo corriente. ¡Mal camino llevamos!

Declara el Partido Popular que lamenta que no les hubieran avisado en el momento en que los servicios consistoriales detectaron que la facturación era anormalmente elevada, para haber resuelto el problema lo antes posible, sin

que la cuantía hubiera llegado a tales extremos.

Lo que declara el Partido Popular de Getafe vale para cualquier empresa no política —con toda seguridad—, y a la persona responsable de la unidad de servicio de tal control al no avisar del exceso de gasto a su debido tiempo, y provocar un grave problema al consumidor, se le hubiera caído el pelo por nefasto o malintencionado. Procedimientos que sí deberían valer también para las funciones políticas pero, por lo que vemos, pues es que en ciertos casos no.

Como en política no todos son iguales, ve a saber por qué no se avisó a tiempo. Bueno, con un poco de imaginación...

Más que creer que con ello se pueda dañar al Partido Popular —la mitad de los ciudadanos de nuestra España no son tan "tontos de los c..." como alguien dijo—, se ha dañado a los miembros de la familia Alcántara, y eso bien merece que alguien se disculpe y ponga los medios oportunos para evitar que se repitan casos como el presente, porque el problema y la responsabilidad debieran recaer, repito una vez más, sobre la persona jefa de la unidad del servicio que le incumbe esta competencia.

Nada afirmo, solo creo que es jugar sucio y que sobre estas formas de hacer política por parte del Gobierno de Pedro Castro... ¡cuántas cosas diría!

Ángeles Fernández

Tragedia

La tragedia que les voy a exponer es hoy día una de las mayores de la España que nos ha tocado vivir.

Said (30 años) y Karima forman un típico matrimonio magrebí, residentes en Getafe desde hace cinco años y casi a punto de conseguir la nacionalidad española. Él es multifuncionario, puede hacer de todo y ella puede trabajar como empleada del hogar haciendo cualquier cosa, bien en una casa particular, bien en cualquier establecimiento de hostelería.

Y aquí está la tragedia: tres hijos, dos de ellos nacidos en España, y ninguno de la familia quiere ni oír hablar de volverse a Marruecos. El más pequeño, una preciosa y enternecedora niña de 6 meses, como cualquiera de nuestros nietos. La madre ya no puede darle el pecho porque ninguno de los dos tiene trabajo, han sido desahuciados de su vivienda por el banco el pasado día 27, piso que han estado pagando durante cinco años en la C/ Andalucía, más de 55.000 euros que han perdido. El mediano, en la guar-

dería por poco tiempo porque les cuesta 100 euros (hasta hace poco eran 130). A base de Cáritas, otros organismos de beneficencia y de la Comunidad de Madrid, han conseguido realojarse en otra vivienda, provisional.

Comen con lo que les da la beneficencia, la niña pequeña no tiene plaza en la guardería... y por si fuera poco, les reclaman el pago de la luz del piso que ya no es suyo.

Ellos solo quieren trabajar, para ellos el trabajo no es una maldición, quieren vivir honradamente y educar a sus hijos en España.

Se preguntan por qué no les contratan ni las empresas que van a hacer las obras del llamado Plan E o PLAN Zapatero.

El alcalde no los recibe, a pesar de su propaganda en todos los medios, porque tiene una larga lista esperando turno.

Y acuden desesperados a los vecinos. Y aquí estamos nosotros y yo, jubilados, para lo que podamos hacer.

José María García Criado

Más vale prevenir que curar

El pasado día 14 de marzo se celebró en la Casa Regional de Extremadura de Getafe una conferencia en honor del Día Internacional de la Mujer Trabajadora. La disertación de la misma corrió a cargo de la insigne doctora María Sainz Martín y su título estaba muy relacionado con el origen del Día de la Mujer, y los logros conseguidos por ellas, desde aquella trágica fecha hasta la de nuestros días: *Retos de una mujer del siglo XXI en la España de hoy*.

La doctora María Sainz, a la que tuve el honor de presentar por conocerla y haber nacido ambos en el mismo pueblo, es profesora de la facultad de Medicina de la Universidad Complutense de Madrid y desarrolla su actividad profesional como jefa de la Unidad de Promoción para la Salud en el Hospital Clínico San Carlos de Madrid. En dicho hospital, hace 25 años, fundó la Asociación de Educación para la Salud en España, cuya presidencia de honor ostenta el profesor Federico Mayor Zaragoza.

La doctora María Sainz es también una incansable luchadora por la igualdad de derechos entre ambos sexos desde su adolescencia, en que fue dirigente juvenil en la Universidad de Sevilla. En el año 1989 le pidieron que presentara su candidatura a la presidencia de la Asociación de Mujeres Progresista de España. Así que en 1990, en la

segunda asamblea general ordinaria, en la Escuela Julián Besteiro de la UGT de Madrid, fue elegida presidenta de la citada federación con el apoyo mayoritario de las asociaciones y federaciones regionales de toda España.

Su conferencia, basada sobre la historia que dio origen al Día Internacional de la Mujer Trabajadora, puntualizando punto por punto sus luchas por alcanzar la verdadera igualdad más pronto que tarde en este siglo XXI en el que estamos, fue muy aplaudida por todo el público asistente y por las autoridades municipales que nos acompañaron; pero antes de poner punto final a su disertación anunció que volvería pronto a la Casa de Extremadura, a la que considera también su casa, ya que ella nació en el pueblo extremeño de Alburquerque (Badajoz).

Dijo que volvería pronto para hablar sobre un tema que preocupa bastante a la sociedad, se refería al cáncer, del que dijo que, por suerte y gracias a la ciencia médica, ya se curan muchos de ellos, pero que lo más importante es acudir a tiempo, porque más vale prevenirlo que tener que curarlo cuando ya este avanzado. De esta frase suya extraje yo el título de este artículo: más vale prevenir con tiempo que acudir tarde cuando ya es más difícil curarlo.

Joaquín García Mayo

Escrito malparado

Queridos amigos:

Deseo, en primer lugar, agradecerlos la frecuencia con que soléis publicar mis humildes colaboraciones en la sección de cartas al director. Comprendo perfectamente que, por razón de espacio y del mayor o menor interés de los escritos de los lectores os veáis obligados a resumir o cortar tales envíos.

Solo quisiera rogaros, sin ánimo de censura, un poco de miramiento al meter la tije-

ra. En la carta que me habéis publicado en el número 153, el escrito queda tan malparado que parece que las aberraciones gramaticales no son tanto las del Centro de la Mujer como las mías. Se ha producido un salto que deja el razonamiento sin sentido. No quiero robaros más tiempo. Sé, por experiencia, lo importante que es en trabajos como el vuestro.

Recibid un fuerte abrazo,  
Manuel Cabrero

Aumenta el peligro en las guarderías

Aun después de haber escrito ya una carta a los periódicos locales en pasadas fechas, continúa habiendo antenas de telefonía móvil de gran potencia en la calle Torroja. En esa misma calle hay dos guarderías infantiles, Cucu Nene y Mata Mata. La alta frecuencia de las señales de recepción de las antenas no son beneficiosas para el ser humano y menos aún para los niños. La primera antena está alojada oculta dentro del edificio y una segunda ha sido instalada hace un mes

semejando a una chimenea. Deduzco que estas instalaciones no deben ser legales por el camuflaje de las mismas y tengo entendido que deben ser instaladas lejos de la población. Yo, desde estas líneas, pido que alguien que pueda lea esto o se haga eco de esta noticia de cara a solucionar este problema para los niños que veo cada día que acuden a la guardería y juegan en el patio sometidos a las radiaciones.

Eusebio Montiel

**HAZ QUE MI VOZ SE OIGA**

**DOMINGO 26 DE ABRIL**  
Madrid, Plaza Museo Reina Sofía de 11h a 20h  
Getafe, Plaza del General Palacios de 11:30 a 21h

VEN A LA FIESTA Y MUESTRA TU SOLIDARIDAD.  
Y si no puedes venir, haz tu aportación: llama al 902 330 331 o envía Oxfam al 5280 (vodafone). El coste del SMS (2 €) se donará íntegramente a Intermon Oxfam.

**TU ACCIÓN ES VITAL**

**15ª FIESTA DE LA SOLIDARIDAD**

UN DÍA PARA LA ESPERANZA

POR LOS DERECHOS DE LA MUJER EN SITUACIONES DE EMERGENCIA

Intermon Oxfam Soy IO

902 330 331 MÚSICA, JUEGOS INFANTILES, COMERCIO JUSTO Y MUCHAS MÁS ACTIVIDADES www.IntermonOxfam.org/diaesperanza

PATROCINADORES ESTATALES: DKV, FUNDACIÓN RENTA, PATROCINADORES LOCALES: EM, MADRID, MobyDickClub, TODOS S. MOÑITA

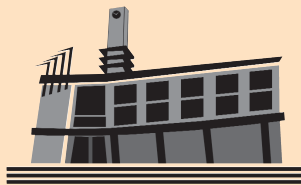

## Asiento en el Pleno

Susana Zorraquino

### Sueños y pesadillas

C ita vespertina en el Ayuntamiento. Se abren las bocas, se cierran los ojos. Las estrellas acompañan, las que hay en las banderas de las oficinas de empleo. Son las de la Comunidad de Madrid. El alcalde lo señala cuando hablan de crisis y empleo. El Gobierno regional tendría que hacer más. También en la aplicación de la Ley de Dependencia y que facilite a los consistorios los datos del número de dependientes valorados. En otras cosas.

Zzzzz. Tras un monólogo de Pedro Castro, un sueño, que a él le gustan. Soñar con la igualdad real. Se presentaba para su aprobación el manifiesto del 8 de marzo. Pero para el PP es una pesadilla. Aparece el aborto. Blanca Rosa Alcántara opina que es un texto dirigido a las mujeres de izquierdas. Sylvia Uyarra, de IU, se despierta alterada. “¡Me está hirviendo la sangre roja que llevo en las venas!”. La igualdad también pasa por “el derecho de las mujeres a decidir sobre la maternidad”. Y pellizcos a Alcántara para que se espabile: “Yo defendiendo a las mujeres; vosotras a los varones de vuestro partido”. Uyarra ha detectado que Blanca “está últimamente bastante despistada”. Viene con segundas. Detrás de ese comentario está pensando en lo ocurrido hace unos días con la factura de internet. Porque luego le echó jarros de agua fría, también para que salga de su letargo: “¿Usted señora Alcántara nos va a hablar de verdad? ¿La de los 40.000 euros? ¿Es que nos tenemos que callar desde cuando nos están llenando de mierda?”. Incluso sacó el tema de la suma del PP a la querrela de “un presunto estafador”, David Moreno de PSG, contra el alcalde. Sin duda Uyarra se había levantado con el pie izquierdo (el de su bando). Sara Hernández, concejala de Mujer, también le quería abrir los ojos

a la popular. Le dijo que le transmitiera a sus mayores, y a Esperanza en particular, que “abortar no es un fracaso personal, es un derecho”. Los del PP quieren dormir en camas separadas. “Se autoexcluyen”.

C ontando ovejas quedé dormida. Soñé que en Getafe se había puesto en marcha el bachillerato de artes escénicas, soñé que había una escuela de hostelería y un centro de educación especial. Sobresaltada me incorporé. La realidad era otra. Todo eso estaba en Móstoles. Bien. El Bachillerato, que se llevaba al salón plenario, parece ser que se imparte ahí. La escuela de hostelería, que Getafe presentó en su tiempo un proyecto, se la llevaron casi con la misma concepción a ese pueblo vecino, y del centro para TGD (Trastorno Generalizado del Desarrollo), corren rumores —nota de última hora que leyó el alcalde— de que también se va a Móstoles. Curiosamente gobierna el PP. Como en la Comunidad. El tema salió porque se celebraba el Día Mundial del Autismo y una asociación creada recientemente en el municipio elaboró un manifiesto. En otra moción, en la que se pedía al Gobierno de Aguirre que firmara ya el convenio para acabar con las vibraciones del tren en la calle Ferrocarril, salió de nuevo Móstoles. El concejal de Urbanismo dijo que si el problema se encontrara ahí ya se habría arreglado. Esta propuesta fue votada por unanimidad. El portavoz del PP dijo que su partido está “a favor aquí y en la calle”. Y como el hambre da sueño el alcalde le alentó: “¿Cuándo se pone en huelga de hambre? ¡Dígamelo que me apunto!”. González Pereira: “¡Diga fecha!”. Castro: “¡Ya, ya!”. Todos expectantes pero al final se fueron a cenar y luego a la cama. A soñar.

Pleno celebrado el jueves, 2 de abril

## En Comunidad



### Expedientes en el sur

D e automoción, ocio, servicios, bricolaje... son muchas las pequeñas y medianas empresas que hay en el sur. Muchas que también están sufriendo la crisis, aunque en los grandes medios solo se hable de aquellas con numerosos empleados. ¿Cuánto se ha hablado de la pérdida o no de empleo en EADS CASA? Y por el contrario, ¿cuánto se habla de los expedientes de regulación de esa pequeña que vive en la sombra de la multinacional? Pues los hay.

P iezas y mecanismos de automoción Pymasa está ubicada en Cobo Calleja. Dedicada a la elaboración de piezas de automóviles, a principios de año presentó un Expediente de Regulación Temporal de Empleo (ERTE) que fue aprobado. En total, tres turnos de diez empleados que dejarán de trabajar durante dos meses. Antonio Moreno es uno de ellos. Salió del taller el 15 de enero y no volvió hasta el 15 de marzo. Pero lo peor no es estar en casa regulado, “lo peor es no saber si cuando termine este ERTE no llegará otro y... ¿luego qué?” Lo peor también es no cobrar. “Fue el 13 de abril cuando el paro me pagó los dos meses de regulación, y fueron 500 euros menos por cada mes que en nómina. Mucho hablar de los trajes de Camps o de la cacería de Bermejo pero de los que estamos en esta situación ¿quién se preocupa? Nadie”, dice.

J esús García es el representante de CC OO en la empresa Cimarr, en Fuenlabrada, también dedicada a la elaboración de piezas de automoción y también inmersa en un ERTE. “Afecta a 69 empleados y hay que cumplir 56 días de regulación fijados en lunes y viernes”. Alega García que “la situación es muy mala, hay retrasos en el pago de las nóminas y no se pueden hacer pedidos porque no hay dinero”. Además, a los que “les cumple el contrato no se les renue-

va” y cada vez “hay menos gente para trabajar”. Entre sindicatos y empresa se ha creado una comisión de seguimiento.

E n Radisa, de distribución de productos de madera y ubicada en el polígono de Los Ángeles, “con el tema de la crisis el trabajo ha bajado bastante”. Quien habla es el presidente del comité de empresa, Santiago Castro. Aunque existen rumores de un expediente de regulación, “este se ha parado, no sabemos ni por cuánto tiempo ni cómo. Las ventas han bajado y se busca la viabilidad de la entidad”.

F lex está ubicada en el polígono de Nassica y aunque aquí no se ha planteado ningún tipo de ERE, a “los que les cumple el contrato ya no se les renueva”, como así afirma un representante de los trabajadores, Alberto López. Lo que sí mantienen en los juzgados es la decisión de no jubilar a aquellos que cumplen lo acordado: “No quieren contratar. Ahora vienen los meses buenos pero la empresa no se arriesga a decir que va a aumentar la carga de trabajo y si lo hace tendrá que contratar”.

M uy cerca de esta última se encuentran los cines UGC Cine Cité con una plantilla de unos 50 trabajadores, la mitad indefinidos y la otra mitad eventuales. Nuria Béjar, de CC OO, asegura que, a pesar de que “estos cines han subido en espectadores, la empresa está llevando a cabo una política de terror”. Antes de la crisis, “había rotación de personal”. En crisis, el perfil del demandante ha cambiado y la plantilla se hace “más estable”. A juicio de Béjar, a la empresa no le interesa esta estabilidad porque con más eventuales, “puede contratar según el número de estrenos o la carga de trabajo. Por eso prefieren a gente de ETT”.

Vanessa Calle



## ÁREA PROTEGIDA

### La importancia de la conservación

L a conservación de las especies frente a la agresión de determinadas actividades humanas en el entorno es fundamental para el beneficio de los seres humanos como especie que comparte los diferentes ecosistemas del planeta. Pero el sentimiento de que nosotros somos la especie dominante y con una capacidad superior al resto de los habitantes del Planeta para el dominio del entorno, ha producido un cierto desprecio hacia los mismos y, consecuentemente, a una aptitud por nuestra parte de restar la importancia que tienen para nuestro desarrollo e incluso para nuestra supervivencia.

E l conjunto de especies de cada ecosistema establecen relaciones que permiten el beneficio mutuo y el equilibrio vital. Pero el desarrollo humano, la expansión y colonización de los ecosistemas que nos rodean es imparable y hasta hace solo unas décadas, la sociedad no se cuestionaba la transformación del territorio y la necesidad de considerar unos mínimos criterios de conservación a la hora de crecer. La conservación se limitaba a los grandes parques naturales.

Una mayor sensibilidad hacia la naturaleza próxima y la necesidad de la sociedad de vivir en armonía con el entorno habitual ha desarrollado una cultura ecologista entre los ciudadanos que cada vez se sienten más implicados con la conservación.

L a biodiversidad es la riqueza natural del Planeta. Miles de especies animales, vegetales y de otros órdenes (bacterias, hongos, virus...) conviven y se relacionan evolucionando, creciendo y desapareciendo dentro de un proceso natural desde el principio de los tiempos, en el que los seres humanos ejercen un papel preponderante desde su aparición sobre la corteza terrestre, hace tan solo décimas de segundo dentro del periodo temporal de la vida sobre el Planeta. Ahí está el meollo de cuestión. ¿Hasta que punto la intervención de la especie humana debe afectar el equilibrio y la viabilidad de un ecosistema? Estamos obligados a desarrollarnos en convivencia pacífica con el entorno por propio interés. Las valoraciones científicas sobre el cambio climático y la repercusión que está ejerciendo este fenómeno en determinados ecosistemas

pone en evidencia la importancia de la conservación y la sensibilidad de determinadas especies más o menos influyentes en nuestro sistema de desarrollo. Es necesario establecer instrumentos de conservación en el ámbito público pero también en el privado.

L a protección ambiental del territorio viene definida fundamentalmente por la iniciativa de las administraciones públicas, afecta a una extensión considerable de suelo que se declara protegido mediante una figura legal que regula su uso y gestión desde ese momento. Pero existe otra herramienta que permite preservar suelo de la acción urbanística a favor de la conservación. Se denomina custodia del territorio. Afecta a fincas privadas y se basa en acuerdos voluntarios entre la propiedad del suelo, en manos de una ONG conservacionista, y la administración próxima: ayuntamientos o consorcios. El objetivo es conservar un territorio mediante la acción responsable de sus propietarios, que desarrollan una actividad respetuosa con el medio ambiente a favor de la conservación del patrimonio natural y la riqueza paisajística.

Se diferencia de otros sistemas de conservación, basados en normativas legales de protección impositivas, en acuerdos privados que establecen condiciones de gestión y protección que aplica la propiedad. El modelo de conservación es ágil y efectivo, y se fundamenta en conceptos de respeto y conciencia social. Los propietarios interesados en estos procesos se identifican con su finca y su historia sin excluir el sentido económico de la propiedad.

E ste tipo de figuras de conservación tienen su origen Inglaterra y EE UU, que iniciaron estas prácticas en el siglo XIX. Actualmente se va extendiendo a otros países, y en España es Cataluña la que presenta más experiencias. Las épocas de crisis revuelven conciencias, desarrollan nuevas tendencias e imponen nuevos valores sociales. Quizá la conservación de la naturaleza sea un valor en alza y las generaciones futuras tengan un legado positivo de este periodo ya definido como la crisis más importante desde principios del siglo XX.

Juana Pablos





# ¡Deslumbrarás!

## MUJER

Túnicas de Zendra,  
**39€**

## JUVENTUD

Para él,  
polos de Easy Wear,  
uno, **15€**  
dos, **28€**

## BEBÉS

Coche Strata  
Fórmula de Jané,  
**499€**

## HOMBRE

Polos manga corta,  
**24€**

## ZAPATERÍA

para mujer, Sandalias  
con cuña de Zendra,  
**49€**

## ELECTRODOMÉSTICOS

Plancha de vapor automática  
Bosch TDA-6662 Sensixx B5,  
con display digital,  
**59€**

Vestido,  
**39€**

**30** ¡AHORA!  
**% DE DESCUENTO**  
en una gran selección de prendas de las principales marcas de Moda en Mujer, Hombre, Juventud, Zapatería, Infantil y Bebés.

EN ELECTRODOMÉSTICOS, ELECTRÓNICA, INFORMÁTICA Y MENAJE.

**100% Financiación**  
*0% gastos 0% intereses*

PAGA HASTA EN 12 MESES O EL 30 DE SEPTIEMBRE DE 2009 SIN INTERESES Y SIN GASTOS  
Intereses subvencionados por El Corte Inglés S.A. Financiación sujeta a la aprobación de Financiera El Corte Inglés, E.F.C., S.A.  
Por compras superiores a 120€ en Electrodomésticos, Electrónica, Informática (excepto Apple y Acer) y Menaje. Recibo mínimo mensual de 30€. Del 1 de abril al 30 de junio de 2009. REBE 09/03478

**8 DÍAS DE ORO**  
Del 3 al 19 de abril



Si no queda satisfecho,  
le devolvemos su dinero.

[www.elcorteingles.es](http://www.elcorteingles.es)





La falta de médicos es el mayor problema al que se enfrenta la Atención Primaria

## Los centros de salud, a examen

La falta de médicos de Atención Primaria y pediatras, especialmente para cubrir las ausencias por baja, vacaciones o formación, la dispersión de algunos núcleos poblacionales, las listas de espera, la saturación de los teléfonos para pedir cita, la atención en casetas prefabricadas o el no entendimiento con los contestadores automáticos

son algunas de las deficiencias a las que se enfrentan profesionales y pacientes en los centros de salud. Pero no todo en ellos es malo. Diversos médicos y pediatras hablan de las características que encuentran en sus centros de trabajo. Es una visión desde el interior

Vanessa Calle

### Sector III y Getafe Norte: el problema de la dispersión

Los vecinos del Sector III acuden, desde el pasado 16 de febrero, a un nuevo centro de salud, con consultas amplias, amplios pasillos y un ambiente luminoso. Un espacio que sustituye al centro antiguo —obsoleto ante el crecimiento del barrio— y “que cumple los requisitos mínimos para una buena atención”, a excepción del acceso, dice la doctora de Atención Primaria, María del Carmen Durán. Sin embargo, aunque las nuevas instalaciones han mejorado el problema de espacio, aún quedan otras cuestiones por resolver. Una de ellas es la “saturación de las líneas telefónicas para pedir cita”, lo que obliga a muchos pacientes a desplazarse al mostrador para conseguirla, “teniendo que venir dos veces: para solicitarla y para la consulta”. Esto, teniendo en cuenta que es un barrio muy disperso (desde el parque de los lagos hasta Arroyo Culebro, en la M-50) y que existen dificultades en el desplazamiento. Misma situación se da en Getafe Norte, cuyo centro de salud es nuevo pero atiende a una población dispersa. Esta dispersión también complica las visitas de los médicos cuando tienen que realizar un aviso a domicilio. “Si tengo que ir a Arroyo Culebro puedo tardar hasta 45 minutos”, dice Durán. Por este motivo, esta doctora tiene



La doctora María del Carmen Durán a las puertas del centro de salud del Sector III.

que llevarse el coche todos los días al centro de salud, a pesar “de que vivo en la misma calle y podría venir andando”, una cuestión que económicamente le perjudica. Además, los avisos a domicilio —“los que pueden esperar que no son muy urgentes”— se realizan “cuando terminamos las consultas, a

partir de las 20.30 horas y si tenemos que salir antes nos repartimos los pacientes”. En Sector III trabajan seis médicos en turno de mañana y siete de tarde, más un nuevo doctor que ha sido contratado pero que aún no tiene cupo asignado. Entre todos atienden a una población de 24.779 pacien-

tes, por lo que cada médico tiene una media de 1.700 tarjetas sanitarias. Los pediatras asumen 895 tarjetas por doctor. Sin embargo, uno de los asignados en el turno de tarde (hay dos en horario vespertino y uno por la mañana) “está de baja y al no haber suplentes, los pacientes se han dividido en mañana y tarde”, con el consiguiente trastorno para los padres.

Es el tema de las suplencias el que afecta a todas las áreas y todos los centros de salud. “Tenemos que organizar nuestras agendas y repartimos los pacientes cuando hay alguna baja o vacaciones”. Aunque este barrio no es de los más demandantes por dos motivos: por la “cercanía con el hospital” y porque muchas familias “tienen médicos privados”. Lo que sí carga de trabajo a estos profesionales son las cinco residencias de personas mayores y discapacitados que hay en la zona. Aunque suelen tener médico privado, “cuando no está o hay que recetar, tenemos que hacerlo nosotros”. En total, más carga. Cerca de este barrio está naciendo el futuro de Cerro Buenavista, con 6.000 nuevas viviendas. La población casi se duplicará. ¿Está previsto? “Hay rumores de que se quiere hacer un consultorio o ampliar este centro utilizando las antiguas dependencias, pero por ahora no hay dinero”.

### Juan de la Cierva: listas de espera

En el centro de salud de Juan de la Cierva trabajan 19 médicos de familia, ocho en turno de mañana y once de tarde; y cuatro pediatras; dos por turno. Es un centro grande “con mucha población asignada”, cuenta uno de sus profesionales, José Gerardo Peralta. Cada doctor tiene una media de entre 1.800 y 1.850 tarjetas sanitarias y aunque aquí no sufren problemas de dispersión sí que padecen la carencia de médicos cuando hay que hacer suplencias. “Como somos bastantes nos repartimos los pacientes y vamos sacando el trabajo pero a costa de estrés y una carga de trabajo que no es lógica”. Incluso se llega a doblar tur-

no. Y en cuanto a las listas de espera, aunque “no debe haber, el paciente sí puede esperar hasta dos días para ser recibido por su médico”. Una reducción de pacientes por doctor mejoraría no solo la atención a los mismos sino que, además, reduciría la saturación que hay en la atención especializada. Los de Primaria “podríamos hacer más cosas, como cirugía menor, por ejemplo, y quitar carga a los cirujanos”. La burocracia también agobia a estos médicos. “Nos piden hacer certificaciones para todo, el colegio, los viajes del Insero... cosas que nosotros no tenemos por qué hacer y que nos satura las consultas”.

### El Bercial: nuevo pediatra

El centro de salud de El Bercial cuenta con dos médicos más debido a la llegada de los nuevos vecinos a la zona. En concreto, se trata de un médico de familia que se añade en turno de tarde, hasta alcanzar los tres; y un pediatra tres veces en semana por la mañana. Así se completa el servicio prestado: tres médicos de familia por la tarde, dos por la mañana, un pediatra por la tarde y el alternativo de mañana. Según Carmen Roa, delegada del sindicato Femyts, los cupos asignados a cada médi-

co “están bien”, de hecho el doctor recién llegado aún no tiene su cupo completo, aunque estos profesionales también sufren la carencia de suplentes que les cubran las bajas o descansos. En cuanto a las listas de espera, en este centro “no es habitual que las haya”. Quizás uno de los mayores problemas sea la instalación del contestador automático para pedir cita. El Ayuntamiento ya ha solicitado que sea retirada por los trastornos que causa a una parte de la población.

### Sánchez Morate: como mucho, un día para conseguir cita

En el centro de salud de Sánchez Morate hay menos tarjetas sanitarias por médico que en los centros de Juan de la Cierva o Sector III: entre 1.500 o 1.600. No es una cifra muy alta, pero “la gente del barrio es muy demandante, viene mucho, mucho”, cuenta la doctora Mercedes Jiménez, con 27 años de experiencia a sus espaldas. En este centro se repite el problema de las suplencias: “No hay médicos que cubran nuestras bajas, vacaciones o incluso cursos de reciclaje que necesitamos”. La solución, de

nuevo, llega con el reparto de pacientes. En cuanto a las infraestructuras, “este es un centro relativamente moderno y no hay grandes problemas”. Estos se perciben más en la falta de pediatras en el turno de tarde. “Solo hay uno y es una población joven que prefiere ese turno para no faltar a trabajar y al final les tienen que derivar a la mañana”. Y en cuanto a las listas de espera, “no tenemos retraso en las citas. Como mucho esperan un día, pero si el paciente dice que no, se les atiende ese mismo día”.

### Las Margaritas, en barracones

La mayor carencia del centro de salud de Las Margaritas es precisamente la de un edificio mayor para atender a los pacientes y que no tengan que ser derivados a un barracón provisional (ya va camino de cinco años) construido en el aparcamiento de las instalaciones. La población asignada a este centro es de más de 25.000 habitantes, sumando los de Las Margaritas, con muchos vecinos inmigrantes y mayores, y los de Kelvinator, con mucha población infantil. En definitiva, “muy demandante”. Según comenta la médico infantil, María Jesús Feijoo, en el centro hay tres pediatras con un cupo asignado de más de 1.200 niños, “muchos de ellos bebés que consultan más que un niño más mayor”. Además, la población inmigrante “llega sin

los reconocimientos hechos y en ocasiones no saben el idioma, por lo que nos entendemos por señas”, lo que ralentiza la consulta. En cuanto a las listas de espera, se pretende que estas no existan pero “intentamos pasar las citas que se pueden demorar para no acumular pacientes en la sala de espera” por varios motivos: porque se pueden contagiar unos a otros, porque hay una menor atención, porque aumentan las reclamaciones y porque “aumenta el estrés para el profesional”. La saturación está más acusada en la tarde. Y en cuanto a las suplencias, existe la misma situación que en otros centros: “Faltan profesionales y en pediatría, con la apertura de los ocho nuevos hospitales, los especialistas que se van formando eligen estas nuevas dependencias”.



## Greco, ejemplo de organización

José Antonio González es médico de familia en el centro de salud El Greco. Las instalaciones se conservan bien pero este médico ve una pega para sus pacientes de más edad: "El centro está ubicado en un lateral del barrio y las personas que viven en el otro extremo se tienen que desplazar mucho. Hemos perdido en numerosas ocasiones que desvíen el autobús para que se acerque más pero no hemos conseguido nada". Son cinco doctores y dos pediatras en turno de mañana y seis y uno de tarde. "En principio, el pediatra de la tarde sí que cubre la demanda, es cuestión de organización", dice González, quien detalla la importancia de llevar a cabo una buena "educación sanitaria. Los tres pediatras hablan mucho con los padres, les enseñan lo que es serio y lo que

no y eso descongestiona las consultas". Es una labor "de muchos años". Pero también es importante la organización del trabajo. En El Greco se ha descentralizado el trabajo de los médicos, teniendo más peso la labor de enfermeras o administrativos, con la emisión de recetas programadas o bajas. En cuanto a las suplencias, González indica que al tratarse de un centro docente, estas están más cubiertas: "Los residentes están muy formados y nos ayudan". No obstante, González no ve la falta de suplencias como una peculiaridad del centro sino como "un problema del sistema nacional, que faltan médicos". Y sobre la lista de espera, cuando el paciente no necesita una atención urgente, puede ser de 24 o 48 horas. Además, "tenemos que venir con el coche a trabajar" para atender los domicilios.

## Las Ciudades: demoras en casos puntuales

Los nueve médicos de Atención Primaria que trabajan en el centro de salud Las Ciudades tienen asignada una media de 1.500 tarjetas sanitarias. Tampoco ellos tienen médicos que suplan sus ausencias "y se hace complicado", comenta uno de los doctores del centro que ha preferido no desvelar su nombre. Sin embargo, se apañan con la organización interna, aunque "en imprevistos tengamos que doblar turnos". El centro presenta un "nivel de actividad elevado", no solo por el aumento de la población mayor del barrio, que sube la frecuencia de visitas, sino también por tratarse de un centro docente, con presencia de re-

sidentes. La lista de espera aquí se produce "en casos muy puntuales" y nunca en los casos urgentes, cuando el paciente es atendido en el momento. En cuanto a las instalaciones, estas no son demasiado viejas, y cuentan con acceso a *intranet* y las pruebas diagnósticas que se realizan en el Hospital Universitario (al igual que el resto de centros de salud municipales). Una mayor conexión con las pruebas de los médicos especialistas, a juicio de este doctor, eliminaría la saturación y agilizaría las listas de espera en la especializada; además de acelerar la atención que se le presta al paciente desde todas las etapas sanitarias.

## Perales del Río: un solo médico infantil a turnos

El centro de salud de Perales del Río es el único de la localidad que pertenece al Área Sanitaria 11 y no solo atiende a la población del barrio, sino también a las viviendas prefabricadas de El Ventorro. En total, unos 9.000 habitantes, según afirma la concejala de IU y vecina del barrio, Sylvia Uyarra. Muchos vecinos para solo cuatro médicos de familia, dos por turno, que se reparten las tarjetas sanitarias: unas 2.250 para cada uno, superando con creces

las recomendaciones de la Organización Mundial de la Salud. Sin embargo, mayor problema supone el disponer solo de un pediatra para todo el centro. "Se reparte en turnos, unos días de mañana y otros de tarde, y cuando llamas estás condicionada al turno que tenga ese día o el posterior, por lo que nada de conciliar la vida laboral y familiar", dice Uyarra. Tampoco hay una enfermera asignada al pediatra, por lo que los informes de los infantes tienen que circular entre las

del turno de mañana y tarde; y cuando falta el pediatra, "lo cubre uno de familia". El centro también tiene falta de auxiliares administrativos que puedan atender al público. "Hay dos por la mañana y una por la tarde". A esto se suma la instalación del contestador automático de petición de citas con el que la población mayor "no se entiende y finalmente se tiene que desplazar al centro a solicitar la visita". Lo que supone un doble paseo y mayor gasto económico. En cuanto

a las listas de espera, "si llamas el lunes, con suerte te dan para el miércoles", debido a la "acumulación de tarjetas sanitarias". Las peticiones de mejora de los vecinos no pasan por la construcción de un nuevo centro ya que el existente "es muy amplio y tiene salas cerradas". Bastaría con "la ampliación del personal", especialmente de pediatras. Y como ventajas: "Una vez a la semana las enfermeras hacen citologías y se practican análisis clínicos".

Porque tú es que lo quieres todo

precio  
+  
equipamiento  
+  
garantía

CLIO

1.5 DCI, 85 CV, AÑO 2007

DESDE

7.500€



Ven con este anuncio impreso y tendrás un REGALO SEGURO\*!

El modelo visualizado no corresponde con la oferta comercial. Unidades limitadas. \*Oferta válida hasta el 31/05/09.

www.renault.es / 902 333 500



**RENAULT OCASIÓN**

**A. QUALITAUTO**

CTRA. MADRID-TOLEDO, PK 9,9. TEL. 916 653 554. GETAFE  
www.renault.es/concesion/qualitauto





La Asociación ATLAS orienta a las familias en un proceso que suele durar años

## “El padre es adoptivo, el hijo es adoptivo, y los dos se adoptan mutuamente”

Iniciar un proceso de adopción no es tarea fácil: falta información y es necesaria formación. La Asociación ATLAS en Defensa de la Adopción ayuda en este largo camino que generalmente finaliza en otro país. Fuera de España es donde se canalizan la mayoría de expedientes, por

una realidad muy sencilla: en este país no hay suficientes niños para ser adoptados. Conocer la situación del estado al que se quiere acceder, cumplir y aprobar el expediente de idoneidad, son algunos de los requisitos para ser padre adoptivo.

“No hay niños adoptables en España”. Es la realidad que pone de manifiesto Francisco Javier Rua, presidente de la Asociación ATLAS en Defensa de la Adopción. “La gente tiene una idea falsa de que los niños que están institucionalizados (cerca de 30.000), son adoptables. Tiene la tutela la Administración, pero la patria potestad sigue perteneciendo a sus padres biológicos”. Apenas medio centenar se adopta cada año en la Comunidad de Madrid. El secreto es estar “en el sitio adecuado en el momento adecuado”. Lo sabe bien Juan Manuel Hernández, vicepresidente de la entidad, que hace seis años adoptó a una niña española. “Dio la casualidad de que se quedaron sin solicitantes y se abrió la posibilidad de presentar instancia”. Pueden pasar siete, ocho o diez años hasta que se vuelva a abrir. “Muchos niños crecen y se desarrollan institucionalizados esperando que su progenitor acuda a rescatarle algún día. Necesitan una familia. Pero, ¿la tienen?”, se pregunta. Además, “una vez que te han dado al niño, pueden pasar años hasta que legalmente sea tu hijo”, explica el presidente. Todo depende de la firma de un juez que se puede demorar años y supone problemas para tratamientos médicos, salidas al extranjero o la escolarización.

### Camino difícil

No superar en más de 40 años la edad del adoptado (“que puede suponer una barrera para las familias que se lo plantean un poco tarde”) es uno de los requisitos que se exigen para optar a ser padre adoptivo en España. “Otra cuestión es la prioridad de parejas sobre familias monoparentales”, cuenta Hernández, frente a otros estados donde no es un requisito. Pero lo fundamental es superar el proceso de idoneidad: “Pasas unas pruebas con trabajador social y psicólogo y ellos emiten un informe que valora la comisión de tutela del menor”. Para cualquier tipo de proceso, tanto nacional como internacional, hay que tener aprobado este parte.

El camino no es fácil. Lo sabe muy bien M<sup>a</sup> Eugenia Rua, secretaria de la asociación, que se lanzó a esta aventura hace catorce años. “Para encontrar una familia que me hablara de adopción internacional me tuve que ir a Palma de Mallorca”. Hoy en día, las nuevas tecnologías ayudan en la comunicación, pero las asociaciones cubren un vacío muy grande. “Seguimos estando ahí porque siguen necesitándonos”. ATLAS, con más de 120 asociados repartidos por la Comunidad, nació en Getafe hace casi once años. ¿El objetivo? Aprovechar los conocimientos que habían acumulado es-



De izquierda a derecha, Francisco Javier Rua, María de los Ángeles Núñez, Juan Manuel Hernández y María Eugenia Rua, cuatro de los componentes de la Asociación ATLAS en Defensa de la Adopción.

### ATLAS, con más de 120 asociados repartidos por la Comunidad, nació en Getafe hace casi once años

**Han puesto en marcha una obra de teatro, Un hilo rojo, que bajo el epígrafe Historia de un encuentro, narra de forma fácil y sencilla para los niños qué es una adopción”**

tas primeras familias que comenzaron a adoptar. “Entonces había muchas dificultades. No había agencias, no había nada... era todo el boca a boca. Esa experiencia les podía servir a otras familias, aunque la problemática es diferente”. Hoy en día informan fundamentalmente de la adopción internacional, de la que existen más procesos. M<sup>a</sup> Eugenia Rua ha pasado por él en dos ocasiones. La primera vez se fue a Brasil; en la segunda, que finalizó hace ocho años, después de cuatro de trámites, apostó por China. “Solicité un expediente para Brasil, pero tuve que hacer un cambio porque la situación política se vio modificada”. Esa es una de las dificultades añadidas a las que se enfrenta cualquier persona que emprende este camino. Como el proceso es tan largo, el país puede sufrir cambios y “la gente viene muy confundida”, sin saber por dónde empezar. Diez años después de haber creado la asociación, los problemas a los que se enfrentan las familias son si-

milares: “Lo primero que se reclama es información. Hablamos de países del Tercer Mundo, con pocos mecanismos de defensa del menor y que cambian mucho, por ejemplo de normativa, si es que la tienen. Son países que están evolucionando donde lo que hoy vale, mañana quizás no”, explica Hernández. La primera decisión es el país de origen. “Hay que saber cuál es la realidad de hoy de Colombia, que no es la de ayer ni la de mañana, o la de Rusia, o la de China”.

### Información y formación

Pero además de información, es necesaria formación: “Somos familias como cualquier otra y el hecho adoptivo está ahí: no se cambia, es para toda la vida. El padre es adoptivo, el hijo es adoptivo, y los dos se adoptan mutuamente”. Hay que entender “que el niño tiene una historia, que no nace en Barajas, que viene de atrás, con sus cosas buenas y no tan buenas...”. Luego viene la integración en la escuela, en la socie-

dad... que es tanto más complicada cuanto mayor sea la edad del niño y la historia que acumule detrás.

“Decidir el país no es fácil tampoco y no todo el mundo puede optar al que quiere. La gente está muy perdida”, explica a su vez M<sup>a</sup> Ángeles Núñez, vocal. “Puedes pensar en ir a China, pero a lo mejor no es posible”. Cada país tiene sus condicionantes. “China por ejemplo, pide certificado de no homosexualidad”. Núñez se lanzó a esta aventura hace once años. “Nosotros adoptamos dos hermanos colombianos”. Los hermanos, normalmente no se pueden separar. Era una opción que contemplaba, aunque entonces no había una diferencia clara: “Ahora son listas diferentes”. La adaptación fue “mas difícil la mía que la de ellos. De no tener ninguno a tener dos, además eran pequeñitos... Para organizar el tiempo, no saber qué les tienes que dar...”. En ese aspecto, la asociación hace una labor de apoyo y de ayuda entre sus miembros. Y también entre los niños, “ver

que su amiguito es adoptivo, igual que él... no se sienten en un entorno piezas únicas”, añade M<sup>a</sup> Eugenia Rua. Para ayudar en la comprensión de esta situación han puesto en marcha una obra de teatro, *Un hilo rojo*, que bajo el epígrafe *Historia de un encuentro*, narra de forma fácil y sencilla para los niños qué es una adopción.

### Sin atajos

Lo que sí aseguran es que en este proceso “no hay atajos. La línea es bastante clara”, afirma el presidente. Núñez le apoya. “Para adoptar hay una serie de trámites y quien se los salta, se salta la legalidad. El que lo hace por la vía normal, no tiene por qué tener problemas. El que empieza en este mundo tiene que conocer los pasos. Si te has dejado engañar es porque querías llegar antes que el resto”. Desde ATLAS defienden la legalidad de todo el proceso e incluso “hemos pedido el cierre de algún país porque no ofrece garantías”. Así se elimina el problema de venta o de tráfico de menores, o de que no existan suficientes garantías para que el niño esté en condiciones de ser adoptado. La zona que más procesos tramita hasta “hace relativamente poco tiempo era Sudamérica, que tenía cantidad de peticiones. Después se abrieron los países del Este, China, África...”. Se produce un caso curioso: “Actualmente, China tiene una demanda grandísima pero no tiene tantos niños y los requisitos son más restrictivos”. Cuando el expediente llega allí, se está tardando aproximadamente tres años en resolverse. “Donde se empiezan a aumentar las adopciones es en África, aunque solo en algunos países”. Los problemas por enfermedades como el sida, o la religión en esta zona se multiplican. Y también se reducen, asegura Hernández, “las garantías de adoptabilidad: tiene que tener una mínima administración que garantice que ese niño que está ahí, que existe, que está registrado... Estamos hablando de niños abandonados, y tiene que haber una autoridad que asegure que ese niño no es robado, que carece de familia, recogerlo y canalizar una adopción”.

Es un proceso duro, en el que lo peor es “la incertidumbre”. M<sup>a</sup> Eugenia Rua tuvo que viajar a China, “ves al niño... y te vuelves. Esa parte es durísima”. La familia tiene que estar preparada. “Una señal de identidad de los padres adoptantes es que lo viven muy directamente: en una cuestión biológica, el padre acompaña a la mujer al médico y poco más. En este caso, los padres lo viven y están muy implicados. Hay una identificación familiar, que les hace reflexionar mucho”.

Raquel González





# LA DEHESILLA

c o o p e r a t i v a

VIVIENDA LIBRE EN REGIMEN DE COOPERATIVA

DESDE **139.824 €** CON PLAZA DE GARAJE  
Junto a Universidad Carlos III

ABIERTO PLAZO DE INSCRIPCIÓN

¡PRECIOS  
UNICOS!



Residencial

**EL ROSÓN**



## INFORMACIÓN:

**91 559 58 84 • 679 428 037**

Mañanas de 9:30 a 14:00h • Tardes de 16:30-19:30h lunes a jueves  
Viernes de 9:30 a 16:30h

[www.cooperativa-ladehesilla.es](http://www.cooperativa-ladehesilla.es)



Cuarenta colectivos participan en la primera feria

## Tres días dedicados a las asociaciones

Cuarenta asociaciones participan en una iniciativa pionera que tiene como objetivo que los vecinos de Getafe conozcan de primera mano las actividades que desarrollan las agrupaciones del municipio. "Tenemos más de 200 colectivos", afirma Juan Illescas, presidente de la Asociación de Diabéticos, una de las participantes. No todas se han unido a esta I Feria que tendrá como núcleos principales la Plaza de la Constitución, el Centro de Cultura Calle Madrid y el Centro de la Mujer. La iniciativa se comenzó a gestar hace más de año y medio,

cuando se desarrolló el Encuentro de Asociaciones que tuvo como espacio de debate el Teatro García Lorca. "Allí se creó una mesa que ha sido la encargada de trabajar para hacer esta primera feria", explica Illescas.

Bajo el lema *Otra manera de vivir Getafe*, los colectivos presentarán su actividad diaria en las casetas que se instalarán en la Plaza de la Constitución y que después servirán para alojar la Feria del Libro. "Las asociaciones tenemos que interrelacionarnos para hacer cosas en común". Ese es otro de los objetivos que se per-

siguen en esta feria que se desarrollará entre el 17 y el 19 de abril. Así, durante estas tres jornadas se propondrán debates con temas tan diversos como el medioambiente, la mujer, la diabetes, la fibromialgia o la república. Además, tampoco faltarán las actuaciones que amenicen el ambiente. La Orquesta de Pulso y Púa y Coros Daniel Fortea, el coro de la Coordinadora de Mayores, Amauta, Gloria María, Guaymuras, Betzabe Iturralde, el grupo Surinty, o las danzas de Polonia serán algunas de las músicas y bailes que se presenten.

Raquel González

### I Feria de Asociaciones

#### Viernes, 17 de abril

18.00 h.	Debate: Mujer, feminismo e igualdad	Centro de la Mujer
18.00 h.	Demostración de técnicos en socorros y emergencias	Plaza de la Constitución
19.30 h.	Inauguración: Orquesta Pulso y Púa y Coros Daniel Fortea	Plaza de la Constitución
20.00 h.	Intervención: Pedro Castro y representante de asociaciones	Plaza de la Constitución
20.30 h.	Coro de la Coordinadora de Mayores Asociación Cultural Amauta	Plaza de la Constitución

#### Sábado, 18 de abril

10.30 h.	Actividades para niños	Plaza de la Constitución
11.30 h.	Desfile de mantones, poesía y canto	Plaza de la Constitución
12.00 h.	Demostración de técnicos en socorros y emergencias	Plaza de la Constitución
13.00 h.	Debate: Violencia de género	Centro de Cultura Calle Madrid
13.00 h.	Actuación musical Guaymuras	Plaza de la Constitución
13.30 h.	Actuación musical Betzabe Iturralde	Plaza de la Constitución
18.00 h.	Coloquio: Diabetes	Centro de Cultura Calle Madrid
19.15 h.	Debate: Medioambiente	Centro de Cultura Calle Madrid
20.00 h.	Bailes regionales y coro rociero	Plaza de la Constitución

#### Domingo, 19 de abril

11.00 h.	Debate: La República	Centro de Cultura Calle Madrid
12.30 h.	Danzas de grupo Surinty Charla informativa fibromialgia y fatiga crónica y teatro	Plaza de la Constitución Centro de Cultura Calle Madrid
13.30 h.	Danzas de Polonia	Plaza de la Constitución

Los hosteleros se oponen a desplazarse hasta el recinto ferial

## El Ayuntamiento quiere alejar las barras de las fiestas del centro

Las barras de las fiestas locales podrían alejarse del centro. La decisión no es segura, como cuentan desde el Ayuntamiento, pero "se está estudiando" la posibilidad de que los bares lleven sus bebidas hasta el recinto ferial y en las plazas General Palacio, Canto Redondo, Manzana y Escuelas Pías, donde se ha establecido los últimos años la denominada zona joven, se hagan "otro tipo de actividades más culturales". El Consistorio justifica la maniobra recurriendo a la seguridad ciudadana y a "las protestas vecinales". Mientras, en la calle, hosteleros y muchos vecinos están indignados. "Se llevan las fiestas a Villaverde", cuenta Pedro Arroyo, de la cervecería Canto Redondo,

quien enseñando una fotografía de su plaza en plenas fiestas —con cientos de personas— dice que "nunca ha ocurrido nada". Desde Cabaré Madrid defienden que son tres días al año, tras los cuales los propios bares limpian las plazas, además de pagar los servicios, la seguridad y el teatro de calle. Año a año, cuentan desde el local, han ido eliminando zonas de fiestas y disminuyendo número de barras. El año pasado fueron 18 establecimientos los que daban servicio en cuatro plazas. En 2005 se llegaron a autorizar 45 barras en diez foros. Hace años que se viene oyendo la intención de quitar los chiringuitos del centro, pero finalmente el Ayuntamiento ha dado marcha atrás. En esta ocasión los hostele-

ros están preocupados. Ellos mantuvieron recientemente una reunión con técnicos municipales donde se les informó de la intención. De los que había, solo quedaron cuatro. Y es que de seguir adelante, únicamente montarían barra en el recinto ferial los locales de la calle Pizarro. Entre los vecinos, opiniones de todo tipo. Hay quienes señalan el ruido o los olores del día de después y prefieren lejos las copas; otros entienden que son fiestas y pocos días; y están los que defienden que las fiestas no pueden alejarse del centro. Además, muchos apuntan otros problemas que se darían al llevarse los chiringuitos a Getafe Norte: "¿Cómo ir hasta allí? ¿En coche? ¿Y aparcar? ¿Y el alcohol?...". S.Z.

## Getafe llevará alimentos y otros materiales a Cuba



En el antiguo almacén municipal, el Ayuntamiento presentó la relación de lo recaudado en la campaña Todos con Cuba.

En alrededor de una semana, un barco con 263 cajas llenas de alimentos, material escolar o ropa partirán a Guanabacoa (Cuba) con remite de Getafe. Estos productos han sido recolectados durante los meses de diciembre y enero dentro de la campaña Todos con Cuba lanzada por la Concejalía de Cooperación Internacional y en la que han colaborado distintas ONG, además de centros cívicos y educativos y asociaciones y empresas a través de donaciones. El proyecto surgió "como respuesta solidaria" tras el paso de los huracanes Gustav, Hanna e Ike por la isla. El destino, Guanabacoa, ha sido elegido por la hermandad existente con Getafe desde 1996, tal y como informa Lucía Ortiz, de la Delegación. En el antiguo almacén municipal,

situado en la calle Churruga, el Ayuntamiento presentó el inventario ante la presencia del alcalde, Pedro Castro, la concejala del área, Ana Isabel Olivella, representantes de la embajada cubana en España y miembros del consejo local de cooperación. 89 cajas de alimentos con legumbres, pasta, arroz, conservas, leche en polvo...; 37 de aseo, 27 de ropa, dos de material informático, 94 de juguetes y 14 de material escolar. Entre las actividades realizadas dentro de la campaña destacan un concierto solidario en el Lorca y una exposición de artistas cubanos. Aprovechando el acto, se adelantó un nuevo proyecto: rehabilitar el antiguo almacén municipal para actividades de cooperación internacional. Se llamará Espacio Solidario La Vía. S.Z.

## Campaña de Cáritas contra al paro

El domingo, 26 de abril, Cáritas dedica el día a favorecer el empleo, con una campaña que tiene como lema *Frente al paro, firma un contrato con tus semejantes*. Llamar la atención sobre el desempleo y su incidencia en las situaciones de exclusión social es uno de los objetivos que se persiguen. Colabora, contrata, comparte son las líneas básicas de las propuestas que se desarrollarán en las dife-

rentes actividades que la ONG pondrá en marcha este día. Así, se leera un comunicado en la Ecuarrunista en el que se invita "a colaborar para mejorar la situación de los que necesitan nuestro apoyo y solidaridad". Esto será antes de la colecta especial a favor del empleo que se realizará. En la organización han notado un aumento de entre un 25 y un 50% en las necesidades económicas de las familias. R.G.

### ECOS DE SOCIEDAD



El 6 de abril Iván Jiménez cumplió ocho años. ¡Si ya casi es un hombrecillo! No faltó la celebración de esta fecha, y por supuesto la felicitación de sus padres y de su hermano Rubén. Seguro que sopló las velas de la tarta con fuerza pidiendo un deseo. Y todos aplaudieron: ¡...y que cumplas muchos más!, le cantaron.



El plazo concluye el 4 de mayo

## Se abre la admisión en los colegios públicos y concertados

La Consejería de Educación de la Comunidad de Madrid acaba de abrir el proceso ordinario de admisión de alumnos para el curso que viene, el 2009-2010, en los centros educativos públicos y concertados de Educación Infantil (para chavales de 0 a 3 y de 3 a 6 años), Primaria y Secundaria. El plazo para efectuar las solicitudes permanecerá abierto hasta el lunes, 4 de mayo, incluido.

### Los afectados

Estarán obligados a solicitar plaza todos aquellos alumnos que se incorporen por primera vez al sistema educativo, los que deseen cambiarse de centro en cualquiera de los niveles, los alumnos de sexto de primaria que quieran cursar sus estudios en un centro de Educación Secundaria diferente al obtenido en el proceso de reserva de plaza, los que trasladen su residencia habitual a otra zona de la localidad, o aquellos que establecen su domicilio o lugar de trabajo de Getafe.

La baremación en las solicitudes se realizará siguiendo unos criterios similares a los de años anteriores. Así, se evaluará para la admisión de los alumnos requisitos

como la proximidad del centro educativo solicitado al domicilio familiar o lugar de trabajo, la renta anual per capita de la familia, el número de alumnos matriculados en el centro, o la existencia de algún tipo de discapacidad.

En cuanto a las hojas de solicitud de plaza, podrán recogerse en cualquier centro sostenido con fondos públicos, aunque deberán ser entregadas, obligatoriamente, en aquel colegio que haya sido elegido como primera opción educativa.

### Becas de libros

Hasta el lunes, 27 de abril, se podrán solicitar también los impresos para optar a las becas para la adquisición de libros de texto y diverso material didáctico, que para la Educación Infantil y Secundaria reducen su cuantía: pasan de 80 a 65 euros en el primer caso de los citados, y de 115 a 110 euros en el segundo. En primaria, la dotación por alumno será de 104 euros, cuatro más que para este curso.

Los solicitantes de estas ayudas deberán entregar los impresos para las peticiones en la secretaría de los centros educativos correspondientes. **V.C./R.G.**

El 26 de abril, una jornada para la cooperación

## Intermón Oxfam organiza la Fiesta de la Solidaridad



Mercadillo de comercio justo en la Fiesta de la Solidaridad 2008.

Dar a conocer su actividad y tratar de recaudar fondos, que este año van destinados a las mujeres que están en los campos de refugiados de todo el mundo. Ese es el objetivo de la Fiesta de la Solidaridad que Intermón Oxfam organiza para el 26 de abril bajo el epígrafe de *Un día para la esperanza*.

Con el centro de operaciones situado en la plaza General Palacio, esta ONG ha preparado una jornada para todos los públicos, en la que habrá juegos para los más pe-

queños y un mercadillo de comercio justo. No faltarán los espectáculos, como la danza del vientre que tomará la calle durante la mañana y también la tarde. A las 19.00 horas llegará el turno para la música, con La Huella y Factor 19, grupos que serán los encargados de amenizar la velada y pondrán el punto final al día.

Pero antes, a las 18.00 horas, se desarrollará una iniciativa que esperan que tenga éxito: un desfile de modelos. "Participan voluntarias del comité de Getafe", explica Ra-

quel Prieto, de Intermón Oxfam. "Se va a presentar ropa muy variada de comercio justo: desde prendas étnicas, bombachos, vestidos africanos o de la India, hasta camisetas, pantalones y complementos, que tienen mucha salida". La celebración del Día de la Esperanza se realiza simultáneamente en 48 ciudades de toda España. **R.G.**

### Fiesta de la Solidaridad

Plaza General Palacio  
Domingo, 26 de abril,  
a partir de las 11.00 h.

## LA RUTA DE LA MEMORIA

### Los Ultramarinos Pantaleón

El bar Pereira. Un mediodía cualquiera. Y una pregunta lanzada casi al aire: ¿De dónde es esta foto? Y un revuelo, mucho revuelo alrededor. Todos quieren opinar. Las primeras pistas parecen conducir a la calle Arboleda. "¡Que no! ¡Que es la calle Madrid!". Pero otras voces apuntan a la calle Palacio, o la que es ahora Ramón y Cajal. "¿Pero no ves que esos son los Ultramarinos Pantaleón?". Se refieren a los bajos del edificio que hace esquina, en el fondo a la derecha de la imagen. "¡Qué sí, qué sí!". Pero parece que no acaba de cuadrar la perspectiva. ¿Desde dónde está tomada? ¿Y dónde está la plaza que hoy se conoce como de la Cibelina? Y otra vez vuelta a lo mismo. "Si te pones desde la calle General Palacio, cuadra la imagen". "¿Pero no ves el surtidor? ¿Ese que estaba en la calle Madrid, donde está ahora La Gloria? Desde donde dices no se vería". Se llega a una entente cordial: parece que la calle está tomada desde la vía principal de Getafe. Y ese local de la esquina, hoy sería el bar La Cibelina.

Y surge otra cuestión. ¿Pero de cuándo es esta foto? Se habla de los años 50. Pero incluso puede ser anterior. Si se fija la vista a la izquierda de la imagen se puede ver



un coche. Puede que sea un Ford 1930. O algún otro similar. Hay mucha gente por la calle. Y los ultramarinos cerrados. Quizá fuera domingo, o tal vez es que ni siquiera había visto la luz la que durante mucho tiempo fue la tienda del pueblo. Ultramarinos Pantaleón.

Allí llegaban las mujeres a comprar el aceite a granel. Con su botella de cristal. "¿Cuánto quiere, señora?", le preguntaría el tendero con su mandil blanco. Un litro, litro y medio... y le daba al émbolo para que se llenara la botella. "Ahí lo tiene". ¿Cuántas pesetas costaría? ¿O qui-

zá céntimos? Los más pequeños alucinaban con la enorme cizalla con la que contaba la tienda. ¿Su objetivo? Cortar los pedazos de bacalao. ¡Ras, ras! Se quedaban extasiados mirando con qué destreza la usaba el propietario. "¡Aquí tiene señora!". Y los trozos se envolvían

para llevar y preparar un sabroso guiso. Pero había de todo, como corresponde a una de las tiendas más importantes de la localidad: arroz, garbanzos, embutidos, latas... vamos, lo que era un ultramarinos de los de siempre.

Pero había una curiosidad más. Debajo pasaba un arroyo. Aquel que tuviera la oportunidad de bajar al sótano podía ver el agua correr. Y la bodega, al fondo. Con un pasillo un poco más allá, de los que se usaban entonces para separar las casas. Hoy esta instantánea sería radicalmente distinta. La calle es peatonal, y ese carro que vemos casi abandonado en la izquierda tendría que buscarse otro sitio para aparcar.

**Raquel González**

Foto cedida por Andrés Pereira

Si tienes una foto antigua y una historia que contar ponte en contacto con

**Getafe Capital**

por teléfono

**91 684 04 92**

o por mail

redaccion@getafecapital.com



**Julio Vallejo**, presidente de la Agrupación de Comerciantes y Empresarios de Getafe (ACOEG)

## “Las ciudades son hostiles al pequeño comercio”

Julio Vallejo es el nuevo presidente de la Agrupación de Comerciantes y Empresarios de Getafe (ACOEG). Sin embargo, este nuevo cargo no le es nuevo, porque, además de ser el creador de la entidad, los últimos quince años ha trabajado por y para el comercio. Ya lleva su proyecto

“a pie” bajo el brazo, con el que pretende “invitar” al ciudadano a que “se quede aquí” y propone la creación de los mercados municipales, así como poder participar en el planeamiento de los nuevos barrios, ya no solo para hacer casas, sino “para hacer ciudad”.

“Las ciudades son hostiles al pequeño comercio porque no se ha tenido en cuenta el diseño urbanístico. Los centros de las ciudades no se están adaptando al pequeño comerciante”. Quien habla es Julio Vallejo, recientemente elegido presidente de la Agrupación de Comerciantes y Empresarios de Getafe (ACOEG), una entidad que tiene como “firme propósito la defensa de los intereses del comercio multisectorial de Getafe”. Vallejo está vinculado al sector desde hace tres décadas: “Le tengo mucho cariño, al comercio y al comerciante; es gente encantadora”. Un viaje reciente a Barcelona, Sabadell y Tarrasa le ha confirmado la poca apuesta que en Madrid se hace por los pequeños. No es solo “la comunidad que más grandes superficies comerciales tiene y más aperturas en festivos”, sino que, además, no se invita a pasear por los núcleos urbanos. “Allí [en las ciudades catalanas] cada vez se compra más en los mercados porque se ha hecho un diseño de ciudad en el que te obligan a ir a ellos y no a los grandes centros”. ¿Se puede decir que en Madrid no hay una cultura del comercio? “Yo creo que no hay la misma”. Dice Vallejo que en la capital y en la corona metropolitana “nos están metiendo más en casa; la falta de aparcamiento, la falta de una ciudad que te invite a pasear por ella...” De este modo, “el escaparate pierde mirones y el comerciante clientes”.

El que se proyecta como el eje comercial principal de la ciudad, la calle Madrid, está perdiendo protagonismo. Lo explican varios factores. Uno es “la dificultad que tiene el pequeño para acceder a los locales por el alto precio de los alquileres”, por lo que están siendo ocupados por tiendas de grandes cadenas. Otro es que “no existe el relevo generacional”. La media de edad del vendedor es de “50 años” y “sabe que sus hijos no tienen ese espíritu comercial”, por lo que muchos esperan a “que venga un banco o una firma grande para alquilar el local... Es una triste pena porque las pequeñas tiendas van cerrando sus puertas”. Hay más pegas, como la caída de las ventas. Según Vallejo, “en los últimos años” han bajado el 50 por ciento, ya que a la saturación de grandes superficies se ha sumado la crisis: “Con el descenso del consumo, esas pérdidas se han acelerado más. Notamos que el consumo ha bajado muchísimo”. Los números que maneja ACOEG hablan por sí solos: cinco comercios cerrados cada mes en Getafe, 60 al año y más de un millón en los últimos 15.

### Nuevas ideas

Para poner fin a este deterioro, Julio Vallejo tiene entre las manos lo que será su apuesta estrella como presidente. “Yo le llamo proyecto de a pie, porque se tiene que llevar a cabo caminando por la ciudad”. Aunque el fin es que se extienda por el conjunto del casco urbano, “podríamos empezar por la calle Madrid”. La idea es acometer un proyecto general, nada de un lavado de cara, que incluya una imagen



corporativa contando con el diseño de la propia calle, el mobiliario urbano... con un único fin: “Invitar a la gente a que se quede aquí”. Pero para eso es necesario el compromiso, tanto del comerciante como del Ayuntamiento. Hace falta una inyección económica y eso, en época de crisis, es difícil de conseguir, “pero lo vamos a intentar”. El eje del proyecto es “poner un indi-

cativo de calidad por estrellas en todos los sectores comerciales”, y elaborar “un manual de atención al cliente que nos diferencie de las grandes superficies”. Otra de las novedades es la atención integral a las personas discapacitadas; para ello, se instalarían placas en braille en cada uno de los comercios.

El objetivo es evitar a toda costa que la ciu-

## Una vida por el comercio

“En primer lugar quiero agradecer a Jerónimo Corvillo todo el esfuerzo que ha hecho para estar al frente de ACOEG. Ha sido una persona ideal. Me da mucha pena que se vaya, pero ha sido su decisión personal. Se cree el comercio y ha trabajado mucho por él”. Julio Vallejo, quien ostenta la presidencia de la Agrupación de Comerciantes y Empresarios de Getafe, solo tiene buenas palabras para su antecesor, con quien ha trabajado codo a codo estos últimos años. No en vano, fue Vallejo quien creó la entidad y propuso el nombre de Corvillo para la presidencia. Pero sus inicios profesionales no se encuentran en el comercio sino en la fábrica Kelvinator, donde ejercía como técnico de organización. Viendo la caída en barrena en la que entró la firma, decidió hacer “un máster en tributación” y montó el que hoy es su despacho, para temas fiscales, laborales y contables. Eso fue en 1979. Varios años después, Vallejo entró en política casi por casualidad: “Tengo unos amigos que montaron el

CDS y me invitaron un domingo a ir a tomar el vermut. Empecé a ir y terminé siendo candidato a la Alcaldía”. De ahí, dos años como líder del CDS en la oposición y otros dos en el grupo independiente. “Luego lo dejé”.

Rondaba el año 1994 cuando Vallejo volvió a dedicarse en exclusiva a su negocio. Sin embargo, estaba inquieto. En el mismo edificio de su oficina estaba ACOEG (Asociación del Comercio de Getafe) a la que no le dejaron asociarse “por mis connotaciones políticas”, por lo que decidió crear la Asociación de Comerciantes y Empresarios de Getafe (ACEG), de la que fue su presidente durante cuatro o cinco meses. Luego forzó la unión de las dos entidades (ACOEG) y fue cuando propuso a Corvillo como presidente del resultado. Cuando este optó por dejar la presidencia, “una decisión muy personal y muy meditada”, dice Vallejo, “me propuso que fuera yo el presidente y acepté por seguir adelante con el proyecto que ya iniciamos hace 15 años. Hay que continuar esa labor”.

## Los datos

- \* 2 comercios se cierran al día en la zona sur
- \* 5 comercios se cierran al mes en Getafe; 60 al año
- \* En 15 años se han cerrado 1.200 comercios.

dad siga padeciendo los estragos del urbanismo, tal y como ha ocurrido en el barrio de El Bercial, que “nunca va a ser comercial. De lo único que se preocuparon fue de El Corte Inglés y no del pequeño comercio y ahora no se puede hacer nada por incentivar este último”. Vallejo opina que “se han hecho casas pero no se ha hecho ciudad”. Por eso espera que en Los Molinos y Cerro Buenavista “se cuente con la opinión de los comerciantes para que sean zonas que te inviten a pasear”. Vallejo lanza, en este sentido, una propuesta a las administraciones: que creen los mercados municipales, “que se contemplen en los planes urbanísticos igual que se proyectan los centros cívicos o las casas regionales”. Con estas instalaciones, a juicio del presidente, se daría “un gran impulso al sector, especialmente a la alimentación, porque esta no tiene calidad en las grandes superficies y casi todos tratamos de buscar los alimentos en las pequeñas tiendas”.

Otro objetivo que se fija es “aumentar el diálogo con las diferentes administraciones” e “intentar que cada vez seamos más”. Superar el millar de socios que tiene ACOEG y conseguir que sean más de los 550 actuales los que participan de forma constante en la actividad de la asociación. “El comercio en Getafe está unido”, pero él busca más. Sobre todo frente a las grandes superficies, que encandilan con las cifras de creación de puestos de trabajo: “Cuando se acometen los grandes proyectos se prometen muchos empleos; sin embargo, ese número tampoco es real, pero los gobiernos miran más la cantidad que la calidad. El empleo de calidad está en las pequeñas y medianas empresas, pero no solamente comerciales”.

La protección al autónomo es otra de las cuestiones que habría que fortalecer. “Están desapareciendo más que los comerciantes y se quedan con una deuda que no van a poder cobrar. Las grandes empresas les han explotado y les dejan con deudas”. Vallejo recuerda las otras dos crisis que ha vivido y asegura que en esta última ve más dramas: “No me había pasado nunca pero a mí han llegado autónomos llorando porque ven todas las puertas cerradas y encima se quedan endeudados”.

Y cuándo se acaben sus años como presidente ¿cómo le gustaría ser recordado? “Pues simplemente por haber sido una buena persona. Alguien que ha luchado por algo en lo que creía, en el comercio”.

Vanessa Calle



**Plan  
Municipal  
2003-2010**

**Vivienda**

**los molinos - buenavista**

*los molinos-buenavista*  
CONSORCIO URBANISTICO

Comunidad de Madrid  
AYUNTAMIENTO DE GETAFE



**NUEVA  
LISTA  
DEMANDANTES  
VIVIENDA**

**09**

**PLAZO DE INSCRIPCIÓN  
del 16 de marzo hasta el 16 de mayo**

★ **REGISTRO GENERAL AYUNTAMIENTO DE GETAFE**

Plaza de la Constitución, 1 planta baja  
De lunes a viernes de 9 a 14 horas  
De lunes a jueves de 9 a 14 y de 16,30 a 19 horas  
Sábados de 10 a 13 horas

★ **Centro Cívico de Perales del Río**

Servicio de Atención Ciudadana  
Avenida de Chico Mendes s/n  
Teléfono 91 202 79 92  
De lunes a viernes de 10 a 14 horas

★ **Centro Cívico del Bercial**

Servicio de Atención Ciudadana  
Avenida Buenos Aires, 2  
Teléfono 91 202 79 93  
De lunes a viernes de 10 a 14 horas

★ **Centro de Barrio de Las Margaritas**

Avenida de las Ciudades, 11  
Teléfono 91202 79 69  
De lunes a viernes de 10 a 14 horas

★ **Centro Cívico Alhóndiga**

Plaza de Rafael Pazos Pría s/n  
Teléfono 91202 79 88  
De lunes a viernes de 10 a 14 horas

★ **Centro Cívico Cerro Buenavista**

Avenida de Arcas del Agua s/n  
Teléfono 91 682 61 11  
De lunes a viernes de 10 a 14 horas

★ **Centro Cívico de Getafe Norte**

Avenida de Rigoberta Menchú, 4 1º  
Teléfono 91 202 79 95  
De lunes a viernes de 10 a 14 horas

**MÁS INFORMACIÓN EN  
[www.getafe.es](http://www.getafe.es)**

El impreso también estará a disposición en la página web del Ayuntamiento de Getafe ([www.getafe.es](http://www.getafe.es))

**Porque el acceso a una vivienda digna es un derecho fundamental**

AYUNTAMIENTO DE  
**GETAFE**

Vivimos Getafe



## Son 600 metros cuadrados en la fase II del Polígono de Los Olivos

### Sintratel comenzará a construir su nueva sede en primavera

**P**endiente de la licencia de obras, Sintratel pretende iniciar la construcción de su nueva sede, ubicada en el Polígono de Los Olivos en su fase II antes de que finalice la primavera. "Estamos a la espera de la ordenación del polígono y ya hemos presentado el proyecto", afirma Adolfo Jiménez, director técnico de la empresa.

La nueva parcela, a la que se trasladarán las oficinas y el almacén central de la empresa, cuenta con una superficie de aproximadamente 600 metros cuadrados. En la actualidad su sede está ubicada en la fase I del mismo polígono, "en una nave alquilada". Es en Getafe donde esta empresa tiene ubicado su centro neurálgico, con subseces en Cataluña, Andalucía o Castilla y León.

La empresa, creada por los trabajadores perjudicados por el cierre de Sintel, afronta en su sexto año de vida la crisis econó-

mica que afecta a todo el país. "Lo estamos notando, pero hemos salido de situaciones peores". Su ámbito de actuación se dirige a las telecomunicaciones, "donde ONO ha dejado de hacer inversiones y Telefónica tiene paralizado por la Comisión Europea su proyecto de fibra óptica"; los grandes proyectos eléctricos, como aeropuertos o museos, que "también están disminuyendo por los retrasos de las Administraciones"; y las instalaciones de ADIF y Metro.

El reiteradamente citado Adolfo Jiménez calcula que la recuperación económica "a nivel particular, puede comenzar a partir del verano, cuando la restricción crediticia disminuya. De momento seguimos aguantando".

El representante de Sintratel tiene previsto celebrar una reunión con el alcalde, Pedro Castro, el día 16 de abril para tratar estos asuntos.

R.G.

## Sertec y Centum se instalarán en TecnoGetafe

**S**ertec y Centum Solutions son dos de las nuevas empresas de ingeniería que se instalarán en el Parque Científico y Tecnológico de Getafe, TecnoGetafe.

Ambas empresas, punteras del sector aeroespacial, han sido adjudicatarias de 5.753 metros cuadrados de suelo y realizarán una inversión de 8 millones de euros. Las nuevas dependencias está previsto que creen alrededor de 160 nuevos empleos, según una nota de empresa emitida por la Comunidad de Madrid.

Sertec, sociedad especializada en la fabricación de piezas complejas de alta tecnología para productos aeronáuticos, espaciales y de defensa, ha firmado la opción de compra sobre una parcela con una superficie de 2.553 metros cuadrados, de los que 1.660 son edificables.

Por su parte, Centum Solutions está especializada en servicios de ingeniería y gestión

de proyectos para el sector aeronáutico, defensa, telecomunicaciones y energía. Esta empresa ha firmado la opción de compra por una parcela de 3.200 metros cuadrados, 2.085 de ellos edificables. Las dos empresas cuentan entre sus principales clientes con Indra, CESA, EADS CASA, Eurocopter, el Ministerio de Defensa o Hispasat.

TecnoGetafe se extiende sobre una superficie aproximada de un millón de euros dividida en dos espacios cercanos, situados en el polígono industrial de La Carpetania.

El desarrollo es promovido por el Instituto Madrileño de Desarrollo (Imade) de la Comunidad de Madrid, el Ayuntamiento de Getafe y cuenta con la colaboración de la Universidad Politécnica de Madrid (UPM). Por el momento, se han recibido una treintena de solicitudes de empresas de diversos sectores que están interesadas en instalarse en la zona.

V.C.

## Apoyo logístico de FCC en la planta de Airbus

**F**CC, Fomento de Construcciones y Contratas, prestará servicios de logística en la planta getafense de Airbus hasta el año 2012.

El grupo de construcción y servicios acaba de firmar un contrato con el gigante aeronáutico para encargarse de la gestión del servicio de movimentación y la limpieza de útiles.

Como explica la compañía, este trabajo consiste en dejar preparados los útiles so-

bre los que se coloca la fibra de carbono para la fabricación de las alas y la sección trasera. FCC también se hará cargo de la distribución interna entre los departamentos de producción y soporte de los útiles de fabricación mediante plataformas, grúas o carretillas.

El citado grupo de empresas prestará estos mismos servicios en las instalaciones que Airbus posee en la localidad toledana de Illescas.

S.Z.

## GISA amplía el plazo de presentación de candidaturas para sus premios

**L**a Agencia de Desarrollo Local, GISA, ha ampliado el plazo de presentación de candidaturas para la que será la edición número doce de los premios Getafe Empresarial.

El nuevo plazo se cerrará a las 13.00 horas del jueves, día 23 de abril, y, según indican las bases de la convocatoria, podrán presentar candidatura todos aquellos empresarios y emprendedores que lo deseen.

El objetivo de estos premios es "reconocer la labor de las empresas locales y su con-

tribución al desarrollo del municipio, así como premiar nuevos proyectos empresariales", aseguran fuentes de GISA a través de un comunicado.

La gala de entrega de los citados premios se llevará a cabo el día 28 de mayo, en el escenario del Teatro García Lorca. Además, el día anterior, tendrá lugar la sexta edición del Día del Emprendedor/a, que tiene como fin "fomentar y apoyar el surgimiento de nuevas iniciativas empresariales", añaden las mismas.

V.C.

## Alumnos del Inglan presentan seis proyectos empresariales



Los alumnos de Inglan que presentaron sus trabajos en el Centro de la Mujer.

**U**na tienda de productos de segunda mano, otra de artículos de bebé, una clínica veterinaria, una farmacia, una fábrica de automóviles o un centro de estética. Estos seis proyectos han sido presentados por 33 alumnos del Centro de Formación Profesional Inglan, como parte de un programa llamado de Fomento del Espíritu Emprendedor promovido por GISA, la agencia de desarrollo local.

Entre los objetivos del plan, tal y como destaca la directora del área de promoción in-

dustrial y comercio de GISA, María Jesús Pedraza, están tanto que los alumnos conozcan las posibilidades que tienen para crear su propio puesto de trabajo cuando terminan su etapa formativa, como las ayudas que pueden solicitar a la Administración local.

El acto de presentación de estos trabajos, que tuvo lugar en el Centro de la Mujer, sirvió, además, para que los futuros emprendedores aprendan a defender con convicción sus proyectos.

S.Z.

## Ayudas y Subvenciones

### Ayudas para el fomento de la autonomía personal

#### Consejería de Familia y Asuntos Sociales de la Comunidad de Madrid

**Beneficiarios:** Personas con discapacidad física psíquica o sensorial para el fomento de la autonomía personal y la promoción de la accesibilidad y que reúnan el resto de requisitos recogidos en la convocatoria  
**Solicitudes:** Hasta el 27 de abril de 2009 o hasta el 30 de septiembre de 2009 cuando la necesidad haya surgido con posterioridad al plazo indicado, siempre que esta circunstancia se acredite documentalmente, y sea así valorada por la Comisión de Valoración y Propuesta

### Plan de Renovación de Instalaciones Turísticas (Plan Renove Turismo)

#### Secretaría de Estado de Turismo

**Beneficiarios:** Empresas propietarias o que exploten establecimientos hoteleros, apartamentos turísticos, campamentos turísticos y alojamientos rurales; empresas propietarias o que exploten establecimientos de restauración; empresas propietarias o que exploten agencias de viajes; empresas propietarias o que exploten establecimientos de oferta turística complementaria  
**Solicitudes:** Hasta el 15 de diciembre de 2009 salvo que se agoten los fondos con anterioridad

**Acciones subvencionables:** Inversiones en nuevos activos productivos fijos materializados en infraestructuras y/o equipamientos. Dichas inversiones tendrán como finalidad: facilitar la accesibilidad a personas con discapacidad, reformar el establecimiento para la obtención de una categoría superior a la que actualmente tenga reconocida, mejorar la sostenibilidad de los establecimientos mediante la implantación o mejora de sistemas para promover el ahorro energético y de agua y la conservación y mejora del medioambiente, mejorar la seguridad contra incendios, implantar sistemas de calidad...

**Cuantía:** Son las siguientes: a) Importe máximo: hasta el 90% de las inversión neta a financiar (impuestos excluidos); b) Modalidad del contrato: préstamos/leasing; c) Plazo de amortización: de 5 a 12 años con o sin período de carencia; d) Tipo de interés: fijo al 1,50% TAE. Sin comisiones; e)

Cancelación anticipada: no conllevará cancelación alguna; f) Las entidades de crédito podrán exigir al solicitante las garantías que estimen oportunas

### Línea ICO Plan Avanza

#### Secretaría de Estado de Telecomunicaciones y para la Sociedad de la Información

**Beneficiarios:** Pequeñas y medianas empresas que no dispongan de conexión a internet con banda ancha y realicen inversión en equipamiento para su conexión a internet en banda ancha, así como aquellas que disponiendo de esta conexión realicen inversiones en software y hardware destinadas a mejorar sus procesos empresariales o a implantar el negocio y la factura electrónica  
**Solicitudes:** Vigente hasta el 31 de diciembre de 2010 o hasta el agotamiento de los fondos, en su caso. Los beneficiarios presentarán su solicitud directamente en las oficinas de los Bancos, Cajas de Ahorros y Cajas Rurales adheridas a la línea con el Instituto de Crédito Oficial.

**Acciones subvencionables:** Equipos informáticos, aplicaciones y servicios para: Acceso a internet en banda ancha; presencia en internet, incluida la elaboración de páginas web y portales de empresa; incorporación de las tecnologías de la información y la comunicación a los procesos empresariales, mediante herramientas de gestión avanzada: sistemas de gestión de clientes, sistemas de gestión empresarial, sistemas de cadena de suministro, sistemas de gestión documental, etc; Comercio electrónico y facturación electrónica, mediante aplicaciones y servicios que faciliten la realización por parte de las pymes de transacciones electrónicas con otros agentes, incluidas las administraciones públicas  
**Cuantía:** Se financiará hasta el 100% de la inversión, excluido el IVA, al 0% de interés y con un máximo de 50.000 euros por beneficiario final. El plazo de amortización será de 36 meses, con posibilidad de tres meses de carencia incluidos, y liquidaciones lineales y mensuales. El beneficiario final tiene la facultad de proceder a la amortización de la totalidad o parte de la cantidad adeudada, sin que se aplique penalización alguna.

\* Información orientativa. Para bases completas y válidas consultar con organismos convocantes



# ESPECIAL

# Getafie en Obras



## Llegan las excavadoras con el Plan de ZP

**T**ras el pequeño parón de Semana Santa, las máquinas y los operarios (545) que están trabajando en las 22 actuaciones de reforma financiadas por el Gobierno de Zapatero han vuelto a la faena. A diferentes calles, parques y polideportivos se les están haciendo un lavado de cara que va desde la eliminación de barreras arquitectónicas hasta el alumbrado o la renovación del mobiliario urbano. “Las obras van bastante bien”, valora la concejala del área, Cristina González. Las más avanzadas son las que comenzaron antes, como la calle Olivo (San Isidro) o la plaza Jiménez Díaz (Las Margaritas), que ya llevan más de tres semanas. De momento, no se han presentado problemas en ninguna zona; “acabamos de empezar”. Y los vecinos, pese a los cortes de calles, los cambios en los itinerarios de autobuses y la disminución de plazas de aparcamientos —en Juan de la Cierva se han habilitado zonas para estacionar—, se están implicando en cambiar la ciudad y no hay quejas, según la delegada. Lo que hay son sugerencias. Por ejemplo en la calle Extremadura los residentes van a recoger firmas para que eliminen los pinos “porque les causan muchísimas mo-



Calle Cáceres



Calle Leganés

lestias”. La idea es “que las obras se acondicionen para que los vecinos queden satisfechos” y por ello se han llevado los proyectos a los barrios y se modificarán incluyendo las mejoras que sean viables. Algo que destaca González es la “gran participación” ciudadana que se ha visto en los actos informativos. Los centros cívicos de San Isidro, Juan de la Cierva y La Alhóndiga ya han contado con las explicaciones sobre los planes, y ahí estuvieron los propios redactores de los proyectos para dar una visión “más técnica”. La próxima cita será el jueves, 16 de abril, en Perales (17.00 h.). Los planos están expuestos en los centros de barrio. “Vamos a seguir quedando con los vecinos”. Ellos también pueden mantenerse informados a través de un blog creado por el Ayuntamiento para la ocasión ([calleacalle.getafe.es](http://calleacalle.getafe.es)), y el equipo de Gobierno está haciendo “paseos in situ” por las zonas “y vamos a seguir haciéndolo”.

Susana Zorraquino



# Las máquinas por barrios

## Juan de la Cierva, la zona con más vallas

Ocho actuaciones de las 22 del Plan Zapatero se enmarcan en Juan de la Cierva. Es el barrio más afectado por las obras. Las calles Valencia, Mérida, Badajoz, Cáceres, Extremadura y Castellón están prohibidas a los vehículos. Por ello, el Ayuntamiento ha acondicionado zonas de aparcamientos en la avenida Juan de Borbón, en una explanada frente del polideportivo Juan de la Cierva, en el recinto ferial y en una parcela trasera al M-4. Se han creado zonas reservadas para carga y descarga. La calle Hospitalet de Llobregat, entre Doctor Barraquer y Lérida, es otro punto con máquinas. El proyecto contempla la creación de una vía de vehículos y la disposición de nuevos aparcamientos, demandados por los vecinos, además de la plantación de árboles. La avenida de España también recibe una porción del fondo estatal para renovar la mediana, que ahora está levantada. Y este eje de la ciudad volverá a estar en obras "en septiembre u octubre", adelanta la concejala Cristina González, porque parte de su reforma procederá de los presupuestos municipales.



Calle Valencia



Calle Mérida



Calle Cáceres



Avenida de España

## Dos vías principales de Perales del Río

Dos de las vías principales de Perales del Río están en obras: la calle Groenlandia (donde está situado el Centro Comercial El Carmen) y la avenida Chico Mendes (dirección del centro cívico del barrio). En la primera, los trabajos consisten en la renovación de calzada y aceras, para lo que se está demoliendo el pavimento existente, y en la sustitución de la red de saneamiento y el alumbrado. Además, los vecinos verán solucionado uno de los problemas que colean desde hace tiempo, que es la inundación de



Avenida Chico Mendes



Calle Groenlandia

sus garajes en época de lluvias, ya que se mejorará el desagüe con una cota inferior. En Chico Mendes, aparte de nuevo pavimento y alumbrado, se pretende reordenar el tráfico introduciendo dos rotondas y una mediana ajardinada que divida los dos sentidos de circulación. En la glorieta actual se colocará una fuente ornamental de hormigón armado cara vista. También se instalarán islas ecológicas enterradas y nuevos bancos y papeleras. En Perales las líneas de autobuses afectadas por estas reformas son la interurbana 411 y la L-4.

## En las Margaritas: la plaza Jiménez Díaz

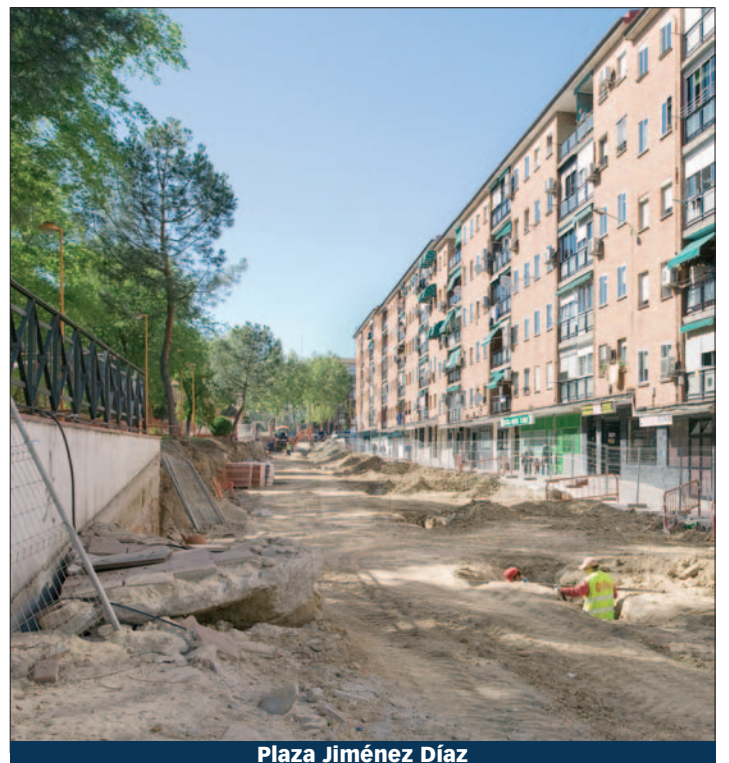

Plaza Jiménez Díaz

Según la concejala de Obras y Servicios, Cristina González, la plaza Jiménez Díaz tendrá en un futuro un aspecto similar a su paralela calle Doctor Barraquer. Ahora, en vez de hormigón se ve tierra y la vía está limitada por vallas que prohíben el acceso a vehículos y peatones. El proyecto prevé la eliminación de los patios ingleses y la calzada se quedaría a la altura de la entrada a los portales. La intervención se completa con nueva red de alumbrado y riego, el soterramiento de los pasos aéreos de telefonía deficientes y el cambio de mobiliario urbano.



## Ordenación del tráfico en Centro y San Isidro



Calle Olivo



Calle Pinto

Las calles Toledo, Olivo, Pinto y Perate tendrán nuevo alumbrado, mobiliario, pavimento y colector. Lo importante en estas vías, como señala el Ayuntamiento, es la ordenación de coches y peatones. Un tramo de la calle Toledo y otro de Olivo están ahora mismo cortados. Las líneas de autobuses afectadas son la 441, 444, N-801, L-1, L-2, L-5 y la 462. Otra vía en obras en esta zona es la travesía de Carabanchel. Y en San Isidro el parque también cambiará su imagen, como lo venían solicitando los vecinos. Se creará una zona de juegos infantiles, otra para jóvenes y otra para mayores, se restaurará el templete, se instalará una nueva fuente y plantas.



Calle Perate



Travesía de Carabanchel

## Calle Leganés, la complicada de La Alhóndiga

En La Alhóndiga, la calle Leganés, uno de los principales accesos a Getafe, es la que ha obligado a cambiar más rutas de autobuses. Once. Las interurbanas 428, 447, 448, 450, 462 y 468, las urbanas L-2, L-3, L-4 y L-5 y la nocturna N-801. Actualmente, además, está cortado al tráfico un primer tramo (entre la glorieta Isidro Parejo Risco y la calle Salvador) para reemplazar el colector y cambiar el firme de la calzada. La actuación se extenderá hasta la carretera de Toledo. Desde ahí, precisamente, hasta la plaza Juan Vergara se construirá una mediana. En el mismo barrio hay otros puntos levantados. El polideportivo Giner de los Ríos, el interbloque entre las calles Garza y Alondra y la calle Eugenio Serrano. Las obras en esta última, en la que entraron las máquinas el 24 de marzo, van a buen ritmo. Un primer tramo, entre las calles Lope de Vega y Buenavista, está cortado.



Calle Leganés



Calle Eugenio Serrano

## El Rosalía de Castro en el Sector III



Polideportivo Rosalía de Castro

Un pellizco del fondo estatal le toca al Sector III para rehabilitar el polideportivo Rosalía de Castro. 30

trabajadores arreglarán los vestuarios y extenderán césped artificial en su campo de fútbol "que hoy no se utiliza", dice González.





premios **XII** edición  
**Getafe**  
empresarial

“una idea  
una iniciativa”

> Getafe :: 28 mayo 2009  
Teatro Federico García Lorca

**Ampliado**  
plazo de convocatoria  
**23 abril**

Categorías:  
• Premio al Comercio de Proximidad  
• Premio a la Pequeña Empresa no Comercial

**Dotación económica**

**3.000** euros por categoría

**Bases del Concurso**

Se pueden obtener en la sede de la Agencia de Desarrollo Local Getafe Iniciaivas (GISA). Calle Ramón y Cajal, 22 - Getafe, o a través de su página Web ([www.getafeiniciativas.es](http://www.getafeiniciativas.es))

**Plazo de presentación y lugar de entrega de las candidaturas**

Hasta el 23 de abril de 2009 a las 13:00 h., en la sede de la Agencia de Desarrollo Local, Getafe Iniciaivas (GISA). Además, a propuesta del Jurado se otorgarán Premios sin dotación económica a otras categorías.

Getafe Iniciaivas  
C/ Padre Blanco, 2  
28901 Getafe - Madrid  
Tel. 91 665 36 20  
Fax 902 931 334

e-mail: [gisa@getafeiniciativas.es](mailto:gisa@getafeiniciativas.es)

[www.getafeiniciativas.es](http://www.getafeiniciativas.es)

**GISA**  
AGENCIA DE DESARROLLO LOCAL

 **AYUNTAMIENTO DE  
GETAFE**



Roberto Soldado ha conseguido diez tantos y es el *pichichi* del Getafe

## “Mi objetivo es marcar quince goles”

Ha encontrado su hueco en el equipo y se ha hecho fuerte. Diez goles le avalan. Roberto Soldado llegó procedente del Real Madrid, y poco a poco ha ido sumando enteros y convirtiéndose en una

pieza importante en el esquema de Víctor Muñoz. En la delantera aprovecha cualquier oportunidad para intentar demostrarle al Real Madrid que ha dejado escapar un gran futbolista.

Lleva diez tantos en su cuenta personal cuando quedan ocho jornadas para finalizar la Liga. Pero Roberto Soldado aún quiere más: “Mi objetivo es marcar quince goles”, pero, sobre todo, “que sirvan para que el equipo sume puntos”. Le hacen falta al equipo azulón, que está sufriendo para no meterse en posiciones de descenso. “Vas sacando puntos, pero no los suficientes para subir y te vas metiendo en el hoyo poco a poco. Pero hay capacidad para estar mucho más arriba y en estas jornadas lo vamos a demostrar”. Al fin y al cabo, los grandes se le dan bien. “Nos conviene jugar contra equipos que dejan jugar al fútbol”. Pero es ante rivales directos donde se han complicado la clasificación. “Estábamos en una dinámica en la que parecía que en los partidos estábamos bien, que creábamos ocasiones, que el contrario no llegaba a portería, pero resulta que llegaba una jugada y nos hacía un gol. Eso, psicológicamente, nos mataba”. Y no había problemas: “Durante la semana lo hacíamos todo perfecto, porque el equipo está entrenando a muerte, muy bien y estaba claro que el resultado positivo iba a llegar”. Tardó, y fue ante el Recreativo de Huelva, con remontada incluida y doblete de Soldado.



### “Hay que darlo todo y más”

Por aquél entonces la cabeza del místico pendía de un hilo. “El presi salió y dijo que confiaba en él plenamente y que pasase lo que pasase no se iba a cambiar el entrenador”. La plantilla, de acuerdo: “Los máximos responsables de la situación somos nosotros, que no es el entrenador el que juega”. En el vestuario confían en el grupo “y seguro que al final lo sacaremos. Esperemos que no suframos hasta el final”. ¿El secreto? “El que se duerma un poco se va a ir para atrás, se va a ir descolgando. Con darlo todo no vale, hay que darlo todo y más”.

El objetivo es la permanencia. Los jugadores “hemos sido bastante cautos: no iba a ser todo como el año pasado, hay que ser honestos y humildes. Se nos ha complicado todo un poquito pero ahora no solo con la calidad, sino con la garra y las ganas”. Y ganas ha puesto Soldado para coger el ritmo de partidos después de un año casi sin jugar. “A partir de ahí, la segunda vuelta, tanto el equipo como yo hemos empezado bastante mejor”. Quieren verse por encima de la undécima plaza “que es donde nos merecemos estar”. Soldado llegó a un Getafe finalista de la Copa dos años consecutivos. Seguir en la capital también pesó. “Con mi hija recién nacida, con mi mujer que es de aquí, también te tira

mucho”. Había una cuenta pendiente con el club azulón, con el que el madridista ya tuvo la oportunidad de fichar hace dos años, “cuando me fui a Osasuna”.

### El niño al que fichó el R. Madrid

Tenía 14 años. Y mucho fútbol en sus botas. Así al menos lo pensaba el Real Madrid, que había estado siguiendo la evolución de Soldado durante más de un año. “Yo no sabía nada”. Se enteró cuando su padre le contó que iba a venir Vicente del Bosque, entonces director de las categorías inferiores, a verle un partido. “Me salió bastante bien y tomé la decisión de irme allí”. Vivía en Valencia. Cuando el equipo che se enteró que los merengues querían fichar a alguien de zona, le hicieron una oferta. “Eso duele un poquito, que gente de la tierra se le escape al Valencia así es una pena”. De todas formas, él era madridista... de toda la vida.

Así que el martes siguiente se fue a la capital. “Pensé que iba a volver a Valencia”, pero el sábado se puso la camiseta merengue en el Cadete B. “No me dio tiempo a despedirme de nadie”. Y la primera semana fue dura, “eterna. Me vine yo solo a la residencia del Centro Norte con dos chavales de mi edad. Éramos los más pequeños”. Todas las noches hablaba con sus padres. “No aguanta-

ba, me quería volver”, aunque era una gran oportunidad. “Justo después de jugar el primer partido estaba convencido de regresar”. Pero Del Bosque acababa de subir al primer equipo. “Se acercó a mí. Fue él quien tomó la decisión de traerme y después de hablar con él, se me quitaron todos los males”. Ocho años después aún vestía de blanco.

Y cumplió el sueño de cualquier chaval. Fue escalando categorías. Madurando rápido. “Aprendes a convivir con gente que no conoces de nada, vives con 14 años a tu bola, sin tener a tus padres encima y es difícil”. Y un día, el primer equipo le llama para entrenar... y para jugar. Se disputaba la Copa del Rey en Tenerife. Soldado se vistió la camiseta blanca. “Es por lo que luchas”. Jugó 30 minutos. “Al año siguiente fue cuando di el salto, cuando llegé Luxemburgo”. Le tocó compartir vestuario con *los galácticos*. “Ves que te vas a cambiar todos los días con aquellos jugadores... Los primeros llegas y no hablas con nadie, mirando para todos los lados, observando”. Al fin y al cabo, era un chaval de la cantera y “compartir campo con los jugadores que has visto desde chiquitito, es lo máximo que se puede pedir”. Los capitanes le allanaron el camino.

No fue fácil la adaptación. “Vienes de otra categoría y coger el ritmo que llevan ellos es

complicado. Te pones a entrenar y dices: aquí o me pongo las pilas o no tengo nada que hacer. La exigencia es máxima pero yo creo que eso es bonito, te hace madurar como futbolista”. Su continuidad se truncó con Capello. “No me conocía de nada”. Las puertas se le cerraron. Y Soldado quería jugar. Optó por la salida. “Me tenía que ir cedido”.

### Del Osasuna al Getafe

La opción fue el Osasuna. “No me arrepiento para nada porque el trato que tuvieron allí conmigo fue fenomenal: fue una temporada bastante buena, nos quedamos en cuartos de final de la UEFA, en Liga hicimos nuestro papel y guardo mucho cariño a la afición, que se entrega con su equipo al máximo”. Y regresó a la casa blanca, con convocatoria a la selección incluida. “Te ilusionas, te creces, vuelves al Real Madrid pensando que puede ser tu año, pero te vuelves a llevar otro chasco”. No contaron con él durante la pasada campaña. “Y un año se hace muy largo sin jugar”. Era la última oportunidad (de momento) que le daba al club. Nada de cesiones, esta vez se iba traspasado. “Tenía claro que en el Madrid no se acaba el mundo, que hay muchos más equipos, y aquí estoy en el Getafe dándolo todo”.

Raquel González

**itv**  
GETAFE - VALLECAS

EN GETAFE  
ABRIMOS LOS  
DOMINGOS

GETAFE: Ctra. Nacional IV, km. 15,400 · Tel.: 916955762

VALLECAS: Ctra. Villaverde - Vallecas Km. 3,5 (CTM) · Tel.: 917859198

## Te lo ponemos fácil

Mejores, más rápidos, más cerca, más fácil y con nuevos horarios incluidos los DOMINGOS

LUNES A VIERNES

7:45 h. a 19:45 h.

SABADOS

7:45 h. a 13:45 h.

DOMINGOS

8:45 h. a 13:45 h.

Para su comodidad disponemos de teléfono de CITA PREVIA **902 154 000**



Partidos contra los grandes en el Coliseum y el Santiago Bernabéu

# El Getafe se enfrenta al Barça y el Madrid

31ª  
JornadaLas estadísticas blaugranas  
contra su *bestia negra*

Imagen de la semifinal copera 2006/07 en el Coliseum, que enfrentó al Barça y al Getafe.

El Barça visitará el Coliseum en la 31ª jornada liguera para enfrentarse a su particular *bestia negra* de las competiciones españolas, el Getafe. En la memoria de la afición azulona todavía se mantiene vivo en el recuerdo la remontada de la semifinal copera de la temporada 2006/07, cuando, en una noche mágica, el equipo modesto remontó el 5-2 que los blaugranas habían conseguido en su estadio, venciendo por un 4-0 que le permitió no solo jugar en Europa, sino alcanzar la primera final en competición oficial de su historia. En la campaña siguiente, la 2007/08, el Getafe empataría sin goles en el Camp Nou y volvería a humillar al club culé en el Coliseum, venciendo por 2-0, y echando de rebote una mano involuntaria al Real Madrid con estos resultados, que a la postre se convertirían en determinantes para que los merengues obtuvieran el título liguero. Y en la actual, la 2008/09, en la primera vuelta, *el Geta* dio la sorpresa empatando a uno en el estadio blaugrana ante un equipo que entonces parecía intratable, y al que su entrenador, Josep Guardiola, ya había conseguido que se le comparara con el *dream team* de Johan Cruyff, el ganador de la primera Copa de Europa que luce en la vitrina de trofeos del club catalán.

## El más goleador, el menos goleado

Pese a los antecedentes reseñados, el Barça partirá como favorito en su visita al Coliseum. Su liderato en la Liga española solo es discutido a distancia por el Real Madrid y sus 75 puntos a falta de ocho jornadas para concluir el campeonato le hubieran servido, por ejemplo, para ganar la competición que se llevó el *Superdé-*

## El Barça solo ha perdido tres partidos y empatado otros tantos; sin embargo, la mayoría de estos pinchazos se han producido ante equipos de los llamados modestos

por en la temporada 1999/2000. Lleva treinta partidos seguidos marcando y es el equipo más goleador de la competición, con 87 tantos, casi tres por encuentro, muy por encima de su inmediato seguidor, el Real Madrid, que hasta la fecha ha conseguido 69. Ante esta eficacia, las dianas del Getafe, 40, parecen poca cosa; han logrado muchas más, 60, los tres delanteros blaugranas más destacados: Eto'o (*pichichi* provisional de la Liga, con 26), Messi (19) y Henry (15). Pero aunque el actual Barça es alabado mayoritariamente por su capacidad goleadora, no se pueden dejar de lado sus habilidades defensivas. Solamente ha recibido 24 goles y también es el equipo más eficaz de la Liga española en este apartado. Además, está en racha, ha ganado sus últimos cinco partidos manteniendo su portería a cero, y Valdés, su guardameta, en ocasiones cuestionado por la afición culé, no recibe un gol desde primeros de marzo, cuando perdió 4-3 con el Atlético de Madrid, lo que, además, supone su mejor marca desde que de-

fiende la portería blaugrana en Primera División: 453 minutos imbatido.

No lo tendrá fácil el Getafe ante un equipo que acumula 24 victorias, de las cuales 18 han sido por más de un gol de diferencia. Un club juega para batir récords positivos y el otro por conseguir mantenerse en Primera División, pero las estadísticas casi siempre permiten un lugar para la esperanza. El Barça solo ha perdido tres partidos y empatado otros tantos; sin embargo, la mayoría de estos pinchazos se han producido ante equipos de los llamados modestos: derrotas ante el Numancia y el Espanyol, y tablas con el Racing, el Betis y el mismo Getafe. Además, los azulones consiguieron ganar en la pasada jornada al tercero de la clasificación, el Sevilla, lo que les ha permitido aliviar su situación, ahora en la décimo cuarta posición y cuatro puntos por encima del descenso. S.E.

### Getafe-Barcelona

Coliseum Alfonso Pérez  
Sábado, 18 de abril, 20.00 h.

## Resultados en el Coliseum

2007/08	Jornada 12	Getafe	2 - 0	Barcelona
2006/07	Jornada 17	Getafe	1 - 1	Barcelona
2005/06	Jornada 10	Getafe	1 - 3	Barcelona
2004/05	Jornada 13	Getafe	1 - 2	Barcelona

32ª  
JornadaR. Madrid, mejor  
equipo de 2009

Los 40 puntos que ha conseguido el Real Madrid en 2009 le convierten en el mejor del año de la Liga española. Si no hubiera sido por su decepcionante comienzo del campeonato, ahora sería el líder. Estos resultados le han permitido seguir la estela del Barça, reducir la distancia que separa a ambos conjuntos a seis puntos y alejarse de sus perseguidores (el tercero, el Sevilla, está a doce). Aparentemente, ni el cambio de entrenador en el primer tercio de la temporada, ni la inestabilidad institucional del club (con un presidente dimitido, Ramón Calderón, otro interino, Vicente Boluda, y unas próximas elecciones que podrían convertirse en las del regreso de Florentino Pérez) desestabilizaron a una plantilla que se agarra a la Liga para salvar la temporada.

## El efecto Juande Ramos

Fue el cambio de entrenador el hecho que, aparentemente, ha cambiado la trayectoria del Madrid. Schuster fue destituido antes de Navidad con el equipo en quinta posición, y Juande Ramos se sentó por primera vez en el banquillo blanco en la decimoquinta jornada para estrenarse con una derrota frente al Barça: desde entonces no ha perdido en la Liga, ha ganado catorce partidos y empatado uno, con el Atlético de Madrid. Juande Ramos se llama en realidad Juan de la Cruz Ramos Cano y nació el 25 de septiembre de 1954 en Pedro Muñoz (Ciudad Real), aunque desde joven

vivió en Elche (Alicante). En el club de esta ciudad se hizo futbolista de Primera División, aunque solo jugó tres partidos en la categoría. Con 28 años sufrió una grave lesión que le retiró de los terrenos de juego y le llevó a la dirección desde el banquillo. Técnico trotamundos, pasó por diversos equipos, entre otros el Barcelona B, donde apenas aguantó una temporada tras descender a Segunda B; el Rayo Vallecano, al que llevó a la UEFA, lo mismo que al Betis; o el Espanyol, del que fue destituido en cinco jornadas, antes de fichar por el Sevilla en la temporada 2005/06. Con el club del Nervión consiguió sus mayores éxitos deportivos y su mayor lesión... como entrenador: el 28 de febrero de 2007 un aficionado del Betis lo dejó inconsciente de un botellazo en la cabeza, lo que le llevó al hospital y obligó al árbitro a suspender el encuentro. Sin embargo, la ruptura de su matrimonio con el Sevilla no fue amistosa: recibió una oferta millonaria del Tottenham inglés que no pudo rechazar, pese a que acababa de empezar la temporada 2007/08. Llamado *el Despiadado* por los aficionados británicos, fue destituido a finales de 2008. En diciembre de ese mismo año, Schuster fue puesto en la calle por el Real Madrid, y su puesto fue para el manchego. El Madrid de Juande Ramos recibirá en el Bernabéu al Geta en la trigésimo segunda jornada. La afición azulona espera repetir el partido de la pasada temporada, aquel en que su equipo ganó 0-1 a los blancos. S.E.

33ª  
JornadaVillarreal, el  
último escollo

El Getafe concluirá el mes de abril, con la visita al Coliseum del Villarreal, lo que los medios de comunicación, recordando al puerto cuyo nombre han hecho popular las gestas ciclistas en el Tour de Francia, han bautizado como el Tourmalet de la Liga española, o, dicho de otra forma, los enfrentamientos consecutivos contra los clubes más poderosos de la competición. Muy alejado del Sevilla, el Barcelona y el Real Madrid en la clasificación, el objetivo del Villarreal es el cuarto puesto que da derecho a jugar la Champions, por el que compite con el Valencia, el Atlético de Madrid, el Málaga y el Deportivo. El club no se encuentra en su mejor momento (en las dos últimas jornadas ha sido goleado

por el Almería, 3-0, y perdió en casa con el Málaga) y ha ido de más a menos, hasta el punto de que en las diez primeras jornadas de la Liga consiguió tantos puntos, 24, como en las veinte últimas, y sus teóricos goleadores no ven la portería contraria (Rossi, el *pichichi* del equipo con 12 dianas, no marca en la Liga desde el 21 de febrero, Llorente desde el 11 de enero, y Nihat no ha conseguido ninguna). Así, no parece descabellado que el Getafe consiga en el Coliseum la victoria que rozó con la punta de los dedos en el estadio del Madrigal en la primera vuelta. S.E.

Getafe-Villarreal  
Coliseum Alfonso Pérez  
Sábado, 25,  
o domingo, 26 de abril



HIPOTECA

CUOTA

FINAL

Posibilidad de amortizar el 30% del total en última cuota (final del préstamo)  
Período carencia 3 primeros años

En el futuro próximo la rentabilidad del dinero será mínima  
Invierta en viviendas con la mejor calidad-precio

# Residencial “Costa de Vigo”



camaleon

VIVIENDA, PLAZA DE GARAJE Y TRASTERO

DESDE **232.133** + IVA

INFORMACIÓN:

(A PAGAR HASTA EN 40 AÑOS)

FINANCIADO POR:



Garantía de calidad

Plaza Canto Redondo, Nº 4 - 28901 Getafe - Teléfono: 91 695 58 59 - Fax: 91 695 08 56  
email: info@construccionesgarcia.net

NUEVAS

FORMAS

DE PAGO



## El cantautor Floren Herrón Uribe vuelve a los escenarios después de una década

“Mi hija nunca me ha visto cantar en público”



En octubre hará once años que Floren —unos lo conocen así, otros como Herrón y otros como Uribe, como firmaba sus discos— se bajó del escenario del Teatro García Lorca y no ha vuelto a subir a ninguno. Guardó sus guitarras y ya no las volvió a afinar. “Me desilusioné con el mundo discográfico”. Pero ahora el cantautor vuelve. Se reconcilió con sus chicas, una rubia y otra pelirroja (de seis cuerdas) y se ha preparado un repertorio con temas propios y otros de artistas “de quienes yo he sido telonero, Sabina, Serrat”, alguno de Urquijo, un bolero de un compositor mejicano, Álvaro Carrillo, “que desde el primer día que lo oí me hubiera gustado tocarlo y al final lo voy a hacer”... Canciones “de otros que te causan un gusto especial tocarlas”. Pondrá su voz en el Canto Redondo, el bar de un amigo, el 23 de abril. Muchos esperaban su regreso y desde hacía tiempo. Ahora tienen la oportunidad de recordar; también otros, de escucharle por primera vez. “Mi hija nunca me ha visto cantar en público”. Ella tiene 17 años y para aquel festival de cantautores en el que participó su padre por última vez en el Lorca —junto a Antonio García de Diego, guitarrista de Sabina, Ismael Serrano, Luis Pastor...— era muy pequeña, y su actuación, muy tarde. Floren paró su carrera musical tras editar su segundo disco, *Lunas sin armas*. Un tercero que tenía terminado nunca vio la luz. Se desencantó. “Me había entregado muchísimo, lo hice con muchas ganas, estuve trabajando año y medio haciendo canciones, colaborando con gente que a mí me apoyaba mucho, puse mucha ilusión y ese disco lo maltrataron”. Dijo hasta aquí. “Lo dejé tan convencido”. Incluso pensaba que le resultaría más difícil apartarse después de 22 años tocando, pero “he estado muy tranquilo”. Sin embargo, la música era su vida. Por otra amiga, Paqui, dedicada también durante años a la canción, le picó el gusanillo de nuevo. Pensaron en hacer algo juntos “para di-

vertimos” y aunque de momento ese proyecto está en *stand by*, Floren recuperó sus guitarras y empezó con un tema, al que le siguió otro, y otro... Ya no pudo parar. Y otras amigas cerraron la fecha del concierto. Ya no se pudo negar.

### Noviembre

Nació en 1957. “Canturreaba canciones como todo el mundo” y cuando tenía como 16 años un compañero de trabajo puso oído y le abrió los ojos. Valía. Hizo la prueba para una banda y le cogieron. “Me llamó mucho la atención la primera vez que vi una guitarra tan de cerca y ver cómo fluían las notas”. El guitarrista del grupo le enseñó los primeros acordes y él continuó. Con 19 años estaba en los escenarios. Pasó un bienio por Barcelona “prácticamente sin parar”, ha actuado en Andalucía, Castilla La Mancha, León... Madrid sobre todo y Getafe, donde no había local que no lo pusieran en cartel. Eran los años 80, “época de cantautores” y en la ciudad estaba de moda la música en vivo. Fue también hasta Grecia para participar en un festival en Salónica en representación de la Sociedad General de Autores. En ese viaje, junto al cantautor estaban Javi Carretero (arreglos), Carlos Machi (letra) y Pili Machi (coros). Esta última, colaboradora fiel de su amigo Floren. Como otros: Antonio García de Diego, Manuel de Lucena o el guitarrista de Topo, que participó en la grabación de su primer disco, *Al otro lado del paraíso*, de principios de los 90. Sus trabajos, canción de autor. Temas sociales, de amor, algo ecológico, pacifista... Y uno dedicado a su hija, Lucía, que recoge el título de su mes de nacimiento, Noviembre. Floren quería aquí que todos los que hubiesen asistido a un nacimiento, como él, se vieran reflejados.

Susana Zorraquino

**Floren**  
Canto Redondo  
Jueves, 23 de abril, 21.30 h.

## Moisés Rojas expone en la Galería Que Más dARTE su *Batalla de Chaturanga*

“Me ha permitido bucear mucho en la historia del ajedrez”



El chaturanga, antiguo juego de ajedrez de la India “de hace 2.500 años”, ha servido de inspiración al pintor Moisés Rojas. El peón, la torre, el rey, la dama, el alfil y el caballo se mueven en un cuadro de gran formato, “cerca de 6 metros por 1,30”, compuesto de 6 piezas. Este lienzo toma el título de la batalla de chaturanga y da nombre a la exposición que se verá en la Galería Que Más dARTE del 17 al 30 de abril. En torno a 30 obras. El resto ajenas al tema del ajedrez. Unas también de gran formato, una serie de “pequeños caprichos pictóricos”, como son pinturas en “pequeñas telas” con medidas incluso de 3 centímetros por 5, y otro conjunto de 24x24. Los motivos: una batalla naval, los sueños de los dos perritos que Rojas tiene en su casa —“uno quiere ser un león y otro un ciervo”—, un trabajo dedicado a Dulcinea del Toboso, otro a Lilit (considerada la primera esposa de Adán, anterior a Eva)... La figura femenina es una constante en la pintura del artista. La base, el óleo, y el soporte fundamental el lienzo, también el lino y en ocasiones la tabla para el pequeño formato. “De alguna manera esta muestra va a abrir un ciclo de exposiciones que voy a hacer al año que viene”. Por un motivo especial: hará 50 años que empezó a pintar. Sus bodas de oro con los pigmentos. Aunque algunas de las composiciones ya se han visto, incluso han sido distinguidas a nivel nacional (como *El sueño de Sali*, el de sus perritos, que consiguió el premio a las artes gráficas Villaseñor de Ciudad Real), la batalla en el tablero nunca ha visto la luz. En torno a un año le ha llevado al creador realizar el trabajo. Investigación, diseño, bocetos, pintura... “Me ha permitido bucear mucho en la historia del ajedrez. He hecho incluso un cuaderno de bitácora de cómo iba pintando”. Internet, libros, clubes, amigos... “Algunas figuras como el alfil, en Inglaterra se representa como el obispo, en Francia es el arlequín, en la India el elefante”. Y Rojas ha recogido toda esa simbología y la ha plasmado en su trabajo.

A la dama la ha pintado de espaldas y junto a ella hay una menina. Las 6 piezas con los 6 elementos del ajedrez configuran una obra única. El tablero de fondo está presente en todas, las figuras se meten de una parte a otra, y en todas aparecen “una serie de figuras que son transparentes, son desnudos masculinos” que representan “el espíritu guerrero del ajedrez”. La inauguración de la muestra: 17 de abril, 20.00 h., con “sorpresa musical” y cóctel del restaurante DeOlvido, que patrocina el evento. El día 19, el maestro FIDE Miguel Ángel Fernández García se enfrentará a 10 contrincantes. “Una auténtica batalla”. Será una partida múltiple simultánea.

### 1.450 obras

Moisés Rojas tiene catalogados hoy 1.450 cuadros. En casa conserva 80. Tiene seguidores que le buscan y coleccionan sus obras. Hace medio siglo que pinta y cuando ganó un primer premio, una medalla de oro “que pesaba 40 gramos” y que conserva, se lo tomó “en serio”. Toma una idea, elige un formato y “empiezo a manchar y a peregrinar sobre el lienzo. Las musas existen y la imaginación también”. Ahora, tras terminar *La batalla de Chaturanga*, se ha puesto a trabajar con alegorías. Rojas es el presidente, además, de la asociación de creadores de Getafe La Carpa, que cuenta con 72 miembros. Tienen en marcha el proyecto AROS, relacionado con Madrid 2016, que terminará en Málaga en junio y julio. En octubre, si Madrid se elige como capital olímpica, los artistas arrancarían con ARDE, Arte y Deporte. Para las fiestas locales tienen en mente una iniciativa: galería de arte Getafe Centro. Los creadores expondrán sus trabajos en los escaparates de los comercios que se adhieran.

Susana Zorraquino

**La batalla de Chaturanga**  
Galería Que Más dARTE  
Del viernes, 17 de abril,  
al jueves, 30 de abril





**Plan Municipal Vivienda 2003-2010**

Pza. Obispo Felipe Scio Riaza, 2 - 1º  
Tfno. 91. 601 90 99 - 91. 601.91.00  
Fax 91.683.37.27  
infovivienda@emsvgetafe.org



1.567 viviendas de protección pública  
Adjudicados ya los Proyectos

# Viviendas de Calidad con Garantía Municipal



Ediluz: EMSV Getafe. Diseño: Servicio de Comunicación Ayuntamiento de Getafe. Octubre 2008



## CERRO BUENAVISTA

- (Parcelas)
- A13 - 152 VPPL
  - A14 - 152 VPPL
  - B3 - 184 VPPB
  - B4 - 184 VPPB
  - B9 - 182 VPPB

## LOS MOLINOS

- (Parcelas)
- A15 - 168 VPPL
  - A17 - 158 VPPL
  - B7 - 196 VPPB
  - B8 - 191 VPPB





# disfruta getafe

MÚSICA - ARTE - TEATRO - COMER - COPAS - PLANES

ESCAPADA - COMPRAS - CINE

**Índice** disfruta getafe

ARTES GRÁFICAS	Página 24
AUTOESCUELAS	Página 24
BARES Y TAPAS	Página 24
COPAS	Página 24
DEPORTES	Página 25
ENSEÑANZA	Página 25
FOTOGRAFÍA	Página 25
MARISQUERÍAS	Página 25
MODA INFANTIL	Página 25
OCIO INFANTIL	Página 25
PUBLICIDAD	Página 26
RESTAURANTES	Página 26
SNACK-MÚSICA	Página 27

**Selene Muñoz o Rafaela Carrasco serán algunas de las que presenten sus coreografías**

## El arte de la danza llega al Lorca

**R**afaela Carrasco, Selene Muñoz o Antonio Gades son algunos nombres que se escucharán en el Teatro García Lorca del 17 al 26 de abril. Es la Semana de la Danza.

“Lo más importante para mí es el qué quiero contar. Y eso solo lo puedo conseguir abriendo el corazón, dejándome llevar, uniéndome con la música, el cante, las letras, vivir el momento y llevarme conmigo al público”. Es la carta de presentación de Selene Muñoz, que pisará las tablas del Lorca por primera vez con su espectáculo *Con los cinco sentidos*. El gusto, el oído, el olfato, el tacto y la vista son reinventados basándose en “mis recuerdos” para bailar las coreografías. Su estilo “es difícil de definir. El mundo del flamenco está cambiando mucho”. *Con los cinco sentidos* utiliza música clásica o temas como *Con las manos en la masa*, de Joaquín Sabina. La base es el flamenco, pero a él se suman la clásica, la española, la contemporánea... Dice que la mezcla de las dos culturas que lleva en la sangre (la danesa materna y la sevillana paterna) la ayuda a crear. Con 20 años, es la autora de sus coreografías y ha montado su propia compañía: “Es mucho trabajo pero tengo a gente muy buena que me apoya”. Una de estas personas es “mi madre”, creadora del vestuario y escenografía.



Foto cedida por Selene Muñoz

del poeta y recuerda que su madre le cantaba a “mi hijo la *Nana de Sevilla*. Son cosas que aún quedan en nuestra retina”. De ahí cogió la idea y decidió retomar esas canciones desde “cómo las entiendo hoy, cómo entiendo el flamenco”. Son temas muy conocidos a los que “se les ha dado otro enfoque”. Sin embargo, la escena conserva “el carisma de esa época, en el vestuario...”, aunque la coreografía es “muy actual”. En el escenario, estará acompañada de cuatro bailarines, además de dos guitarras, un chelo, un piano y dos voces. Además, Dani Pannullo llegará al Lorca con *Little Street Pieces* el 18 de abril. Cerrará el programa la compañía de Antonio Gades con *Fuenteovejuna* (25 y 26 de abril).

Vanessa Calle

**Con los cinco sentidos**  
Teatro García Lorca  
Viernes, 17 de abril, 20.00 h.

**Little Street Pieces**  
Teatro García Lorca  
Sábado, 18 de abril, 20.00 h.

**Vamos al tiroteo**  
Teatro García Lorca  
Domingo, 19 de abril, 20.00 h.

**Fuenteovejuna**  
Teatro García Lorca  
Sábado, 25, y domingo, 26 de abril, 20.00 h.

**Selene Muñoz.**

Otro de los nombres propios es el de Rafaela Carrasco con el montaje *Vamos al tiroteo*. *Canciones populares*, que García Lorca publicó en 1931, es la fuente de inspiración de este espectáculo, del que su creadora dice: “Siempre hay un pasado y eso en el flamenco está muy arraigado. Son las raíces de lo que hoy somos y hacemos”. Carrasco ha vivido con las canciones

### Artes Gráficas

**COPYSELL**  
ARTES GRÁFICAS Y REPROGRAFIA

**CARTELERIA.  
GRANDES FORMATOS.  
PROYECTOS  
IMPRESIÓN.  
FOTOCOPIAS.  
ENCUADERNACIONES.  
IMPRESIÓN DE TAZAS,  
PUZZLES,  
ALFOMBRILLAS, ETC.....**

PLAZA GALVEZ, 3 - TLF.: 91 665 26 05  
E-mail: getafe@copysell.com

**CRUZ BLANCA**  
Raciones  
Menús diarios

C/ Capelanes, 5 - Getafe Central (Madrid)  
Tel.: 91 695 00 19

**Mesón Don Jamón**  
Los mejores aperitivos  
de Getafe. ¡Compruébalo!

C/ Pizarro, 2

**Rincón del To Fulojio**  
RACIONES • TAPAS  
MENÚ ESPECIAL  
SÁBADOS Y DOMINGOS  
GRAN TERRAZA DE VERANO

Avda. Rigoberta Menchú, 11  
91 601 73 02

### Autoescuelas

**autoescuela san José**

C/ SAN JOSÉ DE CALASANZ 18 | 916952019  
AVDA. ARCAS DEL AGUA S/N | 916955994  
C/ RAYO 49 | 916954879  
C/ LEGANÉS 67 | 916839393  
C/ VIOLETA PARRA 1 | 916840218  
PLAZA ESTALACTITA S/N | 916838432  
C/ JUAN DE BORBÓN 2 | 916832827

**CERVECERÍA - TAPERÍA  
L'ANTICUA de Getafe**  
Fundada en el 2000

ESPECIALIDADES:  
Canapés - Ahumados  
Tapas de Cocina - Ibéricos

Avda. de las Ciudades, 5 • 912958074

### Copas

**MAÑANAS UNIVERSITARIAS**

**Jueves  
Viernes  
Sábados**  
a partir  
de las 12,00  
de la mañana

**CAMERON** Serranillos, 40

**Lo NUESTRO**  
BAR

LUNES: Clases de Salsa  
JUEVES: El mejor House  
VIERNES: Actuaciones en directo  
DOMINGOS: El mejor fútbol

### Bares y tapas

**“A picar algo”**  
General Palacio, 14

Para comer bien a buen precio  
Menús de diario y de fin de semana  
Platos combinados

POR APERTURA, CON LA CONSUMICIÓN  
DE CUATRO CAÑAS OS INVITAMOS  
A UNA RACIÓN DE BRAVAS

LAS MEJORES RACIONES  
SANDWICHES - HAMBURGUESAS  
DESAYUNO CONTINENTAL

\* RACIONES  
VARIADAS

\* BUENOS  
APERITIVOS

C/ Arboleda, 24 • 916822317

**Caray** BAR

C/ Leganés, 17

**QUEDAMOS!**

C/ Leganés, 17 • www.nuestroclub.net

**bAR DEL CÍVICO**

Jilguero s/n  
www.BARdelcivico.es

Actuaciones en directo  
Todos los viernes

...comidas por encargo,  
reuniones familiares  
y celebraciones en general...

**CERVECERÍA-PUB  
NEW ROT**

Aperitivos y tapas - Raciones - Hamburguesas  
Abierto desde las 19.00 horas  
Fin de semana: Bar de copas  
pantalla gigante

C/ San José de Calasanz, 46  
(Cerca de Universidades Carlos III)  
Teléfono: 651 466 997

**BAR CARAJE**  
GETAFE

Abierto todos los días  
a partir de las 21.00 h.

Travesía del Pilar

**ALL YOU NEED IS POP**

Actuaciones en directo los viernes  
Monologos todos los domingos

C/ Cuestas altas, 6

**Old School**  
Getafe

Disco Show

**DOS DISCOTECAS,  
DOS AMBIENTES**

**School Disco** La mejor música  
de ayer y hoy

El house  
más elegante

ABRIMOS VIERNES Y SÁBADOS HASTA LA MADRUGADA

¡CELEBRA TU FIESTA CON NOSOTROS!  
INFOLINE: 91 680 11 54

VISITA NUESTRA PROGRAMACIÓN EN  
WWW.SCHOOLMADRID.COM

P Parking gratuito  
M Metro  
C/ Talavera A-42  
Barriles 16-A  
Sector III

Pz. Juan Carlos I, 1. C.C. Getafe 3. Sector III. Getafe (Madrid)



**Julio Castejón** recupera Asfalto y lo acerca a la School

*“Nuestras canciones han sido la banda sonora de la vida de muchas personas”*



Foto cedida por Asfalto

La nueva formación de Asfalto.

Han sido 14 años sin leerse en un cartel Asfalto, aquel grupo de rock progresivo que naciera por 1972 y que criticaba con versos la sociedad de entonces, como en el tema *Días de escuela*, un rechazo a los colegios franquistas. Pero en 2008 han vuelto a coger carretera. No son los mismos. “Se ha regenerado”. El único eslabón con los asfaltos antiguos es Julio Castejón, el líder, y guitarra y voz. El resto: Carlos Parra (teclados), Raúl Santana (guitarra), Viti Ilarraza (batería) y Juanvi García (bajo). Con ellos, el disco *Utopía*, reflejo de los tiempos de ahora. “Habla de la posibilidad de que cambiemos de rumbo, que no haya violencia...”. Pero no todo el CD es reivindicativo. También hay canciones sobre las familias monoparentales, un pescador de sueños... “Historias entrañables”, valora Castejón. Sobre el escenario de la Old School, al que llegan el 24 de abril, se ve-

rán temas de este nuevo trabajo “y canciones de todas nuestras épocas”, aunque “renovadas”. Es lo que espera el público. “Nuestras canciones han sido la banda sonora de la vida de muchas personas; cogen una canción y la hace suya y ahora después de muchos años la va a volver a escuchar sobre un escenario”.

**Nostalgia**

Los conciertos de este grupo “generan emociones en ambos sentidos, desde el escenario hacia abajo y desde el público hacia arriba”. Salvando las distancias, Castejón asimila sus directos con los de Sertrat “en lo que se refiere a la relación con el público”, porque sí entiende que “él es un poeta y utiliza paletas de color diferentes a las nuestras, que somos rock eléctrico”. Por la música Asfalto podría parecerse más a “Pink Floyd o Los Beatles”.

Quienes siguen ahora a este quin-

teto suelen tener “35-55 años”. Fundamentalmente son los mismos de antes con más años. La nostalgia. “Era gente entusiasmada con el cambio, la libertad”. Los jóvenes “acuden poco, no saben de nosotros, si nos conocieran les encantaría”. A Getafe Asfalto llegó por primera vez por “el 77 o 78” y volvieron a tocar como “cuatro o cinco veces”. En la ciudad encontraban unos oídos receptivos, “era un barrio obrero... se sentían próximos a nosotros”.

Castejón se lanzó en solitario y publicó dos discos. No descarta volver a seguir con su propio nombre, “pero Asfalto me absorbe”. Los músicos que le acompañan en la nueva etapa de la formación son “extraordinarios. Hacen justicia a la historia del grupo”.

Susana Zorraquino

**Asfalto**

Sala Old School

Viernes, 24 de abril, 22.00 h.

**Deportes**

**IMPERIAL FITNESS CENTER**  
Más de 90 clases semanales desde **30 €**  
C/ Alvaro de Bazán, 4 • 916650453  
C/ Villaverde, 31 • 916826762  
www.imperial-fitness.com

**Enseñanza**

**Escuela de Danza y Música AL ALBA**  
www.escuelaalalba.com  
• Funky  
• Oriental  
• Pilate  
• Música para niños  
C/ Francisco Sauquillo, 5 • 916840732

**Fotografía**

**Fotografía** técnica e industrial Publicidad  
Pablo Cabellos  
600552255  
916828560

**TENDENCYFOTOGRAFOS.COM**  
Ramón y Cajal, 19

**OSCAR & FOTÓGRAFOS**  
Un Día Muy Especial...  
**REPORTAJE URBANO**  
615 14 31 28 Calle Alicante 10, GETAFE

**Marisquerías**

**MARISQUERÍA - RESTAURANTE LAMARINA**  
EL REY DE LAS MARISCADAS  
Av, España, 8 • 91 682 47 57

**Moda infantil**

**nenuco**  
C/ Magdalena, 21 • 916839151

**Ocio infantil**

**VEN A PASAR UN RATO DIVERTIDO**  
PARQUE INFANTIL  
CELEBRACION DE CUMPLEAÑOS, Fiestas infantiles y cumpleaños.  
CONSULTA NUESTROS PRECIOS  
C/ Hormido, 11 GETAFE  
TEL 91 606 61 19

**Alma Lúmena CAFETERÍA**  
CUMPLEAÑOS RACIONES MENÚ DIARIO  
C/ Ramón Rubial, 6 (Kelvinator)  
Teléfono: 91 683 61 96

**La Posada de Buda**  
C/ Ramón y Cajal, 2

- Todos los jueves monólogos
- Viernes 24: FIESTA LEGENDARIO
- Sábado 25: FERIA de ABRIL decoración, jamón-queso, gorros y abanicos para todos.
- Barra libre hasta la 1:00 horas de rebujito
- Reservados para cumpleaños, bodas y todo tipo de fiestas

Más información: **639 07 20 32**



Publicidad

Te ofrecemos

**C**omunicación Comercial  
**A**rtículos de Regalo  
**D**iseño **G**ráfico  
**I**mprenta  
**O**rg **A**nización de Eventos

**PUBLIMÁS**  
SERVICIOS INTEGRALES

Giralda 6, Local 2 • 91 665 24 33  
info@publimas-si.com

**en>boca**

- Cocina española actual
- Menu diario

calle Concepción 1  
(con vuelta a Dolores Ibanurri)  
teléfono: 91 682 87 96

**ERRAZKI**  
RESTAURANTE - ASADOR

- Cocina tradicional vasco-navarra
- Carta selecta
- Especialidad en bacalao y carnes rojas
- Menú diario
- Menú especial
- Carta de vinos selectos

C/ Manzana s/n • 916830916  
www.asadorerrazki.com

**PIZZERIA GOTARDO**

- Menú diario
- Menú especial: FIN DE SEMANA
- PASTAS y PIZZAS

C/ Hospital de San José • 916839194

**COMER COMO EN CASA**  
MENÚS DIARIOS

MESON • TABERNA  
**LA CATEDRAL**  
DE GETAFE

Plaza de la Pasión • 91 682 93 99

**LA CHICHA**

Bar - Restaurante  
"Carnes a la brasa"

Travesía de Oriente, 4  
(Frente a la Catedral)  
91 682 67 88

**Complejo Las Moreras**

RESTAURANTE  
BANQUETES  
COMUNIONES  
SALONES DE BODA  
GASOLINERA

C/ Madrid, 143 • Reservas: 916962175

**MANDA CARALLO**  
PULPERIA

"Pulpo a Feira e Queimada"

C/ Giralda, 6 - Getafe Norte (MADRID)  
Tfno.: 916 836 855

Visite nuestra web  
**Getafe Capital.com**

Pepe Viyuela presenta su tercer poemario, titulado *La luz en la memoria*

"Ha sido un trabajo terapéutico"

"Era un libro necesario para mí, que nace de un momento doloroso, que es la muerte de mi padre". Pepe Viyuela utiliza de esta forma la poesía como medio de escape. "Te permite que tu vida no sea rutinaria", asegura. Y de esta forma nace su tercer poemario, *La luz en la memoria*, que presenta en el Centro de Poesía José Hierro. "Para mí ha sido un trabajo terapéutico". Hace tres años, cuando su padre falleció, comenzó a "descargar el dolor y meterlo como en una bolsa de plástico. Ha sido duro, difícil, ha sido un tiempo de mirar hacia atrás y hacia delante, de recordar conversaciones". Esas escenas son las que se han plasmado en el poemario que pretende que "brille la luz en la memoria de mi padre".



Foto cedida por Pepe Viyuela

Pepe Viyuela.

Quizá haya sido la mejor medicina contra el dolor. "Me ha calmado mucho". El libro lo acabó hace un año y medio y desde entonces ha trabajado "corrigiendo pruebas, viendo el resultado final, eligiendo la portada... ha sido volver a recuperar un momento doloroso pero desde un punto de vista tranquilo, sosegado. Distinto al luto". Incluso su percepción de la muerte ha cambiado. "Me hace acercarme a ella de una forma más formalizada. No tanto como algo trágico sino inevitable". Relee los poemas y "me siguen reconfortando". ¿Por qué la presentación en Getafe? "Tengo un vínculo muy fuerte con el Centro de Poesía José Hierro. Lo he visto nacer y me parecía el lugar ideal para presentarlo". Para Viyuela, "es un privilegio que

me abran sus puertas, sobre todo con un libro tan personal e íntimo. Espero estar a la altura". El también ganador del II Premio de Poesía Margarita Hierro comenzó a escribir versos "como un ejercicio, una especie de pasatiempo, algo que era como un juego". Pero luego se convirtió en "algo más íntimo, que me permitía rebuscar en mi interior y entenderme a mí mismo. Era también una forma de amortiguar la ignorancia". Es también una forma de comunicación, "un juguete que nos ayuda a tender puentes: siempre se habla de los mismos temas, pero cambia la forma de lanzarlo. La poesía está en todo lo que vivimos y podemos traducir en palabras aquello que es imposible de comunicar".

Escribe en el metro, en el tren, esperando a alguien en un bar, en un descanso en el plató de rodaje. "Son como pequeños viajes que uno programa sin saber dónde va a ir. Es un placer comenzar a escribir deslizando la mano sobre el papel y dejando que fluya cualquier cosa, o tratando de plasmar una imagen". De repente surge la inspiración. Al final es "romper con la rutina, que algo que se convierte en una costumbre como coger un libro y abrirlo al azar, pueda sorprenderte".

Raquel González

**Presentación literaria:**  
*La luz en la memoria*  
Centro de Poesía José Hierro  
Lunes, 27 de abril, 20.00 h.

Del 20 de abril al 3 de mayo: libros infantiles y juveniles

Quijote, Galileo y cantautores

La vida de Galileo o la del famoso hidalgo don Quijote de la Mancha. Este clásico de la literatura escrito por Cervantes vuelve a ser protagonista en la Feria del Libro Infantil y Juvenil, certamen que cumple un lustro. Su lectura, en la que colaboran colegios, institutos, asociaciones..., se dará en el entorno del Hospitalillo de 10.00 a 20.00 horas en el Día Internacional del Libro, el 23 de abril. En esa misma fecha en la

plaza de la Constitución (que contará con las típicas casetas del 20 de abril al 3 de mayo) se expondrá la biografía de Galileo a las 18.30 horas y a las 20.30 en el Lorca los cantautores Rafael y Salvador Amor, padre e hijo, se unirán en concierto. En el resto de días, la literatura será protagonista en la calle, centros cívicos, colegios, institutos y la universidad. Se leerán cuentos en inglés y castellano (24 de abril en la caseta de actividades

junto al Ayuntamiento, 17.30 h.), se intercambiarán libretos entre las escuelas (Centro Cívico de Las Margaritas, 21 de abril, 10.00 h.) o se ofrecerán charlas sobre lectura fácil en el Hospitalillo y la universidad. En estos dos lugares hasta el 17 de abril hay una exposición sobre los derechos humanos. S.Z.

**Libro Infantil y Juvenil**  
Plaza de la Constitución  
Del 20 de abril al 3 de mayo

**Getafe Capital**  
disfruta getafe  
660508695

Bar - Restaurante  
**LIBRA**

- Menú diario
- Especialidad en: Patas y Saharaus
- Banquetes

Avda. España, 57-916836999

**MIRANDA**  
CERVECERIA

- Menús diarios
- Menú especial fin de semana

C/ Margarita Xirgu, 2 - Local 6 - 916017828

Tele Burguer Rock. Tele Burguer Rock. Tele Burguer Rock.

**ROCK**  
BURGUER

C/ Pizarro, 15

SERVICIO A DOMICILIO  
**916826242**  
www.teleburguerrock.com



## Snack-Música



## convocatorias

## BAR BARÍ

(Calle Pinto, 3)

**Fecha de fin sin determinar**  
Exposición: Obra de Maíllo

## BAR CERVECERÍA CANTO REDONDO

(Plaza del Canto Redondo)

**Viernes, 17 de abril, 22.00 h.**  
Música: Cañones y Mantequilla  
**Jueves, 23 de abril, 21.30 h.**  
Música: Floren

## CATEDRAL SANTA MARÍA MAGDALENA

(Pza. de la Magdalena, s/n)

**Sábado, 18 de abril, 20.00 h.**  
Música: Coral Polifónica

## C.C. LA ALHÓNDIGA

(Pza. Rafael Pazos Prías, s/n. Teléfono: 912027988)

**Jueves, 16 de abril, 17.30 h.**  
Música: Baile de mayores

## Sábado, 18 de abril, 19.00 h.

Teatro: *Sombras y preguntas*  
**Jueves, 20 de abril, 18.00 h.**  
Charla-coloquio: Ley de dependencia  
**Del martes, 28 de abril, al martes, 5 de mayo**Exposición: Esparto y mimbre  
**Del sábado, 25 de abril, al lunes, 25 de mayo**  
Exposición: Pintura en tela  
**Hasta el lunes, 4 de mayo**Exposición: Fotografías de la I Muestra de teatro aficionado  
**Jueves, 23 de abril, y viernes, 24 de abril, 18.30 h.**  
Música: Los Atrevidos, Sol de Soles, Arco Iris y Aires de Rocío  
**Sábado, 25 de abril, 19.00 h.**  
Música: Las Farrucas, Jóvenes Flamencas y Olor Azahar  
**Domingo, 26 de abril, 19.00 h.**  
Música: Bohemia

## CENTRO DE CULTURA CALLE MADRID

(C/ Madrid, 54)

**Viernes, 24 de abril, 19.00 h.**  
Cine: *The company*

## CENTRO DE POESÍA JOSÉ HIERRO

(C/ José Hierro, 7. Teléfono: 916968218)

**Jueves, 16 de abril, 20.00 h.**  
Encuentro literario: Alberto Santamaría**Lunes, 20 de abril, 20.00 h.**  
Encuentro literario: Marta Agudo  
**Lunes, 27 de abril, 20.00 h.**  
Presentación literaria: *La luz de la memoria***Miércoles, 29 de abril, 20.00 h.**  
Presentación literaria: *Al otro lado del espejo*

## CONSERVATORIO DE MÚSICA

(Avda. Arcas del Agua, 1. Teléfono: 916017113)

**Jueves, 16 de abril, 19.30 h.**  
Música: Banda del Real Conservatorio Superior de Música de Madrid  
**Viernes, 17 de abril, 19.30 h.**  
Música: Concierto de saxofón  
**Martes, 28 de abril, 19.00 h.**  
Música: Azumi Nishizawa (piano)

## EL BAR DEL CÍVICO

(C/ Jilguero, s/n)

**Viernes, 17 de abril, 21.30 h.**  
Música: Alfon**Viernes, 24 de abril, 21.30 h.**  
Música: Jorge Castro

## FENDER CLUB

(C/ Escaño, 20. Teléfono: 607979858)

**Jueves, 16 de abril, 22.15 h.; 5 euros**  
Música: Doctor Tartajo  
**Domingo, 26 de abril, 21.00 h.; 10 euros**  
Música: Carvin Jones Band

## CHARLA-COLOQUIO

**LEY DE DEPENDENCIA**  
Centro Cívico de La Alhóndiga  
(Lunes, 20 de abril, 18.00 h.)

## CINE

**LA FLAUTA MÁGICA**  
Teatro García Lorca  
(Jueves, 16 de abril, 19.00 h.)  
**THE COMPANY**  
Centro de Cultura Calle Madrid  
(Viernes, 24 de abril, 19.00 h.)

## DANZA

**CON CINCO SENTIDOS**  
Teatro García Lorca  
(Viernes, 17 de abril, 21.00 h.)  
**FUENTEVEJUNA**  
Teatro García Lorca  
(Sábado, 25 de abril, y domingo, 26 de abril, 20.00 h.)  
**LITTLE STREET PIECES**  
Teatro García Lorca  
(Sábado, 18 de abril, 19.00 h.)  
**UNIDANZA**  
Teatro García Lorca  
(Miércoles, 22 de abril, 20.00 h.)  
**VAMOS AL TIROTEO**  
Teatro García Lorca  
(Domingo, 19 de abril, 20.00 h.)

## ENCUENTRO LITERARIO

**ALBERTO SANTAMARÍA**  
Centro de Poesía José Hierro  
(Jueves, 16 de abril, 20.00 h.)  
**MARTA AGUDO**  
Centro de Poesía José Hierro  
(Lunes, 20 de abril, 20.00 h.)

## EXPOSICIONES

**ESPARTO Y MIMBRE**  
Centro Cívico de La Alhóndiga  
(Del martes, 28 de abril, al martes, 5 de mayo)  
**FOTOGRAFÍAS DE LA I MUESTRA DE TEATRO AFICIONADO**  
Centro Cívico de La Alhóndiga  
(Hasta el lunes, 4 de mayo)  
**LA BATALLA DE CHATURANGA**  
Galería Que más d'Arte  
(Del viernes, 17 de abril, al jueves, 30 de abril)  
**OBRA DE MAÍLLO**  
Bar Barí  
(Fecha de fin sin determinar)  
**PINTURA EN TELA**  
Centro Cívico de La Alhóndiga  
(Del sábado, 25 de abril, al lunes, 25 de mayo)

## MÚSICA

**ALFON**  
El Bar del Cívico  
(Viernes, 17 de abril, 21.30 h.)  
**A LIVE BAND**  
Sgt. Pepper's Club Café  
(Sábado, 18 de abril, 22.30 h.)  
**ASFALTO**  
Sala Old School  
(Viernes, 24 de abril, 22.00 h.)

## GALERÍA QUE MÁS D'ARTE

(C/ Casarrubuelos, 10)

**Del viernes, 17 de abril, al jueves, 30 de abril**  
Exposición: *La batalla de chaturanga*

## SALA 13/14

(Avenida Juan Carlos I, 16)

**Viernes, 17 de abril, 22.30 h.**  
Música: Voodoo Children

## SALA OLD SCHOOL

(Plaza Juan Carlos, I, 1. Centro Comercial Getafe 3)

**Viernes, 24 de abril, 22.00 h.**  
Música: Asfalto  
**Sábado, 25 de abril, 22.00 h.**  
Música: Despistaos

## SGT. PEPPER'S CLUB CAFÉ

(C/ Cuestas Altas, 6)

**Viernes, 17 de abril, 22.30 h.**  
Música: La Huella  
**Sábado, 18 de abril, 22.30 h.**  
Música: A Live Band  
**Viernes, 24 de abril, 22.30 h.**  
Música: Mystereo  
**Sábado, 25 de abril, 22.30 h.**  
Música: La Peseta y el Duro

## TEATRO GARCÍA LORCA

(C/ Ramón y Cajal, 22. Teléfono: 912080462)

**Jueves, 16 de abril, 19.00 h.**  
Cine: *La flauta mágica*  
**Viernes, 17 de abril, 21.00 h.**  
Danza: *Con cinco sentidos*  
**Sábado, 18 de abril, 19.00 h.**  
Danza: *Little street pieces*  
**Domingo, 19 de abril, 20.00 h.**  
Danza: *Vamos al tiroteo*  
**Miércoles, 22 de abril, 20.00 h.**  
Danza: *Unidanza*  
**Sábado, 25 de abril, y domingo, 26 de abril, 20.00 h.**  
Danza: *Fuenteovejuna*

## AZUMI NISHIZAWA (PIANO)

Conservatorio de Música  
(Martes, 28 de abril, 19.00 h.)  
**BAILE DE MAYORES**  
Centro Cívico de La Alhóndiga  
(Jueves, 16 de abril, 17.30 h.)  
**BANDA DEL REAL CONSERVATORIO SUPERIOR DE MÚSICA DE MADRID**  
Conservatorio de Música  
(Jueves, 16 de abril, 19.30 h.)  
**BOHEMIA**  
Centro Cívico de La Alhóndiga  
(Domingo, 26 de abril, 19.00 h.)  
**CARVIN JONES BAND**  
Fender Club  
(Domingo, 26 de abril, 21.00 h.)

## CAÑONES Y MANTEQUILLA

Canto Redondo  
(Viernes, 17 de abril, 22.00 h.)

## CONCIERTO DE SAXOFÓN

Conservatorio de Música  
(Viernes, 17 de abril, 19.30 h.)

## CORAL POLIFÓNICA

Catedral de la Magdalena  
(Sábado, 18 de abril, 20.00 h.)

## DESPISTAOS

Sala Old School  
(Sábado, 25 de abril, 22.00 h.)

## DOCTOR TARTAJÓ

Fender Club  
(Jueves, 16 de abril, 22.15 h.)

## FLOREN

Bar Cervecería Canto Redondo  
(Jueves, 23 de abril, 21.35 h.)

## JORGE CASTRO

El Bar del Cívico  
(Viernes, 24 de abril, 21.30 h.)**LA HUELLA**  
Sgt. Pepper's Club Café  
(Viernes, 17 de abril, 22.30 h.)

## LAS FARRUCAS, JÓVENES FLAMENCAS Y OLOR AZAHAR

Centro Cívico de La Alhóndiga  
(Sábado, 25 de abril, 19.00 h.)

## LA PESETA Y EL DURO

Sgt. Pepper's Club Café  
(Sábado, 25 de abril, 22.30 h.)

## LOS ATREVIDOS, SOL DE SOLES, ARCO IRIS Y AIRES DEL ROCÍO

Centro Cívico de La Alhóndiga  
(Jueves, 23 de abril, y viernes, 24 de abril, 18.30 h.)

## MYSTERERO

Sgt. Pepper's Club Café  
(Viernes, 24 de abril, 22.30 h.)

## VOODOO CHILDREN

Sala 13/14  
(Viernes, 17 de abril, 22.30 h.)

## PRESENTACIONES LITERARIAS

## AL OTRO LADO DEL ESPEJO

Centro de Poesía José Hierro  
(Miércoles, 29 de abril, 20.00 h.)

## LA LUZ DE LA MEMORIA

Centro de Poesía José Hierro  
(Lunes, 27 de abril, 20.00 h.)

## TEATRO

## SOMBRAS Y PREGUNTAS

Centro Cívico de La Alhóndiga  
(Sábado, 18 de abril, 19.00 h.)

## La Posada de Buda

Fiestas, humor...  
para llegar al Nirvana

Ya le hubiera gustado a Buda tener una posada como la que regenta Manuel Díaz —conocido por otros locales a los que les ha puesto cara como El Torero, La Tequilería o El Capote— en la calle Ramón y Cajal, número 2. Lo que fue en su día el Centauro, el Victoria o el Tac y luego Wasabi. Son 400 metros cuadrados, 100 de ellos de reservado, con sillones y mesas para “cualquier tipo de evento”, cumpleaños, despedidas de solteros... Hay otra zona vip para una docena de personas, más íntima, a la que se accede por un hueco que simula una cueva. Cuatro barras, “para dar servicio a todo el local”, y pantallas en cada una de ellas donde se informa de las próximas fiestas. Y es que La Posada de Buda ha nacido con la idea de “hacer algo diferente en Getafe. No solo abrir un bar; que no vengan solo a tomar una copa”. El decorado ya lo dice. El legendario sabio está por todas partes. Figuras, bustos, pinturas, tapices... “Cada vez voy a incluir más”. Y ornamentación aparte, por lo de ser distintos: fiestas temáticas, “del circo, lucha de barro, fiesta de la espuma”; monólogos del Club de la Comedia (los jueves, a las 22.30 horas) y en breve, conciertos. Toda una propuesta para conseguir el Nirvana. Pronto

también quiere organizar sesiones light, para menores (viernes y sábados, de 17.30 a 22.00 h.).

“Continuamente”, en la posada van pasando bandejas de aperitivo y gominolas. Durante la primera hora hay tarjetas descuento. Servicio de ropero, cuatro porteros —nunca hemos tenido ningún problema—, diferentes tipos de iluminación “y se va a ir mejorando”... La música, “actual, de todo tipo, lo que suena en los 40”, y sobre los usuarios: “Queremos enfocarlo a gente a partir de los 22 años”. Sobre todo “me siguen los amigos, los de siempre”. El personal que trabaja con él lo lleva haciendo “desde hace 8-9 años”, ha estado incluso ayudándole en las obras. Por cierto, con la reforma que ha llevado a cabo “se han mejorado las instalaciones de aire acondicionado y humos”.

Susana Zorraquino

## La Posada de Buda

Calle Ramón y Cajal, 2 (Renfe Getafe Centro)

Monólogos, fiestas temáticas,

reservados y bandejas de aperitivos

Jueves, a partir de las 22.00 horas,

y viernes y sábados desde las 23.00 h.



**ALQUILER DE MAQUINARIA**

• RAGÓN  
C/ Carabanchel, 12-14  
Teléfono: 916836925

**ANTENISTAS**



TV digital, instalaciones terrestres, Satélite e ict, porteros automáticos, cctv y mantenimientos.  
**C/ Jacinto Benavente, 1**  
91 683 03 74 • 91 695 35 80



**ANTENAS-PORTEROS TDT-CCTV-SATÉLITE MANTENIMIENTO**  
**C/ Zafra, 51 - 916834630**

**ARMARIOS**

**PUERTAS:**  
- Acorazadas  
- Blindadas  
- Interiores

**MONTAJES**

**TARIMA**  
PINTURA

**ARMARIOS:**  
- Frontes  
- Interiores

**VIDRIERAS ARTÍSTICAS**

Avda. España, 50 • E-MAIL: anymontajes@terra.es  
Teléfonos: 916829755 • 626712587

**ARTES GRÁFICAS**

**COPYSELL**  
ARTES GRÁFICAS Y REPROGRAFIA

**CARTELERIA. GRANDES FORMATOS. PROYECTOS IMPRENTA. FOTOCOPIAS. ENCUADERNACIONES. IMPRESION DE TAZAS, PUZZLES, ALFOMBRILLAS, ETC.....**

**PLAZA GALVEZ, 3 - TLF.: 91 665 26 05**  
E-mail: getafe@copysell.com

• EXTAMPACIÓN  
C/ Jardines, 16  
Teléfono: 916962380

• GRÁFICAS MENA  
C/ Hospitalet de Llobregat, 27  
Teléfono: 916960819

• XIANA COLOR GRÁFICO SL  
C/ Depósitos, 24  
Teléfono: 916966547

**ASESORÍAS GESTORÍAS**



**Plaza de Reloj, 4-Local**  
Teléfono: 916956958 • Fax: 916018475  
**www.asesoriagetafe.es**

• ASESUR CONSULTORES  
C/ Núñez de Balboa, 28  
Teléfono: 916836789

**CARPINTERÍA DE ALUMINIO**



**"NUEVAS SOLUCIONES EN ALUMINIO"**

**Ventanas Rotura Puente Térmico**  
**Frontes de Armario**  
**Mampara de baño**  
**Ventana Tejado**  
**Albañilería**

**C/ Leganés, 39 GETAFE (Madrid)**  
**Teléfono: 91 683 67 76**

**ALUMINIOS JUAN CARLOS RUIZ**



**C/ Hospitalet de Llobregat, 10-12**  
**Teléfonos: 912285116-605043118**

• BUEN ALUMINIO  
C/ Castellón de la Plana, 5 (Posterior)  
Teléfono: 916962721

**CARPINTERIA DE ALUMINIO**  
ACRISTALAMIENTO DE OBRAS  
INSTALACIONES COMERCIALES  
ALBAÑILERÍA



**CRISTALERIAS ODRIGUEZ VICAR, S.L.**

**VIDRIOS DE SEGURIDAD CUADROS, MARCOS Y MOLDURAS MAMPARAS DE BAÑO**

**C/. Canario, 10 - Teléf.: 91 695 18 82**

**CARPINTERÍA EBANISTERÍA**

• IBAMAR  
C/ Garcilaso, 67  
Teléfono: 667607769

• RIVAS  
C/ Hospitalet de Llobregat  
Av. España, 21 (Posterior-local 3)  
Teléfono: 916823049

**CERRAJERÍAS**

**CERRAJERÍA GUAJARDO**  
Hierro y Aluminio

- Cerramientos de terrazas
- Puertas de aluminio y hierros para chalets
- Ventanas de aluminio (Correderas y abatibles)
- Mamparas de aluminio para baños
- Armarios trasteros de aluminio
- Rejas para puertas y ventanas
- Puertas para portales

**696632029 - 639145879**

**CONSTRUCCIONES REFORMAS**

• ARRIBAS  
C/ Doctor Barraquer, 15  
Teléfonos: 699522584 y 619148600



**Decoración - Reformas**

**PINTORES-ALBAÑILERÍA FONTANERÍA-ELECTRICIDAD PAVIMENTOS-SANITARIOS**

**GRAN EXPOSICIÓN de MUEBLES de BAÑO y AZULEJOS**

**C/ Valdemoro, 55 • 916826273-916951139**

**IBAMAR**

**REFORMAS Y DECORACIÓN**

**Albañilería - Fontanería Electricidad - Pintura Tarimas - Armarios - Puertas**

**C/ Garcilaso, 67 • 912952021**

**MULTISERVICIO DEL HOGAR REFORMAS EN GENERAL**

Alicatados  
Electricidad  
Pintura  
Muebles Cocina  
Solados  
Fontanería  
Cerrajería  
Mamparas



**PRECIOS SIN COMPETENCIA**  
**C/ Fuenlabrada, 22 • 916957900-653511840**

**OBRAS Y REFORMAS LEÓN**



**Albañilería Fontanería Electricidad** **Pintura Aluminio Carpintería**

**C/ Magdalena, 1-B Local • 916842602**  
**www.obrasyreformasleon.com**

• LAS CIUDADES  
Av. de las Ciudades, 88  
Teléfono: 916824123



**REFORMAS INTEGRALES S.L.**

- REFORMAS EN GENERAL
- ALBAÑILERÍA
- FONTANERÍA
- PINTURA
- ESCAYOLA
- ELECTRICIDAD
- AIRE ACONDICIONADO
- CALEFACCIÓN

**Oferta Reforma Baño completo 2.990€**

**C/ Tarragona, 9 916829548**

**CORTINAS**

• DON EDREDÓN  
Av. de España, 2  
Teléfono: 916837558

**CRISTALERÍA**



**CRISTALERIAS ESTUDIANTES**

**CRISTALERIA EN GENERAL DECORACION - MURALES VIDRIERAS - GRABADOS - OLEOS MARCOS - ESPEJOS**

**ESTUDIANTES, 16 - TEL.: 91 681 78 91**

**CUCHILLERÍA**

**CUCHILLERÍA y AFILADO "La Gaviota"**

**SUMINISTROS PARA LA INDUSTRIA CÁRNICA**

**C/ cataluña, 17 (C.C. GETAFE II)**  
**Teléfono y Fax: 916836005**  
**cuchilleria.gaviota@hotmail.com**

**DECORACIÓN MUEBLES**

• DECORACIONES MODEAR  
Avenida Juan de la Cierva, 28  
Teléfono: 916011305

• MUEBLES ALCASA  
C/ Núñez de Balboa, 31-33  
Teléfono: 916954678



**Pedro Rodríguez, S.L.**  
- Decoramos interiores desde 1966 -

**C/ Madrid, 65 y 79 916958417-916951070**

**ELECTRICIDAD ILUMINACIÓN**

• CAPELMA  
C/ Núñez de Balboa, 52  
Teléfono: 916811148



**ILUMINACIÓN**

ACUMULADORES CALOR  
AIRE ACONDICIONADO  
MATERIALES ELÉCTRICOS  
INSTALACIONES EN GENERAL  
EMISORES ELÉCTRICOS

**INSTALADOR AUTORIZADO Nº 3369**

**Presupuesto sin compromiso**

**Plaza de Jiménez Díaz, 8 916960717**

**ESCAYOLA PLADUR**

**Instalaciones ALCOOER S.L.**

**Montajes de Pladur - Techos Mamparas de Oficina**

**C/ Violeta Parra, 5 - Tel./Fax: 916833163**  
**E-Mail: mdelgado@instalacionesalcoer.com**  
**Web: www.instalacionesalcoer.com**

• ESCAYOLAS MADRID  
C/ Arboleda, 3  
Teléfono: 916811666

**ESTÉTICA**

• BIOBELL  
C/ Álvaro de Bazán, 10 Bis  
Teléfono: 916822989

• DEPILIN CENTER  
C/ Polvoranca, 9  
Teléfono: 916019732

**FONTANERÍAS**

• FERREIRO  
Avenida de Aragón, 15  
Teléfono: 916968684

**SANEAMIENTOS**



- CALEFACTOR y FONTANERO
- INSTALADOR AUTORIZADO
- OBRAS y REFORMAS

**"40 años de experiencia, nos avalan"**

**Avda. Juan de la Cierva, 51 91 695 70 70**

EL MEJOR ESCAPARATE DE LA ZONA SUR  
AL ALCANCE DE TODOS

**DÉJATE VER EN METROSUR**

**CONTACTA CON NOSOTROS**

**Teléfono: 916019421 @amaleón publicidad**





**GAS-CALEFACCIÓN**

CALEFACCIÓN - FONTANERÍA - CLIMATIZACIÓN  
GAS - CONTRAINCENDIOS - ENERGÍA SOLAR

**Hermanos HC Córdoba, s.l.**  
C/ Pizarro, 7 • 916835613  
www.hermanoscordoba.com

• INSTALACIONES AC  
C/ Zafra, 23  
Teléfonos: 916018547-629957345

**HERBOLARIOS**

**Herbolario Aire**  
Alimentación y Cosmética Natural  
C/ Cataluña, 17, local 56 (C.C. Getafe II)  
916966157 • herbolarioaire@hotmail.com

• LA VALERIANA  
C/ San José de Calasanz, 48  
Teléfono: 916826761

**INFORMÁTICA**

• A&D SAT  
C/ Valdemoro, 10  
Teléfono: 916958262

• DIGITAL WORLD  
C/ Alicante, 6  
Teléfono: 912884963

• KLF  
C/ Violeta Parra, 5 (local)  
Teléfono: 916833163

**LIMPIADORES DE MADERA**

• IBAMAR  
C/ Garcilaso, 67  
Teléfono: 912952021

**LIMPIEZAS**

• SIMA LIMPIEZAS Y MANTENIMIENTO SL  
C/ San José de Calasanz, 26  
Teléfono: 916813697

**MUEBLES DE COCINA**

**BRIDECA S.A.**  
El más completo almacén de:  
**COCINAS**  
www.brideca.com  
C/ Fundidores, 30 (Pol. Ind. Los Ángeles)  
916831417-916953717

• I.M.C.  
C/ Ciempozuelos, 4  
Teléfono: 916834001

**PINTURAS PINTORES EMPAPELADORES**

• LA ESTACIÓN DEL PINTOR  
Paseo de la Estación s/n (esquina C/ Churruca)  
Teléfonos: 916835076 y 675737544

• PINTURAS MARÍA LUISA  
C/ Pizarro, 12  
Teléfono: 916959732

**PUBLICIDAD**

**NUEVO** soporte publicitario  
**TRICICLO Publicitario**  
atenea 91 696 16 80

**Camaleón** publicidad  
T. 916019421 - F. 916650081  
C/ Madrid, 1º Dcha. - 28901 Getafe (Madrid)  
www.camaleonpublicidad.com

**PUERTAS MADERAS**

**El Guardarropa**  
ARMARIOS, VESTIDORES, PUERTAS, TARIMA  
**DECORACIÓN INTEGRAL FRENTE DE ARMARIOS REFORMAS EN GENERAL**  
WEB: www.elguardarropa.com  
E-MAIL: getafe@elguardarropa.com  
C/ Madrid, 113 • 916831848

• REBOLLEDO Y GARCÍA  
C/ Doctor Barraquer, 18  
Teléfono: 916967181

**RECAMBIOS DEL AUTOMÓVIL**

**RECAMBIOS GETAFE S.L.**  
GRUPO SACORRAJIO  
**LOS ESPECIALISTAS DEL RECAMBIO DEL AUTOMÓVIL EN LA ZONA SUR**  
No busque más! Seguro que lo conseguimos!  
C/ Castilla, 14 (916839731-916959413)  
Av. Reyes Católicos (916969267-916821206)

**REPARACIÓN DE CALZADO**

• MUÑOZ  
C/ Valencia, 8  
Teléfono: 916965965

**REPARACIÓN DEL AUTOMÓVIL**

• PRADOS TORRES CB  
C/ Churruca, 4  
Teléfono: 916951440

• TALLERES FRAMIAUTO  
C/ Churruca, 3  
Teléfono: 916834343

• TALLERES VOGAUTO (chapa y pintura)  
C/ Núñez de Balboa, 51  
Teléfono: 916819380

**RÓTULOS**

**ROTULOS SAR**  
2002  
Neon Vehículos Impresión digital  
Vinilo Luminosos Corpóreos  
Vallas Publicitarias  
Tif.: 91 683 13 99  
C/ Leganes, 81 28904 GETAFE  
www.rotulosar.com  
rotulos\_sar@teletel.es

**SEGURIDAD ALARMAS**

• SEJESCAR  
C/ Jacinto Benavente, 19  
Teléfono: 916961166

**TEJADOS Y CUBIERTAS**

**CUBIERTAS DE TEJA GETAFE**  
Reparaciones de Cubiertas  
Cubiertas de Teja  
Goteras  
Ventanas de Tejado  
OFICINA Y ALMACÉN  
Andaluía 3, Local 1 Getafe  
91 684 60 54 - 600 593 249  
oubiertasgetafe@hotmail.com

**TELEFONÍA**

• TELEFONÍA CENTER  
Avenida de las Ciudades, 100  
Teléfono: 916814365

**TELEVISIÓN AUDIO Y VIDEO**

• ASISTENCIA TÉCNICA  
• REPARACIÓN: LCD PLASMA-HIFI  
• VENTA DE EQUIPOS DE RADIO COMUNICACIÓN  
**C/ Jacinto Benavente, 19**  
Teléfono: 916961166 • Fax: 916019188  
E-mail: sejescar@sejescar.com

**Getafe Capital**  
**servicios profesionales**  
**Para anunciarse en esta sección contacte con:**  
**660 50 86 95**  
**91 601 03 94**  
**Departamento comercial: Ángel Calle**

la web de Getafe  
**Getafe Capital.com**



## TRABAJO

## OFERTAS

**SE NECESITA  
AUXILIAR  
ADMINISTRATIVA**

**LUNES A JUEVES  
16,30 h. a 19,30 h.**

**91 695 58 59**

**CAMARERA**, para cafetería en Getafe Norte. Teléfono: 669874912.

**DISTRIBUIDORES**, a tiempo parcial o completo, personas serias y trabajadoras, no necesaria experiencia. Incorporación inmediata. Teléfono de contacto: 687269781.

## DEMANDAS

**ABOGADA** ejerciente con 14 años de experiencia en derecho civil, familia y de empresas. Se ofrece para trabajar en despachos, asesorías y empresas. Teléfono: 619924319.

**ASISTENTA**, por horas o externa. Teléfonos: 912958046 y 620178659.

**CAMARERA**, chica de 20 años con experiencia busca trabajo como camarera en Getafe. Teléfono: 697171513.

**CARPINTERO-EBANISTA**, oficial de 1º, español, con varios años de experiencia, especialista en banco de trabajo, manejo de diversas máquinas y montador de muebles, busca trabajo en zona sur. Trabajador puntual y responsable con coche. Urge. Teléfonos: 639100207 y 916996863.

**ELECTRICISTA ECONÓMICO**, todo tipo de instalaciones en general y reparaciones de averías. Calefacción por calor azul y boletines. Presupuesto gratuito. Teléfono: 691885229.

**MOZO DE ALMACÉN**, con carné de carretillero y permiso de conducir B, busca trabajo urgentemente en la zona sur de Madrid. Disponibilidad inmediata. Teléfono: 67136340.

## ENSEÑANZA

## DEMANDAS

**CLASES PARTICULARES**, a domicilio de matemáticas de primaria, E.S.O. y bachillerato, en Getafe o zona sur. Teléfonos: 622869406 y 916840239.

**PRIMARIA Y ESO**, licenciada da clases particulares. Todas las asignaturas. 15 euros/hora. Teléfono: 630681181.

## SERVICIO DOMÉSTICO

## OFERTAS

**SEÑORA INTERNA**, se necesita para cuidado de persona mayor en Getafe, imprescindible residir en Getafe o alrededores. Teléfono: 627427580.

## DEMANDAS

**MATRIMONIO**, busca trabajo en finca o chalet, con carnet de conducir B1, con buenas referencias. Teléfono: 697363004.

**SEÑORA BOLIVIANA** busca trabajo como interna con personas mayores, niños y tareas del hogar. Teléfono: 691348768.

**SEÑORA BOLIVIANA** busca trabajo con personas mayores, niños, labores domésticas, como externa o por horas. Buenas referencias. Residente en Getafe. Teléfono: 659023021.

**SEÑORA**, busca trabajo como externa en jornada completa o por horas, para cuidado de personas mayores o niños, limpieza, plancha. Zona Getafe o alrededores. Teléfono 666332405.

**SEÑORA**, busca trabajo como externa en jornada completa o por horas, para cuidado de personas mayores o niños, limpieza, plancha. Zona Getafe o alrededores. Teléfono 697363004.

**SEÑORA** de 50 años se ofrece para trabajos de limpieza, cocinar y plancha. Zona de Getafe. Teléfono: 619511679.

**SEÑORA ESPAÑOLA**, busca trabajo para limpieza de oficinas, casas, empresas, por horas de lunes a viernes en horario de mañana y tarde, zona sur de la Comunidad de Madrid. Teléfono: 653902525.

**SEÑORA ESPAÑOLA**, busca trabajo para limpieza de oficinas, casas, empresas, por horas de lunes a viernes en horario de mañana y tarde. En toda la zona sur de la comunidad de Madrid. Teléfono: 628758858.

**SEÑORA ESPAÑOLA** se ofrece para cuidar niños, plancha y limpieza en Getafe o zona sur. Con referencias. Teléfono: 916836345.

**SEÑORA ESPAÑOLA** se ofrece para tareas domésticas y plancha por horas. Teléfono: 660234062.

**SEÑORA**, muy responsable busca trabajo de lunes a viernes en horario de 8 a 11 horas. Zona Getafe. Teléfono: 660131888.

**SEÑORA RESPONSABLE** busca trabajo los fines de semana para el cuidado de persona mayores o niños, en Getafe. Teléfono: 687317050.

**SEÑORA RESPONSABLE** con referencias, se ofrece para trabajar como interna, externa o por horas, en cuidado de niños, personas mayores, limpieza o plancha. Teléfono: 691148768.

**SEÑORA RUMANA**, busca trabajo por la tarde o por horas, cuidado de personas mayores, limpieza. Zona Getafe o alrededores. Teléfono de contacto: 663316531.

**SEÑORA**, se ofrece para cuidado de personas mayores, de lunes a viernes, en horario de mañana. Zona sur de la comunidad de Madrid. Teléfono de contacto: 626442604.

**SEÑORA**, se ofrece para trabajar en casa por horas, en horario de mañana, en Getafe o zona sur de la Comunidad de Madrid. Teléfonos de contacto: 916017261 y 600374046.

**SEÑORA** sería y responsable se ofrece para el cuidado de personas mayores. Curso de geriatría. Teléfonos de contacto: 916690228 y 638864692.

## PISOS

## VENTA EN GETAFE

**ALHÓNDIGA**, vendo piso de 2 dormitorios, totalmente reformado. Precio: 140.000 euros. Teléfono de contacto: 916812688.

**ALHÓNDIGA**, vendo piso de 50 m<sup>2</sup> recién reformado, todo nuevo a estrenar (antes local), acceso directo a la calle, cocina y baño amueblado (también a estrenar) y dos dormitorios. Precio: 162.000 euros. Teléfonos: 916811978 y 639687377.

**AVENIDA LOS ÁNGELES**, vendo piso de 70 m<sup>2</sup>, 4 plantas, 3 dormitorios, perfecto estado, aire acondicionado, calefacción de gas natural, cocina y salón amueblados y parque. Precio 145.000 euros. Teléfono: 657407543.

**CATEDRAL**, piso seminuevo en muy buen estado, 2 habitaciones, 1 plaza de garaje, patio privado de 85 m<sup>2</sup>, 2 trasteros. Mejor ver. Precio: 250.000 euros. Teléfono: 639328440.

**SECTOR III**, vendo chalet de 405 metros y parcela de 1.200 metros, 4 habitaciones, 2 cuartos de baño, 1 aseo, cocina amueblado, buhardilla, sótano, piscina, pozo. Ajudinado. Precio: 1.050.000 euros.

**UNIVERSIDAD**, 65 m<sup>2</sup>, 2 dormitorios, salón, cocina y baño reformados, puerta de entrada blindada, gas natural, aire acondicionado frío/calor, terraza acristalada. Precio: 115.000 euros (negociables). Teléfonos de contacto: 916834341 y 680996944.

## VENTA FUERA DE GETAFE

**LOMINCHAR (TOLEDO)**, se vende chalé pareado de 170 m<sup>2</sup> + 370 m<sup>2</sup> de parcela, con terraza cubierta de 20 m<sup>2</sup>, 5 dormitorios, 2 baños, 2 plantas, 2 plazas de garaje incluidas en el precio, jardín, riego automático, barbacoa y piscina. Precio: 180.000 euros. Teléfonos: 916965404 y 618471530. Preguntar por Tina o Marta.

**LOS ALCAZARES (MURCIA)**, vendo bungalow de 2 dormitorios, 1 baño, cocina, porche, terraza, solarium, aire acondicionado, a 500 metros de la playa, buena situación. Precio: 144.000 euros (negociables). Teléfono de contacto: 608937284.

**TORREVIEJA (ALICANTE)**, vendo apartamento de 2 dormitorios, amueblado y equipado, con piscina comunitaria. Teléfono: 635560460. Preguntar por Lorena.

## ALQUILER EN GETAFE

**ALHÓNDIGA**, alquiler piso de 75 m<sup>2</sup>, 2ª planta sin ascensor, 3 dormitorios, exterior, terraza, totalmente amueblado, reformado hace tres años, cerca de Renfe, Metrosur y Hospital. Precio: 720 euros/mes (incluida comunidad) (1 mes de fianza). Teléfono de contacto: 649502756.

**ALHONDIGA**, alquiler piso de 2 dormitorios, reformado y amueblado. Precio: 730 euros/mes (incluida comunidad). Teléfono: 916812688.

**ALHÓNDIGA**, apartamento de 1 dormitorio, salón, cocina, baño, amueblado, al lado de Getafe Centro en edificio nuevo con opción a garaje. Precio 600 euros/mes (Imprescindible nómina y papeles). Teléfono: 638570857.

**AVENIDA ESPAÑA**, piso en alquiler de 3 dormitorios. Se precisa nómina. Preferiblemente una pareja. Precio a convenir. Teléfono: 916959633.

**EL BERCIAL**, alquiler ático de 138 m<sup>2</sup>, 3 terrazas, 3 dormitorios, 2 baños, salón, comedor, cocina amueblada, trastero y garaje. Urbanización con piscina y padel. A estrenar. Precio: 1.500 euros/mes. Teléfono: 646540696.

**CALLE ÁGUILA**, 65 m<sup>2</sup>, 3 dormitorios, amueblado, ascensor, 2 terrazas. 675 euros/mes. Sin comisión de agencia. [www.asetra.net](http://www.asetra.net). Teléfono: 913699495.

**CALLE AMAPOLAS**, 60 m<sup>2</sup>, 3 dormitorios, calefacción, amueblado. 630 euros/mes. Sin comisión de agencia. [www.asetra.net](http://www.asetra.net). Teléfono: 913699495.

**CALLE HORTENSIA**, 60 m<sup>2</sup>, 3 dormitorios, amueblado, calefacción, zona Las Margaritas. 595 euros/mes. Sin comisión de agencia. [www.asetra.net](http://www.asetra.net). Teléfono: 913699495.

**CALLE LAGUNA JOAZTEL**, 100 m<sup>2</sup>, 3 dormitorios, ascensor, amueblado, 2 WC, terraza, calefacción, seminuevo. 650 euros/mes. Sin comisión de agencia. [www.asetra.net](http://www.asetra.net). Teléfono: 913699495.

**GETAFE CENTRO**, alquiler piso de 80 m<sup>2</sup> con acceso directo a la calle, (anteriormente local comercial), nuevo a estrenar, 3 habitaciones, calefacción, cabina hidromasaje. 750 euros/mes (imprescindible nómina). Teléfono de contacto: 649604169.

**GETAFE CENTRO**, (Calle Madrid-peatonal), alquiler piso de 90 m<sup>2</sup>, 3 dormitorios, salón independiente, cocina y baño, totalmente amueblado, calefacción de gas natural, aire acondicionado y exterior. Precio: 850 euros/mes (incluida comunidad). Imprescindible nómina, aval y papeles. Teléfono de contacto: 916960503.

**GETAFE CENTRO**, (Calle Núñez de Balboa), alquiler plaza de garaje. Precio: 75 euros/mes. Teléfonos de contacto: 916821154 y 66863820.

**GETAFE CENTRO**, cerca de la universidad. Se alquila piso amueblado, reformado, 4º sin ascensor, 3 dormitorios, exterior, calefacción, gas natural y aire acondicionado. 700 euros/mes. (También por habitaciones). Teléfono: 630681181.

**GETAFE CENTRO**, junto a General Palacio, alquiler piso de 70 m<sup>2</sup>, 3 habitaciones, cocina, baño, calefacción central y ascensor. Precio 775 euros/mes (incluida comunidad y calefacción). Teléfono: 636088548.

**GETAFE CENTRO**, piso de 3 dormitorios, salón-comedor, cocina y cuarto de baño, ascensor, amueblado, al lado del metro de Juan de la Cierva. Precio: 650 euros/mes. (Imprescindible nómina y papeles). Teléfono: 638570857.

**JUAN DE LA CIERVA**, piso de 3 dormitorios, salón, cocina y baño, totalmente amueblado, calefacción de gas natural, cerca de Metrosur y cercanías de El Casar y Juan de la Cierva. Precio: 700 euros/mes. Teléfono: 646931618.

**KELVINATOR**, (calle Terradas), se alquila plaza de garaje. Teléfono de contacto: 916811334.

**SAN ISIDRO**, alquiler piso grande. 4 habitaciones, terraza, totalmente amueblado. Precio: 700 euros/mes. Teléfono: 609503321.

**SAN ISIDRO**, junto al polideportivo de San Isidro. Se alquila plaza de garaje. Teléfono: 916831334.

**SECTOR III**, alquiler estudio precioso a estrenar, habitación, cocina y baño, totalmente amueblado, zona muy tranquila con fácil aparcamiento, Metrosur, Renfe y Bus, bien comunicado. Se alquila exclusivamente a una sola persona (abstenerse de llamar si son más). Precio 650 euros/mes. Teléfono: 651122729.

**UNIVERSIDAD**, piso en alquiler de 3 o 4 habitaciones, para matrimonio o estudiantes. Teléfono: 916832660.

## ALQUILER FUERA DE GETAFE

**BENIDORM**, alquiler apartamento en primera línea de playa de Levante, 1 dormitorio, totalmente equipado, bonitas vistas, piscina y parking. Meses de abril, julio y agosto. También por quincenas. Teléfono: 619921850.

**GA GESTORIA**  
**QA Mahillo**  
GESTORIA ADMINISTRATIVA

**Autónomos  
y contabilidad**

C/ Padre Blanco, 6  
28901 Getafe (Madrid)  
Tlfs: 91 681 40 88 / 38  
Fax: 91 665 05 05  
mahillo@gestores.net  
[www.gestoriamahillo.com](http://www.gestoriamahillo.com)

**BENIDORM**, playa de Levante, alquiler apartamento equipado para 4 o 5 personas, con piscina y aparcamiento. Teléfono: 660040979.

**LEGANÉS (VALDEPELAYOS)**, 4 dormitorios, 2 cuartos de baño, patio interior, ascensor, piscina y pista de tenis, totalmente amueblado. Estudiantes. Precio a convenir. Teléfono: 916814954.

**LOS ALCÁZARES (MURCIA)**, alquiler bungalow de 2 dormitorios, 1 baño, cocina, porche, terraza, solarium, aire acondicionado, a 500 metros de la playa. Teléfono: 608937284.

**LOS ALCÁZARES (MURCIA)**, dúplex de 3 dormitorios, comedor, cocina, 2 baños, 2 patios y cerca de la playa. Todos los servicios muy cerca. Se alquila por quincenas o por meses. Teléfonos: 916960320 y 658950825.

**LOS ALCÁZARES (MURCIA)**, alquiler chalé adosado, 2 dormitorios, cocina y baño, completamente equipado, bomba de calor/frío, porche, terraza, cerca de la playa, cerca de médicos, supermercado y tiendas. Por quincenas o meses durante todo el año. Económico. Teléfono: 699021411.

**SAN LORENZO DEL ESCORIAL**, piso en alquiler cerca del monasterio. Planta baja de 2 dormitorios, salón, cocina, baño, amueblado y equipado con electrodomésticos. Muy luminoso y zona tranquila. Precio: 500 euros/mes Teléfono: 606706967.

**ZAHARA DE LOS ATUNES (CÁDIZ)**, se alquila ático dúplex, para 6 personas. Con 3 dormitorios, 2 cuartos de baño, salón, comedor, cocina, 80 m<sup>2</sup> de terraza, garaje, urbanización cerrada ajardinada, con piscina, padel, salida directa a la playa, extraordinarias vistas al mar y montaña. Meses de verano. Teléfono: 669936656. Preguntar por Ángeles.

## ALQUILER DE HABITACIONES

## OFERTAS

**GETAFE CENTRO**, alquiler habitación. Precio: 215 euros/mes (más comunidad). Teléfono: 689180739.

**GETAFE CENTRO**, junto a Renfe y Metrosur, se alquila habitación grande para una o dos personas. Precio: 260 euros/mes. Individual y doble (consultar precio) (gastos y limpieza incluido). Teléfonos: 916810901 y 630379081.

**GETAFE NORTE**, (calle de las Secuoyas), alquiler habitación en piso compartido. Precio: 300 euros/mes. Teléfono: 916956103.

**GETAFE UNIVERSIDAD**, habitación individual para chica, totalmente equipada con mesa de estudio y exterior, en piso totalmente equipado con mobiliario, electrodomésticos e internet. Precio a convenir. Teléfono: 606851207.

**KELVINATOR**, alquiler habitación para chicas en piso compartido, con todas las comodidades a 5 minutos de Getafe Centro y Universidad. Teléfono: 626448389.

**SECTOR III**, alquiler dos habitaciones (una doble y otra sencilla abuhardillada). Zona con buen aparcamiento. Precios: 400 euros/mes (habitación doble) y 240 euros/mes (habitación sencilla). Precios con gastos incluidos. Teléfono: 636663684.

**UNIVERSIDAD**, alquiler habitación en piso compartido con cocina, salón y baño. 230 euros/mes. Teléfono: 912954155.

## PARCELAS Y FINCAS RÚSTICAS

## OFERTAS FUERA DE GETAFE

**NUMANCIA DE LA SAGRA**, parcela de 652 metros, 45 metros de fachada y 14,5 de fondo, totalmente urbanizable. Trato directo con el propietario. Teléfono: 678228045.

**QUINTANAR DE LA ORDEN (TOLEDO)**, se vende olivar en plena producción, rústico de 10.000 m<sup>2</sup>, con casita de campo de nueva construcción y vallada. 50.000 euros. Teléfono: 667915318.

## LOCALES, NAVES Y OFICINAS

## ALQUILER EN GETAFE

**ALHÓNDIGA**, alquiler trastero de 4 metros de ancho y 3,20 metros de altura. 70 euros/mes. Teléfono: 664824743.

**POLÍGONO DE LOS ÁNGELES**, C/ Herrerose, se alquila nave industrial de 500 m<sup>2</sup> más oficinas. Precio: 2.500 euros/mes. Teléfonos: 916813017 y 615228103.

## FUENLABRADA

**Local 130 m<sup>2</sup>**  
Insonorizado,  
ideal para cualquier  
tipo de negocio.  
Gran oportunidad  
inversores  
Tlf: 691885229

## GARAJES

## ALQUILER EN GETAFE

**AVENIDA JUAN DE BORBON**, al lado de la plaza de toros. Se alquila plaza de garaje. Precio: 50 euros/mes. Teléfono: 916835833.

**EL BERCIAL** (avenida del Parque). Alquiler plaza de garaje. Económica. Teléfono: 630163253.

**EL BERCIAL** (calle Guadalajara). Alquiler plaza de garaje. Económica. Teléfono: 626533083.

**EL BERCIAL**, junto Metrosur y Corte Ingles, alquiler plaza de garaje. Precio: 100 euros/mes. Teléfono: 646540696.

**GETAFE CENTRO** (calle San José de Calasanz junto a C/ Ramón y Cajal). Precio: 85 euros/mes. 657256955.

**KELVINATOR** (calle Torroja). Se alquila plaza de garaje de fácil acceso. Precio: 60 euros/mes. Teléfono: 626448389.

**LAS MARGARITAS** (calle Artillería), alquiler plaza de garaje en 1ª planta. Precio: 55 euro/mes. Teléfonos: 916835912 y 618968413.

**LAS MARGARITAS** (calle Artillería), alquiler plaza de garaje frente a la residencia de estudiantes. 60 euros/mes. Teléfono: 916967583 (Llamar tardes).

**PLAZA DE LISBOA**, (junto al cuartel de la Guardia Civil) alquiler de plaza de garaje. Teléfono: 918946440.

**RECINTO FERIAL**, se alquila plaza de garaje amplia (válida para furgoneta). Precio: 70 euros. Teléfono: 916955863 y 617548874.

**SÁNCHEZ MORATE** (plaza del Ambulatorio de Sánchez Morate), se alquila plaza de garaje amplia. Precio a convenir. Teléfonos: 916955863 y 617548874.

**SAN ISIDRO** (zona Base Aérea), plaza de garaje en alquiler. Teléfono: 916016894. Preguntar por María del Prado.

## VENTA EN GETAFE

**JUAN DE LA CIERVA**, C/ Cataluña (detrás de Eroski), vendo plaza de garaje. Precio: 22.000 euros. Teléfono: 606961347.

**KELVINATOR**, cerca de Renfe, plaza de garaje en venta. 20.000 euros (negociables). Personas interesadas ponerse en contacto en el siguiente número de teléfono: 608937284.

**PLAZA DE PINTO** (calle Rojas). Amplia plaza de garaje en venta. 29.900 euros. Personas interesadas ponerse en contacto en el siguiente número de teléfono: 675264763.

## VENTA FUERA DE GETAFE

**LEGANÉS**, (avenida de la Mancha), vendo plaza de garaje en la zona de Avenida de la Mancha. Económica. Personas interesadas ponerse en contacto en el siguiente número de teléfono: 699021411.

**TORREVIEJA**, plaza de garaje en venta. Personas interesadas ponerse en contacto en los siguientes números de teléfono: 916690228 y 638864692.

## MOTOR

## VENTA DE VEHÍCULOS

**Se vende**

**BMW 520 I**  
azul marino  
Año 2004  
75.000 km

**22.000 €**

**647761728**

**BMW 520 I** (1995), verde oscuro, siempre en garaje, un sólo dueño. 2.000 euros. Teléfono: 699347110.

**CITROEN XANTIA**, blanco, 1.900 c.c., gasoil, 1998, admite prueba de mecánico. 2.500 euros. Teléfono: 665769677.

**FIAT FIORINO**, acristalado. Precio: 1.500 euros. Teléfono: 916832660.

**Se vende**

**NISSAN NOTE**  
Color azul  
6.000 km  
8.000 €

**647761728**

**OPEL CORSA**, año 92, motor 1.200, gasolina, ITV recién pasada. Precio: 1.000 euros. Teléfono: 667915318.

**RENAULT 4**, año 1987. Teléfonos de contacto: 916828006 y 666355042.

## ELECTRODOMÉSTICOS MUEBLES Y OBJETOS

## VENTA

**95 ABANICOS TELA**, para decorar. Precio a convenir. Teléfono: 916836345.

**ARTÍCULOS VARIOS**, bolso de viaje, cuadros Burberry, bisutería, cosméticos, relojes de señora, artículos de plata, monederos, jarrones y juguetes. Desde 0,50 euros. Teléfono: 635764689.

**CINTAS DE VIDEO**, cine erótico. 25 euros. Llamar: 916828006 y 666355042.

**COCHE DE BEBE**, (máxi-cosi, cuco y silla, regalo bañera, 175 euros (negociables). Teléfono: 618913894.

**COLCHÓN ANTIESCARAS**, sin estrenar con todos los accesorios. 100 euros. Teléfono: 916836345.

**DORMITORIO DE MATRIMONIO** clásico (cama, dos mesillas y cómoda). 400 euros. Teléfono: 916834603.

**ENTRADA DE BRONCE**, con piedra de mármol y espejo haciendo juego, perfecto estado. Teléfono: 678228045.

**JAULAS CANARIOS**, varios modelos y tamaños. Varios precios. Teléfonos: 916828006 y 666355042.

**MAQUINA DE COSER**, para hacer bajos, de puntada invisible, nueva sin estrenar, marca "Brother". Precio: 450 euros. Teléfono: 916836292.

**MECEDORA DE MADERA**, color crema, 2 máquinas de coser y ropa de señora nueva. Teléfono: 916847130.

**MONITOR DE ORDENADOR**, pantalla plana 17" Pack Kard-bell, casi nuevo. 90 euros. Teléfono 626823326.

**ROPA DE SEÑORA**, tallas 48 y 50. Faldas, vestidos, camisas, ropa de fiesta, etc... Teléfono: 916847130.

**VESTIDO DE MADRINA** de 3 piezas en tallas 48 a 50, impecable. 200 euros. Teléfono: 9





*Un Colegio Tradicional  
e Innovador*

Colegio Europeo  
**ARISTOS**

## Abierto Plazo de Matriculación Curso Académico 2009/2010

Cuarta Línea Educativa  
Educación Infantil

### NUESTRA OFERTA EDUCATIVA

Alto nivel Académico  
Programa de bilingüismo por inmersión  
Nuevas Tecnologías  
Educación en Artes (música, pintura...)  
Educación Deportiva  
(Judo, Baloncesto y Natación)  
Educación en Valores.

Desde 1 año hasta la Universidad  
Departamento Médico y Psicopedagógico  
Transporte Escolar



Avda. Juan Carlos I, 12 - SECTOR III  
28905 Getafe (MADRID)  
Tlf.: 91 683 98 89 -  
[www.colegioaristos.com](http://www.colegioaristos.com)

Centro colaborador con:







Nueva Clase E.  
Te protegerá. Aunque no vayas dentro.



La nueva Clase E de Mercedes-Benz incorpora los más innovadores sistemas de seguridad como, entre otros, sistema de alerta por cansancio Attention Assist, capó activo para protección de peatones y sistema preventivo PRE-SAFE. La nueva Clase E es el primer coche no solo protege a sus ocupantes sino también a quienes circulan alrededor. Desde 42100 €\*.

\* Clase E 220 CDI BlueEFFICIENCY (170 cv). IVA, impuesto de matriculación y transporte incluido.  
Consumo medio desde 5,3 hasta 11,2 (l/100 km) y emisiones de CO<sub>2</sub> desde 139 hasta 261 (g/km).

Mercedes-Benz

**CITYCAR SUR, S.A.**

Concesionario Oficial Mercedes-Benz Carlos Sáinz, 47.Pol.Ind.Ciudad del Automóvil, Tel.: 91 689 69 00, 28914, LEGANÉS · Brasil, 2 Autovía de Extremadura, Salida 13, Tel.: 91 621 04 90, 28922, ALCORCÓN, [www.citycarsur.mercedes-benz.es](http://www.citycarsur.mercedes-benz.es)