

Getafe Capital

AÑO VII - NÚMERO 147

11 DE DICIEMBRE DE 2008

50.000 ejemplares de distribución directa

Educación

Universidad de Mayores

219 alumnos dan clase en la Carlos III en el curso 2008/09

Página 6

Cultura

Teatro Destellos

La compañía dirige la Escuela Jedi de la exposición *Star Wars*

Página 22



GRADA AZUL

▶ Albin: "El Getafe quiere estar ahí arriba"

▶ Los azulones cierran el año ante el Mallorca y el Osasuna

Página 21

Plazas del Garaje

desde **14.500 €**
(IVA incluido)

En varios aparcamientos de Getafe
También para inversores

91 683 72 27

Frases similares a "tonto de los cojones" amenizan la vida plenaria

El show de los políticos

Dice el refrán que en boca cerrada no entran moscas. Seguro que a muchos políticos les viene esta frase a la cabeza... cuando ya es demasiado tarde. Algo así le debió pasar a Pedro Castro, alcalde, cuando preguntó en un acto público: "¿Por qué hay tanto tonto de los cojones que todavía vota a la derecha?". Ha tenido que pedir disculpas. Aunque para los del PP no es suficiente. Piden su dimisión como presidente de la FEMP por una cuestión "ética". Además, tocan al municipio, porque Esperanza Aguirre, presidenta regional, se lo ha tomado como algo personal y ha encabezado la campaña de acoso y derribo contra Pedro Castro. Sin embargo, en los plenos municipales se escapan comentarios que a veces no agradan al destinatario. Acusaciones, descalificaciones e incluso insultos saltan entre Gobierno y oposición casi en

todas las sesiones; las menos, pasan sin pena ni gloria. Carlos González (PP), ha sido tildado de "mamporrero político"; él y sus compañeros fueron comparados con "robots, marionetas, no tienen opinión" y David Lucas fue llamado "Harry Potter". Parejas como Tomás Martín (PP) y Gregorio Gordo (IU); José Luis Moreno (PP) y Francisco Hita (PSOE); o José Luis Casarrubios (PP) y Sylvia Uyarra (IU) han sido protagonistas de no pocos enfrentamientos dialécticos. Con gracia, con ironía, con originalidad, a veces incluso con cariño, los políticos locales regalan frases lapidarias que hacen de los plenos un espectáculo más divertido.

Página 4 y Editorial en página 2

SOCIEDAD

▶ AGEDEM conmemora el día de la esclerosis con información y la presentación de un libro

▶ El Consejo Social de la Ciudad echa a andar

Página 12

DEPORTES

▶ Atletas internacionales se disputarán el XI Trofeo Cerro Buenavista

▶ 1.500 alumnos participarán en el II Cross escolar

Página 22

Disfruta Getafe

▶ Del 11 al 21 de diciembre, música por Navidad

▶ El viviente, el murciano, el municipal, los familiares... Los belenes vuelven a la calle

▶ Versos en el José Hierro para combatir la violencia de género

▶ La Huella actúa el día 12 en el Sgt. Pepper's

Páginas 23 a 27



MÁS DE 350 PERSONAS ASISTIERON A LOS PREMIOS GETAFE CAPITAL para arropar a los siete galardonados en una noche en la que también se celebraba el sexto aniversario del periódico. El Hotel Hesperia se vistió de gala. Como entidad del año fue reconocida el Ala 35 de la Base Aérea. Recogió el trofeo su coronel jefe, Juan Antonio Delgado, de las manos de Sara Hernández, primera teniente de alcalde. Hubo momentos de emoción. Como cuando subieron a la tarima el capitán del equipo de baloncesto en silla de ruedas CID Casa Murcia y su presidente junto con el ex jugador Wayne Brabender, y a los pies del escenario el resto de componentes se deshicieron en aplausos al recibir el premio al mérito deportivo. El resto de los laureados fueron Leroy Merlin, Tecnogetafe, Agustín Clemente, la Coral Polifónica y la Asociación de Diabéticos.

Páginas 8 a 11

Concesionarios de coches en crisis

Son malos tiempos para el sector del automóvil. La crisis económica está afectando especialmente a los concesionarios y el descenso de ventas en el municipio se cifra en un 30% respecto al año pasado. Como consecuencia, comienzan los números rojos y los despidos. Para hacer frente a esta situación los responsables de los establecimientos

están realizando promociones y campañas que abaratan el precio de los vehículos hasta cifras menores que las registradas en 2007. Incluso a menudo con pérdidas para el distribuidor, con coches a precio de coste. El objetivo a cumplir es deshacerse del stock acumulado por unas previsiones de comercialización para 2008 que finalmente no se

han cumplido. Y la cosa no ha hecho más que empeorar. La opinión de los expertos habla de crisis en la industria automovilística al menos hasta mediados del próximo año. Los directores comerciales de tres concesionarios establecidos en la localidad explican en qué estado se encuentra el sector.

Capital Getafe, páginas 13 a 20

Lyma *Vivimos Getafe*

AYUNTAMIENTO DE **GETAFE**
OBRAS Y SERVICIOS

Limpio contigo **91.684.06.57**

Getafe Capital

Edita



Fundador
Jesús Caldeiro

Director
Santiago Erice

Director adjunto
Emilio Fernández

Redactora jefa
Susana Zorraquino

Redacción
Vanessa Calle
Raquel González
Ruth Holgado
Pablo Rivas

Colaboradores
Ángel Garzás
Mercedes Afonso
Javier Padilla

Secretaría de redacción
María Jesús Blanco

Diseño
Camaleón Publicidad

Maquetación
Julio Flores

Fotografía
Pablo Cabellos

Jefe de sistemas
Javier del Val

Director de publicidad
Jesús Salazar

Publicidad
Camaleón Publicidad
Ángel Calle

Coordinación de publicidad
Clara Cuevas
Tel.: 91 601 94 21
e-mail:
publicidad@getafecapital.com

Redacción
C/ Madrid, 65 - 2º Centro
28901 Getafe (Madrid)
Teléfono: 91 684 04 92
y fax: 91 683 30 92
redaccion@getafecapital.com

Imprime
INCODAVILA, SA

Distribuye
Atenea Publicidad
Tel: 91 696 16 80

Depósito legal: SE-3867-2002

Getafe Capital no se hace necesariamente solidario de las opiniones vertidas por sus colaboradores en los artículos firmados. Prohibida la reproducción por cualquier medio o soporte de los contenidos gráficos o escritos de esta publicación, en todo o en parte, ni aun citando la fuente sin permiso del editor.

www.getafecapital.com

Insultos, disculpas y poder

La pregunta "¿por qué hay tanto tonto de los cojones que todavía vota a la derecha?" (pronunciada por Pedro Castro el pasado 1 de diciembre en el Centro Cívico Juan de la Cierva en un acto explicativo de los presupuestos municipales) ha provocado la airada reacción del PP madrileño con su máxima responsable, la presidenta regional, Esperanza Aguirre, a la cabeza. Indignados, los populares han amenazado con abandonar en bloque la Federación Española de Municipios y Provincias si el presidente de esta entidad y alcalde de Getafe no presenta su dimisión antes del 12 de diciembre.

Mientras tanto, el regidor, que ha recibido el apoyo de los socialistas madrileños, ha lamentado en reiteradas ocasiones haber pronunciado la frase de la discordia, ha pedido disculpas a quien se haya sentido ofendido por sus palabras y ha asegurado que solo presentará su dimisión si así se lo solicita la mayoría de las personas que le han elegido para los cargos que ocupa en la actualidad.

Esta historia no pasaría de ser un rifirrafe partidista más (al fin y al cabo, guste o no, los insultos salidos de boca de los políticos son habituales y,

al contrario de lo que ha hecho Castro en esta ocasión, no suelen ir acompañados de propósito de enmienda, como demuestra el reportaje que, limitado al ámbito local, publica en este número GETAFE CAPITAL), si no fuera porque el asunto se está convirtiendo en una campaña del PP con trascendencia nacional.

Las relaciones entre Esperanza Aguirre y Pedro Castro nunca han sido buenas y la presidenta de la Comunidad de Madrid cree haber encontrado en la frasecita de marras la excusa perfecta para acabar con un tenaz opositor a su política en materias como la sanidad o la educación; además de meter la mano en uno de los graneros del voto socialista regional. Está convencida de que el alcalde no será capaz de resistir el intenso acoso mediático, político y social al que le está sometiendo (en el que intenta involucrar al PP nacional por la vía de los hechos consumados), y que sus horas como dirigente socialista están contadas.

Lo que en un principio parecía una anécdota más o menos desafortunada, se ha transformado en una demostración de poder de Esperanza Aguirre, permanentemente embarcada en batallas contra quienes (se apelliden Gallardón, Rajoy, Zapatero o Castro) osen disentir o se crucen en el camino de la dama de hierro madrileña.

Misterios SIN resolver

¿"POR QUÉ HAY TANTO TONTO de los cojones que sigue votando a la derecha" será el politono que desbanque al "Por qué no te callas"? ¿Se adelantará Pedro Castro a registrar esta frase, que ha traído cola durante los últimos días, para compensar el disgusto con lo que recaude por derechos de autor? ¿Pasado el chaparrón, dentro de unos años, todavía la polémica frase lucirá en la camiseta de algún getafense de izquierdas?

¿SE EMPIEZA A NOTAR la crisis económica en los asuntos que lleva directamente el Ayuntamiento? ¿Comienzan a ser patentes los recortes en el ámbito de la cultura, sector que está teniendo problemas para sacar adelante incluso el programa navideño? ¿Y están llegando adecuadamente a los clubes y equipos las subvenciones con que cada año les dota el Consistorio? ¿Mejorarán las arcas municipales con las subidas que se están produciendo en impuestos como el IBI?

¿SE VERÁ ALGUNA VEZ la fachada del Ayuntamiento limpia de carteles, algunos obsoletos, que se convierten en decoración improvisada del muro consistorial? ¿Ante la escasez de presupuesto se incluirán dentro de los motivos navideños que sirven de adorno?

La imagen



El colegio Aristos fue el elegido para celebrar la Operación Talento, una iniciativa que pretende descubrir y dar a conocer a aquellos jugadores de baloncesto de entre doce y trece años y que nunca han participado en una selección autonómica. El evento contó con el patrocinio de Caja Madrid y la Federación Española de Baloncesto y junto a los chavales estuvieron ex jugadores de prestigio como Fernando Romay, Juan Antonio Orenga, Juan Antonio San Epifanio Epi o Wayne Brabender.

la viñeta de Farruqo



Sube ☺



Getafe CF

Dos empates ante el primer y segundo clasificado de la Liga (Barcelona y Villarreal) y una victoria frente al Real Madrid. Ese es el saldo positivo que arranca el Getafe CF de sus encuentros frente a los equipos fuertes de la clasificación. Unos partidos que le han dejado situado en la décima plaza, con opciones de acometer el asalto a puestos de UEFA.

Baja ☹



Maltrato animal

Recientemente se celebraba el día internacional contra el maltrato animal, que no solo existe en los festejos de toros embolados, actos taurinos callejeros o la muerte que se le da a aquellos perros que no son válidos para la caza, por ejemplo. El maltrato también existe cuando se maltrata o abandona a las mascotas, en vez de llevarlas a un refugio.

cartas al director

La frase del alcalde

Era de esperar que con cualquier error que pudiese cometer el presidente de la FEMP, Pedro Castro, el Partido Popular le saltaría a la yugular pidiendo su dimisión como alcalde de la ciudad, que se manifestó el pasado 13 de noviembre por la defensa de la sanidad pública y la educación.

Unos derechos que adquirimos desde tiempos de los gobiernos de Felipe González y que ahora doña Esperanza Aguirre quiere privatizar, y no conforme con querer hacerlo con estos dos pilares de nuestro estado del bienestar, que también quiere hacerlo con el agua que bebemos los madrileños.

No voy a cuestionar si las palabras de Pedro Castro han sido insultantes para algunos señores del partido conservador, pero sí me gustaría que sean los lectores de este periódico los que las cataloguen con el nombre que a ellos les parezca más oportuna después de leer lo siguiente.

Puedo decir con conocimiento de causa, porque así me lo demuestran las estadísticas de los resultados electorales de las ciudades del sur de Madrid, que muchos de los votantes del Partido Popular en estas ciudades son descendientes de aquellos prime-

ros emigrantes que llegaron de otras regiones de España en busca de un mundo mejor para sus familias.

Descendientes de extremeños, andaluces, castellanomanchegos y de otras regiones que cuando han conseguido un estatus social y económico más elevado debido en parte a los sacrificios que hicieron sus padres por conseguir un mundo mejor para ellos, algunos de estos se olvidan de sus raíces y de lo que sufrieron sus padres y sus abuelos en el pasado para conseguir el estado de bienestar del que ahora disfrutamos todos.

Se olvidan de sus raíces y no sienten ningún escrúpulo por votar junto a los adversarios ideológicos de sus ascendientes que más se opusieron en el pasado a la llegada de la libertad, la democracia y la igualdad de oportunidades para todos.

Estos casos no solo se dan en la Comunidad de Madrid, sino también en otras regiones de España, donde algunos le dan más valor a un estatus social y económico personal, sin importarle para nada que para conseguir dicho estatus tenga que pisotear la dignidad de sus ascendientes.

Joaquín García Mayo

¿Quién es él para llamarme tonta?

Estoy avergonzada del alcalde que tenemos, un alcalde que ya hace tiempo me había demostrado que no tenía educación, cuando le oigo las tardes de los lunes a las 16.00 h. En muchas conversaciones que le he escuchado, me doy cuenta de que es una persona que no tolera, exigente, cortante, mal educado, que lo único por lo que sonrío es cuando le dicen: "Sr. alcalde, siga así". Anteriormente, ya me di cuenta de que no tenía vergüenza, cuando finge emocionarse en el programa de Mercedes Milá sobre el tema de PSG, donde

nos intenta engañar fingiendo que no sabe nada... y eso no se lo cree ni él mismo. Y ahora nos llama tontos. Pero, ¿quién es él para llamarme tonta? Sr. Alcalde, tú no eres nadie, no eres ni más ni menos que un simple personaje que estás ahí porque has engañado durante muchos años, pero que, en vez de estar manteniéndote, cada año vas perdiendo más votantes, y no creas que aunque pongas a tu hijo en la cabeza de la lista vamos a ser más listos para votarle.

Marta Morales

Fe de erratas:

En el número 146 de GETAFE CAPITAL aparecía en portada el nombre de Enrique Galván como coordinador de UPyD en Getafe cuando debería poner Eloy Galván.

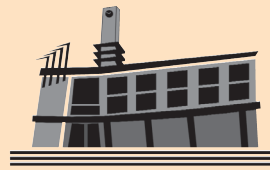

Asiento en el Pleno

Susana Zorraquino

De dolores

Dolencias y diagnósticos; enfermos y doctores. El salón de plenos, la clínica. Primero, de psicología y con terapia en grupo. Ignacio Sánchez Coy (IU) hizo unas valoraciones de Carlos González Pereira (PP): "Hágase mirar estas cosas" y "se va a volver loco como don Quijote". También Sara Hernández (PSOE) valoró al paciente popular: "Tiene una patata mental que yo creo que no se aclara". En el último punto la cosa iba de mente. El tema era la apertura de la Base Aérea a los vuelos civiles. El PSOE acercaba una propuesta rechazando tal uso y también la instalación del aeropuerto de El Álamo. IU se sumaba. Se anunció también la existencia de una plataforma que lucharía contra esta utilización. Y aquí fue cuando el Partido Popular comenzó a tener trastornos de personalidad. Porque después de llevar a cabo desde diciembre una campaña rechazando un aeropuerto civil, votó en contra de la moción. Según el Gobierno municipal, por intereses en El Álamo. Aunque, es verdad, que a lo largo de la sesión ya había padecido algún síntoma, como cuando rechazó el punto en el que se le solicitaba a la Comunidad la construcción de tres centros sanitarios y de repente José Luis Vicente Palencia dijo, ya en otro punto, "el PP está a favor de más centros de salud". Ahí el trastorno se mezcló con pérdida de memoria.

Volviendo a la base. González Pereira tuvo que quedarse mudo. Se lo pidió el conductor de la terapia, de nombre Pedro Castro, cuando el popular realizó un comentario de la Casa Real, apelando al interés de esta por la aviación ejecutiva en Getafe, y dijo que se había dicho en junta de portavoces. Algo que Castro negó. Desde los divanes populares, se elevaron voces disconformes. Pedían la intervención de Carlos. José Luis Casarrubios y Mirene Presas enloquecieron también. La tertulia dejó de tener orden. Carmen Duque y José Manuel Vázquez elevaron igualmente su voz. Para el tratamiento, habrá que esperar a un nuevo encuentro, pero de momento se descubrió alguna otra patología. Principio de Alzheimer. Coy sacó una receta. Carlos González Pereira había firmado sí al aeropuerto antes de iniciar su campaña contraria. En 24 horas se había echado para atrás y votaba en contra en el Pleno del 17 de diciembre.

Los plenos dan dolor de cabeza, será "el mismo soniquete Pleno tras Pleno" sobre sanidad el que lo produce. Marian Díez, concejala de Sanidad, pensaba que tras la manifestación del 13 de noviembre a favor de la pública el PP local iba "a rectificar". Pero se volverían a oír los mismos términos, porque el partido que defiende a la Comunidad votó en contra. Que se podían haber abstenido, como sugirió que hiciera Sylvia Uyarra (IU). A los populares se les encontró entonces otra enfermedad: sordera. El doctor Castro lo dijo: "El PP no hace ni caso". Y como de enfermedades estaba la consulta, salió a relucir el tema de la Ley de Dependencia. Lo sacó María Jesús Fraile (PP) cuando se hablaba sobre el Día internacional de las personas con discapacidad. A lo que Alfonso Carmona (IU) añadió la palabra integración. En este momento, otro mal, el de la ronquera. La afectada: Mónica Medina, concejala de Servicios Sociales. "Disculpad la voz". Había sido el frío, "no he cantado".

Trastornos alimenticios. Se habló sobre esto cuando la concejala de Educación planteó comedores en Secundaria. "Los jóvenes no quieren utilizar el servicio y la mayoría prefiere la cafetería". Así llega luego la anemia, la anorexia, la falta de hierro, colesterol... Pensaron los concejales de izquierdas, y Carmen Duque así lo dijo alto y claro. Carmona subrayó con ironía: "Eso es una dieta equilibrada". De las que pone el médico. Para Fraile, no hay demanda real y los menús cumplen la normativa. Se planteaba también la mejora de los comedores existentes. Luego vinieron los mareos, las náuseas... Cuando se habló del metro a El Casar y luego a Perales. Los del PP defienden que pague la Comunidad el 100% hasta esa primera estación. Pero para el segundo barrio tendrá que poner pasta el Ayuntamiento. Otros de la región no han tenido que abrir sus arcas para el subterráneo. Depresión. Y a José Manuel Vázquez, de Urbanismo, le puede dar lumbago porque si pudiera se pondría a cavar a mano para terminar las cosas antes. Así contestaba el concejal a un comentario de Vicente.

Pleno celebrado el miércoles, 26 de noviembre

En Comunidad

Actuaciones contrarias al aeropuerto civil

La cuestión de la apertura de la Base Aérea a vuelos privados ha levantado ampollas, y no solo en el municipio. A la polémica creada en la ciudad —que responde al ahora en contra, ahora no y viceversa— se han sumado asociaciones y partidos de municipios vecinos. Y también se han sumado al no al aeropuerto de El Álamo. A saber, dos plataformas luchan en estas aguas: la Plataforma ciudadana contra el aeropuerto civil y la Plataforma Base Sí, Aeropuerto No. Ambas anuncian movilizaciones.

La última, que fue creada en Pleno getafense el 26 de noviembre, se centra en luchar contra los dos aeropuertos.

La primera de sus acciones va a ser solicitar una entrevista con el consejero de Transportes, José Ignacio Echeverría, para que "nos informe sobre los planes que tiene la Comunidad con el aeropuerto del Álamo-Navalcarnero", que tachan de "especulativo". A juicio de la primera teniente de alcalde, Sara Hernández, la pelota está ahora en el tejado del Gobierno regional porque si aquel aeropuerto "privado" va a acoger vuelos ejecutivos ¿para qué acogerlos en Getafe? La segunda de las acciones aprobadas es llevar a los plenos de cada uno de los municipios integrantes una proposición relativa a esta cuestión. Dicha plataforma está formada por los municipios de Getafe, Leganés, Par-

la, Fuenlabrada, Móstoles, Alcorcón, Pinto, El Álamo, Navalcarnero, Griñón, Cubas, Casarrubuelos, Batres, Casarrubios del Monte, Arroyomolinos, Humanes, Serranillos del Valle, la Federación de Asociaciones de Vecinos de Getafe, la Federación de Casas Regionales, la Plataforma en defensa de la sanidad pública local, la Fundación César Navarro y los sindicatos UGT y CC OO.

El otro organismo, la Plataforma ciudadana contra el aeropuerto civil, está formado por las asociaciones Vientos del Pueblo, Aires Nuevos y Desamparados de Getafe, y los partidos políticos Izquierda Republicana de Getafe, MIA de

Pinto, Iniciativa Social de Parla, UPyD Getafe y el Partido Popular local. Y dentro de esta plataforma, Iniciativa Social, junto a Vientos del Pueblo, han anunciado que a partir del 21 de diciembre comenzarán las asambleas informativas por los barrios para explicar que "el cono de vuelo, tanto de entrada como de salida desde la base militar, afecta a medio casco urbano de Parla, además de que los actuales aparatos militares, así como los de la cercana factoría de Airbus-CASA deben pasar inexorablemente sobre los depósitos de gas de Arroyo Culebro y sobre el polígono industrial Cobo Calleja", dicen en un comunicado.

Vanessa Calle

Gobierno y oposición hacen de los plenos unos *reality show* con acusaciones y descalificativos

Palabras políticamente incorrectas

“¿Por qué hay tanto tonto de los cojones que todavía vota a la derecha?”, preguntó al aire Pedro Castro, alcalde, en un acto público. La frase trajo cola y ha pedido disculpas. Sin embargo, en los plenos municipales, las acusaciones, insinuaciones, descalificativos y hasta las faltas de respeto de unos y otros, Gobierno (PSOE e IU) y oposición (PP), son el pan nuestro

de cada día. “Mamporrero político”, “gorrión mareado”, “grupo cautivo”, “señor Nostradamus” o “Harry Potter” se mezclan con otras notas más conocidas como “demagogos”, “mentirosos”, “oportunistas” o “electoralistas” y con más ingeniosas como “no se repite más que la morcilla, sino que la *ecotasa*”. El *show* está servido.

No hace mucho Carlos González Pereira, portavoz del PP, salió de un Pleno con un folio doblado en la mano. Era una lista. En ella, el popular había apuntado uno por uno los descalificativos recibidos por sus adversarios políticos, PSOE e IU, el Gobierno municipal. Expresiones como “mamporrero político de la Aguirre”, “persona non grata”, “si tuviera un poco de ética se iría del pueblo”, “salga de debajo de las faldas de Esperanza”, o “sus votantes le van a coger a gorrazos por la calle” estaban en la relación de González. Palabras de este o similar tono son el pan nuestro de cada día en las sesiones municipales. A veces el salón simula un *reality show*. Entre el debate, réplicas y contrarréplicas, el a favor, en contra o la abstención, se dan en boca de unos y otros desplantes, acusaciones, faltas de respeto y hasta peticiones de dimisión. El rifirrafe político está presente en distintas áreas. Urbanismo, medioambiente, sanidad, educación... Pocas veces aúnan pareceres la izquierda y la oposición en el municipio.

“¿Por qué hay tanto tonto de los cojones que todavía vota a la derecha?” se le escapó a Pedro Castro, regidor de Getafe y alcalde de los alcaldes de España en un acto público en Juan de la Cierva. Saltó la liebre. Enseguida los medios sacaron el corte, el PP emitió una nota exigiendo perdón, el Ayuntamiento hizo lo propio denunciando “acoso político” por parte de Comunidad y PP, y el primer edil pidió “sinceras disculpas” si había ofendido a alguien con su expresión. Pero la polémica estaba servida. No ha sido ni será la única

Casarrubios vs. Uyarra

Para la historia quedarán frases célebres con firma local. Allá por 2002 Gregorio Gordo (IU) acusó a Tomás Martín (PP) de “sacar viruta hasta a un huevo y estirar el chicle”. Ambos han desaparecido ya de la escena municipal. Tiene miga el enunciado. “Se repite no más que la morcilla, sino que la *ecotasa*”, le dijo una vez Santos Vázquez (PSOE) a la popular Mirene Presas. El mismo socialista a José Luis Vicente (PP): “Eres un auténtico *crack*. Vaya usted a un concurso de monólogos de la Paramount Comedy o a Buenafuente. Ahí triunfa”. Una de Sylvia Uyarra (IU) a la oposición: “Son como pájaros en la vega, que se acostumbran a las voces y no hacen caso a nada”. “Nosotros hablamos de personas, vosotros de ladrillos”, lanzó David Castro (PSOE) a los populares, y Pedro Castro en una ocasión expresó a Casarrubios (PP): “Vive toda su vida en sombra”. Parejas como Martín y Gordo, Martín y Francisco Hita, o José Luis Moreno e Hita regalaron momentos ál-



Pleno monográfico sobre sanidad pública celebrado recientemente en el García Lorca.

Carlos González Pereira en el último pleno se negó a recular en una afirmación que atañía a la Casa Real y el alcalde le apagó el micro

Contestación de él (Casarrubios): “No entraré en discusiones macarras”. Defensa de ella (Uyarra): “Para mí es una suerte haberme criado en San Blas” y “no soy tan macarra como usted”

gidos. Sabida es la relación de amor y odio que se profesan José Luis Casarrubios y Uyarra. Hace cosa de meses, ella le planteó: “Se está demostrando que está cogiendo devoción al alcalde”. De pronto se oyó la palabra celos en el banco del PP. “¡Sí, ya!”, gritó la de IU. Pero este rollo entre ambos comenzó desde el mismo momento en que Uyarra tomó escaño. “Que venga la novata y le ponga las pilas, le pone”. La mujer venía de ser concejala en Alcalá de Henares y desde que se sentó en la bancada enfrentada a Casarrubios surgió química entre ellos. Él a ella: “Compañera de IU, aléjese de los brazos de David Lucas y échese a los míos”; ella a él: “Voy a estar en los brazos de quien me dé la gana. Usted ya está en los brazos de Baco, porque menuda mañana” (diciembre de 2003). Muchas conversaciones subidas de tono han tenido. Amor... y odio. Porque Sylvia Uyarra es de las que no se muerden la lengua. Con su llegada, las sesiones se hicieron más divertidas. “Solo trabaja cuando le toca sesión plenaria”. Este comentario hacia Casarrubios no solo ha sido emitido por Uyarra. También David Castro... “¿Y tú de quién eres? ¿De Rajor o de Gallardón?” (Uyarra a Casarrubios) y lo mismo del otro lado: “¿Y tú? ¿De Llamazares o de Madrazo?”. Ella le acusó a él una vez

de parecerse cada vez más al ex edil Tomás Martín (el *efecto Martín* perduró en el tiempo). Contestación de él: “No entraré en discusiones macarras”. Defensa de ella: “Para mí es una suerte haberme criado en San Blas” y “no soy tan macarra como usted”. Más, Uyarra a él: “Usted tiene un chip: *ecotasa, ecotasa, ecotasa*” (la tasa de basuras fue un tema estrella que acercó el caos al Ayuntamiento en muchas ocasiones); “Dice que ya le escucharé en otros plenos, deseosa estoy de no hacerlo”; “A lo mejor usted no ha tenido que ahorrar, yo sí, para sacar a mis hijas adelante”. Y a este último apunte, él: “Si no llega, en lugar de ir a El Corte Inglés vaya al mercadillo”. Desde luego, son burlas pero muchas con ingenio. Magos de la palabra. Otro dúo antagónico es el de Sara Hernández (PSOE) y el portavoz del PP. En una ocasión este menospreció el trabajo de aquella recordando a su antecesor, David Lucas. El regate: “Puf, señor González, qué difícil lo tiene. Hacer encaje de bolillos a estas alturas”, contestaba explicando que él se subía al carro de las vibraciones en La Alhóndiga en ese instante. Están los casos de cruces de palabras, a veces sin más argumentos. Tales como “fue saltándose la ley y demostrando incompetencia” (a Hita de José Luis Moreno); “no tiene

ni idea” (a José Luis Moreno de Hita); “provocador” y “antidemócrata” (a Martín de Pedro Castro); “nefasta gestión” (el PP al Gobierno); “paren de agredir ya” (IU para el PP); “mentiroso” (a Casarrubios de David Castro); “nos habéis tomado el pelo tantas veces” (al PP de Marian Díez); “demagogos” y “oportunistas” (muchas veces y desde todas facciones políticas).

Castro y su vena

“Coño, si me están apretando los huevos, cómo no voy a hablar, perdonen la expresión”. Al alcalde a veces se le hincha la vena, su cara se pone roja. Con estas salió al pedir al Gobierno regional agilidad con la Ley de Dependencia. “Ustedes son un grupo cautivo” porque “tienen que seguir las tesis de la Comunidad. Son robots, marionetas, no tienen opinión”. Pullazo para el PP. “Yo no sé por qué no se leen las cosas antes de empezar”. Otro. Y dedicado a González: “Por favor, pida la palabra y si está nervioso salga fuera... y se toma una tila”. Ignacio Sánchez Coy, portavoz de IU, también es de poner los puntos sobre las íes. No se corta un pelo. Al César lo que es del César. Y a Casarrubios lo que es de Casarrubios. De “cobarde” lo tildó hace cosa de unos meses porque el PP “tiene una crisis del carajo pero no lo dicen”.

En el mismo párrafo lo calificaba de “gorriato mareado”. Otra embestida: “Parece que se ha levantado con el pie derecho, como todos los días. Llevaba mucho tiempo sin tener protagonismo y necesitaba una intervención de estas características”. Casarrubios es de echar leña al fuego. Tiene para todos. No deja títore con cabeza, de los que gobiernan, claro. A los de Génova no los toca. Una de las riñas, que se repite anualmente, tiene en el punto de mira los presupuestos municipales. Con David Lucas tenía muchas peleas. Y hace un par de años insinuó prevaricación. Le paró los pies Castro. Lo retiró y prosiguió. No hace lo mismo González Pereira, que en el último Pleno se negó a recular en una afirmación que atañía a la Casa Real y el alcalde le apagó el micro. Cuando las discusiones entran en el terreno de lo personal, ya son palabras mayores. Una muestra la dejó José Luis Vicente, y la izquierda le apuntó con el dedo, cuando hablando del patrimonio de los concejales dijo que su hijo todavía era pequeño, pero que esperaba que de mayor estuviera con él para ser “dos cobrando de este Ayuntamiento”. No hacían falta más aclaraciones para saber por dónde iba. Coy tachó el comentario de “muy mal gusto”. Objetivo: Mirene Presas. La popular salió escocida de un Pleno. Contra ella arremetieron Carmen Duque (PSOE): “Me da pena oírlo”; Laura Lizaga (entonces edil de IU): “Hay que aprender a escuchar a los mayores”; y Santos Vázquez: “Usted falta a la verdad cada vez que interviene”, “cualquiera que le oyerá no pensaría que es joven”, “me parece insolente en sus intervenciones, alguien le aconsejó mal”... Se debatía sobre políticas juveniles. Algunas sesiones, por acabar como el rosario de la aurora, no se borran de la retina fácilmente. Ejemplo: cuando sacrificaron a Catalina Mikue. En febrero de 2004 se le retiró su concejalía. Estaba en el ojo del huracán. “Tránsfuga” la llamaba Lizaga. En diciembre Mikue leyó un manifiesto donde denunciaba calumnias. Fue un culebrón. Se levantó, le susurró algo al alcalde y se marchó del salón. Otro Pleno de *show* tiene como fecha octubre de 2005. Fue bautizado como el del escándalo. Como decorado en el Lorca, frases del tipo: “No al Estatuto”, “Castro entérate, España no se vende”, y los jóvenes del PP venidos de otros pueblos con pancartas y silbatos montando el lío. Y se armó el follón. También hay sesiones aburridas. Sin chicha ni limoná. Sueltan sus *speech* los políticos, se aguanta el chaparrón y a casa, sin haber escuchado calificativos como “señor Nostradamus” (Gordo a Martín) o “Harry Potter” (Casarrubios a David Lucas).

Susana Zorraquino

En Nassica

El 11 de diciembre abrimos un

NUEVO

CENTRO DE OPORTUNIDADES

El Corte Inglés



Moda, Hogar y Deportes

HASTA

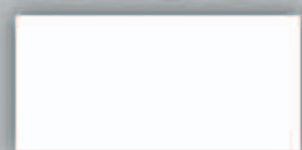

70%

en primeras marcas

CENTRO DE OPORTUNIDADES

El Corte Inglés

En el Factory Nassica

Avda. del Río Guadalquivir, 15. Factory Madrid Getafe.
Centro Comercial y de Ocio NASSICA. GETAFE

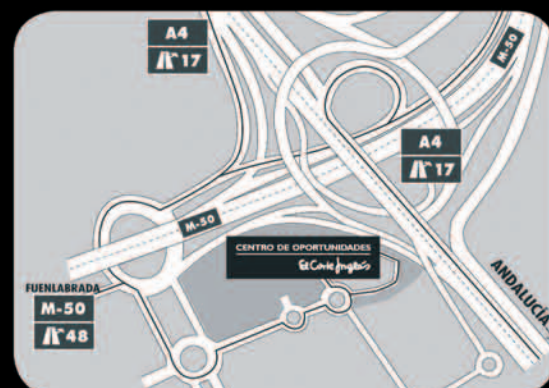

¡El mayor Centro de Oportunidades de El Corte Inglés!

En la Universidad de Mayores de la Carlos III van a clase 219 alumnos

Estudiantes, pero con experiencia

El Programa para Mayores de la Carlos III, también conocido como Universidad de Mayores, cuenta con 219 estudiantes. Son personas cuya edad supera los 55 años. Sin embargo, como ellos mismos aseguran, se sienten jóvenes y con ganas de seguir aprendiendo tras una vida de

trabajo. Son tres años de estudios con asignaturas sobre Derecho, Historia, Lengua, Economía, Filosofía o Nuevas Tecnologías, entre otros epígrafes. Francisco Onieva Polo y Juan Eloy Domínguez, delegados de segundo y tercer curso, respectivamente, cuentan su experiencia.

Francisco Onieva Polo y Juan Eloy Domínguez son estudiantes universitarios de la Carlos III. Sin embargo, ellos no buscan formarse con el fin de obtener los conocimientos necesarios para poder desempeñar un cargo de responsabilidad empresarial en el futuro. Ya han pasado por eso y su vida laboral acabó, como la de la gran mayoría de sus compañeros. Ahora forman parte de los 219 estudiantes del Programa para Mayores de la Universidad Carlos III, impartido en el campus de Getafe.

Onieva, de 61 años, es el delegado de segundo curso. Considera que está "viviendo una experiencia interesante. Se nos ha ofrecido la oportunidad de volver a la vida de estudiante, que es la más bonita de las personas. Yo lo recomiendo a cualquiera".

Sentirse joven

Domínguez, con 64 años, es el delegado de tercero, aunque también lo ha sido en primero y segundo. Para él "es una agradable experiencia estar en la universidad. Nos hace sentirnos jóvenes. Perder el tiempo en otras cosas cuando la universidad nos ofrece estar aquí, estando física y mentalmente perfectos, yo lo considero un absurdo". En su opinión la madurez de la vida "te abre muchos los ojos y cuando vienes aquí estás mucho más receptivo a la amistad, a ampliar el círculo de amigos, a compartir ideas y vivencias... La vida universitaria a nuestra edad es muy positiva".

Desde que comenzó el Programa para Mayores, en el curso 2000/01, por sus aulas han pasado más de 2.500 alumnos. Este año se graduará la séptima promoción. Se trata de una iniciativa del Vicerrectorado de Comunicación, Cultura, Deporte y Extensión Universitaria del centro, junto a la Fundación Carlos III. Además, existe el Aula de Educación Permanente, nombre en el que se engloban distintos cursos temáticos cuatrimestrales que los interesados pueden elegir y realizar de forma independiente al Programa para Mayores. Por ellos han pasado más de 4.700 alumnos.

Tras una vida de trabajo

Onieva tenía conocimiento de los estudios de la Carlos III desde hace seis años. Sus hijos y su mujer ya le habían hablado de ellos, pero por entonces tenía la responsabilidad de un empleo. "Cuando uno deja de trabajar es un cambio brusco en la vida y te tienes que plantear qué hacer". Sin embargo, para él "la opción a elegir estaba bastante clara". Había que estudiar.

El caso de Domínguez es similar. Tras 39 años de vida laboral tuvo un año sabático, "porque no cogí



Francisco Onieva Polo y Juan Eloy Domínguez, frente al edificio de la Carlos III donde van a clase.

Francisco Onieva: "Se nos ha ofrecido la oportunidad de volver a la vida de estudiante, que es la más bonita de las personas"

Juan Eloy Domínguez: "Perder el tiempo en otras cosas, cuando la universidad nos ofrece estar aquí, yo lo considero un absurdo"

En clase a los 87 años

El número de plazas en el Programa para Mayores de la Carlos III está limitado a 80 personas por clase. Unos pocos han tenido que dejarlo por diversos motivos, con lo que la cifra actual se acerca a las 70. Para poder acceder al programa el aspirante ha de ser mayor de 55 años, pero en segundo curso hay una estudiante de 87 años. "No es lo normal. Solemos estar entre los 60 y los 65, pero hay casos de gente muy mayor que está con nosotros", indica Francisco Onieva, delegado de segundo.

El temario del programa es mayoritariamente de letras. Una de las pocas asignaturas que no responden a esta categoría es Introducción a la economía, "pero es una economía para no economistas, una manera de plantearnos el tema desde un punto de vista cotidiano", explica Juan Eloy Domínguez, delegado de tercero. De hecho, en un principio el Programa para Mayores se llamó Cultura y Civilización, "un nombre mucho más lógico y más acertado en todos los sentidos", aseguran los dos estudiantes. Entre risas explican la única pega que tienen: "¿Por qué nos llaman mayores si nosotros ya sabemos que lo somos? Que lo llamen como quieran pero creemos que el actual no es el nombre adecuado", sentencia Onieva. "Al-

gún profesor nos ha dicho que más de una vez le entran ganas de coger a alumnos jóvenes y meterlos en nuestra aula para que vean lo que es una clase de verdad", añade el gaditano. "El comportamiento, la atención, el interés, las preguntas..., reconocen que parecemos mucho más jóvenes que lo que lo somos. Tenemos toda una vida recorrida. Eso hace mucho". Consideran el temario de los tres cursos "muy completo", aunque explican que a veces el tiempo no es suficiente. "Cada asignatura tiene una vida lectiva de 20 horas. Es muy difícil que nos expliquen una historia o una literatura universal", indican. "Se trata en muchos casos de organizar conocimientos y refrescar los que ya se tienen". Derecho, Filosofía, Arte, Mitología, Cine, Nuevas Tecnologías o Lengua son algunos de los epígrafes bajo los que se encuentran las asignaturas del Programa para Mayores. Seis troncales y una optativa a elegir entre cuatro. En total, 450 horas lectivas, lo que equivale a 45 créditos, en horarios de 9 a 12 horas (hasta las 14 cuando se cursen las optativas) impartidas los martes y jueves. La evaluación se realiza mediante trabajos de investigación por asignatura, a elegir entre un conjunto expuesto en clase.

la época para poder matricularme". Aunque hizo carreras de Ciencias en su juventud, a él siempre le gustaron las Letras. En aquel año quiso empaparse de arte realizando el Camino de Santiago por séptima vez, con lo que decidió incorporarse a los estudios para mayores de la Universidad Rey Juan Carlos en Móstoles. Sin embargo, no le gustó el programa que se impartía allí y decidió cambiarse a la Carlos III, a pesar de que el Ayuntamiento de Móstoles subvenciona parte del coste de los estudios para el centro existente en su término municipal. Y desde entonces no tiene ninguna pega. Todo lo contrario, solo hay elogios para la Carlos III, especialmente para sus profesores: "Hay un plantel de impresión, estamos muy contentos con ellos. Y no solo a nivel de clase sino como personas. El trato es inmejorable". Como anécdota explica que "para la orla de este año tenemos que elegir a seis de ellos. Esto te pone en un compromiso, porque todos se han abierto como no hay manera de explicarlo. Ojalá pudieran estar todos". Ambos destacan a una persona, a la que consideran "el alma máter de todo esto", en palabras de Onieva. Es la profesora y directora del Programa para Mayores, Luz Neira. "Ella vive por y para los mayores. Es difícil que exista una persona que lo pudiera hacer mejor".

Camaradería universitaria

Los dos habían realizado estudios superiores en el pasado. Domínguez, nacido en Jerez de la Frontera, estudió magisterio, comercio y administración y dirección de empresas. Onieva, cordobés pero getafense de adopción, cursó ingeniería agrónoma en la Universidad de Sevilla y en la Complutense. Sin embargo, y a pesar de su nivel académico, para entrar en el Programa para Mayores de la Carlos III solo se pide el Graduado Escolar, además de pasar una prueba de selección. Aun así, muchos poseen estudios universitarios.

"La gente que viene aquí es porque tiene esas aptitudes, esas ganas enormes de aprender cosas y de conocer gente para compartir ideas, enriquecerse", añade Onieva. Y es que una característica que resaltan de su asistencia al centro es la camaradería entre alumnos. "Te engrandece muchísimo. Nosotros estamos organizando constantemente, al margen de las actividades académicas que hace la propia universidad, salidas nuestras, viajes y visitas culturales", indica Onieva. "Son actividades que te ayudan a compartir vivencias con esta gente con la que no habías tenido ningún trato".



COLEGIO EUROPEO ARISTOS

BILINGÜAL SCHOOL

*Nuestros niños
nos hacen vivir
la Navidad
cada día*

*¡Feliz Navidad!
con nuestros mejores
deseos para
el próximo 2009*



Avda. Juan Carlos I, 12 · 28905 Getafe (Madrid)

Tel.: 91 683 98 89 Fax: 91 696 66 71

Web site: www.colegioaristos.com

E-mail: secretaria@colegioaristos.com

ISO 9001

BUREAU VERITAS
Certification





Más de 350 personas asistieron a la gala que coincidía con el sexto aniversario del periódico

V Premios GETAFE CAPITAL: sentimientos de todo tipo

Más de 350 personas siguieron en el Hotel Hesperia la entrega de los V Premios GETAFE CAPITAL en una gala que coincidía con el sexto aniversario de la publicación. Hubo momentos de emoción, como cuando el ex jugador del Real Madrid, Wayne Brabender, estrechaba

las manos de los integrantes del CID Casa Murcia; también estaba la nota triste: el recuerdo para Jesús Caldeiro, fundador del periódico. Fueron siete reconocimientos a la labor realizada a lo largo de un año, tras ellos, un cóctel cerró la velada.

Legó la noche. El periódico GETAFE CAPITAL estaba de fiesta. Celebraba su sexto aniversario y entregaba la quinta edición de sus premios. El Hotel Hesperia se preparó para la ocasión. Más de 350 personas acudieron a la cita. Autoridades, representantes de partidos políticos, asociaciones, personajes del mundo de las artes, la cultura y el deporte, y empresarios se colocaron frente al escenario habilitado y observaron cómo fueron desfilarando los siete galardonados de la velada: Tecnogetafe (proyecto innovador), la Asociación de Diabéticos (solidaridad y cooperación), Leroy Merlin (actividad empresarial), el equipo de baloncesto en silla de ruedas CID Casa Murcia (mérito deportivo), la Coral Polifónica (a las artes), el Ala 35 de la Base Aérea (entidad del año) y Agustín Clemente (especial a una trayectoria). La entrega concluyó con una nota triste: un homenaje a Jesús Caldeiro, fundador del periódico. El director adjunto, Emilio Fernández, y el alcalde, Pedro Castro, hicieron entrega del recuerdo a la familia. La gala se cerró con un cóctel.

Las primeras en subir a la tarima fueron tres mujeres. Mercedes Afonso, presidenta de la Asociación de Jóvenes Empresarios (AJE), entregó un trofeo a la viceconsejera de Economía, Comercio y Consumo, Eva Piera, y a Paloma Esteve, gerente de Tecnogetafe. Este parque tecnológico y científico donde convivirán junto a Prado Acedinos empresas, centros de investigación y universidades era el primer protagonista de la fiesta. El doctor César Navarro, presidente de la fundación con el mismo nombre, era el encargado de entregar la siguiente estatuilla. La recogía Juan Antonio Illescas, presidente de la Asociación de Diabéticos. Ambos pronunciaron unas palabras.

Del baloncesto

Cuando las presentadoras del evento anunciaron al CID Casa Murcia pronunciando la palabra mérito el capitán del conjunto tomó el micrófono. "Gracias". Pero enseguida dejó paso al presidente del club, Alfonso García Gambín, ya que, como dijo, ellos se desenvuelven en el campo. Las palabras tocan a otros. Sobre las tablas, emoción. Con ellos estaba Wayne Brabender. Tras la entrega, el que fuera jugador del Real Madrid estrechó las manos de los integrantes del equipo, presentes a pie de escena. Se les vio de conversación en el ágape de después. Otro momento también puso los pelos de punta. El empresario Agustín Clemente no sabía que iban a ser sus hijos quienes le pondrían la figura en la mano. "Ya vendrá el 14 de abril". Así cerró su discurso. Para recibir el reconocimiento al Ala 35 estaba el coronel jefe de la unidad y de la Base Aérea, Juan Antonio Delgado. Con actos como este, según él, los militares se acercan a la sociedad. Sara Hernández, concejala de Presidencia y Seguridad, hacía entrega del galardón. Por la Coral Polifónica, su tesorero, Félix García Madrid, y su director, José Ramón Martínez Reyero, subieron al escenario junto a la *mezzosoprano* y coordinadora de la Escuela de Música, Sonia Laura Rivas-Caballero. Francisco Guerra, director de Leroy Merlin Getafe II, recibía el premio de la mano de Juan José Guzmán, director de Industria de la Cámara de Comercio de Madrid. Esos eran los siete. Una foto de familia immortalizó el momento.

S.Z.



Foto de familia de los ganadores de la V edición de los Premios GETAFE CAPITAL y los encargados de entregar el trofeo.



El alcalde, Pedro Castro (izq.), y Emilio Fernández, director adjunto del periódico, flanquean a la familia de Jesús Caldeiro.



De izquierda a derecha: Mercedes Afonso, presidenta de AJE, la viceconsejera de Economía, Comercio y Consumo, Eva Piera, y Paloma Esteve, gerente de Tecnogetafe.



El presidente de la Asociación de Diabéticos, Juan Antonio Illescas (izq.), recibió el trofeo de la mano del doctor César Navarro, presidente de la fundación homónima.



Juan José Guzmán, director de Industria de la Cámara de Comercio, estrecha la mano de Francisco Guerra, de Leroy Merlin al entregarle su trofeo.



De izquierda a derecha: el ex jugador de baloncesto Wayne Brabender, el capitán del equipo CID Casa Murcia, Javier Pérez, y el presidente del club, Alfonso García.



La mezzosoprano Sonia Laura Rivas-Caballero con el tesorero (izquierda) de la Coral Polifónica, Félix García Madrid, y con el director, José Ramón Martínez Reyero.



El coronel jefe del Ala 35 y de la Base Aérea, Juan Antonio Delgado, recibió el premio a la entidad del año de Sara Hernández, concejala de Presidencia y Seguridad.



El empresario Agustín Clemente sujeta el trofeo que le han entregado sus hijos Agustín y Víctor en reconocimiento a su trayectoria.



Las presentadoras del evento: Raquel González (izquierda) y Ruth Holgado.



A la izquierda, el comisario, Gerardo Arranz, con Manuel Jiménez y Salvador Mayoral, presidente y tesorero, respectivamente, de la Agrupación de Transportistas de Getafe (ATG), y Alfonso Carmona, de Aldebaran 97 (a la derecha).



Juan José Guzmán (izq.); con Ricardo Fernández, de Confremar; Manuel Cañadillas, de GISA; y Nicanor Briceño, presidente de la Asociación de Vecinos Perales del Río.



Socios de AGEDEM, Asociación Getafe de Esclerosis Múltiple, junto a la concejala de Salud, Marian Díez (a la izquierda).



De izquierda a derecha: Mercedes Afonso, de AJE; Eva Piera, viceconsejera de Economía; Paloma Esteve, gerente de Tecnogetafe; y Carlos González Pereira, portavoz del PP.



Alfredo Azores, de Ara; Ricardo Fernández, de Confremar; Ana Jurado, de Cope Madrid 2; Bernat Soldevila, director del Hotel Hesperia, y Ángel Martín, de Panificadora Popular.



Jugadores del equipo CID Casa Murcia con su presidente, el concejal de Deportes, el jugador Wayne Brabender y otros miembros de la Casa Regional de Murcia.



Miembros de la Asociación de Diabéticos y de la Plataforma por la investigación con células madre junto a las concejalas de Sanidad y de Educación.



De izq. a dcha., el concejal de Urbanismo y Cultura, José Manuel Vázquez; el juez decano, Francisco Javier Echeandío; el coronel jefe de la Base Aérea, Juan Antonio Delgado; José Luis Casarrubios, del PP, y el concejal de Función Pública, Enrique Heras.



Familiares y amigos del fundador de GETAFE CAPITAL, Jesús Caldeiro.



Alberto Tamayo, de Alvi; José Vieito, de Servidrive; Cristina González, concejala de Obras y Servicios; y el ex alcalde, Jesús Prieto.



Jesús Salazar, de Camaleón Publicidad (izquierda), Óscar González, de Fanosa, y Ángel Navarro, José Tomás Ramos y José Ángel Velasco, de OCASA.



Ángel Torres, presidente del Getafe CF (izquierda), y Ángel Bustos, concejal de Deportes.



Javier Sánchez, jefe de estudios, Luis Ángel Ramírez, director, y Carmen Carmena, psicopedagoga, del Colegio Aristos, con el ex jugador de baloncesto Brabender.



Julio Vallejo y Rafa Rodríguez, de Acoeg; Máximo Loarces, de GISA; Juan Antonio Herranz, de Lider Sistem, y Felipe Díaz, delegado de la zona sur de la Cámara de Comercio.



Isabel Martínez y Javier Fernández, de CC OO.



De izquierda a derecha: Francisco Javier Viondi, de CC OO; el portavoz de IU, Ignacio Sánchez Coy; el diputado en la Asamblea de Madrid, Gregorio Gordo; Juani Arroyo, presidenta de AFAL, Alfonso Carmona, edil de Empleo y Formación, Guadalupe Rodríguez, secretaria de AFAL, y Javier Fernández, de CC OO.



Miembros de AJE junto al alcalde Pedro Castro y la presidenta de la asociación.



Rafael Hormigos, Jose María Pacheco y Jorge Duch, de ALAJA.



Patricia Viñés, responsable de comunicación institucional, Francisco Guerra, director, y Rodrigo de Salas, director de comunicación interna e institucional de Leroy Merlin Getafe 2.



El pintor Moisés Rojas (tercero por la izquierda), con afiliados del PP.



El equipo que hace posible GETAFE CAPITAL.

LA RUTA DE LA MEMORIA

Paveros, castañeras
y los aromas de la Navidad

Respiran ya el aroma que desprende la Navidad? Hoy **La ruta de la memoria** viaja a un mes de diciembre de los años 50. Y lo hace utilizando, por primera vez, una fotografía que no fue tomada en Getafe. En esta ocasión los protagonistas de la historia lo merecen. ¿Quiénes eran los paveros? Hombres y mujeres que vendían en época navideña pavos y capones vivos. ¿Su *modus operandi*? Recorrer junto a los animales las principales calles del pueblo mostrando los plumíferos ejemplares a los potenciales compradores. Las plazas del Ayuntamiento, del Canto Redondo o del General Palacio eran unas de sus paradas habituales.

Al no haber podido encontrar ninguna foto que recogiera algún pavero local, Manuel Fernández, aporta esta instantánea que inmortaliza esta profesión ya extinguida. Pero no crean que todos los getafenses comían pavo en Navidad. “Solo podían adquirir una de estas aves los más pudientes. Era curioso ver cómo el comprador se llevaba el animal aún con vida para matarlo él mismo, y cocinarlo después”.

Los dulces eran otros de los protagonistas de estas fechas. Muchas familias preparaban su propia masa para hacer mantecados y bollos. Con la mezcla bien amasada, bajo el brazo, acudían a las principales tahonas del pueblo para que allí la dieran forma gracias a

los moldes de chapa con los que trabajaban. “Las panaderías más conocidas entonces eran la del Pleite, el Ron o el Chapí”, apunta Fernández. “También se acudía a los hornos de estos establecimientos a asar pavos, capones y cerdos dado que había casas que no disponían de equipamiento suficiente para estos menesteres”.

En los hogares más pudientes en la dieta navideña también estaba incluido el pescado. “El besugo, la merluza y el bonito solían venir de Laredo y La Coruña en tren, ya desde 1975, con garantías de frescura y buena conservación”.

La preparación de todos estos alimentos proporcionaba a las calles un olor y sabor característico. Caminar por el casco histórico del pueblo, un lugar sin apenas coches y con escasa contaminación por entonces, era abandonarse al disfrute del sentido del olfato. Pero el oído, el tacto, el gusto y la vista también intervenían. ¿Quién no compró alguna vez al salir del Cine Palacios una bolsita de castañas asadas? Las manos, congeladas en pleno mes de invierno, lo agradecían y también el estómago. Los ojos de los lugareños recogían también una tradición que hoy prácticamente se ha perdido. La del aguinaldo. Hoy solo algunos pequeños, pandereta en mano, canturrean puerta a puerta villancicos para sacarse una propinilla que gastarán posiblemente en golosinas. Entonces carteros, sere-

nos, repartidores de butano o basureros “pasaban una especie de tarjeta para que los vecinos les entregaran unas monedillas... La zambomba la dejaban en casa”. Y no hay que olvidarse del oído. Un personaje singular de aquella, el señor Olegario, recorría con su tambor y su flauta las calles del centro, caída la noche, ofreciendo su particular recital. Entonces, Manuel Fernández era un niño. “Al escuchar los golpes me gustaba asomarme a la ventana de mi casa para verle pasar”.

Los días de algarabía culminaban en la cena de Nochebuena. En torno a una mesa todas las familias celebraban este día. Como anécdota, la hoja parroquial Lucea recoge que en alguna ocasión, la Iglesia Grande, hoy Catedral de la Magdalena, tuvo que cerrar sus puertas para que se pudiera oficiar misa en el interior en silencio ya que algunos mozos acudían a la plaza formando alboroto.

Hoy ese bullicio lo montan los chavales el día del sorteo de la Lotería de Navidad. Los institutos entregan las notas y hay que celebrarlo. Las zambombas y panderetas han sido sustituidas por *sprays* de nieve y pelucas... Y lo de cantar villancicos... Ya solo lo hacen unos pocos y algunos les llaman locos... ¿Dónde quedó el espíritu navideño?

Ruth Holgado

Foto cedida por Manuel Fernández

Inaugurada la Casa de Polonia



El alcalde, Pedro Castro, cortó la cinta que daba por inaugurada la Casa de Polonia.

Cortando la cinta que unía las banderas de España y Polonia se dio por inaugurada la Casa de Polonia en Getafe, un centro ubicado junto a la plaza General Palacio y que servirá como transición a la futura construcción que planean levantar en el municipio del sur de Madrid. Así al menos lo han comentado en la reunión que han mantenido el senador y vicepresidente del Comité de Asuntos de la Emigración y Comunicaciones con los ciudadanos polacos en

el extranjero, Andrzej Person, y Artur Kozłowski, director de la Oficina de Emigrantes en la Cancillería del Senado, que departieron con Pedro Castro antes de visitar la actual sede de la asociación, que es también oficina consular.

El presidente de la Asociación de Polacos de Getafe, Andres Janeczko afirmaba que “en cuatro meses” se elaborarán los estudios para la nueva casa, que aún no tiene un destino, ya que “hay tres posibles parcelas”. R.G.

Información en el día de la esclerosis

Como cada 18 de diciembre, Día internacional de la esclerosis múltiple, los miembros de la asociación de afectados AGEDEM sacarán a la calle sus mesas informativas para repartir trípticos y vender lotería. La recaudación sirve para sufragar los servicios que se ofrecen en la sede, como logopeda o psicóloga. En esta ocasión los puestos se colocarán en el hospital, el Centro Comercial Getafe II de la calle Cataluña y en la calle Madrid. “Hace mucho frío para nosotros, pero ahí estamos dando el callo. Un año nos tuvimos que ir porque no aguantábamos”, comenta la presidenta, Priscila Portugués.

Un día antes, el 17, en la sede de la asociación se presentará el libro *¿Es mi paciente? Vivir con esclerosis múltiple*. La autora es Yolanda Sánchez-Migallón Cantero, una

mujer afectada que nació en Getafe aunque ahora vive en Ciudad Real, y cuenta en primera persona “su vida, desde que empezó con la enfermedad”. El acto comenzará a las 11.00 horas y a él asistirán el alcalde, Pedro Castro, el presidente de la Asociación de Esclerosis Múltiple de Ciudad Real y el marido de la escritora. “Desde aquí queremos darle salida”. El volumen se puede adquirir en el local de la agrupación. El día 19 los afectados despedirán “el invierno” con un desayuno pero ya de puertas para adentro y harán el amigo invisible, según destaca Portugués. S.Z.

Presentación literaria:

¿Es mi paciente?

Vivir con esclerosis múltiple

Calle Álvaro de Bazán, 12

Miércoles, 17 de diciembre, 11.00 h.

Constituido el Consejo Social de la Ciudad

Ya se ha constituido el Consejo Social de la Ciudad de Getafe, un órgano consultivo cuya misión fundamental es la de conformar un espacio participativo de pensamiento estratégico para la reflexión sobre los asuntos públicos de la ciudad. Su función será la de debatir y emitir informes, estudios y propuestas sobre aquellas cuestiones que afecten al desarrollo económico, social y cultural del municipio.

Dicho consejo está formado por representantes de 104 entidades sociales —asociaciones vecinales, de salud, deportivas, culturales, plataformas, sindicatos...— por el Ejecutivo en pleno, así como por diez representantes de instituciones y entidades socioeconómicas relevantes —Universidad Carlos III,

Instituto Puig Adam, la empresa EADS-CASA, la Catedral de la Magdalena, la ONCE o el Getafe CF, entre otras— y por diez consejeros a título individual, entre los que se encuentran César Navarro (médico), Arturo de la Cruz (periodista), Martín Sánchez (historiador y escritor), Carmelo García (cooperante), Ricardo Fernández (empresario), Manuel de la Peña (cronista), Carmen Ferrero (primera concejala de Educación), Lorenzo Silva (escritor), Gregorio Peces Barba (ex rector de la Carlos III) y Javier Angulo (sociólogo).

Según se desprende de la Ley de Bases de Régimen Local, las tomas de posición de todos los órganos del Consejo Social tendrán carácter consultivo y no vinculante para el Gobierno. V.C.

DIECISÉIS AÑOS DE CABARÉ MADRIZ, que no son pocos, y una fiesta para celebrarlo. Muchos fueron los que no se quisieron perder el aniversario. Sonido ambiente con el cóctel y después, 500 kilos de mariachis sobre el escenario, músicos con un número fiel de seguidores en la ciudad que vieron cómo a sus pies el público iba tarareando sus canciones. Tras sus versiones continuó la velada hasta bien entrada la madrugada.



Capital Getafe

50.000 ejemplares de distribución directa

SUPLEMENTO DE ECONOMÍA

INVERSIÓN - EMPRESAS - NEGOCIOS - CONSUMO - FORMACIÓN Y EMPLEO DEL PERIÓDICO **GETAFE CAPITAL**

EMPRESAS

El Gobierno local visita el grupo Tiber

El Gobierno municipal, con el alcalde Pedro Castro a la cabeza, visitó la sede del Grupo Tiber para conocer las instalaciones y las actividades que allí se desarrollan. Su gerente, Óscar Soriano, ejerció de anfitrión recorriendo junto a los políticos las dependencias: dos concesionarios de venta de coches de las marcas Volvo y Chrysler-Jeep-Dodge, con sus talleres de mecánica, a los que se suma otro de chapa y pintura; y Rehatrans, empresa líder en la transformación de vehículos para personas con movilidad reducida. Esta última área tiene una cuota de mercado del 40%. Durante el último año, ha adaptado y comercializado más de 350 vehículos, 150 de ellos taxis. Su previsión de facturación para 2008 es de 4 millones de euros. Hoy trabajan en el grupo Tiber 100 empleados de los que 22 pertenecen a Rehatrans. **R.H.**

COMERCIO

Acoeg premia a los mejores escaparates

La Asociación de Comerciantes y Empresarios de Getafe (ACOEG) organiza el X Certamen de Embellecimiento de Escaparates. Como explica su gerente, Almudena Verdú, "podrán participar en el concurso todos los comerciantes de la ciudad". Cada escaparate participante se valorará atendiendo a los siguientes criterios: originalidad, detallismo, elementos especiales, composición y acabado general. Todos los inscritos en el certamen recibirán durante la semana del 8 al 14 de diciembre la visita de los miembros del jurado que serán elegidos por ACOEG.

Será el martes, 16 de diciembre, cuando se proceda a la entrega de premios en la sala de conferencias del Teatro García Lorca. El ganador recibirá 400 euros, el segundo clasificado 200 y el tercero, 100. **R.H.**

Entrevista

Roberto Gutiérrez Pando,
director general
de Roselín Joyeros

"La manera de afrontar la crisis es tener el producto más competitivo"

Página II



www.cocinasrio.com
91 682 45 99



c/ Alcalde Ángel Arroyo núm 4 y 6; 28904 - Getafe (Madrid)

La crisis golpea con fuerza a los concesionarios

La venta de automóviles descende un 30%



José Navarrete, director comercial de Gran Centro Getafe.

La crisis económica está dejando fuertes pérdidas en el sector del automóvil. Los concesionarios del municipio cifran el descenso de ventas en un 30%. Para hacer frente a esta situación, los establecimientos están realizando fuertes campañas y promociones "muy atractivas", según indican los responsables de los centros. El objetivo: reducir el

stock acumulado en los últimos meses para que los fabricantes puedan continuar la producción. Para más inri, todas las previsiones vaticinan que la coyuntura no mejorará en 2009. Los directores comerciales de tres concesionarios getafenses dan las claves de la mala situación que vive el sector.

Página IV

NUEVAS TECNOLOGÍAS

16.000 usuarios han accedido a internet gracias a Redint

Desde que la Agencia de Desarrollo Local, Getafe Iniciativas (GI-SA), abrió la primera Sala Redint en 2002, hasta hoy, 16.571 usuarios han utilizado los equipos informáticos con conexión a internet con los que están equipados estos espacios repartidos por los diferentes centros cívicos de la ciudad. Al menos, así lo recogen los datos estadísticos hechos públicos por la empresa municipal recientemente.

El estudio recoge que el 71% de las personas que acuden a las salas Redint lo hacen para conectarse a internet, un 28% utiliza los equipos para realizar tareas de oficina, mientras que tan solo el 1% restante, teletrabaja o hace cursos de formación.

Los vecinos que más utilizan este espacio, que persigue acercar a todos los getafenses las nuevas tecnologías de la información y comunicación, son las mujeres mayores de 20 años. Seguido vienen los hombres de la misma franja de edad. El grupo de menores de 20 años acapara el 30% de los usuarios totales registrados a partes iguales entre chicas y chicos. En la actualidad Getafe cuenta con 9 salas Redint en funcionamiento. **R.H.**

MERCADO LABORAL

- Ofertas y demandas de empleo
- Cursos gratuitos para trabajadores

Página VI

LEROY MERLIN GETAFE

Un espacio más grande y completo con todo lo que necesitas para crear el hogar de tus sueños.



- **Creemos para ayudarte**
Una superficie de 2.500 m² más grande que la tienda actual.
- **El más amplio surtido**
Más de 35.000 productos para ti y tu hogar.
- **Compra con comodidad**
Parking propio de 600 plazas y 3.000 plazas más en el centro comercial.
- **Aprende a crear hogar**
En las nuevas salas de demostraciones nuestros expertos de las diferentes secciones te enseñarán a realizar tareas de bricolaje, utilizar maquinaria... Consulta el calendario.
- **Las últimas novedades editoriales**
Conoce nuestra librería: un espacio lúdico en el que encontrarás una amplia gama de revistas y libros especializados que te serán de gran ayuda.
- **Servicio de diseño de proyectos**
Te ayudamos a hacer tus diseños y proyectos para cocinas, armarios, baños... siempre adaptados a tus necesidades.

Leroy Merlin a tu servicio

- ASESORAMIENTO PERSONALIZADO**
Dinos qué necesitas y nosotros te ayudamos. Te ayudamos con el diseño. Te facilitamos presupuesto gratuito y sin compromiso.
- MEDICIÓN**
Nuestros profesionales tomarán medidas a tu proyecto para asegurar el mejor resultado. Antes de realizar tu compra, un profesional cualificado irá a tu casa a confirmar las medidas para tu proyecto.*
- INSTALACIÓN**
Decide lo que es más fácil para ti. Si lo prefieres, te lo pueden instalar profesionales cualificados.*
- TRANSPORTE**
Si prefieres, te lo llevamos a casa. Sólo tienes que pedirlo. Te facilitamos el transporte de cualquiera de los productos de nuestra tienda.*
- FINANCIACIÓN**
Paga tranquilamente. Puedes escoger la forma de pago que mejor se adapta a ti.*

*Consulta condiciones en tu tienda.

Leroy Merlin se compromete

- COMPROMISO DE PRECIO MÍNIMO**
Nos comprometemos a ofrecerte el precio más bajo del mercado. Si lo encuentras más barato, te damos el doble de la diferencia.*
- COMPROMISO DE ASESORAMIENTO**
Nos comprometemos a asesorarte. Aprenderás a hacer realidad tus proyectos de hogar a través de nuestros vendedores en tienda, guías de producto, fichas consejo, librería y página web.
- COMPROMISO DE SATISFACCIÓN**
Nos comprometemos a garantizar tu satisfacción. Si no quedas satisfecho, te devolvemos el dinero o te cambiamos el producto. Consulta en el servicio de devoluciones de tu tienda Leroy Merlin.*

*Consulta condiciones en tu tienda.

GETAFE. Parque de Ocio Nassica. Ctra. Nacional IV, salida 17 Tel: 913 940 800. MADRID
M-50, salida 48. Dirección Valencia / M-50, salida 46 Dirección Badajoz

Bricolaje · Construcción · Decoración · Jardinería | www.leroymerlin.es



ENTREVISTA

Roberto Gutiérrez Pando, director general de Roselin Joyeros

“La gran fuerza de la empresa es el conjunto de buenos profesionales que tenemos”

Apuesta por las nuevas tendencias y el diseño, pero a precios reducidos. Roberto Gutiérrez Pando, director general de Roselin Joyeros, comanda un equipo de cerca de 120 profesionales que se distribuyen en las 20 tiendas con que cuenta la cadena. En las dos

últimas que han abierto están probando el sistema de franquicia. Con marcas propias, que se han convertido en la mayor demanda de la joyería, la cadena espera poder hacer frente a la crisis creyendo firmemente que calidad y precio no tienen por qué estar reñidas.

La evolución en el mundo de la joyería y la relojería es patente cuando se echa un vistazo al catálogo de Roselin. “Hacemos una apuesta hacia la joya de moda. Antes se limitaba a ser única y exclusivamente en oro y ahora se mira más por el diseño. Esa esclava, ese sello... hay que irse olvidando de ellos, hay que guardarlos y seguir teniéndolos cariñoso, por supuesto, pero a la hora de regalar hay otros productos en consonancia con los tiempos que se viven, que además no son nada caros y están al alcance de todos los bolsillos”. Roberto Gutiérrez Pando es el director general de esta cadena de joyería que en la actualidad cuenta con veinte tiendas repartidas fundamentalmente por la Comunidad de Madrid, pero con experiencias también en otras provincias como Toledo, Zaragoza, o últimamente Murcia, donde han abierto dos locales con la fórmula de franquicia. “Hemos hecho una prueba piloto: hemos compartido nuestra experiencia, nuestro saber hacer con unos socios que ponen el trabajo, llevan el mantenimiento y hacen el seguimiento del personal”. Con cerca de 120 trabajadores y unos gastos mensuales de 30 millones de las antiguas pesetas en personal, este método se antojaba como una evolución de la empresa para salir incluso al extranjero, algo en lo que de momento no piensan, “pero no hay que descartarlo, aunque de momento no es prioritario”.

Desde hace algo más de dos años, las oficinas centrales del Grupo Roselin se encuentran en Getafe, en unas instalaciones de más de 1.000 metros cuadrados “que se nos empezian a quedar pequeñas”. Es desde donde se dirige la empresa a nivel nacional. Y desde donde se fraguan los planes de ampliación. “Tenemos un proyecto a corto plazo, que es la tienda de Aranjuez, que abrimos a primeros del año que viene, y también algún otro, pero aún sin firmar. Ahora en época de crisis, las cosas van un poco más despacio”. Su base de crecimiento se asentó en un primer momento en la proliferación de centros comerciales. Esto fue hace 15 años, cuando Roberto Gutiérrez tomó el testigo de la empresa que había abierto muchos años antes su padre, Gregorio, fundador de la primera tienda Roselin “en la calle Argumosa”, en Madrid. Luego vino la expansión al extrarradio, a Parla, donde mantienen tres establecimientos. Su competidor entonces era una gran joyería, Banago, “que tenía 10 centros en Madrid;



El equipo de Roselin Joyeros junto a su director general, Roberto Gutiérrez Pando.

“Hemos hecho una prueba piloto: hemos compartido nuestra experiencia, nuestro saber hacer con unos socios que ponen el trabajo”

“La gama Fashion, los relojes deportivos RS, una joyería deportiva...tenemos una gama de productos que solo se pueden comprar en nuestras tiendas”

era la más grande que había. Nos dio mucho miedo”. Su apuesta eran las grandes superficies y “supimos ponernos las pilas y hacer frente a la competencia que venía. No se nos dio mal del todo porque años después le compra-

mos la tienda. Esa y cinco más en otros puntos de Madrid”. El negocio que nació de forma familiar “pasó a regirse por un concepto empresarial. Independientemente de que algunos de los socios son parte de la familia, pero la

gran fuerza de la empresa es el conjunto de buenos profesionales que tenemos”. Una postura asentada sobre los valores “que transmitió en casa mi padre: lo más importante es la honestidad, el buen hacer y el trabajo”. A ellos

hay que unir “un poco de buena gestión y alguna otra capacidad”. Roselin es la primera empresa de joyería “en tener los certificados AENOR de sistemas de gestión con el ISO 9001”.

Marcas propias

Lo que distingue a Roselin son las marcas propias de las que dispone. “La gama Fashion, los relojes deportivos RS, una joyería deportiva... tenemos una gama de productos que solo se pueden comprar en nuestras tiendas”, y además “al precio más competitivo. Hemos sabido hacer de nuestra línea de productos propios, la principal demanda”. Son importadores, diseñadores, cuentan con taller “pero cada vez fabricamos menos, porque no es interesante”. Derivan la producción a Italia, Turquía “donde hacemos muchas cosas de oro”, y sobre todo China. “India está empezando a introducir algo, sobre todo en diamantes”. Eliminan intermediarios y eso les permite abaratar precios. “La manera de afrontar la crisis es tener el producto más competitivo, que la gente con más dinero pueda seguir comprando”. Su última campaña se dirige en esta dirección: Moda en joyas por 10, 20, 30 euros. Pretenden “que en nuestras tiendas, con ese presupuesto, haya un abanico de joyas preciosas para poder comprar”. Notan la disminución de la afluencia de público en los centros comerciales, y apuestan por “la compra inteligente: calidad y precio”. Y aunque sus marcas propias son la distinción fundamental de Roselin, “también trabajamos con otras, como Time Force o Viceroy”.

En sus diseños se mezcla “el oro con la plata, el oro con el acero, acero exclusivamente, y combinando los metales, principalmente nobles. El oro da mucho juego, es duradero, más complicado de trabajar, pero se consiguen productos que perduran en los años”. Son líneas que se dirigen a gente “con espíritu joven”. De hecho, han convertido a los más pequeños en diseñadores. “Hicimos una campaña en los colegios para que cientos de niños pusiera su imagen a Carlota”. Bajo ese nombre sacarán una gama de productos que pretenden convertir en una de los emblemas de Roselin. “De momento tenemos el registro industrial. Si se da todo bien, en seis meses o un año, verán la luz los primeros modelos”. Una línea completa de precio económico. “Comprar cosas carísimas es muy fácil, lo difícil es comprar cosas buenas y baratas”.

Raquel González

Colaborando con los más desfavorecidos

“Cada vez que alguien compraba entre 30 y 60 euros, 2 euros eran para el hospital; y cuando gastaban más de 60, donábamos 5”. El proyecto era construir un hospital en Lurín, Perú, para disminuidos psíquicos y físicos. Una iniciativa a través de la que se consiguió recaudar 41.580 euros. “Contamos con Tomás Gómez, que colaboró en la presentación, y también la torera Cristina Sánchez”, además de Paula Vázquez que asistió a la reciente presentación oficial del hospital que está en funcionamiento desde hace algunos meses. “Hay un dato significativo: ya se han atendido a 2.562 pacientes”. Roberto Gutiérrez se siente orgulloso porque “hicimos partícipes de este proyecto a miles de personas. Era algo fuera de lo que hacemos habitualmente que es vender joyas y relojes”.



Roberto Gutiérrez junto a Paula Vázquez.

Oficinas y locales comerciales en el MEJOR PROYECTO EMPRESARIAL DE GETAFE

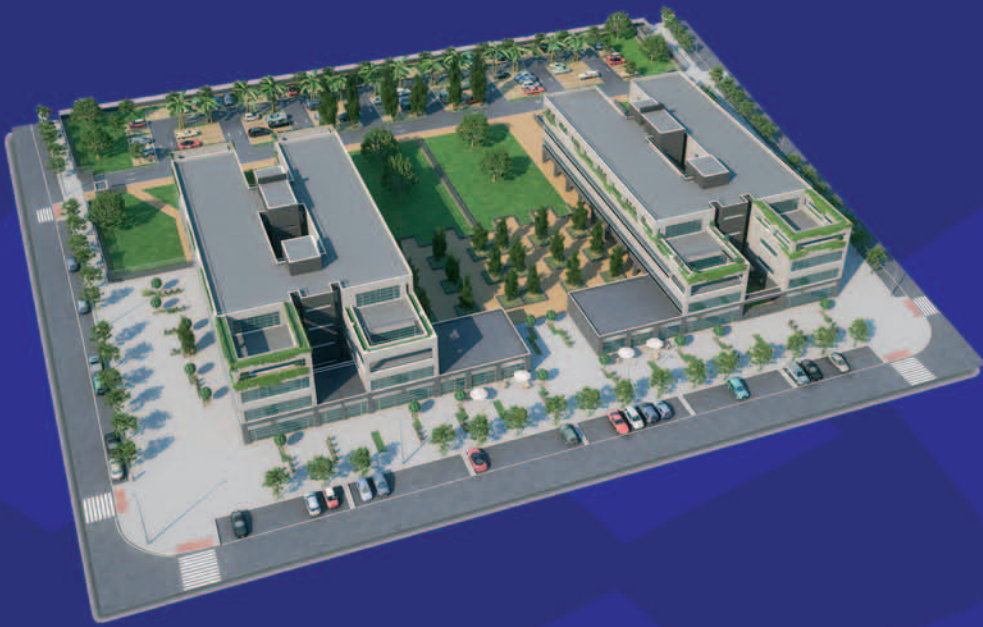

Nosotros **SÍ**
tenemos las
mejores
condiciones de
FINANCIACIÓN

**6.000 m² construídos
en el
Parque Empresarial
La Carpetania**

**Las mejores calidades
y los más modernos
equipamientos
en una
ubicación excelente**



91 681 57 79

 **ALAJA**
PROMUEVE

www.alaja.es

REPORTAJE

La ventas del sector del automóvil disminuyen a consecuencia de la crisis

Concesionarios: capeando el temporal

El sector del automóvil es, junto al de la construcción, uno de los más perjudicados por los tiempos de crisis que azotan la economía. Los concesionarios getafenses han constatado un descenso en las ventas cercano al 30% en el último año, una cifra muy similar a la que ha sufrido el sector en el ámbito

nacional. Frente a esta situación, los precios de los vehículos están experimentando importantes descuentos y promociones para disminuir así el actual exceso de *stock*. Habrá que apretarse el cinturón, los directores comerciales de los concesionarios prevén que la coyuntura no mejorará hasta mediados del año 2009.

"Se está hablando demasiado de la crisis. Es verdad que existe, no hay que negar la palabra, pero no es la primera vez que han venido las famosas siete vacas flacas y hemos sobrevivido". Quien pronuncia estas palabras es Rafael Delgado, responsable de instalación en el concesionario multi-marca Seliauto, entidad del Grupo Seligrat que trabaja con Opel, Saab, Honda, Chevrolet y Kia. En su opinión "esto es un ciclo" y eso significa que "va a haber una limpieza muy grande de gente que se ha lanzado a montar negocios sin base. Quien en tiempos de abundancia creó una buena infraestructura podrá aguantar, pero muchos otros caerán".

José Navarrete, director comercial de Gran Centro Getafe, concesionario oficial de Seat, donde trabajan 55 personas, lo deja claro: "Sí hay crisis, la cosa está fastidiada y se nota". Es la misma opinión que tiene Francisco José Morales, director comercial del Grupo Tiber, establecimiento que incluye dos concesionarios en Getafe, Chrysler-Dodge y Volvo: "La crisis está tocando de lleno en el automóvil. Los dos sectores más afectados son la construcción y nosotros". Esto se debe a dos factores, según su opinión, "la falta de demanda por la crisis mundial y la negativa de los bancos a aprobar créditos, ya que el 85% de las ventas de coches nuevos se financian".

Descenso de ventas

Una circunstancia es común a todos los establecimientos dedicados a la venta de automóviles: las ventas han bajado de forma considerable. En Seliauto la cifra asciende a un 32% en el último año, "más o menos la media nacional, que ronda el 30%", apunta Delgado. "Lo están notando más los fabricantes que los concesionarios. Cualquier marca nacional está teniendo problemas por acumulación de *stock*". Se trata de una cifra muy similar a la disminución de ventas en Gran Centro Getafe, un 30%. "Ahora mismo se venden entre 30 y 60 coches por mes cuando lo normal estaba entre 80 y 100", indica Navarrete. En Tiberauto la situación es algo distinta. Durante los primeros seis meses del año las ventas del concesionario Chrysler-Dodge, que incluye la marca Jeep, tan solo bajaron un 5%. Sin embargo, "desde agosto hemos notado el gran golpe —entre un 25 y un 30%— porque nuestras marcas son de las más afectadas, ya que al ser coches más potentes, contaminan



Francisco José Morales, director comercial del grupo Tiber.

Francisco Morales: "Los tres primeros meses de 2009 van a ser muy difíciles y van a dejar bajas de concesionarios. Hasta el segundo semestre no remontará el mercado"

José Navarrete: "Lo que queremos es hacer frente al stock que tenemos y tratar de que los coches salgan. Los vehículos parados cuestan dinero a un concesionario"

más y tienen un porcentaje mayor de impuestos".

Además, existe un conflicto entre concesionarios y fabricantes, ya que estos últimos presionan a los establecimientos para coger más *stock* y poder seguir así fabricando. Las previsiones de venta eran mayores de las que finalmente se han realizado y esto perjudica al sector. Navarrete apunta que "las producciones de todos los fabricantes se están paralizando debido al exceso de *stock*". Además, otra de las circunstancias que recrudecen las crisis es "el cierre de créditos por parte de los bancos. Ni hay que darlos tan fácilmente como antes, ni cerrarlos completamente".

Una de las situaciones más curiosas de esta coyuntura es que son los vehículos más caros los que salen mejor al mercado, "son los coches de gama baja, los que compran los trabajadores con menos recursos, los que tienen mayor problema", declara Delga-

do. Además, los tres responsables coinciden en una cosa: la sensación de miedo que medios de comunicación y políticos han ofrecido al público ha perjudicado al sector. "Siempre se ha dicho que en la compra de un coche el 80% es emocional y el 20% racional. Las emociones se guían por los estados de ánimo, y cambiarlos va a ser muy complicado porque va a haber mucho miedo, mucho paro y se tardará un tiempo en recuperar la confianza", comenta Morales.

Campañas agresivas

Delgado apunta varias estrategias para minimizar las consecuencias de la mala situación económica: "Trabajar más, salir más a la calle, no esperar a que el cliente entre por la puerta". Además, se están realizando campañas muy agresivas y ampliando los descuentos para el cliente a costa de un menor beneficio de concesionarios y fabricantes. Navarrete señala que "las promociones que se están

haciendo actualmente, fomentadas sobre todo por la marca, son muy atractivas". De hecho, afirma que los coches que se están vendiendo "están por debajo de costes. Estamos perdiendo dinero, todo se lo damos al cliente, no tenemos ningún margen. Lo que queremos es hacer frente al *stock* que tenemos y tratar de que los coches salgan. Los vehículos parados cuestan dinero a un concesionario. Llevo 21 años en el sector y nunca he visto unas campañas tan interesantes como las que hay en este momento".

Por su parte, Morales resalta las acciones de CRM (estrategias que permiten a las empresas identificar, atraer y retener a sus clientes). "Trabajamos sobre clientes que ya conocemos porque nos cuesta menos dinero y tiempo. Buscamos referencias y contactos para poder trabajar". También certifica las palabras de Navarrete. "Los coches están bastante más baratos que hace un año. Eso hace sufrir a los de kilómetro

ceros y a los seminuevos, que también disminuyen sus precios".

Algunos concesionarios se han visto obligados incluso a reducir su plantilla. En Seliauto ha habido una baja, "pero no por despido, sino por traslado". En julio se reajustó la plantilla del concesionario Volvo del grupo Tiber, una persona de administración y otra del departamento de ventas, y en octubre se han reducido dos comerciales en Chrysler-Dodge, pasando de ocho a seis personas como fuerza de venta.

Servicios financieros

La financiación es una de las fuentes de ingresos de los concesionarios. En Seliauto se ofrecen estos servicios "con unos intereses que están a la altura, si no más bajos, que en los bancos", señala Delgado. "Nosotros barajamos unas cifras en torno al 7,5 y al 8,5%. Además, ellos tienen mucha morosidad". Navarrete, por su parte, explica que "los bancos miran más que antes las operaciones para comprar un vehículo. Pero nosotros, gracias al apoyo que tenemos de la financiera de marca, estamos apoyando las operaciones más o menos al ritmo de antes de la crisis".

La ayudas actuales del Gobierno, el recientemente mejorado Plan Vive, "no son una solución", según palabras de Delgado. Navarrete va más allá: "Es un verdadero fracaso. Para mí el Gobierno se ha equivocado. No se ve un beneficio tangible para el cliente". Los tres responsables aseguran que el anterior plan estatal, el Prever, era mucho más satisfactorio. De hecho, en Seliauto ningún cliente ha preguntado sobre el Plan Vive desde que se aprobó, la misma cifra que en Gran Centro Getafe. Como previsión para el futuro José Navarrete confía en que "el año que viene no sea duro. Esperemos que el sector remonte el vuelo. En Seat somos optimistas porque tenemos muy buena aceptación por parte del público, una gama relativamente nueva, muy buena calidad en los créditos. Además, sacamos ahora un modelo nuevo, el Seat Exeo". Por su parte, Morales vaticina la mala situación que el mercado va a sufrir en diciembre, así como los tres primeros meses de 2009, "que van a ser muy difíciles y van a dejar bajas de concesionarios. Hasta el segundo semestre del próximo año no remontará el mercado". Se trata de una fecha similar a la que aporta Delgado para el despegue del sector, "la primavera del año que viene".

Pablo Rivas

PREMIAMOS TU FIDELIDAD

Del 15 de diciembre 2008 al 14 de enero 2009

60000

EUROS



Los establecimientos interesados en participar
en la campa a llamar al tel. 91 695 33 25

ESCAPARATE

De ilusión a realidad

Hay noches en la vida de toda persona que son de color de rosa. Un sueño de fantasía que nos gustaría perpetuar y que se esfuma con la realidad del despertador mañanero. Por otra parte, existen sueños personales muy placenteros y otros que, aunque sean individuales, nos dibujan una utopía comunitaria ideal. Vemos a la gente feliz, complacida y complaciente como una gran familia. Estoy seguro de que muchas personas honradas e inocentes han tenido ese sueño montones de veces. Y es que no hay nada que haga más feliz al ser humano que poder hacer felices a los demás. Seguramente todos los que me estáis leyendo sois de esas personas y en algún momento de vuestras vidas habéis sentido el placer de ver a todo el mundo como gente buena, digna de nuestro amor. Un sueño donde al salir de casa vamos saludando a la gente, preocupándonos por sus problemas y prestándoles un poco de nuestra atención. Hemos soñado un barrio especial, donde todos éramos amigos solidarios y compartíamos las penas y las alegrías. Pues bien, de pronto ese sueño se puede convertir en realidad en Las Margaritas. El afán político de algunos responsables co-

munitarios nos está dando la oportunidad de hacer de este barrio una comunidad real, donde todas nuestras iniciativas acerca de lo que es y debe ser un barrio se puedan ver materializadas. El tren de la prosperidad y el desarrollo sostenible va a pasar por la zona y tenemos la oportunidad de subirnos a él. Desde estas líneas animo a todos los colectivos que representan a los ciudadanos de Las Margaritas a cargarse de ilusión y de ideas, nuevos proyectos de futuro, y subirse al tren sin miedo. El Plan Comunitario de Las Margaritas se va a convertir en realidad. Ya no sirven las quejas. El proyecto está en marcha esperando que todos aportemos nuestras ideas e ilusiones de cómo vemos el barrio y cómo nos gustaría que fuese en el futuro. Ánimo, vecinos de Las Margaritas, aprovechemos la oportunidad que nos brinda el destino en forma de Plan Comunitario para salir de nuestro desánimo inactivo y victimista. Todo está aún por hacer. Tenemos un futuro por delante. Convirtamos nuestro sueño en realidad.

Ángel Garzás Santos
Presidente del Centro Comercial
Abierto de Las Margaritas

EMPRENDEDORES

Los premios de AJE

El 11 de noviembre a las 13.30 horas se celebró en el Hotel Princesa de Mostoles la I edición del Premio Joven Emprendedor de la Comunidad de Madrid, organizado por las Asociaciones de Jóvenes Empresarios de Getafe, Pozuelo y Móstoles. Estos premios estaban divididos en siete categorías. El presidente de la Cámara de Comercio de Madrid y CECOMA, Salvador Santos Campano, recibió el premio al modelo de emprendimiento. También fue galardonado Arturo Fernández, presidente de CEIM. Recogió el galardón en su nombre, Juan Pablo Lázaro, vicepresidente de CEIM. El premio al apoyo institucional se otorgó al portal web emprendelo.com. Dicha página está puesta en marcha por la Comunidad de Madrid y proporciona a los emprendedores información, asesoramiento, ayudas, subvenciones y la formación necesaria para todos aquellos jóvenes que están empezando a crear su propia empresa. El premio al relevo generacional fue para la peluquería Sile, que abrió su primer local en Móstoles en 1977. El premio al proyecto empresarial con base tecnológica cayó en manos de la empresa Artyco, con sede en Las Rozas. Compañía que se centra en el *marketing* relacional y la tecnología CRM. El premio a la empresa de comercio o servicios fue para Conversa, una cadena distri-

buidora de telefonía móvil Orange, con base en Getafe y establecimientos repartidos por diferentes provincias y una cartera de clientes superior a 16.000. Por otro lado, AJE Getafe, AJE Móstoles y AJE Pozuelo no quisieron olvidar la gran importancia del deporte en la sociedad. Por ello, se entregó un premio al logro deportivo por cada uno de los municipios. Así, en el caso de Getafe, el galardonado fue el Getafe CF, cuyo presidente, Ángel Torres, recogió el galardón. El Club Baloncesto Móstoles recibió el premio por parte de su ciudad y Fonsi Nieto, en el caso de Pozuelo. Estos premios fueron entregados por los alcaldes de los respectivos municipios. En este acto de premios se congregaron numerosas empresas de los municipios, así como representantes del mundo empresarial y político madrileño. Entre otras personalidades, además de los premiados, acudieron a este evento, la viceconsejera de Economía, Comercio y Consumo, Eva Píera; el viceconsejero de Empleo y Mujer de la Comunidad de Madrid, José Ignacio Fernández; y los alcaldes de Móstoles, Pozuelo de Alarcón y Getafe, Esteban Parro, Jesús Sepúlveda y Pedro Castro, respectivamente, así como el alcalde de Navalcarnero, Baltasar Santos.

Mercedes Afonso Ramos
Presidenta de AJE Getafe

COSUMIDORES

Contratos por teléfono

La Asociación de consumidores y usuarios de la Comunidad de Madrid (Auscoma), con sede en Getafe, ha recibido numerosas quejas de ciudadanos a los que se les han dado de alta contratos por vía telefónica con compañías de telecomunicaciones sin haber consentido previamente y dándoles de baja automáticamente de la compañía que venían utilizando. A tales efectos, en primer término, para que una compañía pueda darle de alta en un contrato de telecomunicaciones tiene que ser consentido previamente por el consumidor. El usuario tiene derecho a recibir de la compañía de modo veraz, eficaz y completo, información sobre todas y cada una de las cláusulas del contrato y remitirle, por cualquier medio adecuado a la técnica de comunicación a distancia utilizada, el texto completo de las condiciones generales. En el supuesto de que acepte por teléfono las condiciones de alguna compañía, deberá

enviarle inmediatamente y, a más tardar, en el momento de la entrega de la cosa o comienzo de la ejecución del contrato, un documento escrito indicando todos los términos de la contratación. Asimismo, dispone de un plazo de siete días hábiles para resolver el contrato de telecomunicaciones, una vez reciba los elementos necesarios para la ejecución del contrato (teléfonos móviles, *router*...). Si con posterioridad desea darse de baja del contrato, no se le podrá cobrar penalizaciones desproporcionadas o que correspondan a servicios no prestados. Por último, Auscoma asesora a los ciudadanos por medio de teléfono, personalmente, previa cita en horario de tarde, y por correo electrónico en gabinetejuridico@auscoma.es, de todas las incidencias que le surjan con las compañías de telecomunicaciones.

Javier Padilla
Gabinete técnico jurídico
de Auscoma

Mercado Laboral

TRABAJO

OFERTAS

CAMARERA, se precisa para cafetería en Getafe Norte. Teléfono de contacto: 669874912.

COMERCIALES para la zona sur de Madrid necesita incorporar empresa de telefonía móvil ubicada en Pinto. Perfil: chicas 25-35 años, con coche propio y conocimientos de informática nivel usuario. Se valorará experiencia anterior como comercial. Estabilidad laboral, salario fijo+comisiones. Teléfono: 916920431.

DEMANDAS

CARPINTERO con taller propio se ofrece para realización de armarios empotrados, librerías a medida, muebles para baño y arreglos. Martín Pecharromán. Teléfono de contacto: 617075183.

CONDUCTOR de camión o furgoneta con todos los permisos. Horario indiferente y disponibilidad para viajar. Teléfono: 646567812.

JARDINERO PROFESIONAL español, se ofrece para trabajar, como particular o comunidades. Teléfono: 652480751.

LIMPIACRISTALES, español y con mucha experiencia para limpiezas domésticas (cristales, azulejos, etc.) o para peluquerías, restaurantes, etc., en zona de Getafe por las mañanas o fines de semana. Urge. Teléfono de contacto: 916955908.

TAROTISTA en gabinete o desviando llamadas, en zona sur de Madrid. Señora con experiencia busca trabajo. Teléfono: 686736490.

ENSEÑANZA

ECONOMÍA Y MATEMÁTICAS, clases a domicilio, primero y segundo de Bachillerato. 90 minutos: 20 euros. Teléfono: 636929009 (tardes).

SERVICIO DOMÉSTICO

DEMANDAS

ASISTENTA española responsable, se ofrece para casas, lunes y miércoles por la mañana. 9 euros/hora. Urge. Teléfono: 916955908.

CHICA JOVEN se ofrece para limpieza de casas o empresas. Teléfonos: 912958046 y 620178659.

CUIDADORA DE NIÑOS, se ofrece para trabajar, con referencias, en zona de Getafe. Teléfono: 916828465 y 620282196.

EMPLEADA DE HOGAR, señora española con experiencia se ofrece para planchar, cocinar y limpiar a domicilio. Getafe o zona sur. Teléfonos de contacto: 916968938 y 650366710.

ESPAÑOLA, se ofrece para tareas domésticas y plancha por horas. 9 euros/hora. Teléfono: 660234062.

GERIATRA, titulado de 54 años, se ofrece para cuidar niños o personas mayores (por horas o jornada completa). Teléfono: 638864692.

LIMPIEZA DE EMPRESAS, negocios o domicilios, 1 a 3 horas o fines de semana, se ofrece mujer española formal y responsable. Personas interesadas ponerse en contacto en el siguiente número de teléfono: 650144541.

LIMPIEZA, señora responsable busca trabajo en domicilios o portales. Teléfono: 646567812.

MATRIMONIO RUMANO, muy responsable, con buenas referencias y con carne de conducir B, busca trabajo en finca o chalé. Teléfono: 663316531.

MUJER ESPAÑOLA, con experiencia socioeducativa se ofrece para trabajar cuidando niños o mayores, 1 ó 2 tardes, de lunes a viernes, o fines de semana. Teléfono: 650144541.

PERUANA, se ofrece señora para trabajo doméstico, cuidado de personas mayores, servicios de limpieza, por horas. Teléfono de contacto: 675143936.

SEÑORA BOLIVIANA, busca trabajo para los sábados, limpieza, plancha, cocinas, cuidado de mayores en Getafe. Teléfono: 659023021.

SEÑORA culta y responsable se ofrece para trabajar con señor mayor para tareas del hogar y compañía, buenas referencias y experiencia. Teléfono: 695644120.

SEÑORA de 37 años busca personas mayores para cuidar por las noches (zona sur). Teléfono: 660131888.

SEÑORA de 41 años, española con experiencia, se ofrece para cuidar niños los fines de semana. Teléfono: 652488893.

SEÑORA ESPAÑOLA, con experiencia se ofrece para planchar, cocinar y limpiar a domicilio en Getafe o zona Sur. Teléfonos: 916968938 y 650366710.

SEÑORA RUMANA, sería y trabajadora con buenas referencias, busca trabajo por las tardes o por horas, cuidando personas mayores, niños, limpieza, plancha, cocinas. Teléfono: 663316531.

Ayudas y Subvenciones

Plan de renovación de instalaciones turísticas

Secretaría General de Industria

Beneficiarios: Empresas propietarias o que exploten establecimiento hoteleros, apartamentos turísticos, campamentos turísticos y alojamientos rurales; empresas propietarias o que exploten establecimientos de restauración; empresas propietarias o que exploten agencias de viajes; empresas propietarias o que exploten establecimientos de oferta turística complementaria

Solicitudes: Hasta el 15 de diciembre de 2009

Acciones subvencionables: Inversiones en nuevos activos productivos fijos materializadas en infraestructuras y/o equipamientos (no se financian adquisición de inmuebles o vehículos, ni la reestructuración de pasivo, ni el circulante ni los impuestos ligados a la inversión). Dichas inversiones tendrán como finalidad: facilitar la accesibilidad a personas con discapacidad, reformar el establecimiento para la obtención de una categoría superior a la que actualmente tenga reconocida, mejorar la sostenibilidad de los establecimientos mediante la implantación o mejora de sistemas para promover el ahorro energético y de agua y la conservación y mejora del medio ambiente, mejorar la seguridad contra incendios, implantar sistemas de calidad

Cuantía: Características de los préstamos. Son las siguientes: a) Importe máximo: Hasta el 90% de la inversión neta a financiar (impuestos excluidos); b) Modalidad del contrato: préstamo/leasing; c) Plazo de amortización: de 5 a 12 años con o sin período de carencia; d) Tipo de interés: fijo al 1,50% TAE. Sin comisiones; e) Cancelación anticipada: no conllevará penalización alguna; f) Las entidades de crédito podrán exigir al solicitante las garantías que estimen oportunas

Línea ICO Plan Avanza 2008

Secretaría de Estado de Telecomunicaciones y para la Sociedad de la Información

Beneficiarios: Pequeñas y medianas empresas que no dispongan de conexión a internet con banda ancha y realicen inversión en equipamiento para su conexión a internet en banda ancha, así como aquellas que disponiendo de esta conexión realicen inversiones en *software* y *hardware* destinadas a mejorar sus procesos empresariales o a implantar el negocio y la factura electrónica

Solicitudes: Hasta el 31 de diciembre de 2008 o hasta el agotamiento de los fondos, en su caso

Acciones subvencionables: Equipos informáticos, aplicaciones y servicios para: Acceso a internet en banda ancha (acceso al servicio); Presencia en internet, incluida la elaboración de página web y portales de empresa; Incorporación de las tecnologías de la información y la comunicación a los procesos empresariales, mediante herramientas de gestión avanzada; Sistemas de gestión de clientes, Sistemas de gestión empresarial, Sistemas de cadena de suministro, Sistemas de gestión documental, etc.; Comercio electrónico y facturación electrónica, mediante aplicaciones y servicios que faciliten la realización por parte de las Pymes de transacciones electrónicas con otros agentes, incluidas las administraciones Públicas

Cuantía: Se financiará hasta el 100% de la inversión, excluido el IVA, al 0% de interés y con un máximo de 50.000 euros por beneficiario final. El plazo de amortización será de 36 meses, con posibilidad de 3 meses de carencia incluidos, y liquidaciones lineales y mensuales. El beneficiario final tiene la facultad de proceder a la amortización de la totalidad o parte de la cantidad adeudada, sin que se aplique penalización alguna. Los beneficiarios presentarán su solicitud directamente en las oficinas de los Bancos, Cajas de Ahorros y Cajas Rurales adheridas a la línea con el Instituto de Crédito Oficial

* Información orientativa. Para bases completas consultar organismos convocantes

CURSOS GRATUITOS PARA DESEMPLEADOS

Instituto Nacional de Empleo (INEM). Para más información: Academia San Isidro. C/ Doña Romera, 3. Teléfono: 916825862, e-mail: cursos@formacionsanisidro.com

Técnico auxiliar en diseño gráfico

Del 12 de enero al 12 de mayo de 2009

Analista programador

Del 13 de enero al 21 de mayo de 2009

Administrador de redes

Del 14 de enero al 22 de abril de 2009

Cursos promovidos por la Agencia Local de Empleo y Formación (ALEF) enmarcados dentro del Plan FIP 2008-2009. Entre los cursos hay algunos impulsados por el Servicio Regional de Empleo. Dirigidos a demandantes de empleo. **Para más información:** 916654400 e-mail: informacion@alefgetafe.org

Técnico en programación CAD CAM

Del 7 de enero al 14 de abril de 2009. Horario de mañana

Técnico en verificación e inspección aeronáutica

Del 8 de enero al 16 de junio de 2008. Horario de tarde

Auxiliar de comedor y ocio

Del 15 de enero al 17 de marzo de 2009. Horario de mañana

Técnico en reciclaje de residuos urbanos e industriales

Del 19 de enero al 24 de junio de 2009. Horario de mañana

Montaje de instalaciones aeronáuticas

Del 13 de enero al 26 de junio de 2009. Horario de tarde

Mantenimiento de aeronaves

Del 13 de enero al 2 de junio de 2008. Horario de tarde

Programación asistida CAD-CAM CATIA V.5

Del 2 de abril al 29 de junio de 2009. Horario de tarde

COMUNIDAD DE MADRID. Cursos financiados por la Comunidad de Madrid y el Fondo Social Europeo. Inscripciones: Líder System. C/ Oriente, 13. **Para más información:** 916958268 e-mail: formacion@lider-system.com

Administrativo de personal

A partir del 18 de diciembre. Horario de mañana

CURSOS GRATUITOS PARA TRABAJADORES

Cursos gratuitos para trabajadores (no autónomos). **Para más información:** Academia San Isidro. C/ Doña Romera, 3. Teléfono: 916825862; e-mail: cursos@formacionsanisidro.com

Contabilidad básica

Del 12 de febrero al 4 de marzo de 2009. De lunes a viernes de 19.00 a 22.00 h.

Fotografía digital y retoque fotográfico Photoshop

Del 13 de febrero al 26 de marzo de 2009. De lunes a viernes de 19.00 a 22.00 h.

Inglés nivel básico

Del 14 de febrero al 12 de marzo de 2009. De lunes a viernes de 19.00 a 22.00 h.

Autocad básico

Del 20 de febrero al 26 de marzo de 2009. De lunes a viernes de 19.00 a 22.00 h.

Internet, correo electrónico, new y navegadores

Del 20 de febrero al 4 de marzo de 2009. De lunes a viernes de 19.00 a 22.00 h.

Informática básica

Del 23 de febrero al 14 de abril de 2009. Sábado de 9.00 a 14.00 h.

Contratación, nóminas y seguridad social

Del 23 de febrero al 10 de mayo de 2009. Sábado de 9.00 a 14.00 h.

Reparación y mantenimiento de ordenadores

Del 24 de marzo al 8 de mayo de 2009. De lunes a jueves de 19.00 a 22.00 h.

CURSOS GRATUITOS PARA TRABAJADORES Y DESEMPLEADOS

CC OO - MAFOREM. Cursos cofinanciados por el Fondo Social Europeo. Dirigidos a desempleados y trabajadores con mejora de empleo. **Inscripciones:** Academia San Isidro. C/ Doña Romera, 3.

Para más información: 916825862, e-mail: cursos@formacionsanisidro.com

Administrativo contable

Del 12 de diciembre de 2008 al 20 de marzo de 2009. De lunes a viernes de 09.00 a 14.00 h.

Técnico auxiliar en diseño gráfico

Del 12 de diciembre de 2008 al 20 de abril de 2009. De lunes a viernes de 9.00 a 14.00 h.

Analista programador

Del 12 de diciembre de 2008 al 10 de abril de 2009. De lunes a viernes de 9.00 a 14.00 h.

Administrador de redes

Del 12 de diciembre de 2008 al 10 de abril de 2009. De lunes a viernes de 9.00 a 14.00 h.

Aplicaciones informáticas de gestión

A partir del 12 de diciembre de 2008

Unión Comarcal Sur, UGT Madrid. Cursos dirigidos a desempleados y a trabajadores en activo con mejora de empleo. **Inscripciones:** UGT Getafe. Avenida de los Angeles, 20. **Para más información:** 916960511; e-mail: surcomunica@madrid.ugt.org

Empleo administrativo de entidades financieras

A partir de enero de 2009. Horario por determinar

CÁMARA DE COMERCIO

La Cámara de Comercio, CEIM y la Comunidad de Madrid publican el "Manual del empresario autónomo"



De izquierda a derecha: Salvador Santos Campano, presidente de la Cámara, Beteta, y Arturo Fernández, presidente de CEIM

El consejero de Economía y Hacienda de la Comunidad de Madrid, Antonio Beteta; el presidente de la Cámara de Comercio de Madrid, Salvador Santos Campano, y el presidente de CEIM, Confederación Empresarial de Madrid-CEOE, Arturo Fernández, presentaron este mes el Manual del empresario autónomo, en la sede de la Cámara de Comercio de Madrid.

Esta publicación gratuita está especialmente pensada para atender las necesidades de información y orientación de las 465.000 microempresas madrileñas y 240.000 autónomos que cotizan por el IRPF. Para ello, la Cámara de Comercio y CEIM han sumado sus fuerzas a las de la Comunidad de Madrid, a través del Instituto Madrileño de Desarrollo (Imade). La elaboración de la obra se ha encargado a la firma de servicios profesionales KPMG Asesores.

Como explica Antonio Beteta en el prólogo del Manual del empresario autónomo, "el tener acceso a una Guía actualizada con toda la información relativa a los procesos de creación y consolidación de empresas contribuye, sin duda, a que los nuevos empresarios y los autónomos desarrollen sus proyectos con mayor nivel de información, con más eficacia y seguridad".

Salvador Santos Campano afirmó que esta publicación de la Cámara de Comercio, CEIM e Imade "contribuye de manera decisiva a mejorar la situación de nuestros autónomos y microempresas y su competitividad, así como a incrementar las probabilidades de éxito de los proyectos de los nuevos emprendedores".

El Manual del empresario autónomo tiene el doble objetivo de incentivar el espíritu emprendedor y de servir de guía para que los nuevos empresarios y los autónomos dispongan de información óptima para desarrollar sus proyectos con más eficacia y seguridad. Por ello, se ha estructurado con especial cuidado para guiar a los emprendedores y empresarios autónomos y atender sus dudas y necesidades para culminar una idea de negocio, desde que se idea hasta que se perfila como un proyecto empresarial y, por fin, se planifica la estrategia para su gestión.

Empresa nueva, empresa consolidada

El presidente de la Cámara de Comercio de Madrid explicó que "el Manual se estructura en dos grandes bloques: el primero está orientado a los autónomos que comienzan su actividad, recogiendo información clave que gira en torno al tema de cómo emprender; y el segundo está orientado a

aquellos empresarios que ya están consolidando su actividad, recogiendo información relevante sobre planificación, dirección y gestión de su empresa".

La socia responsable de Infraestructura y Gobierno de KPG Asesores, Elena Pisonero, detalló el contenido de esta obra, que responde a un enfoque eminentemente práctico para la gestión de las empresas, ya sean de nueva constitución o con experiencia en su mercado. De hecho, cada uno de los capítulos aporta información práctica sobre los aspectos fundamentales que se tratan y se proporcionan ejemplos de cada una de las situaciones a las que puede enfrentarse la empresa. Al final de cada capítulo, se aporta bibliografía especializada, así como enlaces web a sitios de Internet de interés para ampliar la información.

La Cámara de Comercio de Madrid, desde su departamento de Promoción Empresarial, ofrece también un amplio abanico de servicios y programas de ayuda a las pymes, autónomos y emprendedores madrileños. Entre ellos, figuran desde la solución de trámites para la creación de empresas, que se realizan a través del servicio de Ventanilla Única Empresarial de Madrid (que contribuyó a la creación de 1.271 empresas el año pasado), pero también servicios online de gran interés que se facilitan a través de la web de la Cámara (www.camaramadrid.es). Aquí se facilitan herramientas para el autodiagnóstico (a fin de evaluar la coherencia de un proyecto y valorar el grado de madurez de la idea de negocio) e incluso el acceso al asesoramiento personalizado sin tener que desplazarse a la Cámara de Comercio.

La competitividad de las micropymes

Salvador Santos Campano señaló que "la intensa creación de empleo, la puesta en marcha de nuevos negocios, las inversiones en nuevas tecnologías y la mejora de las infraestructuras han convertido a la Comunidad de Madrid en modelo de gestión socioeconómica en España" y destacó el hecho de que ello se ha conseguido con un tejido empresarial compuesto en un 99% por pequeñas y medianas empresas.

Santos Campano precisó, además, la importancia de que "casi el 94% de las empresas de la región tienen menos de 10 trabajadores (microempresas), de las que el 58% (270.000) no cuenta con ningún asalariado, por lo que en nuestra región se radican la sexta parte de las microempresas españolas".

La Cámara de Comercio y Caja Madrid ayudan a exportar a las empresas madrileñas para hacer frente a la crisis

El director gerente de la Cámara de Comercio de Madrid, Miguel Garrido de la Cierva, el director de Banca Comercial de Empresas de Caja Madrid, Ignacio Soria Vidal y el director de Negocio Adjunto de Empresas de Caja Madrid, Emilio Rincón Paramés, han firmado un acuerdo de colaboración entre las dos instituciones. El objetivo del convenio es generar nuevo tejido exportador en la Comunidad de Madrid y fomentar la internacionalización de las empresas madrileñas mediante la realización de misiones comerciales al extranjero, encuentros de cooperación empresarial, jornadas técnicas informativas y el desarrollo de líneas de financiación específicas para el comercio exterior.

En este sentido, la entidad cameral madrileña organizará durante los próximos meses más de 50 misiones comerciales, encuentros de cooperación empresarial y participaciones en ferias internacionales de empresarios madrileños a destinos seleccionados entre Asia, África, Europa y América. La organización global será realizada por la Cámara de Comercio, y Caja Madrid realizará el apoyo y asesoramiento desde el ámbito financiero.

Caja Madrid prestará con esta iniciativa un importante apoyo tanto financiero como de soporte comercial. Según el convenio, se desarrollarán jornadas informativas donde la entidad participará en el asesoramiento a los empresarios sobre técnicas de comercio exterior, financiación de operaciones y garantías internacionales. Además, Caja Madrid estará presente en las reuniones preparatorias previas a los viajes que se realicen a los países con los que haya interés en trabajar, facilitando información práctica y de utilidad (sistema bancario, medios de cobro a utilizar, coberturas de riesgos, etc.) sobre cada nación que se vaya a visitar.

La Cámara, cada vez más implicada en la promoción exterior

Más de 5.000 empresas madrileñas se han beneficiado de las diversas acciones de comercio exterior que ha desarrollado la Cámara de Comercio de Madrid en 70 países a lo largo de 2007. En el marco del Programa de Apoyo a las Empresas Exportadoras, la Cámara aprobó el pasado año un total de 1.190 expedientes de ayudas a 628 empresas madrileñas. Gracias a esta acción, las pymes de la región contaron con apoyo económico para visitar ferias, seminarios y congresos en el extranjero, dispusieron de asesoría jurídica sobre contratos necesarios en el proceso de internacionalización, y de imagen y publicidad en el exterior.

Además, un total de 106 empresas madrileñas se adhirieron al Plan de Iniciación a la Promoción Exterior (PIPE) y 22 más lo hicieron al Programa de Seguimiento, diseñado para dar continuidad a aquellas pymes que ya están encaminadas en su andadura exterior. Otras iniciativas para ayudar a las empresas a conquistar nuevos mercados son el Programa de Consorcios de Exportación, dirigido a identificar y promover la agrupación de empresas con capacidad individual insuficiente para hacer frente a su internacionalización; o el Programa RCI (Reforzo de la Competitividad Internacional) cuyo objetivo es ayudar a las empresas exportadoras a revisar sus estrategias comerciales.



ven a
informarte

EL BERCIAL DE GETAFE AZAHARES

Promoción de 9 viviendas
unifamiliares con ascensor

91 601 83 85



HORIZONTE 2000
URBANISMO Y VIVIENDA

C/ Ramón y Cajal, 1 - 1º • Getafe • Teléfono: 91.601.83.85 • Fax: 91.601.83.81

El delantero Albín es titular indiscutible para Víctor Muñoz

“Hay que confiar mucho en uno mismo, porque si no las cosas salen mal”

Dos goles y una asistencia fue su saldo al finalizar el encuentro ante el Real Madrid. Juan Ángel Albín había conseguido llevar a su equipo a la victoria. “Es algo fenómeno”, aseguraba unos días después del triunfo. El Getafe consigue superar el mes de

noviembre empatando ante Barcelona y Villarreal y ganando al equipo merengue. Sin embargo, aunque “el Getafe quiere estar ahí arriba”, el equipo sigue hablando de la permanencia y de conseguir los 42 puntos de la salvación lo antes posible.

Minuto 3 de partido ante el Real Madrid. El escenario, el Coliseum. El Getafe buscaba dar la campanada. Y Albín fue el protagonista. “En banda izquierda hubo una buena combinación entre Lucas y Jaime. Gavilán desbordó, Sergio Ramos le tuvo que cortar, casi se va a la línea de fondo, pero pudo llegar, metió un pase, yo entraba de carrera y pude rematarla”. Primer tanto de la noche. En la segunda parte aún tendría tiempo de más. “Fue un poco más tocado, había mucho espacio para la contra. Gago se tiró a intentar coger la pelota y apenas la tocó, y me dejó el resto del campo para recorrer. Y ahí vino el segundo”. Dos a cero. Y una asistencia: puso en bandeja a Uche el tercero de la noche. “Cuando acaba el partido no te enteras. Te quedas ahí, un poquito frío. Pero luego llegas al vestuario, y piensas que le has metido dos goles al Real Madrid. Es algo fenómeno. Es un partido que mira mucha gente”.

Tres años de azul

Juan Ángel Albín cumple su tercera temporada en el Getafe, conociendo a otros tantos entrenadores. “Cada año es uno nuevo”. Primero Schuster, luego Laudrup y ahora Víctor. “No tengo problema, me adapto bien”, asegura el delantero, que se amolda “al sistema del místico, y a los entrenamientos, que no son iguales a los de años anteriores”. Lau-

drup le dio la “confianza” que necesitaba después de una primera temporada cargada de lesiones. Mantiene la mentalidad ganadora. “Hay que confiar mucho en uno mismo, porque si no las cosas salen mal”. Sabe que la exigencia es fuerte en este club. Sobre todo por lo conseguido en pasadas temporadas en las que “el equipo dio buena imagen, la gente se iba contenta para casa”. Ha habido momentos malos. “Una rachita negativa en la que se pidió la cabeza al entrenador”, algo que sabe “normal”, cuando los resultados no acompañan. Pero con los últimos marcadores “esa perspectiva de la gente cambió”. Fundamental ha sido para lograrlo el partido ante el Barcelona. “Había dudas, porque estaban muy bien”. Casi se hacían apuestas de cuántos goles le iban a caer al Getafe. “Veníamos un poco golpeados con las derrotas de Sevilla y Valencia, y fue muy importante el empate” en el Camp Nou. “Si nos hubieran metido cinco en el partido ante el Barça, todo hubiera sido diferente ante el Madrid” y luego ante el Villarreal. Demostraron “que el Getafe quiere estar ahí arriba”.

Es indiscutible esta temporada en la disciplina de Víctor Muñoz. Titular en todos los partidos. Cinco goles en su haber. Pero no piensa en dar el salto a un grande. “Estoy tranquilo. Todavía le tengo que dar mucho a la gente de Getafe que confió en mí: no solo a los de Getafe, sino también a mi represen-



tante, que me está machacando mucho estos años. Tengo que creer en mí”. Afirma como hace unos años, que el Getafe es un sitio “para quedarse, pero si haces una buena temporada y tienes la opción de irte, hay que verlo. Ahora estoy contento y quiero pensar nada más en el presente, en este conjunto,

que me está dando de comer y confía en mí”. No se marca grandes objetivos a nivel de equipo. “Quedan muchas jornadas y lo primero es conseguir los 42 puntos” que den la salvación. Aunque a Albín le sigue picando el gusanillo de la UEFA. “Un poquito siempre se piensa, aunque diga la gente que no. Te quedas con ese sabor de haber podido dar un gran golpe”. Habla del partido ante el Bayern de Munich, cuando casi se cuelan en cuartos de final de la competición. “No sé si hemos tocado techo, si vamos a dar lo mismo que temporadas anteriores”. Llegar a dos finales es complicado. “Estaba feliz antes del partido y después triste. Después de la temporada de Schuster en la que no la habíamos ganado, teníamos todas las esperanzas puestas en esa final: el Valencia venía mal. No supimos aprovechar esa oportunidad”. Y es que “las finales no hay que jugarlas, hay que ganarlas también”.

El uruguayo Albín dejó su país natal para dar el salto a Europa. “Echo de menos mi tierra, porque mi familia y mis amigos están allá”. Pero se siente a gusto en España. “Estás bien, comes bien, estás en casa, tranquilo, das un paseo, igual que lo daría en cualquier sitio donde viviera”. Sus padres y su suegra lo visitaron en la capital. “Es lindo porque ellos no habían subido nunca a un avión. Me gusta que tengan esta experiencia”.

Raquel González

Ambos conjuntos aspiran a escapar de la parte baja de la tabla

Mallorca y Osasuna, próximos rivales

15ª Jornada

16ª Jornada

El Real Club Deportivo Mallorca será el próximo rival del Getafe. Los azulones le recibirán en casa. Ambos equipos comenzaron la temporada con un objetivo común: la permanencia. Hoy los locales respiran tranquilos situados en la parte media de la tabla. No les ocurre lo mismo a los bermellones, que se habían propuesto “apretar los dientes y empezar diciembre con buen pie”, según afirma su entrenador, Gregorio Manzano, en su blog. No pudo ser. El equipo dejó escapar la victoria ante el Re-

creativo. Por eso, pisará el césped del Coliseum dispuesto a romper la mala racha. Porque, aunque los resultados no acompañan, para su entrenador “el ambiente de trabajo, de compromiso y de ilusión de los jugadores es bueno”.

De momento, y hasta ver en qué lugar de la clasificación acaba el año el Mallorca, el sueño de Manzano de entrenar en Europa está un poco lejos, al igual que quedar “de séptimos para arriba”, un deseo formulado por el místico. Pero la Liga es larga y no hay que

vender la piel del oso antes de cazarlo.

El colista

Tras el Mallorca el próximo rival del Getafe será el Club Atlético Osasuna. Los colistas de la Liga de las estrellas solo han logrado ganar un partido de los catorce disputados hasta el momento. A pesar de que los resultados no acompañan a los rojillos, su entrenador, José Antonio Camacho, no agacha la cabeza. El Getafe, crecido (recientemente ha ganado al Real Madrid y ha empatado an-

te el segundo de la Liga, el Villarreal) no se lo pondrá fácil.

Tras estos enfrentamientos los azulones disfrutarán de unos días de vacaciones en familia. Llega la Navidad. Después de las fiestas continúa la competición. El deseo de los entrenadores: que el mazapán y los polvorones no les pesen a sus jugadores.

R.H.

Getafe-Mallorca

Coliseum Alfonso Pérez
Domingo, 14 de diciembre, 17.00 h.

itv
GETAFE - VALLECAS

EN GETAFE
ABRIMOS LOS
DOMINGOS

GETAFE: Ctra. Nacional IV, km. 15,400 · Tel.: 916955762

VALLECAS: Ctra. Villaverde - Vallecas Km. 3,5 (CTM) · Tel.: 917859198

Te lo ponemos fácil

Mejores, más rápidos, más cerca, más fácil y con nuevos horarios incluidos los DOMINGOS

LUNES A VIERNES

7:45 h. a 19:45 h.

SABADOS

7:45 h. a 13:45 h.

DOMINGOS

8:45 h. a 13:45 h.

Para su comodidad disponemos de teléfono de CITA PREVIA **902 154 000**

Buenavista albergará el XV Torneo de Bádminton

Los días 29 y 30 de diciembre el pabellón polideportivo Cerro Buenavista acogerá la decimoquinta edición del Torneo de Bádminton 2008. Como indica Adrián Sánchez, entrenador de la Escuela Municipal de Bádminton Cerro Buenavista, "estas jornadas amistosas fomentan la participación en dobles, aunque también habrá competiciones individuales en las diferentes categorías".

Los enfrentamientos comenzarán el día 29 de diciembre "por la mañana; lo harán los participantes en dobles femeninos y los que compitan en categoría individual alevín, infantil y cadete". Por la tarde llegará el turno de los considerados platos fuertes: los dobles masculino y mixto, sénior. En esta categoría participarán también los veteranos. Todos ellos, como ocurrió en ediciones anteriores, podrán disfrutar del juego desplegado por deportistas des-

tacados dentro de la disciplina. "De hecho —añade el anteriormente citado Adrián Sánchez— en ediciones anteriores hemos contado con la participación de algún campeón de España".

Solamente los mejores seguirán compitiendo en la segunda jornada, ya que "será cuando se disputen las semifinales y las finales". Los dos primeros de cada categoría recibirán un trofeo y "a todos los participantes les obsequiaremos con una camiseta".

En la anterior edición, se disputaron en el torneo hasta 180 partidos y "este año esperamos superar" esta cifra. En la organización del encuentro también participa la Asociación Recreativo Cultural Cerro de Los Ángeles. **R.H.**

XV Torneo de Bádminton
Polideportivo Cerro Buenavista
Jueves, 29, y viernes, 30 de diciembre

Preparados para el XI Trofeo de marcha atlética

La Asociación Deportiva Cerro Buenavista ha organizado —en colaboración con el Ayuntamiento y el Club de Atletismo Spartak—, para el domingo, 14 de diciembre, el XI Trofeo marcha atlética Cerro Buenavista, una prueba de carácter nacional y "ya consolidada en la localidad", como explica el presidente de la entidad organizadora, Mario Fernández. La carrera discurrirá por la avenida Juan Carlos I en un recorrido máximo de 10 kilómetros para las categorías superiores (promesa, sénior, juvenil, júnior y veterano), de 5 kilómetros para los cadetes, 3 para infantiles, 2 para alevines y un kilómetro para los más pequeños, los benjamines.

La competición arrancará a las

10.30 horas y la salida de la categoría superior está prevista para las 11.10 horas. Entre los atletas de nivel nacional que ya han confirmado su presencia se encuentran Francisco Pinardo, José Ignacio Díaz Velázquez, Rocío Florido y Julia Takacs. En cuanto a los premios, habrá trofeos para los tres primeros tanto en la clasificación individual como por equipos. Además, la medallista olímpica María Vasco está previsto que sea una de las ponentes que participe en las jornadas que se celebrarán el 13 de diciembre sobre disciplina de la marcha atlética. **V.C.**

Trofeo de Marcha Cerro Buenavista
Polideportivo Cerro Buenavista
Domingo, 14 de diciembre

Una exposición homenajea los 25 años de ADC Brunete

La Asociación Deportivo Cultural Brunete organizará en el Centro Cívico de La Alhóndiga, a partir del próximo día 15 de diciembre, una exposición sobre sus 25 años de historia.

Como adelanta su vicepresidente, Jesús González, en la muestra se podrán ver "desde los trofeos más destacados obtenidos por los chavales, hasta las equipaciones utilizadas a lo largo de todos estos años, pasando por fotografías de

los diferentes conjuntos, tanto de fútbol como de baloncesto, que ha tenido la agrupación" a lo largo de su historia.

En la actualidad, la ADC Brunete cuenta con equipos de fútbol que compiten en todas las categorías y también posee una sección de baloncesto. **R.H.**

Exposición 25 años ADC Brunete
Centro Cívico La Alhóndiga
A partir del lunes, 15 de diciembre

Cerca de 1.500 alumnos competirán en el II Cross

El 12 de diciembre tendrá lugar el II Cross escolar en el Polideportivo Juan de la Cierva y el Parque Castilla-La Mancha. A la convocatoria están llamados alumnos de ocho colegios con edades comprendidas entre los 8 y los 16 años. Según las estimaciones de la Delegación de Deportes, a la prueba asistirán entre "1.400 y 1.500 corredores", según indica la coordinadora del acto, María Dolores Aznar.

Esta prueba se engloba en el campeonato escolar de cross que empezó el 28 de noviembre y culminará el 6 de febrero. Para esta última etapa, los participantes disfrutarán de la presencia del capitán del Getafe, David Belenguer, "que hará entrega de los premios a los ganadores", dice Aznar. **V.C.**

Cross escolar
Polideportivo Juan de la Cierva
A partir del lunes, 15 de diciembre

Teatro Destellos lleva a cabo la dirección de Jedi School, junto a *Star Wars. The Exhibition*

Una escuela galáctica con toque getafense



Un momento de la representación que se lleva a cabo todos los días en Arte Canal.

"Hace mucho tiempo, en una galaxia muy, muy lejana..." un maestro *jedi* y un *padawan* buscaban a futuros aprendices que volviesen a formar la Orden Jedi, masacrada por el lado oscuro en una reciente batalla. En su búsqueda, la nave aterriza en Madrid, en el recinto de Arte Canal de Isabel II y encarga la tarea a unos getafenses, la compañía teatral Destellos. Así se pone en marcha la Escuela Jedi (Jedi School) —complemento a la exposición *Star Wars. The Exhibition*.

Los personajes del maestro *jedi*, su aprendiz (*padawan*), Darth Sidius y Darth Vader toman vida cada día bajo la dirección de Javier García, director de Teatro Destellos, y Fernando Salva, su director artístico, siempre bajo la atenta mirada de Lucasfilm, productora de la muestra que recoge 250 piezas empleadas por George Lucas en la saga. Y es que el trabajo realizado por esta compañía ha sido guiado y vigilado minuciosamente por la gente de Lucas, aunque en la animación también hay toques puros de estos getafenses. En especial en lo que al humor se refiere. "La escuela venía de Suecia, después de pasar por Londres y París, y el humor de los pequeños chistes de esos países no es igual que el de aquí, por eso dejaron que Fernando Salva españolizara el texto", dice García.

También se nota el toque de Destellos en la dinámica y acción del espectáculo. Tras la experiencia vivida en otros países, donde el manejo de la espada no era muy espectacular, Uau (empresa por-

tuguesa organizadora de eventos) quería más acción, más dinamismo, por lo que el *casting* se hizo bajo dos premisas básicas: una estatura máxima y mínima —los actores del lado oscuro tenían que ser altos— y el manejo de esgrima o de lucha escénica. Y así se hizo. Bajo las directrices de Óscar Barrios, maestro de armas y getafense, se ha conseguido una buena animación en la exhibición de lucha con las espadas láser, "que reproducen el sonido al chocar y en su movimiento dejan el haz de luz" tan característico.

Seis actores, para conseguir un sistema rotativo de descanso, forman el elenco dirigido por Destellos. Los elegidos fueron seleccionados entre un total de

tenían que mostrar buena disposición a la comunicación con el público puesto que en cada pase seis niños serán los aprendices de *jedi*, que lucharán contra el lado oscuro aplicando movimientos básicos con la espada: izquierda, derecha, abajo (para defenderse del ataque de Darth Vader) y arriba.

En cuanto al vestuario y caracterización, todo ha sido facilitado por la organización, nada podía salirse del guión marcado, aunque ha habido que hacer algunas adaptaciones. "El Darth Vader sueco medía 2,05 y el nuestro 1,90 por lo que hemos tenido que cortar la capa unos centímetros", dice el director.

Una vez todo estuvo perfilado, Teatro Destellos tan solo contó con cinco días para el ensayo, en sesiones de "seis horas diarias y machacando cuerpo y lucha porque el texto es realmente muy poco". El comienzo, como no, un texto en rulo que se pierde en un fondo negro y dos naves que aterrizan en el escenario del teatro.

El gran revuelo se forma cuando entra en escena Darth Vader, "con la máscara, las luces y su fuerte respiración"

430 currículos. Finalmente, hasta las instalaciones de Arte Canal se desplazaron 80 pretendientes a los cuales "no les pudimos decir para qué era el *casting*" ya que hasta que la Fundación Canal no hiciera oficial la llegada de la exposición a Madrid, no se podía desvelar el secreto. "Les dimos espadas de madera para ver como las manejaban pero sin pronunciar nada sobre *Star Wars*". De la cuestión del perfil de los personajes se encargó Uau, "una cara más dulce para *padawan* y un perfil más marcado para Darth Sidius", recuerda García. Además, los elegidos

Un público encantado

Una cifra cercana a los 12.000 espectadores serán los que pasen por la galaxia de Destellos hasta mediados de marzo. En cada jornada se realizan 13 pases, de quince minutos de duración, y los fines de semana, 14. ¿Y la reacción del público? "Salen encantados". El gran revuelo se forma cuando entra en escena Darth Vader, "con la máscara, las luces del pecho y su fuerte respiración". Es tan fiel la reproducción que "algunos niños salen corriendo al verle entrar y otros, los más valientes, se lanzan a luchar con él". Y entre el público, mucho niño, pero también, mucho adulto y algún que otro *friki*. **V.C.**

disfruta getafe

MÚSICA - ARTE - TEATRO - COMER - COPAS - PLANES *en Navidad* - ESP. P. A. COMPRAS - CINE

Índice disfruta getafe

ARTES GRÁFICAS	Página 23
AUTOESCUELAS	Página 23
BARES Y TAPAS	Páginas 23 y 24
COPAS	Página 24
CHURRERÍAS	Página 24
DEPORTES	Página 24
ENSEÑANZA	Página 24
FOTOGRAFÍA	Página 24
HERBOLARIOS	Página 25
MARISQUERÍAS	Página 25
MODA INFANTIL	Página 25
MOTOR	Página 25
OCIO INFANTIL	Página 25
REGALOS	Página 25
RESTAURANTES	Páginas 25 y 26
SNACK-MÚSICA	Página 26
TETERÍAS	Página 26
VINOS-EMBUTIDOS	Página 26

Los villancicos y las canciones típicas de estas fiestas se convierten en los protagonistas del Lorca

Música por Navidad



La agrupación Iérbola en un momento de su espectáculo flamenco.

Es 24 de diciembre. Las diez de la noche. Un gitano vigila una obra bajo el anuncio de *bijilantegitano* y tendrá que pasar la Nochebuena solo... hasta que toda su familia entra en escena. A partir de ahí, arranca el cuento de Navidad. Estará José, María y el Niño, representados por la familia; los tres Reyes Magos, convertidos en un trío de punkis, y también estará Herodes, el dueño de la obra. Y todo en clave de humor. "Se trata de contar una historia de nuestros días con los personajes de la Navidad". Quien habla es Juan Diego Bueno, el director artístico de Iérbola, la compañía encargada de poner en escena este montaje, que estará en el García Lorca los días 15 y 21 de diciembre. "Es una producción propia" que cuenta con nueve personajes activos y un coro flamenco que simula la fiesta organizada por la familia gitana. Los villancicos y el humor son la clave de *Una noche mágica*.

No obstante los integrantes de Iérbola no son los únicos en hacer su aportación al programa de *Canciones de Navidad*. La Obra Social de Caja Madrid también colabora en este con la organización de la Fiesta de los mayores, que se ha previsto para el jueves, 11 de diciembre, en las tablas lorquianas, en dos sesiones: a las cinco y a las siete de la tarde.

La Orquesta de pulso y púa y coros Daniel Fortea es otra de las agrupaciones que subirá al escenario para mostrar su repertorio. Lo hará el viernes 12 de diciembre para interpretar "música para todos los públicos y algún que otro villancico", como así expone el presidente de la orquesta, Lucio Pardo. Será este grupo el que el día 19 vuelva al mismo escenario para participar en el XXIII Encuentro de Villancicos, que se celebrará entre el 16 y 19 de diciembre.

Villancicos

En esta edición, serán 23 los grupos que participen, la mayoría del municipio, a excepción de la Coral Polifónica Enrique Granados, de Majadahonda; la Coral Armonía de Madrid y la Casa de Andalucía de Leganés. Miel y Espiga, el Coro Rociero del Quema, la Rondalla y Coro Cerro Buenavista, el colegio Divina Pastora, Amauta Folk, la Coral Ricardo de la Vega, la Coral infantil de la Universidad Carlos III o la Casa de Polonia en Getafe son solo algunos de los otros participantes.

Son ya 23 años realizando el mismo encuentro, que

goza de "una buena acogida" entre el público, como así indica Javier Pérez, el organizador del evento en la Delegación de Cultura.

Iérbola será otra de las agrupaciones que participe en el encuentro y lo hará con un repertorio de "cinco o seis villancicos del folclore más antiguo y más desconocido; ese que se cantaba en los rincones familiares, porque ese es nuestro estilo", dice Juan Diego Bueno.

La Coral Polifónica y la Compañía Lírica, ambas de la localidad, serán otras de las actuaciones navideñas. La primera, la Polifónica, saldrá de las paredes del Lorca para cantar en el "lugar idóneo para las 60 ó 70 voces de la coral, la Catedral de la Magdalena", dice su director, José Ramón Martínez Reyero. Son 20 años de agrupación y dos décadas cantando en la seo, también cuando era iglesia. El concierto que se ha preparado se articula en dos partes, una de villancicos populares y otra de canciones navideñas.

Y en Navidad... zarzuela es la propuesta que ofrece la Compañía Lírica de Getafe, que promete una "velada llena de sorpresas". Será la del sábado, 20 de diciembre, a las 21.00 h.

Vanessa Calle

Fiesta de los mayores

Teatro García Lorca
Jueves, 11 de diciembre, 17.00 y 19.00 h.

Orquesta de pulso y púa

Teatro García Lorca
Viernes, 12 de diciembre, 19.00 h.

Una noche mágica

Teatro García Lorca
Domingos, 14 y 21 de diciembre, 20.00 h.

Coral Polifónica de Getafe

Catedral de la Magdalena
Viernes, 19 de diciembre, 20.00 h.

XXIII Encuentro de Villancicos

Teatro García Lorca
Del martes, 16, al viernes, 19 de diciembre, 19.00 h.

Y en Navidad... zarzuela

Teatro García Lorca
Sábado, 20 de diciembre, 21.00 h.

Artes Gráficas

COPYSELL
ARTES GRÁFICAS Y REPROGRAFÍA

**CARTELERIA.
GRANDES FORMATOS.
PROYECTOS IMPRENTA.
FOTOCOPIAS.
ENCUADERNACIONES.
IMPRESION DE TAZAS,
PUZZLES,
ALFOMBRILLAS, ETC.....**

PLAZA GALVEZ, 3 - TLF.: 91 665 26 05
E-mail: getafe@copysell.com

Mesón Don Jamón
Los mejores aperitivos de Getafe. ¡Compruébalo!

C/ Pizarro, 2
91 663 92 01

EL PARQUE
Cafetería Vinoteca

Tu punto de ENCUENTRO

Terraza con ZONA INFANTIL

C/ Garcilaso, 5+ 91 681 93 79

Rincón del To Eulogio

RACIONES • TAPAS
MENÚ ESPECIAL
SÁBADOS Y DOMINGOS
GRAN TERRAZA DE VERANO

Avda. Rigoberta Menchú, 11
91 601 73 02

CERVECERIA - TAPERIA
L'ANTIGUA de Getafe
Fundada en el 2000

ESPECIALIDADES:
Canapés - Ahumados
Tapas de Cocina - Ibéricos

Avda. de las Ciudades, 5 • 912958074

* RACIONES VARIADAS

* BUENOS APERTIVOS

C/ Arboleda, 24 • 916822317

Autoescuelas

autoescuela san josé

C/ SAN JOSÉ DE CALASANZ 18 | 916952019 |
AVDA. ARCAS DEL AGUA S/Nº | 916965994 |
C/ RAYO 49 | 916954879 |
C/ LEGANÉS 67 | 916839393 |
C/ VIOLETA PARRA 1 | 916840218 |
PLAZA ESTALACTITA S/Nº | 916838432 |
C/ JUAN DE BORBÓN 2 | 916832827 |

Bares y tapas

bAR DEL CÍVICO

Jilguero s/n
www.bARdelcivico.es

Actuaciones en directo
Todos los viernes

...comidas por encargo,
reuniones familiares
y celebraciones en general...

Cafetería La VILLA

Sugerencias en raciones
Menú diario

C/ Madrid, 25 • 916959002

El Zopico
Café-Bar
Desayunos y Tapeo
C/ Hormigo, 3 - 916840443
E-Mail: elzopico@yahoo.es

Copas

MAÑANAS UNIVERSITARIAS
Jueves Viernes Sábados
a partir de las 12,00 de la mañana
CAMERON Serranillos, 40

Conciertos, monólogos, magia y humor
eivissa
Actuaciones en vivo
C/ Felipe Calleja, 9
28903 GETAFE (Madrid)

Navidad 2008
CADAJE
Miércoles 24: Nochebuena
A partir de la 1.00h. Entrada Libre
Refrescos y cervezas 4€ Copas 6€
a las 3.00h. Dj Big One... La Metamorfosis
Miércoles 31: Nochevieja
A partir de la 1.00h. Entrada Libre
Refrescos y cervezas 4€ Copas 6€
Lunes 5 de Enero: Noche de Reyes
Cotillón especial de la casa + Dj de la casa
A partir de las 3.00h. Dj Sayes a.k.a. PEPE 71
Mantenemos los precios

Caray BAR
C/ Leganés, 17
QUEDAMOS!

ALL YOU NEED IS POP
Actuaciones en directo los viernes
Monologos todos los domingos
C/Cuestras altas, 6

Lo NUESTRO
LUNES: Clases de Salsa
JUEVES: El mejor House
VIERNES: Actuaciones en directo
DOMINGOS: El mejor fútbol
C/ Leganés, 17 • www.nuestroclub.net

School Disco
Getafe
Disco Show
DOS DISCOTECAS, DOS AMBIENTES
School Disco La mejor música de ayer y hoy
El house más elegante
ABRIMOS VIERNES Y SÁBADOS HASTA LA MADRUGADA
ICELEBRA TU FIESTA CON NOSOTROS!
INFOLINE: 91 680 11 54
VISITA NUESTRA PROGRAMACIÓN EN
WWW.SCHOOLMADRID.COM
Pz. Juan Carlos I. 1. C.C. Getafe 3. Sector III. Getafe (Madrid)

Churrerías

CHURRERIA - CAFETERIA
Sansegundo
SERVICIO A DOMICILIO Y EMPRESAS
Plaza Carretas, 2 · GETAFE
Tel. 91 683 01 04
www.sansegundo.com.es
e-mail: churreria@sansegundo.com.es

Deportes

IMPERIAL FITNESS CENTER
Más de 90 clases semanales desde **30 €**
C/ Álvaro de Bazán, 4 • 916650453
C/ Villaverde, 31 • 916826762
www.imperial-fitness.com

CULTURISMO JUDO DEFENSA PERSONAL
GIMNASIA DE MANTENIMIENTO PREPARACIÓN FÍSICA
Av. de los Ángeles, 18
686264825 • 916814201

OLIMPO SPORT CENTER
AHORA GIMNASIA SOLO PARA MUJERES DURANTE TODO EL DIA.
Y TAMBIEN NUESTRAS ACTIVIDADES:
-MUSCULACION -AEROBIC
-BOXEO -BAILE
-KICK BOXING -KUNG FU
-DANZA ORIENTAL...
C/ORIENTE Nº4
GETAFE-MADRID
TLF: 916.966.540

Familias, parroquias, asociaciones... sacan sus montajes a la calle

En el portal de Belén...



En el Hospitalillo de San José se instala el belén de la Casa de la Región de Murcia.

En vivo o en maqueta. El caso es que hay que armar el belén. Todavía no es Navidad pero muchos montajes están ya listos para exhibirse. Es el caso del de la familia Bernal, en el Sector III, que cada año desde hace más de diez abre las puertas de su hogar dentro de la red de belenes particulares. Rafael Zornoza, el obispo auxiliar, ha bendecido recientemente el trabajo. La Casa de Murcia organiza también sus figuras en torno al portal en el Hospitalillo de San José con su aportación particular: la huerta típica de su región. Tomatitos, cebollas, trigo... productos naturales que durante la exhibición se riegan y se mantienen. Son dos décadas justas de belén de la región murciana en la ciudad. Otro que hay que ver es el viviente de la Casa de Extremadura, con una cincuentena de personas ataviadas con ropas de época y animales sueltos: gallinas, perdices, ovejas, cabras... A los pies del Teatro García Lorca. Este montaje real lleva veintitún años. Y hay más. El Ayuntamiento lo saca a su plaza, asociaciones, residencias, colegios, centros cívicos, la Congregación... y parroquias. La Diócesis ha preparado su quinto concurso de belenes para que los vecinos participen en la elaboración de los montajes de sus iglesias. El plazo de inscripción finaliza el día 15 de diciembre.

La familia Bernal terminó la formación de su trabajo el día que se confirmaba Álvaro, uno de los hijos. Era el 29 de noviembre, y había empezado el despliegue de medios el 3. Unos 20 metros cuadrados con figuras de la Escuela de Salcillo (Murcia) de unos quince centímetros de alto y con movimiento que podrán visitarse hasta el Día de la Candelaria, el 2 de febrero. Este año hay novedad, como todos en esta casa. El misterio del bautismo de Jesús es nuevo y original; el escultor rompió el molde para no repetirlo. El río lleva auténtica agua del mismo Jordán, "traída por un amigo que es piloto de Iberia", cuenta Gregorio, el cabeza de familia. Y han incluido nuevos edificios de poliexpán que él, su mujer, María José, y sus hijos, Álvaro, Miguel Ángel y Alejandro, fabrican con sus propias manos y barnizan. "Nos hemos más o menos especializado", sonríe Bernal. Su recorrido bíblico tiene iluminación día y noche y música ambiental para cada momento. "Es catequético", califica así su belén, "y especialmente va dirigido a los niños". Los escolapios no se lo pierden. Esta familia cuenta con la "asistencia religiosa del páter de la Base Aérea, Ángel Belinchón", y la ayuda es recíproca, porque la estirpe colabora en el montaje navideño del recinto militar.

Enseñanza

Escuela de Danza y Música
AL ALBA
www.escolaalalba.com
• Funky Oriental Pilate
• Música para niños
C/ Francisco Sauquillo, 5 • 916840732

Fotografía

Fotografía
técnica e industrial
Publicidad
600552255
916828560

TENDENCYFOTOGRAFOS.COM
Ramón y Cajal, 19

Oscar & Fotógrafos
Tu boda diferente
C/ Alicante 10 Getafe
615 14 31 28



El belén viviente de la Casa de Extremadura es una cita tradicional en el municipio.

Operación kilo

El belén murciano se inaugurará el 19 de diciembre a partir de las 20.00 horas. Lo diferente a otras ediciones, el tamaño, "algo más pequeño", dice el presidente de la casa, Alfonso García Gambín, y que solo habrá una montaña. Será más llano y los distintos ambientes se crearán con plantas y bosques. Pero no dejará indiferente. En esta ocasión la casa y Cruz Roja extenderán la Operación Kilo, que está promoviendo la ONG, al belén. Para aquel que quiera ayudar a los menos afortunados en estas fechas con la entrega de "legumbres, botes de alimentos...". A partir del día 27, por las tardes acudirán a los pies de la recreación el cartero real, hasta el 5 de enero, "inclusive". Son más de 100.000 personas, según García Gambín, las que ven anualmente esta propuesta.

La Virgen, San José, los pastores, hebreos, mercaderes... Son los mismos personajes que en las mesas, pero de carne y hueso. Sí, es el de Extremadura. Días: 20 y 21 del último mes, de 18.00 a 20.30 h. En ese horario el espectador se retrotrae a la época de Jesucristo. La castañera, tostando castañas en un aparato antiquísimo, la lavandera, con las manos en la prenda... "Niños y mayores", dice Pedro Aparicio, presidente de la casa regional, "viven ahí la Navidad". Este año, algo que apenas: "Se suspende" el ya conocido recorrido por las calles, que en 2007 contó hasta con camellos. Lo demás, igual. Se reparten dulces, caramelos, regalos. Se cantan villancicos, van los Reyes Magos... Ahora sí: se armó el belén.

Susana Zorraquino

Ruta por los belenes

Belén de la familia Bernal
Calle Fedra, 2 (Sector III)
Hasta el lunes, 2 de febrero

Belén municipal
Plaza de la Constitución
Del sábado, 13 de diciembre, al martes, 6 de enero

XX Belén murciano
Hospitalillo de San José
Del viernes, 19 de diciembre, al martes, 6 de enero

XXI Belén viviente de la Casa de Extremadura
Calle Ramón y Cajal, 22
Sábado, 20 de diciembre, y domingo, 21 de diciembre

Belén del Seminario
Cerro de los Ángeles
Del miércoles, 23 de diciembre, al miércoles, 14 de enero

Belén de la Congregación de Nuestra Señora de los Ángeles
Calle Norte, 2
Del lunes, 22 de diciembre, al lunes, 5 de enero

Belén de la Casa de Castilla y León
Calle Rigoberta Menchú, 4
Del miércoles, 24 de diciembre, al martes, 6 de enero

Herbolarios

HERBOLARIO La Valeriana
ASEORAMIENTO CON NUESTRO NATURISTA Y ASESOR DIETÉTICO
• Jalea Real
• Productos de Soja
• Productos Biológicos
• Carne vegetal
• Frutas y hortalizas
• Bollería y Pan Integral
• Cosmética Natural
SERVICIO A DOMICILIO
C/ San José de Calasanz, 48 • 916826761

MARISQUERÍA PALAS
• Mariscos del día (cocción en local)
• Mariscadas / Parrilladas
• Servicio a domicilio (Sin coste adicional)
C/ Madrid, 106. 91 682 74 91 - 91 695 73 99

disfruta getafe

Marisquerías

MARISQUERÍA - RESTAURANTE LAMARINA
EL REY DE LAS MARISCADAS
Av, España, 8 • 91 682 47 57

Moda infantil

nenuco
C/ Magdalena, 21 • 916839151

Motor

98 OCTANOS
mejor bike & casual wear
ropa, botas, cascos, guantes, cazadoras, monos, arai, shoei, agv, dainese, acerbis, leviator, scott, shark
C/ arboleda nº 18 - 28901 getafe madrid
T. 91 254 08 50 - Fax. 91 251 33 67
www.98octanos.net
98octanos@98octanos.net

HS97 MOTORBIKES
VENTA Y REPARACION MOTOCICLETAS
TODAS LAS MARCAS. ACCESORIOS
SERVICIO OFICIAL:
HONDA, CAGIVA, DERBI, KYMCO, DAEUM, KEEWAY, SYM
HS 97 MOTORBIKES
C/ Edison 10 Polígono San Marcos
28906 Getafe Madrid
TF 916820562 - 629753694
Email hs97iano@telefonica.net
Web www.hs97.es

Ocio infantil

VEN A PASAR UN RATO DIVERTIDO
PARQUE INFANTIL
CELEBRACION DE CUMPLEAÑOS, Fiestas infantiles y FERIADECASAS.
CONSULTA HORARIOS Y PRECIOS.
C/ VORMINGO, 11 GETAFE
TEL 91 683 88 10

LA COLEGIATA
SARTENITAS TÍPICAS
CHAPATAS, BAGUETTES,
HAMBURGUESAS
CON PARQUE INFANTIL
C/ FELIPE ESTEVEZ Nº 20
C/ VELASCO Nº 13
Viernes y Sábados abierto hasta la 1

luna lunera CAFETERIA
CUMPLEAÑOS
RACIONES
MENÚ DIARIO
C/ Ramón Rubial, 6 (Kelvinator)
Teléfono: 91 683 61 96

Regalos

Villa Bethania y sus misterios
Cartas de Tarot
Artículos esotéricos
Duendes, Hadas
Llamadores de Angeles,
Personalizamos
C/ Ciempozuelos, 11
91 665 36 07

Visite nuestra web
Getafe Capital.com

Restaurantes

RESTAURANTE ITALIANO CANALETTO
C/ Cuestas Altas, 9 • 91 601 06 38

CASA DOMÍNGUEZ
Menú casero diario
Carta de sugerencias
Raciones variadas
Desayunos y meriendas
Vinos D.O. variada
C/ Marqués, 3

Café - Bar "EL TAPEO"
Visítanos todos los miércoles
COCIDO COMPLETO
POR SÓLO 3 €
Y TU POSTRE POR 1€ MÁS
(No incluye bebida)

Menú diario por 6€
El mejor tapeo
Raciones variadas
Avda. de los Ángeles, 15
Lunes cerrado por descanso

CRUZ BLANCA
RESERVA TU MESA
PARA NAVIDADES
C/ Capelanes, 5 - Getafe Central (Madrid)
Tel.: 91 695 00 19

El Anticuario
Plaza Canto Redondo, s/n
Teléfono: 916842596

PIZZERIA GOTARDO
• Menú diario
• Menú especial: FIN DE SEMANA
• PASTAS y PIZZAS
C/ Hospital de San José • 916839194

COMER COMO EN CASA
MENÚS DIARIOS
MESON • TABERNA
LA CATEDRAL
DE GETAFE
Plaza de la Pasión • 91 682 93 99

LA CHICHA
Bar - Restaurante
"Carne a la brasa"
Travesía de Oriente, 4
(Frente a la Catedral)
91 682 67 88

CERVECERÍA • VINOS • SIDRA DE BARRIL
EL CASAR
C/ Almazara, 2
Especialidad en BACALAO
91 665 10 19

MIRANDA
CERVECERÍA
• Menús diarios
• Menú especial fin de semana
C/ Margarita Xirgu, 2 - Local 6 - 916017828

BAR - CAFETERÍA RESTAURANTE
Menú diario y carta "Celebraciones"
Reserva tu mesa para NAVIDAD
C/ Hospital de San José, 77 • 916966794

J&V Jamonívino RESTAURANTE
* El mayor surtido de tapas, raciones y embutidos
* Desayunos
* Menús diarios
* Menu especial (fin de semana)
* Tienda de charcutería (venta al público)
* Salones para celebraciones
* Amplia vinoteca
"Todo con los mejores precios"
C/ Madrid, 89 916826649

Complejo Las Moreras
RESTAURANTE
BANQUETES
COMUNIONES
SALONES DE BODA
GASOLINERA
C/ Madrid, 143 • Reservas: 916962175

restaurante club
Deolvido
paseo pablo iglesias s/n
tlf. 91 601 18 08
• Comidas y cenas para grupos y empresas
• Menús especiales
• Gran carpa exterior acristalada
• Ambiente con un toque exótico
Haz tu reserva para NAVIDAD

Tele Burguer Rock - Tele Burguer Rock - Tele Burguer Rock
ROCK
C/ Pizarro, 15
SERVICIO A DOMICILIO
916826242
www.teleburguerrock.com

en>boca
• Cocina española actual
• Menu diario
calle Concepción 1
(con vuelta a Dolores Ibarruri)
teléfono: 91 682 87 96

MANDA CARALLO PULPERIA
"Pulpo a Feira e Queimada"
* Reserva tu mesa para estas Navidades y te invitamos a una **QUEIMADA**
* Comidas y cenas para grupos, empresas, amigos...
* Especialidad en carnes, pescados y mariscos **GALLEGOS**
C/ Giralda, 6 - Getafe Norte (MADRID)
Tfno.: 916 836 855

ERRAZKI RESTAURANTE - ASADOR
• Cocina tradicional vasco-navarra
• Carta selecta
• Especialidad en bacalao y carnes rojas
RESERVA TU MESA PARA NAVIDAD
Menú especial
C/ Manzana s/n • 916830916
www.asadorerrazki.com

Piscolabis
SNACKS - MÚSICA
ESPECIALIDAD EN CAFÉS
C/ San Eugenio, 10

Bar - Restaurante
LIBRA
• Menú diario
• Especialidad en: Patas y Saharaus
• Banquetes
Avda. España, 57-916836999

El José Hierro celebra el día de San Juan de la Cruz

Poesía contra la lacra de la violencia de género

Sensibilizar y dar una visión diferente de la violencia de género. Esos son algunos de los objetivos que se persiguen y que han motivado que el Centro de Poesía José Hierro dedique el día de San Juan de la Cruz y su fiesta poética a la mujer maltratada. Y precisamente dos féminas, Julieta Valero y Tacha Romero, coordinadora y directora del centro, serán las encargadas de presentar un acto que contará con la presencia del Consejo Sectorial de la Mujer y de la concejala del ramo, Sara Hernández. "El acto está centrado en la colaboración y la solidaridad en la lucha contra el maltrato machista", explica Valero. Asunción Balaguer será la encargada de ponerle voz a poemas de Vicente Gallego, Vicente Luis Mora, Luis Alberto de Cuenca o Antonio Gamoneda, entre otros. Versos recogidos en un número especial de la revista *Nayagua*, que edita el Centro de Poesía y que se presentará durante la misma mañana del 14 de diciembre. Hortensia Hierro, nieta de José Hierro, pondrá música al acto de solidaridad, con un concierto de piano. Las mujeres volverán a tomar la palabra y Balbina Prior, Noni Benegas, Salomé Ortega, Julia Hidalgo y Ángela Jiménez, leerán sus propios poemas, antes de cerrar la velada con la actuación de la canaria

Fabiola Socas. "La poesía ha sido una herramienta importantísima para comprender la realidad que me rodea y ver lo que los ojos no me han permitido". Esta cantautora ciega ha trabajado siempre muy vinculada a los versos. "He editado un disco que se llama *Poemas*", y también musicaliza piezas literarias. "No sé si soy más música o poeta". En los "treinta o cuarenta minutos" que durará su actuación, Socas mezclará canción típica canaria con temas líricos. La noche dedicada a la mujer maltratada pretende terminar "con algo de luz y esperanza, salir de la oscuridad un tanto gris que hay alrededor y buscar canciones con contenido que den esperanza". La relación de Fabiola Socas con el Centro de Poesía José Hierro se remonta años atrás. "Daba unos talleres de música en la Fundación Antonio Gala, en la que también estuvo Tacha Romero". Trabaron amistad, y aunque en los últimos años "habíamos perdido el contacto", la celebración de la festividad de San Juan de la Cruz ha sido el motivo del reencuentro. **R.G.**

San Juan de la Cruz, poetas contra la violencia
Conservatorio de Música
Domingo, 14 de diciembre, 12.00 h.

La Huella actúa el 12 de diciembre en el Sgt. Pepper's

Pop con alma roquera

El proyecto musical La Huella llevaba un tiempo parado, "unos mesecitos", cuenta su guitarra y solista, César Herrero. Sin embargo, la formación, recién renovada, vuelve a los escenarios con ganas y nuevo disco bajo el brazo. "Nadie como tú bebe de dos fuentes distintas: por un lado las melodías del pop, canciones con gancho. Por otro, el rock, porque también somos muy guitarreros. Hemos luchado para que no se pierda la fuerza del directo en el disco. Está muy cuidado", asegura el músico. El Sgt. Pepper's es el lugar donde tendrá lugar el primer concierto en el municipio con la nueva formación. A los miembros históricos getafenses —José Luis García (a la guitarra rítmica y los coros) y el propio Herrero— hay que añadir al batería Chema Caleiro y al bajista David Manzano, las nuevas incorporaciones madrileñas. Y es que La Huella tiene ya seis años de existencia bajo diferentes configuraciones, "unos cuantos han pasado ya por aquí", comenta el guitarra. La razón de

tanto cambio: "No vivimos de la música y es muy difícil dedicarle el tiempo que necesita. Te tiene que gustar mucho para seguir aquí". El solista tiene muy clara cuál ha sido la evolución de La Huella durante este tiempo. "Cuando empezamos hacíamos más pop de los ochenta, bebiendo más de grupos como Los Secretos. Con el tiempo nos hemos endurecido. Supongo que el seguir en un nivel *underground* y no tener la presión de una discográfica te da más libertad para hacer lo que te apetezca". En la actualidad, el grupo está presentando el disco por diferentes regiones de España, además de seguir creando temas. "Yo compongo y entre todos retocamos. Siempre me gusta mirar hacia adelante. No puedo estar sin tocar canciones nuevas".

Pablo Rivas

La Huella
Sgt. Pepper's Club Café
Viernes, 12 de diciembre, 22.30 h.

Teterías

Cafetería - Tetería Árabe
Al Qahira Al Saghien
CAFETERÍA:
Desayunos de lunes a viernes
TETERÍA:
Pipas de agua (Shishas - Selección de tés
Gastronomía árabe-Combinados y refrescos
ACTUACIONES:
Danza del vientre-Música en vivo
El pequeño Cairo
C/ Lartiga, 2 (Esq. C/ Leganés)
655.480.040 / 655.482.511

Vinos-Embutidos

La Cepa y La Bellota
Vinos y Licores
Jamones y Embutidos
Servicio a Hostelería
C/ Llerda, 2 • 916011872

Café el Violín
C/ VELASCO, 10

Getafe Capital
disfruta getafe
PARA ANUNCIARSE
llamar al teléfono:
660508695

convocatorias

BAR BARÍ

(Calle Pinto, 3)

Fecha de fin sin determinar
Exposición: Obra de Maíllo

CATEDRAL DE LA MAGDALENA

(Plaza de la Magdalena)

Domingo, 14 de diciembre, 12.30 h.
Música: Coro y Orquesta de la Catedral de los Jerónimos

C.C. DE LA ALHÓNDIGA

(Pza. Rafael Pazos Priás, s/n. Teléfono: 912027988)

Jueves, 11 de diciembre, 17.30 h.
Música: Baile de mayores

C.C. DEL SECTOR III

(Avda. Arcas del Agua, 1. Teléfono: 916826111)

Hasta el miércoles, 17 de diciembre
Exposición: *1808: La respuesta de los madrileños*

CENTRO DE CULTURA CALLE MADRID

(C/ Madrid, 54)

Sábado, 13 de diciembre, 18.00 h.; 2,40 euros
Cine: *Horton*
Domingo, 14 de diciembre, 18.00 h.; 2,40 euros
Cine: *Donkey Xote*
Sábado, 20 de diciembre, 18.00 h.; 2,40 euros
Cine: *Diario de una niñera*
Domingo, 21 de diciembre, 18.00 h.; 2,40 euros
Cine: *Evasión en la granja*

CENTRO DE POESÍA JOSÉ HIERRO

(C/ José Hierro, 7. Teléfono: 916968218)

Jueves, 11 de diciembre, 20.00 h.
Encuentro literario: Chus Visor
Domingo, 14 de diciembre, 12.00 h.
Encuentro literario: Fiesta de San Juan de la Cruz
Lunes, 15 de diciembre, 20.00 h.
Encuentro literario: Angela Jiménez

EL BAR DEL CÍVICO

(C/ Jilguero, s/n)

Viernes, 12 de diciembre, 21.30 h.
Música: Javier Alía
Viernes, 19 de diciembre, 21.30 h.
Música: Fran y David Torrico
Sábado, 20 de diciembre, 21.30 h.
Cine: *Los teleñecos en cuentos de Navidad*

FENDER CLUB

(C/ Escaño, 20. Teléfono: 607979858)

Domingo, 14 de diciembre, 21.00 h.; 10 euros
Música: De aquí

GALERÍA QUE MÁS D'ARTE

(C/ Casarrubuelos, 10)

Hasta el viernes, 19 de diciembre; entrada libre
Exposición: *Viaje por Italia*

LO NUESTRO

(C/ Leganés, 17)

Viernes, 12 de diciembre, 22.00 h.
Música: Frank Postigo
Sábado, 13 de diciembre, 22.00 h.
Música: A-live Band

SALA OLD SCHOOL

(Plaza Juan Carlos, I. Centro Comercial Getafe 3)

Viernes, 12 de diciembre, 22.30 h.
Monólogo: Ramón LSD
Viernes, 19 de diciembre, 22.30 h.
Monólogo: Mike McPhanton

SGT. PEPPER'S CLUB CAFE

(C/ Cuestas Altas, 6)

Viernes, 12 de diciembre, 22.30 h.
Música: La Huella
Sábado, 13 de diciembre, 22.30 h.
Música: Maggie**Viernes, 19 de diciembre, 22.30 h.**Música: Sexto B
Sábado, 20 de diciembre, 22.30 h.
Música: The Street Pickers

TEATRO FEDERICO GARCÍA LORCA

(C/ Ramón y Cajal, 22. Teléfono: 912080462)

Jueves, 11 de diciembre, 17.00 y 19.00 h.; entrada libre
Festival: Fiesta de los mayores
Viernes, 12 de diciembre, 19.00 h.; 3 euros
Música: Orquesta de Pulso y Púa y Coros Daniel Fortea
Sábado, 13 de diciembre, 20.00 h.; 3 euros
Música: Miel y Espiga
Domingo, 14 de diciembre, 20.00 h.; 3 euros
Música: Iérbola
Sábado, 20 de diciembre, 20.00 h.; 10 euros
Música: *Habana Abierta*
Sábado, 20 de diciembre, 21.00 h.; entrada libre
Música: Compañía Lírica de Getafe
Domingo, 21 de diciembre, 20.00 h.; 3 euros
Música: Iérbola

El Tapeo

Cocido a 3 euros



Comer un cocido madrileño completo al precio de 3 euros no es una utopía. En el bar El Tapeo, situado en la avenida de los Ángeles, es una realidad. Así lo han decidido los propietarios, Marta Barrios y su marido José Ángel Pérez. Es una iniciativa que han puesto en marcha recientemente para ayudar en estos tiempos más difíciles para la economía. Ambos esperan una buena acogida. No es la única propuesta de este tipo que vienen lanzando. "Siempre estamos innovando", asegura ella. Ejemplos: una caña y un pincho a un euro o los cubatas a 3 los fines de semana. Estas han sido algunas ofertas que han aparecido en los carteles del establecimiento. "Vamos cambiando". Vigente está el menú diario a 6 euros. "Antes lo teníamos a ocho y lo hemos bajado".

El nombre, El Tapeo, no es en vano. Se disfruta de las tapas. Hay una en particular que es fija. La piden los clientes. Se trata de las migas de Ávila, presentes cada fin de semana. El resto de los aperitivos van variando continuamente. De raciones "hay una amplia carta". Como sugerencias, las croquetas caseras o los pinchos morunos, también de elaboración en casa. Otra posibilidad para llenar el estómago la ofrecen las sartenes, bautizadas como serrana, choriceira, salchichera, bacón y El Tapeo, que recoge todos los ingredientes de las anteriores. Parrilladas de carne, ensaladas, tablas, tostas, hamburguesas, sándwiches, cruasanes, perritos o bocadillos se sirven en el

lugar. Los usuarios, que "somos todos conocidos", como una familia, no se van con hambre.

Con el fútbol, y también con el fútbolín, hay "una gran afición", apunta José Ángel. En El Tapeo se televisan "todos los partidos de Liga" y "aquí lo vive mucho la gente". Por lo que se refiere a los jugadores de madera "sobre todo la gente joven y los fines de semana" casi no los sueltan.

Hace tres años y medio que este matrimonio abrió las puertas de su bar. Marta Barrios es una apasionada de la hostelería. Es algo que ha bebido desde pequeña, ya que sus padres tenían un negocio en un pueblo de Ávila y "siempre he estado con ellos". José Ángel también suma experiencia en el mundo de la restauración, en el que entró con 17 años. Y su hermano también tiene otro bar. La pareja está pensando en reformar próximamente el local. Quieren cambiar el color de las paredes y colocar un zócalo. Eso entre los proyectos en mente.

Las mesas de El Tapeo están abiertas a cenas y comidas de Navidad.

Susana Zorraquino

El Tapeo

Avenida de los Ángeles, 15.

Teléfono: 697298545

Raciones, sartenes, tablas, tostas, hamburguesas, sándwiches, perritos y bocadillos

Lunes cerrado

CINE

DIARIO DE UNA NIÑERA

Centro de Cultura Calle Madrid
(Sábado, 20 de diciembre, 18.00 h.)

DONKEY XOTE

Centro de Cultura Calle Madrid
(Domingo, 14 de diciembre, 18.00 h.)

EVASIÓN EN LA GRANJA

Centro de Cultura Calle Madrid
(Domingo, 21 de diciembre, 18.00 h.)

HORTON

Centro de Cultura Calle Madrid
(Sábado, 13 de diciembre, 18.00 h.)

LOS TELEÑECOS EN CUENTOS DE NAVIDAD

El Bar del Cívico
(Viernes, 20 de diciembre, 21.30 h.)

ENCUENTROS LITERARIOS

ÁNGELA JIMÉNEZ

Centro de Poesía José Hierro
(Lunes, 15 de diciembre, 20.00 h.)

CHUS VISOR

Centro de Poesía José Hierro
(Jueves, 11 de diciembre, 20.00 h.)

FIESTA DE SAN JUAN DE LA CRUZ

Centro de Poesía José Hierro
(Domingo, 14 de diciembre, 12.00 h.)

EXPOSICIONES

1808: LA RESPUESTA DE LOS MADRILEÑOS

Centro Cívico del Sector III
(Hasta el miércoles, 17 de diciembre)

OBRA DE MÁILLO

Bar Barí
(Fecha de fin sin determinar)

VIAJE POR ITALIA

Galería Que más d'ARTE
(Hasta el viernes, 19 de diciembre)

FESTIVALES

FIESTA DE LOS MAYORES

Teatro García Lorca
(Jueves, 11 de diciembre, 17.00 y 19.00 h.)

MÚSICA

A-LIVE BAND

Lo Nuestro
(Sábado, 13 de diciembre, 22.00 h.)

BAILE DE MAYORES

Centro Cívico de La Alhóndiga
(Jueves, 11 de diciembre, 17.30 h.)

COMPAÑÍA LÍRICA DE GETAFE

Teatro García Lorca
(Sábado, 20 de diciembre, 21.00 h.)

CORO Y ORQUESTA DE LA CATEDRAL DE LOS JERÓNIMOS

Catedral de la Magdalena
(Domingo, 14 de diciembre, 12.30 h.)

DE AQUÍ

Fender Club
(Domingo, 14 de diciembre, 21.00 h.)

FRANK POSTIGO

Lo Nuestro
(Viernes, 12 de diciembre, 22.00 h.)

FRAN Y DAVID TORRICO

El Bar del Cívico
(Viernes, 19 de diciembre, 21.30 h.)

IÉRBOLA

Teatro García Lorca
(Domingo, 14 de diciembre, 20.00 h.)
(Domingo, 21 de diciembre, 20.00 h.)

JAVIER ALIA

El Bar del Cívico
(Viernes, 12 de diciembre, 21.30 h.)

LA HUELLA

Sgt. Pepper's Club Café
(Viernes, 12 de diciembre, 22.30 h.)

MAGGIE

Sgt. Pepper's Club Café
(Sábado, 13 de diciembre, 22.30 h.)

MIEL Y ESPIGA

Teatro García Lorca
(Sábado, 13 de diciembre, 20.00 h.)

ORQUESTA DE PULSO Y PÚA Y COROS DANIEL FORTEA

Teatro García Lorca
(Viernes, 12 de diciembre, 19.00 h.)

SEXTO B

Sgt. Pepper's Club Café
(Viernes, 19 de diciembre, 22.30 h.)

MONÓLOGOS

MIKE MCPHANTON

Sala Old School
(Viernes, 19 de diciembre, 22.30 h.)

RAMÓN LSD

Sala Old School
(Viernes, 12 de diciembre, 22.30 h.)

ALQUILER DE MAQUINARIA

• RAGÓN
C/ Carabanchel, 12-14
Teléfono: 916836925

ANTENISTAS



Tv digital, instalaciones terrestres, Satélite e ict, porteros automáticos, cctv y mantenimientos.
C/ Jacinto Benavente, 1
91 683 03 74 • 91 695 35 80



ANTENAS-PORTEROS TDT-CCTV-SATÉLITE MANTENIMIENTO
C/ Zafra, 51 - 916834630

ARTES GRÁFICAS



TODO EN FOTOCOPIAS • SERIGRAFÍA
IMPRESIÓN • ROTULACIÓN, etc...
C/ Jardines, 16. Teléfono: 916962380 - Fax: 916016909

• GRÁFICAS MENA
C/ Hospitalet de Llobregat, 27
Teléfono: 916960819

• XIANA COLOR GRÁFICO S.L.
C/ Depósitos, 24
Teléfono: 916966547

ASESORÍAS GESTORÍAS

• ASESUR CONSULTORES
C/ Núñez de Balboa, 28
Teléfono: 916836789



Plaza de Reloj, 4-Local
Teléfono: 916956958 • Fax: 916018475
www.asesoriagetafe.es

CARPINTERÍA DE ALUMINIO



"NUEVAS SOLUCIONES EN ALUMINIO"
Ventanas
Rotura Puente Térmico
Frentes de Armario
Mampara de baño
Ventana Tejado
Albañilería
C/ Leganés, 39 GETAFE (Madrid)
Teléfono: 91 683 67 76

• BUEN ALUMINIO
C/ Castellón de la Plana, 5
(Posterior)
Teléfono: 916962721



C/ Hospitalet de Llobregat, 10-12
Teléfonos: 912285116-605043118



VIDRIOS DE SEGURIDAD
CUADROS, MARCOS Y MOLDURAS
MAMPARAS DE BAÑO
C/. Canario, 10 - Teléf.: 91 695 18 82

CARPINTERÍA EBANISTERÍA

• IBAMAR
C/ Garcilaso, 67
Teléfono: 667607769

• RIVAS
C/ Hospitalet de Llobregat
Av. España, 21 (Posterior-local 3)
Teléfono: 916823049

CONSTRUCCIONES REFORMAS

• LAS CIUDADES
Av. de las Ciudades, 88
Teléfono: 916824123

REFORMAS EN GENERAL ARRIBAS

- MUEBLES DE COCINA - AZULEJOS
- MAMPARAS DE BAÑO - TARIMA Y PARQUET
- AIRE ACONDICIONADO SPLIT Y CONDUCTOS
- REMODELACIÓN ELÉCTRICA DE EDIFICIOS
REALIZAMOS LA REFORMA COMPLETA DE SU HOGAR
Exposición: C/ Doctor Barraquer, 15
699522584 - 619148600
PRESUPUESTOS SIN COMPROMISO



Exposición y Venta
Reformas en General
Aire Acondicionado
Calefacción, Gas y Nocturna
C/ Faisán, 13 • Tfno.: 91 683 55 51



Alicatados
Electricidad
Pintura
Muebles Cocina
Solados
Fontanería
Cerrajería
Mamparas
PRECIOS SIN COMPETENCIA
C/ Fuenlabrada, 22 • 916957900-653511840



• REFORMAS EN GENERAL
• ALBAÑILERÍA
• FONTANERÍA
• PINTURA
• ESCAYOLA
• ELECTRICIDAD
• AIRE ACONDICIONADO
• CALEFACCIÓN
Oferta Reforma Baño completo
2.990€
C/ Tarragona, 9
916829548



• Rehabilitación de edificios
• Reformas integrales
• Obra nueva
C/ Jacinto Benavente, 21
Teléfono: 639378087
E-mail: pimentagetafe@yahoo.es



PINTORES-ALBAÑILERÍA
FONTANERÍA-ELECTRICIDAD
PAVIMENTOS-SANITARIOS
GRAN EXPOSICIÓN de MUEBLES de BAÑO y AZULEJOS
C/ Valdemoro, 55 • 916826273-916951139

CORTINAS

• DON EDREDÓN
Av. de España, 2
Teléfono: 916837558



TOLDOS Y CORTINAS
C/ Magdalena, 32 • 916836244

CRISTALERÍA



CRISTALERIA EN GENERAL
DECORACION - MURALES
VIDRIERAS - GRABADOS - OLEOS
MARCOS - ESPEJOS
ESTUDIANTES, 16 - TEL.: 91 681 78 91

CUCHILLERÍA



SUMINISTROS PARA LA INDUSTRIA CÁRNICA
C/ cataluña, 17 (C.C. GETAFE II)
Teléfono y Fax: 916836005
cuchilleria.gaviota@hotmail.com

DECORACIÓN MUEBLES

• BEIRUT
C/ Hospital de San José, 5
Teléfono: 916959052

• MUEBLES ALCASA
C/ Núñez de Balboa, 31-33
Teléfono: 916954678



C/ Madrid, 65 y 79
916958417-916951070

ELECTRICIDAD ILUMINACIÓN



Más de 100 reformas de fincas nos avalan
C/ Núñez de Balboa, 52 • 916811148
www.capelma.com • capelma@capelma.com



ILUMINACIÓN
ACUMULADORES CALOR
AIRE ACONDICIONADO
MATERIALES ELÉCTRICOS
INSTALACIONES EN GENERAL
EMISORES ELÉCTRICOS
INSTALADOR AUTORIZADO Nº 3369
Presupuesto sin compromiso
Plaza de Jiménez Díaz, 8
916960717

ESCAYOLA-PLADUR



Montajes de Pladur •
Techo/
Mamparas de Oficina
C/ Violeta Parra, 5 - Tel./Fax: 916833163
E-Mail: mdalgado@instalacionescocer.com
Web: www.instalacionescocer.com



VENTA Y COLOCACION
DE CORNISAS, MOLDURAS, ARCOS
Y COLUMNAS
MURALES EN ESCAYOLA Y PLADUR
C/ Arboleda, 3. tlf. y fax: 91 681 16 66

FONTANERÍAS

• FERREIRO
Av. de Aragón, 15
Teléfono: 916968684



• CALEFACTOR y FONTANERO
• INSTALADOR AUTORIZADO
• OBRAS y REFORMAS
"40 años de experiencia,
nos avalan"
Avda. Juan de la Cierva, 51
91 695 70 70

EL MEJOR ESCAPARATE DE LA ZONA SUR
AL ALCANCE DE TODOS

DÉJATE VER EN METROSUR

CONTACTA CON NOSOTROS

Teléfono: 916019421 @amaleón publicidad



GAS-CALEFACCIÓN

• **INSTALACIONES AC**
C/ Zafra, 23
Teléfonos: 916018547-629957345

INFORMÁTICA

• **KLF**
C/ Violeta Parra, 5 (Local)
Teléfono: 916833163

LIMPIADORES DE MADERA

IBAMAR
OFERTA en limpiadores de suelo de madera
ENVASE: 3 €
C/ Garcilaso, 67 • 912952021

MUEBLES DE COCINA

BRIDECA S.A.
El más completo almacén de: **COCINAS**
www.brideca.com
C/ Fundidores, 30 (Pol. Ind. Los Angeles)
916831417-916953717

PINTURAS PINTORES

PINTURA PLÁSTICA - ESMALTES - LACAS - DISOLVENTES
HERRAMIENTA Y MAQUINARIA PARA EL PINTOR
LA ESTACIÓN DEL PINTOR
Paseo de la Estación s/n esquina a C/ Churruca
916835076-675737544/6

• **PINTOR CARLOS UCEDA**
Teléfonos: 916969531 y 622538921

• **PINTURAS MARÍA LUISA**
C/ Pizarro, 12
Teléfono: 916959732

PUBLICIDAD

camaleón publicidad
T. 916019421 - F. 916650081
C/ Madrid, 1º Dcha. - 28901 Getafe (Madrid)
www.camaleonpublicidad.com

Te ofrecemos

Co **M**unicación Comercial
Ar **A**rtículos de Regalo
Diseño **G**ráfico
I **M**prenta
Org **A**nización de Eventos



Giralda 6, Local 2 • 91 665 24 33
info@publimas-si.com

PUERTAS MADERAS

El Guardarropa
ARMARIOS, VESTIDORES, PUERTAS, TARIMA

DECORACIÓN INTEGRAL FRENTE DE ARMARIOS REFORMAS EN GENERAL
WEB: www.elguardarropa.com
E-MAIL: getafe@elguardarropa.com
C/ Madrid, 113 • 916831848

• **REBOLLEDO Y GARCÍA**
C/ Doctor Barraquer, 18
Teléfono: 916967181

RECAMBIOS DEL AUTOMÓVIL

RECAMBIOS GETAFE S.L.
GRUPO SACORRAUTO
LOS ESPECIALISTAS DEL RECAMBIO DEL AUTOMÓVIL EN LA ZONA SUR
No busque más! Seguro que lo conseguimos!
C/ Castilla, 14 (916839731-916959413)
Av. Reyes Católicos (916969267-916821206)

REPARACIÓN DEL AUTOMÓVIL

• **PRADOS TORRES C.B.**
C/ Churruca, 4
Teléfono: 916951440

• **TALLERES FRAMIAUTO**
C/ Churruca, 3
Teléfono: 916834343

• **TALLERES VOGAUTO**
(Chapa y pintura)
C/ Núñez de Balboa, 51
Teléfono: 916819380

REPARACIÓN DE CALZADO

• **ÁLVAREZ**
C/ Castilla, 3
Teléfono: 916838057

• **MUÑOZ**
C/ Valencia, 8
Teléfono: 916965965

• **PRIETO BUSTAMANTE**
C/ Pizarro, 34
(Esquina paseo de la Estación)
Teléfono: 916840206

RÓTULOS

ROTULOS SAR
2002
Neon Vehículos Impresión digital
Vinilo Luminosos Corporales
Vallas Publicitarias
Tif.: 91 683 13 99
C/ Leganes, 81 28904 GETAFE
www.rotulosar.com
rotulos_sar@teletel.es

SEGURIDAD ALARMAS

• **SEJESCAR**
C/ Jacinto Benavente, 19
Teléfono: 916961166

SUELOS PAVIMENTOS

Pavimentos de Madera
Lijados Parquet Rodapiés Barnizados Reposiciones
Tarimas Flotante Laminadas y Tradicionales
C/ Estudiantes, 6 - 916814466

TAPICERÍA

• **EL SASTRE DEL AUTOMÓVIL**
C/ Paloma, 9
Teléfono: 916811978

TELEFONÍA

Telephone Center
MÓVILES, CONSOLAS E INFORMÁTICA
• Liberamos al momento
• Reparaciones
• Accesorios
Avda. de las Ciudades, 100
916814365
www.telephone-center.com

TELEVISIÓN AUDIO Y VIDEO

• **ASISTENCIA TÉCNICA**

• **REPARACIÓN: LCD PLASMA-HIFI** SEJESCAR

• **VENTA DE EQUIPOS DE RADIO COMUNICACIÓN**

C/ Jacinto Benavente, 19
Teléfono: 916961166 • Fax: 916019188
E-mail: sejescar@sejescar.com

SALTRONIC AVDA CIUDADES Nº52 **91 696 71 03**

REPARACIÓN
TELEVISIÓN - VIDEOS - CÁMARAS
MANDOS A DISTANCIA
PRESUPUESTO PREVIO SIN COMPROMISO
TÉCNICOS ESPECIALIZADOS
TODAS LAS MARCAS
NO COBRAMOS VISITA - TRES MESES DE GARANTÍA

• **JOSBEL S.L.**
C/ Ramón y Cajal, 16
Teléfono: 916831370

TEJADOS-CUBIERTAS

CUBIERTAS DE TEJA GETAFE

* Reparaciones de Cubiertas
* Cubiertas de Teja
* Goteras
* Ventanas de Tejado

OFICINA Y ALMACÉN
Andalucía 3, Local 1 Getafe
91 684 60 54 - 800 593 249
cubiertasgetafe@hotmail.com

VINOS-EMBUTIDOS LOTES DE NAVIDAD

• **TORRES GRANADA**
C/ Lérida, 2
Teléfono: 916011872

Getafe Capital
servicios profesionales

Para anunciarse en esta sección contacte con:

660 50 86 95
91 601 03 94

Departamento comercial: Ángel Calle

www.getafecapital.com

El periódico de Getafe

PISOS

(VENTA EN GETAFE)

ALHÓNDIGA (avenida de los Reyes Católicos), local convertido en precioso piso de 50 m², totalmente reformado, con entrada independiente, 2 habitaciones, buena situación al lado de Metrosur, Renfe, hospital. Precio: 165.000 euros. Teléfono: 639687377.

CATEDRAL, piso seminuevo en muy buen estado, 2 habitaciones, 1 plaza de garaje, patio privado de 85 m², 2 trasteros. Mejor ver. Precio: 295.000 euros. Teléfono de contacto: 639328440.

GETAFE CENTRO, 3 dormitorios, 1 baño completo, salón, cocina, exterior, ascensor, rampa hasta la calle. Reformado. Precio: 170.000 euros. Teléfono de contacto: 638570857.

LAGUNA DE JOATZEL, piso de 100 m², 3 habitaciones, 2 cuartos de baño, totalmente exterior, aire acondicionado y toldos. Precio: 260.000 euros. Teléfono: 699804034.

SECTOR III, chalé en venta, 4 habitaciones, 3 baños completos, bodega con habitación, despensa, foso, garaje, jardín con piscina particular, barbacoa, totalmente reformado, cocina amueblada con office, parque, a/e, toldos automáticos, mosquiteras y terraza de 30 m². Precio: 523.000 euros. Teléfonos de contacto: 916940495 y 606708629.

(VENTA FUERA DE GETAFE)

EL VISO DE SAN JUNA (TOLEDO), piso de 73 m², 2ª planta, 2 habitaciones amplias, 1 baño, cocina y salón independiente, terraza + 2 balcones, tendedero, exterior, muy luminoso, totalmente amueblado y nuevo, a 5 minutos de Illescas. Precio: 139.000 euros. Teléfono de contacto: 686855673.

TOLEDO, a 45 minutos de Madrid. Chalé de 600 m², 3 habitaciones, garaje y porche. Precio interesante. Teléfono de contacto: 630652165.

TORREVIEJA, a 5 minutos de la playa ¡Precio de regalo! Personas interesadas ponerse en contacto en el teléfono: 638864692.

ZARZAQUEMADA (LEGANÉS), 3 habitaciones, comedor grande, cocina amplia, luminoso, exterior, terraza, totalmente amueblado, económico. Urge venta. Teléfonos: 699021411 y 608937284.

(ALQUILER EN GETAFE)

ALHÓNDIGA, alquiler piso en Getafe junto al Hospital, 3 habitaciones, totalmente amueblado. Precio: 750 euros/mes. Teléfonos: 916813741 y 635030489.

ALHÓNDIGA, apartamento de 1 dormitorio, cocina, salón, baño, 50 m², ascensor, obra nueva. Precio: 650 euros/mes (abstenerse agencias). Necesaria nómina y papeles en regla. Personas interesadas ponerse en contacto en el siguiente número de teléfono: 638570857.

ALHÓNDIGA, cerca del Metro de Getafe Centro. Alquiler de piso de 2 dormitorios, todo reformado, amueblado con vitrocerámica y todo eléctrico. Precio: 730 euros/mes. Teléfono: 916812688.

AVENIDA DE ESPAÑA, alquiler piso de 75 m², 3ª planta, exterior, 3 dormitorios, calefacción, amueblado, bien comunicado. Precio: 750 euros/mes, es imprescindible tener aval bancario. Personas interesadas ponerse en contacto en el siguiente número de teléfono: 653477274.

LAS MARGARITAS, alquiler piso semiamueblado, 2ª planta, 3 habitaciones, cuarto de baño, salón, cocina amueblada. Precio: 650 euros/mes. Personas interesadas ponerse en contacto en el teléfono: 636507925.

SAN ISIDRO, en calle Castilla, 12, piso de 69 m², 2 dormitorios, 1 baño, 1 aseo, patio de 10 m², calefacción, ascensor, totalmente amueblado. Precio: 850/mes euros. Personas interesadas ponerse en contacto en el siguiente teléfono: 679609779.

(ALQUILER FUERA DE GETAFE)

ESQUIVIAS (TOLEDO), alquiler chalé prácticamente a estrenar. Precio: 750 euros. Teléfono de contacto: 605286171.

OCAÑA (TOLEDO), dúplex de 93 m² a estrenar céntrico, solárium de 20 m², 2 habitaciones amplias, baño con hidromasaje, aseo, cocina amueblada con todos los electrodomésticos, gas natural, aire acondicionado, exterior, completamente amueblado, plaza de garaje y trastero, a 30 minutos de Madrid. Precio: 525 euros/mes. Teléfono de contacto: 686855673.

PARLA ESTE, piso en alquiler (entero o por habitaciones), 3 dormitorios, 2 baños, cocina equipada, salón muy luminoso, amplia terraza y garaje. Precio: 800 euros/mes (piso completo) y 250 euros/mes (habitación). Teléfono: 696834091.

VICALVARO, piso de 70m², 3ª planta, 3 dormitorios, comedor, cocina y baño. Precio a convenir. Personas interesadas ponerse en contacto en el siguiente número de teléfono: 916830220.

ALQUILER DE HABITACIONES

(ALQUILER EN GETAFE)

CALLE MADRID, alquiler habitación amueblada en piso compartido con ascensor, agua caliente y calefacción. Teléfonos de contacto: 916814567, 628043396 y 619456683.

GETAFE CENTRO, alquiler de habitación amplia, para 2 chicas. Personas interesadas ponerse en contacto en el siguiente teléfono: 638864692.

GETAFE CENTRO, se alquila habitación a chicas en piso compartido. Zona centro, todos los servicios, a 5 minutos de Renfe y universidad. Personas interesadas ponerse en contacto en el siguiente teléfono: 626448389.

JUAN DE LA CIERVA (Base Aérea). Habitación a compartir con baño, cocina y salón. Precio: 260 euros/mes. Teléfonos de contacto: 616732532 y 619909290.

(ALQUILER FUERA DE GETAFE)

PARLA, alquiler de habitación confortable, casa tranquila y limpia, con Renfe y autobuses en la puerta. Precio: 250 euros/mes. Personas interesadas ponerse en contacto en el siguiente teléfono: 635764689.

PARCELAS Y FINCAS RÚSTICAS

(OFERTAS FUERA DE GETAFE)

EL CASAR DE ESCALONA (TOLEDO), vendo parcela de 1.000 m², urbanizable, con todos los servicios, calles asfaltadas en la Urbanización Cerro Alberche en la calle Zabaleta, parcela Nº 1337. Precio: 45.000 euros. Personas interesadas ponerse en contacto en el siguiente número de teléfono: 685808985.

QUINTANAR DE LA ORDEN (TOLEDO), se vende olivar en terreno rústico de 1 hectárea con casita de campo de nueva construcción y trozo de terreno con valla. Precio: 50.000 euros. Personas interesadas ponerse en contacto en el siguiente número de teléfono: 667915318.

LOCALES, NAVES Y OFICINAS

(VENTA EN GETAFE)

C/ VALENCIA, vendo trastero. Personas interesadas ponerse en contacto en los teléfonos: 916956986 y 699045853.

CIEMPOZUELOS

Polígono Industrial CAMPORROSO SUR
Nave Industrial
en alquiler 300 m²
Tlf: 606962184

FUENLABRADA

Local 130 m²
Insonorizado,
ideal para cualquier
tipo de negocio.
Gran oportunidad
inversores
Tlf: 691885229

GARAJES

(ALQUILER EN GETAFE)

AVDA. JUAN DE BORBÓN, 9, alquiler plaza de garaje. Teléfonos: 916956986 y 699045853.

C/ CIEMPOZUELOS, alquiler plaza de garaje. Precio: 60 euros/mes. Personas interesadas ponerse en contacto en el siguiente teléfono: 699347110.

C/ MORALEJA, plaza de garaje en alquiler cercana a Renfe y Metrosur (Getafe Central). Precio: 90 euros/mes. Teléfono de contacto: 677684535.

C/ SAN JOSE DE CALASANZ, esquina con C/ Ramón y Cajal alquiler plaza de garaje. Personas interesadas ponerse en contacto en el siguiente número de teléfono: 657256955.

C/ VELARDE s/n, junto a universidad, barrio de Las Margaritas. Alquiler plaza de garaje. Teléfonos: 916956986 y 699045853.

EL BERCIAL

Se alquila
Plaza de GARAJE
cerca de URENDE
Económico
Tlf: 607988313

EL BERCIAL

ALQUILER Y VENTA
7 LOCALES (65-180 m²)
12 Plazas de GARAJE
Teléfono de contacto:
609230865

GA GESTORIA
QA Mahillo
GESTORIA ADMINISTRATIVA
Autónomos
y contabilidad

C/ Padre Blanco, 6
28901 Getafe (Madrid)
Tlfs: 91 681 40 88 / 38
Fax: 91 665 05 05
mahillo@gestores.net
www.gestoriamahillo.com

EL BERCIAL (C/ VENEZUELA), plaza de garaje en alquiler. 70 euros/mes. Teléfono: 607925292. Alberto.

EL CASAR, se alquila plaza de garaje al lado de la plaza de toros, válida para furgonetas y todo-terreno. Personas interesadas ponerse en contacto en el siguiente teléfono: 675089659.

GETAFE CENTRO, alquiler plaza de garaje en plaza Palacio. Precio: 90 euros/mes. Teléfonos de contacto: 916826233 y 630020712.

GETAFE CENTRO, plaza de garaje en calle Madrid, 116. Precio: 90 euros/mes. Interesados llamar al siguiente teléfono: 638570857.

GETAFE NORTE, C/ Arquitectos, 12, se alquila plaza de garaje. Precio: 55 euros/mes. Personas interesadas ponerse en contacto en el siguiente número de teléfono: 916955990.

KELVINATOR, se alquila plaza de garaje en C/ Terradas, fácil acceso. Precio: 50 euros/mes. Teléfono: 619921850.

PLAZA CANTO REDONDO, se alquila plaza de garaje en segunda planta. Precio: 95 euros/mes. Interesados llamar al siguiente número de teléfono: 916950317.

PLAZA DE ESPAÑA, alquiler de plaza de garaje en aparcamiento vigilado. Precio: 100 euros/mes. Personas interesadas ponerse en contacto en el siguiente número de teléfono: 696610911.

SÁNCHEZ MORATE, alquiler de plaza de garaje, precio a convenir. Teléfonos de contacto: 916811726 y 660312303.

SAN ISIDRO (Zona Base Aérea), plaza de garaje en alquiler. Personas interesadas ponerse en contacto en el siguiente teléfono: 916016894. María del Prado.

(VENTA EN GETAFE)

C/ ESTEBAN TERRADAS, plaza de garaje amplia, cerca de RENFE, económica. Urge venta por traslado. Teléfonos de contacto: 677921295 y 608937284.

C/ MORALEJA, plaza de garaje en venta cercana a Renfe y Metrosur (Getafe Centro). Precio: 25.000 euros. Teléfono: 687537323.

C/ TERRADAS, vendo plaza de garaje cerca de Renfe. Urge venta por traslado. Teléfono: 608937285.

GETAFE NORTE, C/ Arquitectos, 12, se vende plaza de garaje. Precio: 21.000 euros. Teléfono de contacto: 916955990.

GETAFE NORTE, vendo plaza de garaje en El Casar, frente estación y metro. Precio: 19.000 euros. Teléfono de contacto: 637109059.

UNIVERSIDAD, se vende plaza de garaje en frente de la universidad. 24.000 euros. Teléfono: 606865235.

(VENTA FUERA DE GETAFE)

ZARZAQUEMADA (LEGANÉS), en avenida de la Mancha plaza de garaje amplia, económica, urge venta por traslado. Teléfono: 699021411.

MOTOR

(ACCESORIOS)

RUEDA COMPLETA, en perfecto estado nueva 165/65/R13/77T Ideal como rueda de repuesto. Precio lo que me ofrezcan. Urge venta. Personas interesadas ponerse en contacto en el siguiente teléfono: 667915318.

RUEDA COMPLETA, en buen estado 155/70/R13/75T Ideal como rueda de repuesto. Precio lo que me ofrezcan. Urge venta. Personas interesadas ponerse en contacto en el siguiente número de teléfono: 667915318.

(VENTA DE VEHÍCULOS)

Se vende
BMW 520 I
azul marino
Año 2004
75.000 km
23.000 €
647761728

CITROËN SARA 1.9. TD VTR, se vende en buen estado, revisiones e ITV pasadas, año 2.000. Precio: 3.500 euros. Personas interesadas ponerse en contacto en el siguiente número de teléfono: 639160767.

CITROËN XANTIA 1.9 TD, todos los extras, motor en buen estado, frenos y suspensión nuevas. 135.000 kilómetros, 1996. 1.500 euros. Personas interesadas ponerse en contacto en el siguiente número de teléfono: 653665885.

FIAT FIORINO, de gasoil, acristalada, en buen estado. Precio a convenir euros. Personas interesadas ponerse en contacto en el siguiente número de teléfono: 630652165.

FORD SCORT, color azul, de gasolina, en buen estado. Precio a convenir. Personas interesadas ponerse en contacto en el siguiente número de teléfono: 630652165.

Se vende
NISSAN NOTE
Color azul
6.000 km.
9.000 €
647761728

MOTO DE MINUSVÁLIDO, perfecto estado, siempre en garaje. Precio: 700 euros. Personas interesadas ponerse en contacto en los siguientes números de teléfono: 916958451 y 699015244.

OPEL CORSA, mod. 1.2. gasolina Sport año 1992, en buen estado. Precio: 1.000 euros. Personas interesadas ponerse en contacto en el siguiente número de teléfono: 667915318.

OPERA, mod. 1.2. gasolina año 1992, en buen estado. Precio: 1.000 euros. Personas interesadas ponerse en contacto en el siguiente número de teléfono: 667915318.

OPERA, mod. 1.2. gasolina año 1992, en buen estado. Precio: 1.000 euros. Personas interesadas ponerse en contacto en el siguiente número de teléfono: 667915318.

CANARIOS, se venden canarios machos, 15 euros, y canarios hembras, 10 euros. Personas interesadas ponerse en contacto en el siguiente teléfono: 916828006.

GATITAS ADULTAS, regalo dos gatitas buenas y cariñosas a personas que sepan cuidarlas. Personas interesadas ponerse en contacto en el siguiente número de teléfono: 916968335.

YORKSHIRE, cachorros de 4 meses y medio de edad, tamaño pequeño con pedigree, inscritos en la LOE. 450 euros. Teléfonos: 916847245 y 626261913.

ELECTRODOMÉSTICOS MUEBLES Y OBJETOS

(VENTA)

28 CINTAS VIDEO, Joyas del cine erótico. Precio: 30 euros. Personas interesadas ponerse en contacto en el siguiente número de teléfono: 916828006.

ABRIGO DE ANTE, largo, marrón, todo forrado y ribeteado con zorro, talla mediana. Precio: 100 euros. Personas interesadas ponerse en contacto en el siguiente número de teléfono: 655505735.

ARCÓN CONGELADOR, marca Aspes. 100 euros. Personas interesadas ponerse en contacto en el siguiente número de teléfono: 627463282.

BANDEJAS DE ESTANTERÍAS (metálicas de color gris), varias medidas, 180 unidades en total. Personas interesadas ponerse en contacto en el siguiente número de teléfono: 627845114.

CUNA BLANCA PRENATAL, vendo cuna y colchón con funda. Precio: 25 euros. Personas interesadas ponerse en contacto en el siguiente número de teléfono: 916830862.

ESCÁNER, marca Medion, para Windows XP. Precio: 50 euros. Teléfono: 627463282.

GAFAS DE SEÑORA, Carolina Herrera, de pasta, color negro y diseño actual. Precio: 30 euros. Teléfono: 655505735.

JAULAS CANARIOS, se venden jaulas de diferentes tamaños. Teléfono: 916828006.

LITERA-COLCHONES, semior-topédico. Buen precio. Teléfono: 606242838.

MÁQUINA DE COSER, antigua, cabeza negra, marca Singer, con mesa de madera y estructura de hierro. Perfecto estado. Precio a convenir. Urge venta ideal para coleccionistas o como objeto de decoración. Teléfono de contacto: 635764689.

PULSERA Y ANILLO, Tous en plata. Precio: 40 euros. Teléfono: 655505735.

ROPA DE BEBÉ, niño y niña, de 0 a 6 meses, sin estrenar con etiqueta. Precio: Desde 1 euro. Teléfono: 635764689.

ROPA DE SEÑORA, en perfecto estado (Tallas de la 40 a 46). Precio: Desde 1 euro. Personas interesadas ponerse en contacto en el teléfono: 635764689.

TELEVISOR SAMSUNG 32", LCD, TDT, 32 canales, nueva. Precio: 600 euros. Personas interesadas ponerse en contacto en el siguiente número de teléfono: 679609779.

VÍDEO SAMSUNG, DVD. Precio: 70 euros. Personas interesadas ponerse en contacto en el siguiente teléfono: 679609779.

VARIOS

BAJISTA, se precisa para banda de rock, blues, rock & roll y heavy metal. 20 años de experiencia. Teléfono: 695090500.

BATERÍA, se precisa para banda de rock, blues, rock & roll y heavy metal. 20 años de experiencia. Teléfono: 695090500.

VOCALISTA, se precisa para banda de rock, blues, rock & roll y heavy metal. 20 años de experiencia. Teléfono: 695090500.

**La vivienda
que quieres
y como quieres
en el sur
de la Comunidad**

**(Leganés, Getafe,
Fuenlabrada...)**

camaleon

9021 11789

DETINSA
HOGARES del TERCER MILENIO

AYUNTAMIENTO DE
GETAFE



desea a todos los ciudadanos y ciudadanas

FELIZ
NAVIDAD
2008-2009



Vivimos Getafe

Feliz año 2009