

# Getafe Capital

AÑO VII - NÚMERO 146

27 DE NOVIEMBRE DE 2008

50.000 ejemplares de distribución directa



## Política

**Enrique Galván**  
El coordinador de UPyD en Getafe define su partido como "transversal"

Página 4



## Cultura

**Lorenzo Silva**  
"La literatura ha encontrado en internet un cómplice ideal"

Página 38

## GRADA AZUL

► Los veteranos y sus recuerdos

► El Real Madrid visita el Coliseum

Páginas 35 y 36

### Plazas del Garaje

desde **14.500 €**  
(IVA incluido)

En varios aparcamientos de Getafe  
También para inversores

**91 683 72 27**

<b>ECONOMÍA</b>
► El hipermercado Carrefour Nassica abre sus puertas Página 6
► Arroyosur celebra su primer cumpleaños con cheques descuento Página 8
<b>MEDIOAMBIENTE</b>
► El hospital realiza una recogida selectiva de los residuos sanitarios Página 10
<b>SEGURIDAD</b>
► El Juzgado de Violencia sobre la Mujer atiende 2 o 3 denuncias al día Página 12
<b>SOCIEDAD</b>
► Jornadas en la Carlos III y el Lorca por los 30 años de Constitución Página 14

### Disfruta Getafe

- **Maillo** acerca al Barí la obra que expuso en París
- La Sala Old School monta una fiesta para solteros
- Llega a la ciudad la exposición *1808: la respuesta de los madrileños*
- **Falconety Family** en el Fender: tributo a Guns N' Roses

Páginas 40 a 43

Los ganadores son el Ala 35, Leroy Merlin, Agustín Clemente, Tecnogetafe, la Asociación de Diabéticos, el CID Casa Murcia y la Coral Polifónica

## V edición de los Premios GETAFE CAPITAL



Por su presencia en Chad y otras misiones humanitarias, y por su más de medio siglo de vida, el Ala 35 de la Base Aérea es la ganadora del Premio GETAFE CAPITAL a la entidad del año. El resto de galardonados son: Leroy Merlin (actividad empresarial), Agustín Clemente (especial a una trayectoria), Tecnogetafe (proyecto innovador), Asociación

de Diabéticos (solidaridad y cooperación), el equipo de baloncesto en silla de ruedas CID Casa Murcia (mérito deportivo) y la Coral Polifónica (a las artes). El acto de entrega coincidirá con la celebración del sexto aniversario de la aparición del periódico.

Especial Premios GETAFE CAPITAL, páginas 15 a 34, y Editorial en página 2



www.lancia.es

### NUEVO LANCIA MUSA, URBAN LIMOUSINE.

TECHO PANORÁMICO ABATIBLE. INTERIOR INSONORIZADO. CAMBIO ROBOTIZADO DFN. ASIENTOS CHAISE LONGUE. CONTROL DE ESTABILIDAD ESP.

**RAMARGO**

Ctra. Andalucía, km. 12,9.  
Pol. Ind. Los Olivos. GETAFE.  
Tel.: 91 665 31 20

Camino de Vinateros, 3  
MADRID  
Tel.: 91 439 58 00

VIP SERVICE INCLUIDO

Lancia Musa: de 4,7 a 6,6 litros/100 km (ciclo mixto). Emisiones de CO<sub>2</sub>: de 123 a 157 g/km. Consultar equipamiento según versiones.

**Getafe Capital**

Edita



**Fundador**  
Jesús Caldeiro

**Director**  
Santiago Erice

**Director adjunto**  
Emilio Fernández

**Redactora jefa**  
Susana Zorraquino

**Redacción**  
Vanessa Calle  
Raquel González  
Ruth Holgado  
Pablo Rivas

**Colaboradores**  
Juana Pablos

**Secretaria de redacción**  
María Jesús Blanco

**Diseño**  
Camaleón Publicidad

**Maquetación**  
Julio Flores

**Fotografía**  
Pablo Cabellos

**Jefe de sistemas**  
Javier del Val

**Director de publicidad**  
Jesús Salazar

**Publicidad**  
Camaleón Publicidad  
Ángel Calle

**Coordinación de publicidad**  
Clara Cuevas  
Tel.: 91 601 94 21  
e-mail:  
publicidad@getafecapital.com

**Redacción**  
C/ Madrid, 65 - 2º Centro  
28901 Getafe (Madrid)  
Teléfono: 91 684 04 92  
y fax: 91 683 30 92  
redaccion@getafecapital.com

**Imprime**  
INCODAVILA, SA

**Distribuye**  
Atenea Publicidad  
Tel: 91 696 16 80

Depósito legal: SE-3867-2002

Getafe Capital no se hace necesariamente solidario de las opiniones vertidas por sus colaboradores en los artículos firmados. Prohibida la reproducción por cualquier medio o soporte de los contenidos gráficos o escritos de esta publicación, en todo o en parte, ni aun citando la fuente sin permiso del editor.

www.getafecapital.com

# La fiesta de GETAFE CAPITAL

**S**on seis años de periódico, 146 números en la calle y cinco ediciones de los Premios GETAFE CAPITAL. Estos últimos nacieron en el segundo aniversario del rotativo. Parece que fue ayer, pero ha llovido. Hoy se reconoce la labor anual del Ala 35 de la Base Aérea (entidad del año), por las misiones en las que está participando y en las que ha estado presente en sus más de 50 años de historia; Leroy Merlin (actividad empresarial) por su apuesta por el empleo, la atención al cliente y su objetivo de expansión; el empresario Agustín Clemente (especial a una trayectoria), que puede relatar una vida llena de anécdotas defendiendo sus ideales de izquierdas; el parque tecnológico y científico Tecnogetafe (proyecto innovador), pensado para la convivencia de empresas, centros de investigación y universidades; la Asociación de Diabéticos (solidaridad y cooperación), cuyas máximas son la información y la formación del enfermo y al cabo del año realiza múltiples actividades; el equipo de baloncesto en silla de ruedas CID

Casa Murcia Getafe (mérito deportivo), que con esfuerzo y trabajo han ascendido a la máxima categoría; y la Coral Polifónica (a las artes), que cumple dos décadas sobre los escenarios y suma más de sesenta voces. Enhorabuena a todos.

Otros personajes y entidades que han puesto su granito de arena en la ciudad de hoy han sido reconocidos por GETAFE CAPITAL en el pasado. El Getafe CF fue votado por los lectores en tres ocasiones como entidad del año. Airbus, Confremar, Alvi Industrias Gráficas, Azulejos Peña, El Corte Inglés El Bercial, Rubén Montesinos, el ex comisario Alfonso María Sánchez, la Unidad de Quemados del Hospital Universitario, el sacerdote Pedro Cid, el que fuera rector de la Carlos III, Gregorio Peces-Barba; el premio Nadal Lorenzo Silva... Así hasta 28 trofeos entregados en estas galas, las fiestas del periódico. Siempre ha sido ocasión, además, para el encuentro. Políticos, empresarios, gente del mundo del deporte, de la cultura, de asociaciones, de medios de comunicación... han marcado la cita en sus agendas. Hasta el año que viene.

## Misterios SIN resolver

¿TOMARÍA NOTA EL ALCALDE, Pedro Castro, de la recomendación que le hizo la consejera de Vivienda, Ana Isabel Mariño, durante la visita que esta efectuó al desarrollo urbanístico Cerro Buenavista al apuntarle "que nunca diera la espalda al PP municipal"? ¿Trasmitiría la consejera a su compañero Juan José Güemes la respuesta que Castro le dio cuando el alcalde le recordó que el consejero de Sanidad había aplazado hasta tres veces reunirse con él?

¿ÚLTIMANTE SON TAN ABURRIDOS los Plenos municipales como para que los concejales de la Corporación se dediquen a jugar a las tres en raya marcando con sus llaves las mesas en las que apoyan sus papeles? ¿O será que algunos de los ediles sienten nostalgia de su etapa estudiantil en la que era habitual estampar en los pupitres tu nombre o declaraciones de amor?

¿SE CONVERTIRÁ el restaurante DeOlvido en el lugar elegido para los desayunos de prensa del Ayuntamiento, en vez de Alcaldía o el salón de plenos habituales, como lo está siendo para otros grupos como el PP o IU? ¿Tendrá algo que ver en la elección del sitio la posibilidad de acompañar el café con un cigarro, prohibido en el Consistorio?

## La imagen



**Velas en mano y cantando la salve rociera. Esta imagen la dejaba la cena que anualmente ofrece la Casa de Andalucía a colaboradores y patrocinadores. Antes de estas letras, la asociación regional había entregado unos trofeos e hizo una mención especial a un socio que había fallecido —la nota triste de la velada—. Y luego, a la mesa. Compartiendo mantel, políticos, miembros de otras casas regionales, de diversas asociaciones, el comisario, el responsable de Protección Civil, el juez decano...**

la viñeta de Farruqo



## Sube ☺

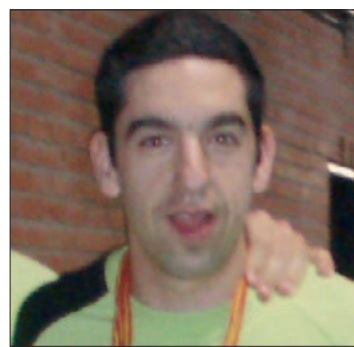

### César Monteagudo

César Monteagudo se ha proclamado campeón de tenis de mesa por equipos y subcampeón individual en el europeo para discapacitados intelectuales. No es la primera vez que el deportista, integrante del Club Escuela Tenis de Mesa de Getafe, participa en una competición de estas características. Además de poseer varios títulos nacionales ha sido finalista a nivel europeo y mundial.

## Baja ☹



### Robos por butrón

Agentes del Cuerpo Nacional de Policía han detenido a tres hombres que intentaban acceder a un estanco situado en la calle Madrid mediante el método del butrón, consistente en hacer un agujero en la pared para acceder al interior del comercio. Los policías intervinieron a los detenidos una maza de plástico, otra de teléfono, un cortafíos y gran cantidad de bolsas de plástico.

## cartas al director

### La sanidad pública en peligro

El pasado jueves, 13 de noviembre, estuve en la manifestación multitudinaria que se celebró por la defensa de la sanidad pública en Getafe. Un derecho universal que se consiguió en nuestro país hace más de 20 años y ahora la señora Esperanza Aguirre lo está poniendo en peligro si los españoles se lo consentimos.

Una vez más la ciudad volvió a resucitar el espíritu combativo que siempre ha caracterizado a los getafenses. Así que la manifestación del pasado 13 hizo recordar los tiempos en que esta ciudad del sur de Madrid estaba considerada como el buque insignia más combativo en la lucha por los derechos de los trabajadores en los tiempos ya lejanos de la dictadura.

El origen de la manifestación era por la defensa de la sanidad pública y la educación universal para todos los españoles. Unos derechos que se adquirieron en la época de los gobiernos de Felipe González y ahora, 20 años después, la señora Aguirre está obsesionada con arrebatarlos para imponernos una sanidad privada con la que la gran mayoría de los

ciudadanos de la Comunidad no está de acuerdo. Esperanza Aguirre debía de tomar nota de la derrota electoral del partido republicano del señor Bush. Tomar nota del origen de la derrota por la esperanza negra que tanta expectación ha despertado en el mundo. Tomar nota también de que una de las ofertas electorales por las que ha recibido muchos votos el partido demócrata del señor Obama es la sanidad pública para los que no pueden pagarse la sanidad privada.

Considero de tal gravedad lo que está pasando con la sanidad pública y la educación de nuestros jóvenes en la Comunidad de Madrid, que espero que la manifestación del jueves en Getafe sea el punto de partida para que toda la Comunidad madrileña de municipios reaccione con manifestaciones de protesta antes de que la señora Aguirre nos arrebate dos de los pilares más importantes de nuestro estado de bienestar social, como son la sanidad pública y la educación universal para todos los españoles.

Joaquín García Mayo

### La culpa es de Adam Smith

Y de Keynes, y de Schumpeter, y de Reagan, y de Bush, y de Aznar.... No vayamos a pensar que la culpa de la crisis económica es de Marx, o de Lenin, o de Stalin, o de ZP, ni mucho menos de Kruschchev, Chávez, Morales o Gadaffi. No, la culpa ya se sabe, es siempre de la derecha liberal y capitalista.

Mientras tanto, y a pesar de la crisis, la izquierda progresa y no progresa, sigue derrochando dinero que no es suyo, sino del contribuyente. Ahí tenemos los ejemplos que se han dado a la luz (¡los que habrá entre bastidores que todavía no conocemos!): *tuneado* y mejora del confort en coches para consejeros autonómicos, compra de coches oficiales superblindados "por seguridad" para alcaldes, viajes a todas partes del presidente para conseguir una silla compartida en la Cumbre G-20... Pero paciencia, que todo saldrá a la luz como en tiempos del felipismo. Aunque se cierren emisoras de información libre, aunque se le haga el boicot a periódicos que no adulan a los derrochones. Y para que la gente no piense tanto en la crisis y el paro, que eso es *cosa de mayores*, aquí se nos entretiene con manifestaciones contra el Gobierno de la Comunidad de Madrid, Güemes incluido (¡faltaría más!). Más de 100.000 folletos a todo co-

lor para la manifestación del día 13, a cargo del contribuyente, por supuesto, es decir, pagados por todos. Los organizadores movilizan a sus huéspedes y aunque sea en horas de trabajo, se acude a abuchear e insultar a quien se pasa la vida trabajando mientras los demás destruyen. Si ya lo decía Machado: "Media España trabaja, la otra media...". Es muy fuerte, pero muy acertada, hay muchas formas de embestir. Por cierto, ningún medio de los que yo he leído hace mención a los aplausos y vivas a Güemes (que los hubo) en su visita al Hospital de Getafe la semana pasada.

¿Y lo de las obras en el aeropuerto de Getafe para vuelos civiles? ¡Ah!, el alcalde no sabe nada, no le han informado, no le han pedido licencias. ¿Por qué no las para como hizo antaño con las del AVE? Es que no es lo mismo, claro, ahora manda Zapatero, su amigo y protector.

A mí lo que me da pena es que aún haya *infomileuristas*, es decir, pensionistas y no pensionistas por debajo de los 600 euros que aún apoyen a los socialistas. Y jóvenes que no pueden pagar una hipoteca, y parados sin cobrar el paro, y viudas que no les alcanza ni para comer... No lo entiendo, pero allá ellos.

José María García

### Nuestros mayores y la crisis

Hace unos días saliendo del supermercado Alcampo en el sector III, me encontré en los bancos, junto al ascensor, a un grupo de personas bastante mayores; unos sentados y otros de pie en una más que animada charla. Me llamó la atención, ya que el tono no era el habitual entre los tertulianos que allí se congregan. Sentí curiosidad y aprovechando que en uno de los bancos quedaba un sitio libre, me acerqué y tomé asiento. Aquello generó una pequeña sorpresa, no me conocían y aunque también mayor, no llegaba a su edad. El pequeño desconcerto solo duró unos instantes y rápidamente volvieron a entrar en materia olvidándose por completo de mi presencia. El tema, como no podía ser de otra manera, era la crisis.

Unos y otros sacaban a relucir los mensajes con los que les estaban bombardeando a través de los diferentes medios: prensa, radio, televisión. "La crisis es más profunda de lo que parece". "Esto solo acaba de empezar". "La bolsa se hunde". "Pánico en las bolsas de todo el mundo". "Esta es peor que la del 29". "En Argentina han nacionalizado las pensiones". "El paro crece". "Se destruye empleo". "Las empresas se hundirán"...

Se preguntaban si seguirían cobrando las pensiones a lo largo del tiempo, qué iba a pasar con sus ahorros, qué sería de sus hijos o nietos si se quedaban en el paro teniendo que pagar las hipotecas, etc. Concluyeron diciendo que no sabían qué podían hacer.

De los tertulianos congregados, unos echaban la

culpa de la situación a la derecha, otros a la izquierda, algunos hacían referencia a los americanos y algún otro a los banqueros. Los dirigentes políticos sin excepción salían mal parados. Todos estaban bastante de acuerdo en que la clase política solo se acordaba de ellos en época de elecciones y luego nada de nada.

Los denominadores comunes que se apreciaban en todos, y que ya se dejaban traslucir en algunos de manera importante, eran: preocupación y miedo. En resumen, había comenzado a desencadenarse un proceso que, de no hacer algo, podría conducir en muchos casos, si no a la depresión directamente, sí a una situación de desasosiego, ansiedad, angustia, que puede ser el preludio de enfermedades más importantes. Los mayores son, sin duda, las personas más vulnerables por su menor capacidad para defenderse en este tipo de situaciones.

Yo pediría, por una parte, a los políticos que aprovechan cualquier coyuntura —pero sobre todo una como esta— para sacar partido torpedeando al enemigo y adversario con todo tipo de argumentos y mensajes, y por otra, a todos cuantos informan y están permanentemente en los medios de comunicación, que cuiden lo que dicen, que tengan en cuenta las posibles víctimas colaterales como consecuencia de su información. En definitiva, que tengan piedad de nuestros mayores, ya que pueden estar contribuyendo, con sus manejos y mensajes, a cargarse a los más indefensos.

José Luis Melero, psicólogo



www.cocinasrio.com

c/alcalde ángel arroyo 4-6 getafe (madrid) junto A-42

mail. cocinasrio@infonegocio.com

## En Comunidad

### Entre luces y sombras

**D**e luces: las de Navidad, que este año en Getafe no se encenderán hasta el 15 de diciembre. A ese acuerdo han llegado los alcaldes socialistas de la región que se han marcado como objetivo evitar la emisión a la atmósfera de un total de 70 toneladas de CO<sub>2</sub>.

**D**e sombras: las desgravaciones en el IRPF por gastos de educación recogidas en la Ley de Acompañamiento de los Presupuestos regionales para el ejercicio 2009. Se trata de unas deducciones que nacen para compensar los gastos de las familias por las subidas de las hipotecas. Sin embargo, solo se podrán desgravar aquellas que lleven a sus hijos a colegios privados o concertados. El 10 por ciento a descontar incluye los conceptos de escolaridad obligatoria no gratuita, uniforme escolar y enseñanza de idiomas.

**A**sí las cosas, las familias de la escuela pública solo se podrán desgravar entre 15 o 20 euros si su centro es uno de los poquísimos que ha optado por implantar el uniforme. ¿Es que el no llevar uniforme implica que los niños no vayan vestidos al colegio? Mientras, sus hipotecas también suben. En lo que respecta a la enseñanza concertada, los que optaron por esta modalidad podrán desgravarse entre 20 y 30 euros del uniforme puesto que las

cuotas que pagan por diferentes conceptos no podrán ser justificadas para su posterior desgravación, ya que —y según explica la FAPA Giner de los Ríos— "los centros nunca extenderán justificantes de unas partidas cuya existencia no pueden declarar debido a que la enseñanza obligatoria debe ser gratuita y la demostración de lo contrario supondría la posibilidad de la pérdida del concierto".

**S**iguiento con la resta, solo queda la enseñanza privada sin concierto. Aquí sí que las familias podrán desgravarse todos los gastos hasta llegar a 500 euros por cada alumno. "Hay que tener en cuenta que los centros privados son elegidos libremente por determinadas familias". A los privados "se les supone un alto coste económico, costes que estas (familias) quieren y pueden asumir y es una injusticia social que se ahorren dinero a cuenta de los impuestos que pagamos entre todos", agrega la FAPA.

**P**or eso, la FAPA pide al Gobierno de Aguirre que si realmente quiere ayudar a todas las familias asegure la gratuidad de los textos, aumente las becas de comedor y los umbrales de renta, así como garantice la enseñanza pública en la Educación Infantil.

Vanessa Calle

## Eloy Galván es el coordinador de UPyD en el municipio

## “Vamos a convertirnos en una fuerza muy importante”

Ingeniero técnico. Nació en Zamora hace 59 años y lleva más de 30 ligado a Getafe. Formaba parte de la plantilla de John Deere desde el 76 y actualmente trabaja en Villaverde. Eloy Galván fue militante del PC desde mediados de los 70 y luego de IU. Pero hoy es el coordinador de Unión Progreso y Democracia (UPyD) en el municipio, partido al que pone cara la ex socialista Rosa Díez, que surgió para las elecciones generales y ya mira hacia las municipales de dentro de tres años. Galván lo define como “transversal”. Acoge “tanto a gente de izquierdas como de derechas con ganas de regenerar la vida política”. En la ciudad “somos un partido muy nuevo, estamos muy cerca de los 100 afiliados” y cuando se doble el número montarán una sede. El 29 de noviembre se presentará en el Centro Cívico San Isidro con Mikel Buesa, portavoz del grupo en Madrid, “economista muy conocido en ambientes universitarios”; Ramón Marcos, coordinador en la capital; Pilar Heredia, presidenta de la asociación Yerbabuena y afiliada, y Galván. “Será el pistoletazo de salida para darnos a conocer”. Todavía queda tiempo para la cita con las urnas pero ya se han puesto a trabajar y pronto comenzarán a “perfilar el programa”. De momento, están haciendo “un seguimiento de las decisiones del Ayuntamiento, las propuestas de los partidos, recogemos los problemas de la localidad, asistimos a plenos, consejos de barrio...” y además “algunos de nosotros pertenecemos a asociaciones de vecinos, casas regionales...”. Con esto ya tienen una lista de las deficiencias. A nivel personal Galván ve que “el acceso a la vivienda” es un



problema “principal”, sobre todo para los jóvenes, y que los pisos en los nuevos desarrollos “van a salir a unos precios excesivos”. El quid de la cuestión está “en el precio del suelo”. Y, además, “al ser una ciudad universitaria, la vivienda se encarece por la demanda”. Otro asunto: barrios como Las Margaritas y La Alhóndiga, “principalmente, están muy deteriorados, sus vecinos tienen una media de edad alta y una capacidad económica limitada y otros como El Bercial o el Sector III precisan una mejor comunicación”. Los polígonos industriales, igualmente, “se encuentran en general en unas condiciones desastrosas” y “además, tenemos un buen número de de-

empleados con una difícil situación y una escasa bolsa de trabajo”.

¿A favor o en contra? De la apertura de la Base Aérea a vuelos civiles: “En contra”. El coordinador ha vivido en Barajas “y uno no se termina de acostumbrar”. Dice que “buena parte” de las casas cercanas al recinto militar no están preparadas para los ruidos que puede producir ese tráfico. ¿Campo de golf en Perales? UPyD “hasta conocer su impacto medioambiental” lo rechaza. “Dentro de 10 años la situación podría cambiar”. Y explica: “El tenis hace tres décadas también era un deporte muy elitista”. Sanidad y educación: “Lo importante es que funcionen bien”. Sobre la pri-

mera, “que sea gestionada por quien sea pero controlada por las autoridades” y sobre todo “que sea universal”. Reconoce que “se está deteriorando intencionadamente la sanidad pública para dar paso a su privatización” y critica que se reduzca el presupuesto en los hospitales públicos. UPyD a nivel general tiene como objetivo “recuperar los asuntos importantes para el país”. Que son: lucha contra el terrorismo; disponibilidad de una lengua común, “que no quiere decir que estemos en contra de las lenguas locales”; mejora de la justicia; corregir el desarrollo desigual de las regiones y reforma electoral, “porque el bipartidismo impide el nacimiento de nuevos partidos”, entre otros.

En el municipio el grupo se ha dividido en cuatro áreas: la municipal, que sigue la vida del Ayuntamiento; la social, donde entra vivienda, sanidad...; portavocía y contacto con los medios y afiliaciones. Galván no se ve como candidato. “Tenemos que buscarlo, yo soy mayor y además me enrolló mucho —ríe—. Mirada al futuro: “Hay que ser positivo. Vamos a convertirnos en una fuerza muy importante, aunque los partidos actuales están muy enraizados en Getafe”. En los resultados de las municipales “aspiramos a superar el 8% de los votos. En las generales obtuvo en la ciudad un 3,47, algo más de la mitad de IU (6,69). Valoración de los datos: “Era un partido nuevo y es difícil hacerse hueco, así que positiva”.

Susana Zorraquino

**Presentación de UPyD**  
Centro Cívico de San Isidro  
Sábado, 29 de noviembre, 12.00 h.

AL OTRO LADO DEL 012 MUJER  
NO SÓLO ESTÁ EL FIN DE LOS  
MALOS TRATOS. ESTÁ LA VIDA  
QUE HAS DEJADO DE VIVIR.

**LLAMA AL 012 MUJER  
Y VUELVE A VIVIR.**

Si eres víctima de malos tratos, al otro lado del 012 mujer encontrarás toda la información sobre los recursos que la Comunidad de Madrid pone a tu disposición. Te podemos informar sobre programas de apoyo psicosocial, orientación y asesoramiento jurídico, ayudas económicas y programas de inserción socio-laboral. Te animaremos a dar el primer paso para que recuperes la vida que has dejado de vivir. Llama al 012 mujer y vuelve a vivir.



EN EXCLUSIVA,  
CON SU TARJETA DE COMPRA

# Descuentos que son un Regalo



al utilizar su Tarjeta en las  
compras de Navidad.\* 

La Tarjeta de Compra El Corte Inglés cumple 40 años y lo vamos a celebrar. Ahora, al utilizar su Tarjeta en las compras navideñas, conseguirá muchos descuentos que son un regalo.

HASTA EL 30 DE NOVIEMBRE:

**-10% EN MODA MUJER.**  
En las mejores marcas de Moda Mujer,  
Peletería, Moda Joven y Zapatería  
para ella.

En Adornos Navideños.  
En Vinos MARQUÉS DE MURRIETA, Champagne MÖET&CHANDON  
y Jamones, Paletas y Lomos Cinco Jotas SÁNCHEZ ROMERO CARVAJAL.  
Y en Películas en DVD y Blu-Ray de DISNEY.



\*PROMOCIÓN VÁLIDA DEL 21 DE NOVIEMBRE AL 21 DE DICIEMBRE.  
CONSULTE LAS FECHAS Y DESCUENTOS DE CADA TIPO DE ARTÍCULO.

El Corte Inglés

[www.elcorteingles.es](http://www.elcorteingles.es)

**HOY Y TODOS LOS DOMINGOS Y FESTIVOS DEL AÑO, ABRE EL CORTE INGLÉS DE PRECIADOS-CALLAO, DE 11 A 21 H.**

**TAMBIÉN ABREN HOY, DE 12 A 20 H:**

**OCIO:** Discos, Libros, Vídeos, Recarga de móviles... en GOYA 87, PRINCESA 47, SERRANO 52 y VISTA ALEGRE.

**AUMENTACIÓN:** Platos Preparados, Cafetería, Pastelería y Panadería: en PRINCESA 42 y VISTA ALEGRE. Club del Gourmet en PRINCESA 42 y Delicatessen Internacional en SERRANO, 52.

**Y de 10 a 22 h, abre el Centro Comercial Xanadú de Arroyomolinos con Tiendas El Corte Inglés, Hipercor y nuestra Tienda de Deportes.**

El consejero de Economía y Hacienda, Antonio Beteta, inauguró el hipermercado

## Carrefour Nassica abre sus puertas

Desde el miércoles, 26 de noviembre, los clientes de los hipermercados Carrefour tienen un nuevo centro al que acudir en el parque comercial y de ocio Nassica. Un día antes de abrir sus puertas al público, el hipermercado celebraba su inauguración. A la misma, acudió el consejero de Economía y Hacienda de la Comunidad de Madrid, Antonio Beteta, quien aprovechó para felicitar a la sociedad "por crear, con esta apertura 200 nuevos puestos de trabajo, de los que el 75% es empleo femenino".

En el nuevo hipermercado, que cuenta con una superficie construida de 10.878 metros cuadrados, de los cuales 7.268 son superficie útil de exposición y venta, se han invertido 8 millones de euros. El grupo Carrefour cuenta en la Comunidad de Madrid con un total de 23 establecimientos, además de 14 supermercados de la enseña Carrefour Express.

Junto a Beteta estuvieron en la inauguración de esta nueva superficie comercial especializada en alimentación el alcalde de Getafe, Pedro Castro, y miembros de la Corporación municipal, además del gerente del centro, Francisco Carmona. Al término del acto, un arripreado de la localidad bendijo las instalaciones.

Ruth Holgado



El presidente de Centros Comerciales Carrefour SA, Rafael Arias Salgado, pronunciando su discurso inaugural.



Algunos de los empleados del nuevo hipermercado se retrataron con directivos de la sociedad y los políticos asistentes.



De izquierda a derecha, Rafael Arias Salgado, Pedro Castro, Antonio Beteta e Ignacio Sánchez Coy.



De izquierda a derecha, Antonio Beteta, Arias Salgado, Francisco Carmona, Pedro Castro y Noel Priu.

## Moviltech elige La Carpetania para instalar su sede principal

La empresa Moviltech Servicio Técnico SL del grupo HDM que opera en España, México y Argentina ha elegido el parque empresarial La Carpetania para instalar su sede principal. En el centro trabajarán 400 personas realizando reparación de teléfonos móviles, actividades logísticas, técnicas y comerciales.

Para el director de HDM, Ricardo Sillari, "estas dependencias nos permiten ser más competitivos al poder desarrollar en un mismo espacio distintas actividades. Eso nos da tranquilidad para abordar con garantías la crisis económica en la que estamos inmersos". Las citadas instalaciones se convier-



El director de HDM, Ricardo Sillari (en el centro), junto al alcalde de, Pedro Castro, y concejales del Gobierno municipal.

ten en el principal centro de reparación de telefonía móvil en España con una media mensual de 35.000 incidencias. En la actualidad, HDM se encuentra inmerso

en un proceso de reunificación de centros. Entre sus proyectos de futuro destaca la implantación de una nuevo servicio técnico para Nokia en Argentina. R.H.

## El ERTE de Airbus afecta a 181 empleados de la planta getafense

Un total de 455 trabajadores de Airbus España, 181 de la planta getafense, se verán afectados por el Expediente de Regulación Temporal de Empleo (ERTE) que la dirección de la compañía aplicará en los tres centros españoles (Getafe, Puerto Real e Illescas) para reducir el stock de piezas del A380. Como adelanta José Alcázar, presidente del Comité Interempresas, "esta medida se hará efectiva desde el 1 hasta el 19 de diciembre".

¿Por qué estas fechas y no otras? Como explica Alberto Gómez, portavoz de CGT, "hace un par de años, CC OO, UGT y ATP alcanzaron un acuerdo con la dirección para que esta aplicara, en caso de que fuera necesario, expedientes de regulación de empleo temporales tanto en 2007, como en 2008. Este año aún no se había aplicado ninguno ya que el pasado mes de mayo una de las condiciones para aprobar el nuevo convenio colectivo fue que el ERTE de 2008 no se desarrollara. Ahora la dirección saca del cajón ese viejo compromiso, olvidando el adquirido a posteriori, para ejecutarlo". Al-

cázar matiza esta afirmación. "En un principio, firmamos que este ERTE podría afectar a 1.800 trabajadores de la planta de Getafe durante 45 días. Plasmamos nuestra firma porque confiamos en que esta medida iba a ser inviable teniendo en cuenta las previsiones de trabajo que manejábamos. Hoy estamos hablando de 181 afectados y 19 días, que podían haberse visto reducidos a ninguno" si la línea de montaje final del A380, sita en Toulouse, no hubiese anunciado que no tiene capacidad para absorber carga de trabajo. "Por eso se decide parar la cadena de producción y por eso se ejecuta este expediente". La aplicación del ERTE supone que durante un periodo limitado de tiempo "los trabajadores continuarán estando dados de alta en la empresa, aunque no acudirán diariamente a su puesto de trabajo. El INEM pagará el 70% de su salario y la empresa el resto hasta una cantidad determinada", explica el portavoz de CGT quien cree que este tipo de actuaciones "son solo parches que no solucionan los problemas de fondo".

Ruth Holgado

## Los trabajadores municipales tienen nuevo Convenio Colectivo

Los sindicatos UGT, CC OO, CSIT-UP y CPPM han llegado a un preacuerdo con el Ayuntamiento, tras varios meses de negociaciones, para aprobar un nuevo convenio colectivo que regule la actividad laboral de los trabajadores municipales. El último en acercar posiciones ha sido el sindicato Comisiones Obreras, que tras celebrar el jueves, 20 de noviembre, una asamblea con sus afiliados ha decidido ratificar el nuevo texto con el apoyo de una amplia mayoría de los afiliados.

Marieta Martín, portavoz de la sección sindical de CC OO en el Ayuntamiento, ha reconocido que

a pesar de haber conseguido incluir en el convenio la subida salarial del IPC consolidado "estamos hablando de un texto de crisis", refiriéndose a las dificultades económicas que atraviesa el país en estos momentos.

A pesar de esta circunstancia, la portavoz de CC OO se mostró satisfecha sobre todo "porque la gran mayoría de nuestros afiliados han dicho sí" a la firma del nuevo convenio colectivo y también porque "hemos sentado las bases para regular el acceso de los trabajadores a la función pública, una de nuestras reivindicaciones históricas". R.H.

## Debate sobre la propiedad industrial en la Carlos III

El grupo de investigación Proindten (Propiedad industrial y nuevas tecnologías), formado por diez profesores de Derecho Mercantil de la Carlos III, ha organizado una jornada gratuita de promoción de la propiedad industrial con debates y conferencias para el 11 de diciembre. El lugar, la propia universidad. La actividad está dirigida a "pequeñas y medianas empresas que quieren proteger sus diseños o inventos" y estén interesadas en recibir unas pautas, a la comunidad universitaria, a instituciones dedicadas al uso de bienes intangibles, "fotógrafos, artistas...", explican desde la organización. La sesión comenzará a las 10.30 horas con la presentación del grupo por parte de su responsable, Isabel Ra-

mos, y su coordinadora, Isabel Candelario, y seguirá con una mesa redonda. Por la tarde se hablará sobre Domestika, una comunidad de diseñadores online, y aceca de la transferencia del conocimiento en la Comunidad de Madrid.

Para asistir hay que solicitar antes del 10 de diciembre una invitación a Proindten. El grupo nació hace aproximadamente un año y ofrece productos y servicios a empresas y profesionales tales como asesoramiento jurídico técnico o programas de formación. S.Z.

**Jornada de promoción de la propiedad industrial y las nuevas tecnologías**

Universidad Carlos III  
Jueves, 11 de diciembre, 10.30 h.



TM and © 2008 Sesame Workshop. Licenciado por Planeta Junior, S.L.

# VEN A CELEBRAR NUESTRO ANIVERSARIO AL BARRIO MÁS FAMOSO...



PARTICIPA EN NUESTROS  
**SÉSAMO TALLERES**  
DEL 20 AL 28 DE NOVIEMBRE

(DE LUNES A VIERNES  
DE 17:00 A 21:00 H.,  
SÁBADO 22 DE 12:00 A 15:00 H.  
Y DE 16:00 A 21:00 H.)

VEN A CONOCER A  
EPI, BLAS Y ELMO,  
DIVIÉRTETE CON  
SUS AVENTURAS Y...  
**HAZTE UNA FOTO  
CON ELLOS**  
ESTARÁN CON  
TODOS NOSOTROS  
EL DÍA 29 DE NOVIEMBRE  
A LAS 12:30 H. Y 19:30 H.



Club de Socios  
C.C. Bulevar Getafe

**Carrefour**

**Vivir Getafe,  
Vivir tu Centro**

**Bulevar**

GETAFE  
CENTRO COMERCIAL  
[www.bulevargetafe.com](http://www.bulevargetafe.com)

Ctra. GETAFE - VILLAVERDE, S/N (GETAFE NORTE)

**P** GRATUITO y CUBIERTO de 1.500 plazas

**A** AUTOBUSES Líneas 3 - 443 - 448 - 488

**M** METRO "Los Espartales"

**T** TREN DE CERCANÍAS C-4 (parada Margaritas)

**F** FARMACIA abierta todos los días del año

**C** CINESA BULEVAR

**W** ZONA Wi-Fi GRATUITA (planta Ocio y Restauración)

Para celebrarlo El Corte Inglés, Hipercor y Bricor proporcionan cheques descuento a sus clientes

## Arroyosur cumple un año

Arroyosur cumple un año de vida. Para celebrarlo, este centro comercial, que aglutina en un mismo espacio tres enseñas: El Corte Inglés, Hipercor y Bricor, ha repartido entre sus clientes de las localidades más cercanas (Leganés, Fuenlabrada y Getafe) 100.000 cheques descuento

que se podrán canjear al efectuar las compras. La promoción finaliza el 30 de noviembre. José Marquina, director de Arroyosur, califica la iniciativa como "muy exitosa". Hay que sumar otra promoción: la fiesta de los regalos. "Hay premios para todos".

No todos los días se cumplen años. Eso debieron pensar los responsables del centro comercial Arroyosur en su primer año de vida. "Queríamos festejarlo junto a nuestros clientes y por eso decidimos lanzar la campaña de los cheques descuento", afirma Marquina. ¿Cómo llegar al público? "Se nos ocurrió la idea de fletar una caravana de coches que fuese recorriendo los puntos más concurridos de las localidades vecinas. Allí, nuestras azafatas repartirían estos vales descuento entre nuestros potenciales clientes. A día hoy ya hemos distribuido 100.000 talonarios". Gabriel Mateos-Aparicio, subdirector de Arroyosur, explica cómo hay que canjear estos vales. "Hemos distribuido los descuentos por secciones: frutas y verduras, pescadería, carnicería, charcutería, congelados, droguería, perfumería, menaje, informática, tv y video, etc. La chequera contiene 23 vales regalo. En ella hemos incluido más de 500 euros que se descontarán de las compras efectuadas en El Corte Inglés, Hipercor y Bricor de Arroyosur, antes del 30 de noviembre". Marquina califica lo que va de campaña como "todo un éxito, ya que ha tenido una gran aceptación entre los clientes". La fiesta de los regalos, promoción paralela a esta que finaliza también en la misma fecha, "ha ayudado". ¿En qué consiste? Todos aquellos que efectúen una compra superior a 50 euros en cualquiera de las enseñas del grupo podrán participar en una especie de tómbola en la que "hay regalo seguro". El premio de mayor valor asciende a 3.600 euros. Los participantes podrán obtener desde un marco de fotos, hasta una vajilla pasando por un DVD o una silla portabebés para el coche.

### Cortilandia

En su primer aniversario, Arroyosur tampoco se olvida de los más pequeños. "Somos uno de los pocos centros que dispone de Cortilandia, una zona de ocio y juegos para niños". Aunque funciona todo el año, "es en Navidad cuando registra su mayor actividad". Para darse una vuelta en los cochecitos, jugar en el parque de bolas o tocar la campana del camión de bomberos "solo hace falta pedir un ticket en nuestros puntos de información". También,



El director y el subdirector del centro comercial Arroyosur, José Marquina (derecha) y Gabriel Mateos-Aparicio, respectivamente.

para el fin de semana del 28 al 30 de noviembre, Arroyosur programa actividades infantiles. El sábado habrá teatro gracias a Mundi Cuentos, que representará la obra *El gigante pelopíncho*. El domingo, el científico chiflado acercará a los chavales de la edad de hielo.

Mateos-Aparicio invita a los padres de estos pequeños a pasar por su sección de juguetes para que puedan ayudarlos a redactar sus cartas a los Reyes Magos. Solo en El Corte Inglés "tenemos 1.500 metros de exposición en las que se reparten peluches, espadas, coches teledirigidos...". Además, Arroyosur cuenta en la citada sección con una exposición de maquetas de tren. El subdirector de Arroyosur recuerda que en la actualidad El Corte Inglés ofrece la financiación del 100% de las compras en 12 meses sin intereses.

Ruth Holgado



Uno de los pasillos de juguetería de Hipercor Arroyosur.

### Converse y Gore Tex, firmas protagonistas

Con el objeto de dinamizar el centro "intentando aportar ese valor añadido diferencial que nos convierta en la gran superficie de referencia de la zona", Arroyosur impulsará a lo largo del mes de diciembre numerosas actividades de promoción de algunas de las marcas que comercializa. El pistoletazo de salida lo dará Converse los días 28 y 29 de noviembre. Las zapatillas de loneta con sus modelos de caña alta y baja en colores básico podrán ser

personalizadas de la mano de un *graffitero*. Los que aún no sepan qué regalar y busquen ser originales podrán decantarse por unas All Star exclusivas. Del 10 al 20 de diciembre le llega el turno al calzado Gore Tex. Junto a las marcas Clark, Stonefly, Panama Jack y Timberland se realizará una animación llamada *Climate Cube* en la que los presentes podrán experimentar el confort climático que proporciona Gore Tex, en distintas condiciones meteorológicas.

### Concierto de Navidad

El 23 de diciembre, a las 20.00 horas, el Coro Valdeluz ofrecerá un concierto navideño en el centro comercial Arroyosur. Para el director del centro, José Marquina, "será una oportunidad única para nuestros clientes, ya que podrán escuchar un recital ejecutado por profesionales con un amplia experiencia". El Coro Valdeluz se fundó en 1986. A lo largo de estos años sus componentes han recorrido diferentes ciudades repartidas por el territorio nacional habiéndose emitido a través de TVE alguno de sus conciertos. José Enrique Martín es su director.



# DONA SANGRE

## HAY MUCHA VIDA DENTRO DE TI

www.madrid.org

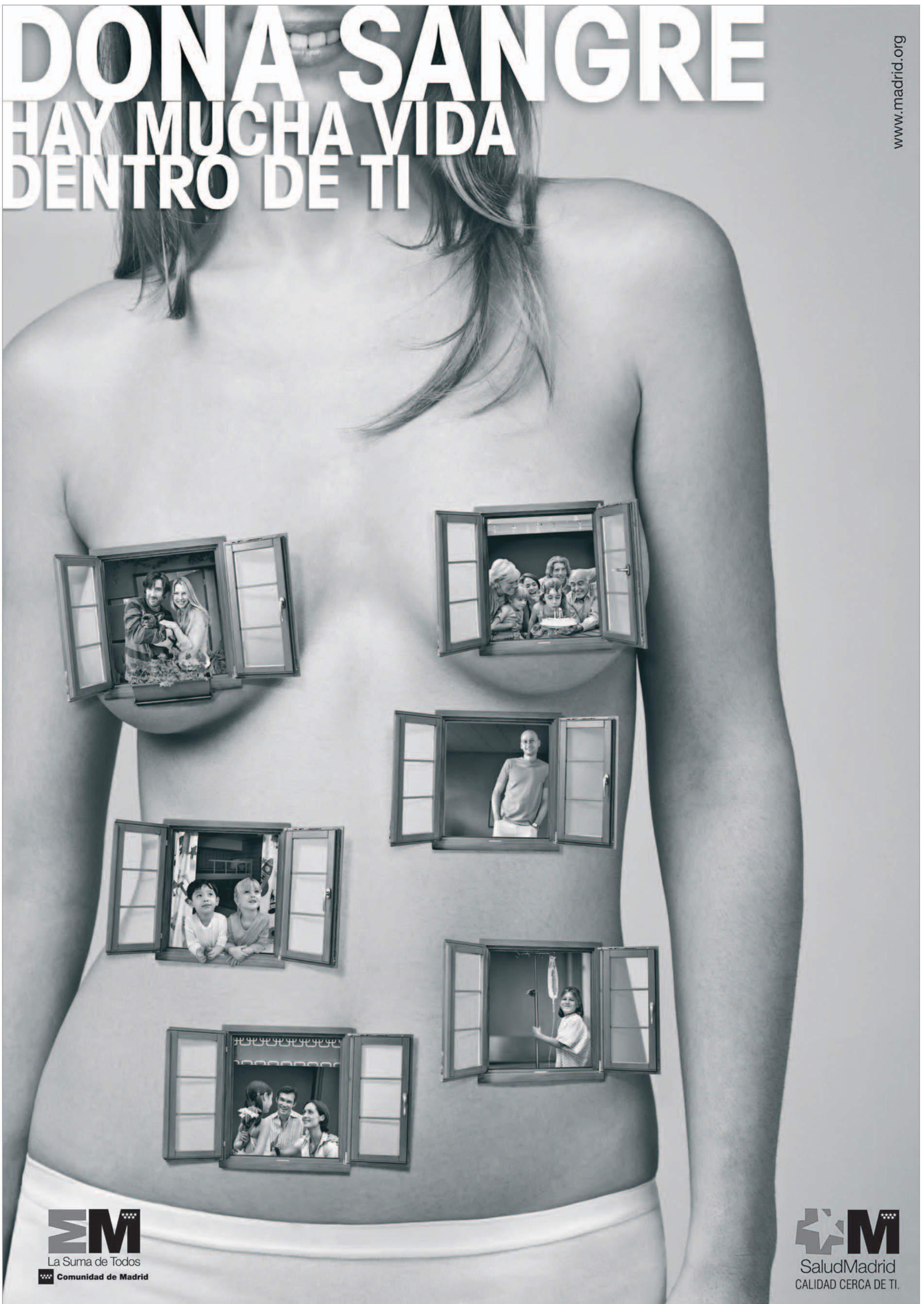

El centro sanitario obtiene la certificación ISO que garantiza el servicio

## El hospital gestiona al año más de 1.500 toneladas de residuos



Contenedor amarillo con tapa roja para residuos cortantes y punzantes.

¿Qué se hace con una escayola utilizada? ¿Dónde va a parar una aguja o un bisturí? ¿Y los restos anatómicos o las muestras de sangre y orina? Los residuos que genera el Hospital de Getafe requieren un tratamiento especial de separación e incluso de almacenaje, ya que pueden ser peligrosos para la salud. Alrededor de un diez por ciento de lo que se recoge tiene este carácter: más de 130.000 kilos en un año. A esto hay que añadir 1.300.000 kilos de basura clasificada como urbana, la común que se genera en cualquier domicilio particular. Una cantidad que requiere un protocolo de actuación y la implicación de los profesionales. “Tenemos papeleras con bolsa negra o gris, donde se deposita el residuo urbano, y con bolsa verde donde está el asimilable a urbano”, explica Nieves Tabasco, jefa de Hostelería y Servicios Generales del Hospital.

A estos se añaden también los contenedores de materiales peligrosos: el negro, al que va a parar aquella basura “que pueda tener riesgo de producir una infección, bien porque sea sangre, o algún filtro de algún aparato, por ejemplo de diálisis, contaminado con restos de algún paciente que tenga VIH, hepatitis B o C, residuos de pacientes que tengan tuberculosis...”. Eva López es técnico superior de Prevención de Riesgos

Laborales y ha asumido una parte importante de la protocolización de la gestión de residuos. Vacunas, material contaminado con heces, cultivos de agentes infecciosos... irían en este recipiente. El contenedor amarillo con tapa roja se cerraría herméticamente cuando está lleno en dos terceras partes. Está destinado a “cortantes y punzantes, que son residuos biopeligrosos. Lo que hacen con este residuo es esterilizarlo. Se lleva a la empresa gestora que lo compacta y luego lo tritura y se trata como resto urbano”, explica Eva López. “Todos los residuos peligrosos los gestiona la empresa Consenur: no los puede tratar cualquiera”, comenta Tabasco. A través de filtros específicos, las pipetas de Pasteur, las agujas o los viales de cristal son esterilizados para evitar la contaminación medioambiental. Se realiza en Francia.

### Contenedor azul

También existe el contenedor azul. En este caso su contenido se incinera. Son los citotóxicos, “medicamentos que se utilizan en pacientes con neoplasia, cánceres: el riesgo que tienen es que pueden llegar a producir tumores al personal que los administra; son mutagénicos, pueden provocar alteraciones en el feto, en caso de las personas que estén embarazadas”, cuenta López.

Además se gestionan los residuos radiactivos, los que provienen de pacientes que están recibiendo un tratamiento de medicina nuclear. “La orina, las deposiciones están contaminadas... todo eso va a unos depósitos que están en el almacén del hospital, en una habitación plomada. Se conservan durante seis meses hasta que se inactiva”. Todo está regulado por la normativa de la Comunidad.

El resto de basura, la habitual que se acumula en cualquier domicilio, también se recicla: latas, bricks, orgánico... Los residuos urbanos son recogidos por el Ayuntamiento, mientras que lo que se puede reciclar es gestionado por empresas particulares. Se hace con los restos del Hospital Universitario pero también con lo que genera el Ambulatorio de los Ángeles. Se han hecho campañas en el hospital para concienciar al personal. Y “para plasmar lo que estamos haciendo”, el centro posee la certificación ISO, que garantiza la calidad del servicio. “Había alguna cosa por ahí que no la hacíamos del todo bien”, comenta Tabasco. Ahora está protocolizado. “Hacer procesos, establecer de forma escrita lo que haces con cada tipo de residuo: quién lo recoge, cómo se almacena, cómo se transporta, los recursos que necesita...”.

Raquel González

## Residuos del Hospital (2007)

Residuos urbanos		Residuos peligrosos	
Kilos anuales	Kilos mensuales	Kilos anuales	Kilos mensuales
Papel	28.800	2.400	
Cartón	64.620	5.385	
Vidrio	106.220	8.852	
Plástico	16.128	1.344	
Chatarra	12.900	1.075	
Plomo	582	49	
Tóner	374	31	
Placas	1.604	134	
<b>Total reciclados</b>	<b>178.740</b>	<b>14.895</b>	
<b>Total residuos urbanos</b>	<b>1.334.632</b>	<b>111.219</b>	
		Biológicos	79.968
		Citotóxicos	9.500
		Fluorescentes	411
		Equipos electrónicos	1.338
		Soluciones tóxicas	39.394
		<b>Total peligrosos</b>	<b>130.611</b>
			6.664
			792
			34
			112
			3.283
			18.884

Fuente: Hospital de Getafe



ÁREA  
PROTEGIDA

## En bicicleta: otra forma de movernos en la ciudad

La bicicleta, dependiendo de las características del usuario, constituye una herramienta deportiva o un medio de transporte para la ciudad muy adecuado para trayectos entre 3 y 7 kilómetros. Para los españoles no es habitual el uso de la bicicleta, a pesar de que la mayoría de nuestras ciudades gozan de buen clima la mayor parte del año. Es contradictorio que un país de condiciones climáticas tan benignas y hábitos sociales muy callejeros no haya desarrollado una cultura consolidada respecto al uso de la bicicleta para moverse dentro de la ciudad. Realmente no siempre fue así. Antes del desarrollismo de los sesenta y la explosión del Seiscientos, la bicicleta y pequeñas motocicletas constituían los medios de transporte dominantes. Pero cuando la gente mejoraba su estatus económico adquiría un pequeño coche y la bicicleta quedaba para aquellos que no llegaban a determinado nivel. Fue así como desaparecieron las elegantes bicicletas de nuestras ciudades, diferenciadas por modelos para chicos (con barra central) y para chicas (de líneas más curvas, más adecuadas para el uso de falda y con detalles femeninos diferenciadores). ¡Eran bonitas! Como nuevos ricos rechazamos este vehículo, que cambiamos por el coche, pequeño en principio, pero con la continua aspiración de cambiarlo por otro más grande en cuanto nuestro estatus prosperara. Vamos, que el coche se convirtió en un signo externo de progreso, riqueza o simplemente seguridad personal. Pero no fue así en otras ciudades europeas donde el uso de la bicicleta nunca llegó a ser tan residual como en España.

La bicicleta ha vuelto a la ciudad movida por otros intereses, como la mejora de la movilidad, y su uso favorece la calidad del aire. Asimismo, se valoran las acciones positivas sobre la salud que supone su utilización diaria porque constituye un ejercicio físico básico y posibilita el acceso a los centros de las ciudades cada vez más peatonalizados. Pero los diseños de las urbes, pensadas para facilitar y favorecer el uso del vehículo privado, necesitan acondicionarse para el retorno de la bicicleta. Los ciclistas no tienen espacio seguro para moverse, es necesario habilitar carriles de circulación exclusivos para garantizar su seguridad y esto plantea un nuevo discurso sobre si los ciclistas, aún en franca minoría, merecen un espacio exclusivo que se ha

de segregar de aceras y calzadas en aquellos tramos de la ciudad ya consolidados. Las ciudades medianas y pequeñas han sido las más propicias a armonizar carriles para bicicletas dentro de su entorno y así favorecer el uso de la bicicleta como medio de transporte, pero hay ejemplos de ciudades grandes como Barcelona o Sevilla muy involucradas en el tema de la movilidad sostenible. La reticencia ha sido considerable en la capital: que si hay pocos ciclistas, que las cuestas son muy empinadas, que en Madrid es imposible... en definitiva, excusas. El interés de determinados grupos de presión ciudadana y las manifestaciones en la calle están demostrando que hay un grupo de ciudadanos cada vez más numeroso interesado en tener una parcela de ciudad para moverse eligiendo la bicicleta como medio de transporte.

Pero la bicicleta también es una alternativa para moverse entre las diferentes poblaciones próximas de la capital y este es uno de los objetivos del denominado Plan Regional de Vías Ciclistas y Peatonales-Plan Cima de la Comunidad de Madrid aprobado recientemente. El objeto principal es la definición de la red básica para el uso de peatones y ciclistas tanto en viajes cotidianos, como de ocio y deportivo. La longitud aproximada será de 1.200 kilómetros de nuevas de vías no motorizadas. Trascorrirán sobre suelo público, caminos, cañadas, vías pecuarias, antiguas vías férreas en desuso o infraestructuras del Canal de Isabel II. En Getafe, el trazado discurre por cañadas y caminos de las zonas menos urbanizadas del término, posibilitando el acceso a los pueblos colindantes por las zonas más desconocidas e interesantes desde el punto de vista ecológico. Pero para que este nuevo proyecto realmente enganche al ciudadano queda un sistema por construir que permitirá el acceso desde el casco urbano con la red descrita. El Ayuntamiento ha desarrollado pequeños tramos ciclistas dentro del casco urbano que necesariamente deben conectarse, por una parte, unos con otros entre sí y asimismo conectar con las redes interurbanas ya construidas o en proyecto. Una red de comunicación y transporte ciclista ha de constituir un proyecto integrado en el diseño de la ciudad como las aceras o las calzadas, con dimensionado y condiciones de seguridad adecuados. Funcionará.

Juana Pablos

# Oficinas y locales comerciales en el MEJOR PROYECTO EMPRESARIAL DE GETAFE

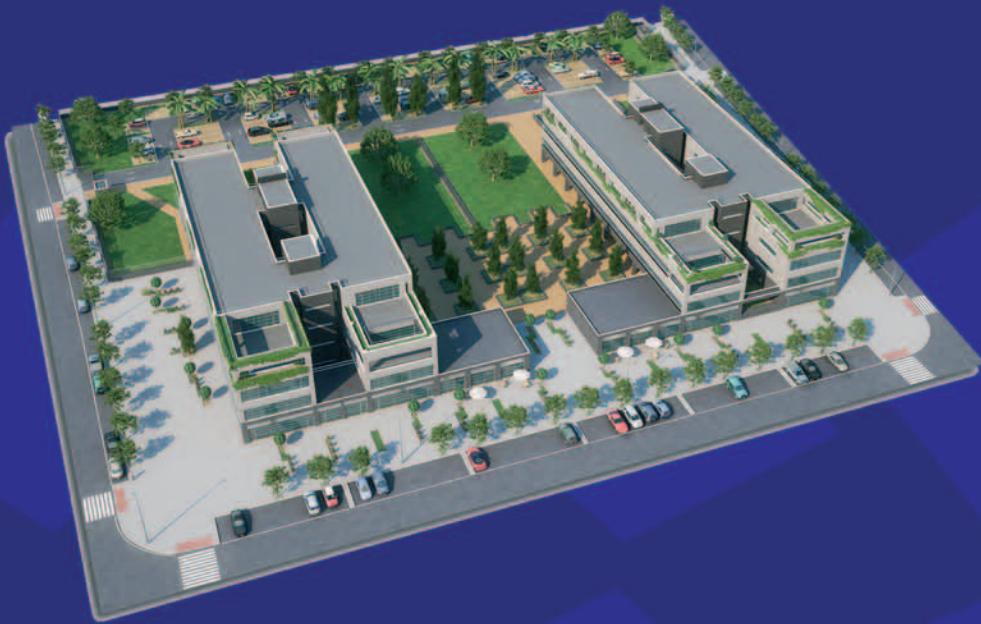

Nosotros **SÍ**  
tenemos las  
mejores  
condiciones de  
**FINANCIACIÓN**

**6.000 m2** construídos  
en el  
**Parque Empresarial  
La Carpetania**

**Las mejores calidades  
y los más modernos  
equipamientos  
en una  
ubicación excelente**



# 91 681 57 79

 **ALAJA**  
PROMUEVE

[www.alaja.es](http://www.alaja.es)

El Juzgado de Violencia sobre la Mujer tramitará en 2008 alrededor de 500 expedientes

# Justicia contra los malos tratos

El Juzgado de Violencia sobre la Mujer número 1 de Getafe nació hace un año para tramitar todas las denuncias interpuestas por las mujeres getafenses víctimas de agresiones machistas. Cerca de 500 expedientes en un año, más de 300 juicios de faltas y el 85 por ciento de las órdenes

de protección concedidas son algunos de los datos que se barajan en estas dependencias judiciales. El perfil de la mujer denunciante es mayoritariamente inmigrante y de edad joven. El 27 de noviembre se ha convocado una manifestación contra esta lacra social.

Entre dos y tres denuncias por maltrato al día son las que recibe el Juzgado de Violencia sobre la Mujer número 1 de Getafe, dependencias que el 28 de diciembre cumplen un año de vida y que desde enero de 2008 y hasta el cierre de esta edición había tramitado 420 casos, por lo que desde el juzgado se estima que el año se culminará con unos 500 expedientes tramitados. De ese total, al cierre de este número eran 262 los juicios rápidos celebrados, por lo que se estima terminar 2008 con una cifra cercana a los 320. El resto se tramitará como juicios de faltas o diligencias previas. Siguiendo con las cifras, un 47 por ciento se resuelve como expedientes archivados, el 16 lo hace con sentencia de conformidad, el 28 por ciento de no conformidad (por lo que se deriva al juzgado de lo Penal) y el 9 restante continúa como otras clases de procedimientos.

En cuanto a las órdenes de protección —que incluyen el alejamiento del agresor de la víctima, la prohibición de comunicación con ella a través de cualquier medio y las medidas civiles (en el caso de ser solicitadas)—, el 55 por ciento de las mujeres no las piden, mientras que el 45 sí. De estas, el 85 por ciento son concedidas.

El perfil de la mujer que acude a estas instalaciones es mayoritariamente de origen extranjero —“casi la mitad de los asuntos que llevamos”, dice un oficial que trabaja en el juzgado— y eso a pesar de que tan solo un 10 por ciento de la población empadronada es inmigrante. En concreto, el 47 por ciento de las denuncias llega de mujeres inmigrantes, el 45 de españolas y el 8 restante pertenece a parejas formadas entre españoles y extranjeros. En este sentido, es la latinoamericana la que más denuncia, pero también, y según las estadísticas, la que más retira las acusaciones. En estas también se encuentran las mujeres de origen árabe. En cuanto a las españolas, “retiran menos las denuncias”. Y por regla general “es gente joven, también hay casos de personas mayores”, pero los menos. El funcionamiento de este juzgado hunde sus raíces en la Ley Orgánica 11/2004, de 28 de diciembre, de medidas de protección integral contra la violencia de género. Más tarde, el Gobierno regional aprobó la Ley 5/2005 integral de la Comunidad de Madrid. Según se desprende de esta norma, se entiende por violencia de género toda agresión física o psíquica a una mujer, que sea susceptible de producir en ella menoscabo de su salud, de su integridad corporal, de su libertad sexual, o cualquier otra situación de angustia o miedo que coarte su libertad. Este tipo de violencia puede ser ejercida en tres ámbitos: en el laboral, en el social o en el doméstico-



Instalaciones del Juzgado de Violencia sobre la Mujer número 1 de Getafe.

afectivo, donde se incluyen las “agresiones físicas o psíquicas a la mujer por quien sea o haya sido su cónyuge o por quien esté o haya estado ligado a ella por análoga relación de afectividad aun sin convivencia”. Y es sobre este ámbito donde comienza a funcionar la actividad en el Juzgado de Violencia sobre la Mujer número 1 de Getafe.

En el momento en que la agredida pone la denuncia en comisaría, el hombre es inmediatamente detenido y presta declaración con asistencia letrada en las dependencias policiales. “Como mucho a los dos días, aunque lo normal es al día siguiente”, se celebrará el juicio rápido, como así cuenta el funcionario. El mismo día de la sesión, la magistrada dicta sentencia. Si esta se recoge porque el hombre se muestra conforme con la pena solicitada por el fiscal y la víctima, que ejerce como acusación particular, sale del juzgado con las medidas impuestas ya en vigor. Cuando el juicio se celebra por un delito (en el caso de que haya agresiones físicas o amenazas, por ejemplo, de muerte) y la sentencia es condenatoria, las penas impuestas son de prisión, aunque si el hombre no tiene antecedentes penales y el tiempo de cárcel impuesto es menor a dos años, se acuerda la suspensión, “pero ya tendría antecedentes y la próxima vez cumpliría la pena íntegra”. Pero la sentencia lleva aparejadas otras medidas sobre las cuales no se puede aplicar la suspensión. Es el caso de la orden de alejamiento, la prohibición de comunicación por cualquier medio con ella y la de porte de armas, que son de aplicación inmediata. Además, se determinan las medidas civiles, que hacen referencia a la pensión alimenticia, al uso y disfrute de la vivienda...

Mientras que las penales tienen “una duración indefinida o por el tiempo de la condena”, las medidas civiles tienen una vigencia de 30 días, tiempo que se le da a la mujer para que interponga las demandas correspondientes: de separación, divorcio... En los casos en los que el demandado no está conforme con la sentencia, “lo señalamos ante

salen del juzgado con una orden de alejamiento que la víctima no quería y que posteriormente incumplen, “porque luego ellos, de mutuo acuerdo, se acercan”. De igual forma ocurre cuando se dicta sentencia firme, que “no se puede modificar”. Nada más dictarse sentencia condenatoria u orden de alejamiento “se lo comunicamos tanto al Observatorio

regional de violencia de género como a la Policía Nacional y Local”, todo en el mismo día, porque ha habido casos en que el alejamiento se

ha incumplido esa misma tarde.

## Un año de trabajo

El trabajo en estas dependencias lo desarrolla un equipo de 16 profesionales: una magistrada, una secretaria judicial, un médico forense (que interviene cuando hay lesiones), once funcionarios y un equipo de orientación psicosocial, formado por dos personas, “cuyo trabajo es el de orientar a la mujer o la realización de informes”. En su día a día, estos profesionales se encuentran “casos de todo tipo”. Además de los

habituales de maltrato a la mujer, hay procedimientos de agresiones mutuas (puede ser en autodefensa) que se tratan como delito hacia ellos y como falta hacia ellas; o denuncias que “han sido enfocadas por abogados para obtener las medidas civiles más rápidamente, pero son los mínimos”.

El Juzgado de Violencia sobre la Mujer número 1 de Getafe nació el 28 de diciembre de 2007 para atender los casos del municipio. Sin embargo, esta atención se venía prestando desde julio de 2005, en una sección del juzgado número 6. La magistrada por aquella época era la misma que hoy en día atiende los casos, “muy eficaz”. De saturación en este juzgado no se habla, funciona “muy bien, de momento casi todos los juicios rápidos salen el mismo día”. La acumulación de casos se da en los juzgados de lo penal. Mientras que el de violencia solo atiende a la población getafense, cuando se deriva a lo penal, allí está la ciudadanía de Leganés, Parla, Valdemora, Aranjuez y los municipios de estos partidos judiciales, “hay muchísimos”. A lo penal también se desvían los casos con diligencias previas.

Vanessa Calle

## Al día siguiente de denunciar se celebra el juicio rápido y se dicta sentencia. No hay atasco de casos

el juzgado de lo penal y el juicio suele ser, más o menos, a los diez días”.

### Juicio de faltas

Los juicios de faltas se producen cuando se denuncian vejaciones leves y también se celebran al día siguiente. Si la sentencia es condenatoria, se puede solicitar la orden de alejamiento. “En los juicios de faltas la pena es de localización permanente”, que consiste en que el condenado debe permanecer durante determinados días en su domicilio, sin poder salir, y la policía controla “entre tres o cuatro veces al día” su estancia en la casa. Por el momento, a la localidad no ha llegado el uso de brazaletes pero sí existe un servicio de teleasistencia móvil (dispositivo GPS) que gestiona Cruz Roja y utilizan 90 mujeres.

El juzgado está preparado para que la víctima y su presunto agresor no se vean durante el procedimiento. Primero declara ella. Luego le toca a él. Y si la mujer no quiere, “no lo ve en ningún momento”. Ni a él ni a los familiares.

“Una vez que se pone la denuncia, el juzgado actúa automáticamente”, pero se dan casos en los que la víctima quiere retirar la acusación y el fiscal continúa con el procedimiento por lo que, a veces, mujer y hombre

## Manifestación contra la violencia de género

El 25 de noviembre se celebra el Día internacional de la eliminación de la violencia contra la mujer, como así quedó aprobado por la Asamblea General de las Naciones Unidas en su Resolución 50/134 el 17 de diciembre de 1999 y a propuesta de República Dominicana con el apoyo de 60 países. Por tal motivo, la Concejalía de Mujer e Igualdad, junto al Consejo Sectorial de Mujer, ha convocado para el jueves 27 de noviembre una manifestación contra este tipo de violencia, que se ha convertido en una de las lacras del siglo XXI. La marcha saldrá a las 18.30 horas de la plaza de España y recorrerá la avenida General Palasio y la calle Madrid, para terminar en la plaza del Ayuntamiento, donde se procederá a la lectura de un manifiesto y se citarán los nombres de aquellas mujeres que en 2008 han muerto a manos de sus parejas o ex parejas en España.

## Miles de ciudadanos salen a la calle en defensa de la sanidad pública



En la cabecera, representantes sociales, políticos y sindicalistas.

Varios miles de personas —15.000 según fuentes municipales— participaron en la manifestación que por la sanidad pública recorrió las calles de localidad el 13 de noviembre. Desde la plaza de la Constitución y hasta el Hospital Universitario, pasando por la calle Leganés, los asistentes corearon gritos como “¿Güemes escucha Getafe está en la lucha”, “Espe-culación” o “Sanidad pública”. Ya a las puertas del centro sanitario, el alcalde, Pedro Castro, alentó a los que allí se concentraban: “Ese grito que ha nacido en Getafe tiene que recorrer todos los pueblos de la Comunidad y terminar en la Puerta del Sol”. Desde el escenario también habló el portavoz de la Plataforma por la sanidad pública de Madrid, Javier González Medel, quien explicó el porqué de la convocatoria: “Para exigir al Gobierno regional de Esperanza Aguirre que cese en su política de desmantelamiento de la sanidad pública, una conquista de los trabajadores”.

V.C.



Manifestantes en la calle Leganés.

## Protección Civil estrena edificio



La Agrupación de Voluntarios y Voluntarias de Protección Civil de Getafe ha estrenado un nuevo edificio como base de operaciones. Se ubica en la avenida de Juan Carlos I, en el Sector III, y cuenta con salas de formación, de reuniones, vestuarios con duchas independientes para hombres y mujeres, dormitorio, garaje y gimnasio. Allí compartirán espacio y trabajo las cuatro unidades que integran la agrupación: la polivalente, el grupo mixto, la unidad de salvamento y rescate —que incluye una unidad canina— y el equipo de servicios médicos. Las cuatro unidades han realizado 60.000 horas de actividad al año y solo la ambulancia ha realizado 700 atenciones y 400 traslados al hospital.

Las instalaciones fueron inauguradas por la delegada del Gobierno en Madrid, Soledad Mestre, encargada de destapar la placa conmemorativa; y por la concejala de Seguridad, Sara Hernández. Ambas siguieron muy de cerca las explicaciones de Arturo Fuente, jefe de Protección Civil.

El acto inaugural terminó con la entrega de premios que la agrupación otorga a aquellas personas o instituciones que participan en el voluntariado. Bajo esta premisa, los galardonados fueron Félix Hernaiz, coronel jefe del Acuartelamiento Aéreo; el Servicio de Atención Temprana de Apanid y la Plataforma del Voluntariado.

Vanessa Calle

## Personas discapacitadas se suben al escenario para hacer pensar y actuar

Con motivo del Día internacional de las personas con discapacidad, que se celebra el 3 de diciembre, diferentes asociaciones de personas con algún tipo de discapacidad han elaborado una batería de actos con los que poner de relieve su día a día, sensibilizar y concienciar a la sociedad. Bajo el lema *Conoce, colabora, participa*, se han organizado charlas, jornadas de puertas abiertas, médicas y también informativas como la programada por la Asociación de Padres y Amigos de Niños Diferentes de Getafe, Apanid: *Salud y Discapacidad*, el jueves 27 de noviembre, a las 10.00 horas en el Conservatorio Profesional de Música.

El cierre de toda esta programación será el martes 2 de diciembre en el Teatro García Lorca. Bajo la batuta de las asociaciones de discapacitados, el Programa de integración de estudiantes con discapacidad de la Universidad Carlos III de Madrid y la Delegación de Garantía de Derechos de Ciudadanía y Bienestar Social tendrá lugar un acto, completamente gratuito, que responde al título de *Cuentos para pensar, moralejas para actuar*. Como si de un cuentacuentos coral se tratara, cada una de las asociaciones participantes pondrá en escena un cuento o

una representación teatral que haga recapacitar al público acerca de la situación de estas personas. Por parte del centro universitario, será el coro infantil el que aporte su granito de arena.

A las tablas del Lorca subirán la ONCE, la asociación de minusválidos físicos Los Trotamundos, la Asociación cultural de personas sordas, Apanid, Asociación de Familiares de Enfermos Mentales (AFEM), Asociación Getafe de Esclerosis Múltiple (Agedem), Fundación Síndrome de Down y Balanza de Cristal. Se trata de un encuentro realizado “con todo el amor del mundo”, como así relata la presidenta de Agedem, Priscila Portugués, cuya asociación va a participar dando lectura al cuento *Podías venderme una hora de tu tiempo*.

Vanessa Calle

**Salud y discapacidad**  
Conservatorio de Música  
Jueves, 27 de noviembre, 10.00 h.

**Cuentos para pensar, moralejas para actuar**  
Teatro García Lorca  
Martes, 2 de diciembre, 18.00 h.

## Gala por la diabetes con humor y música

La Asociación de Diabéticos celebrará su octava edición de la gala de música, danza y humor el 30 de noviembre a las 20.00 horas en el García Lorca. El humorista Angelito *el Largo* será el presentador del evento. “Ha venido varias veces con nosotros y es muy conocido por sus apariciones en la televisión”, cuenta el presidente de la agrupación, Juan Antonio Illescas. Micro en mano, el *showman* también ofrecerá una actuación en medio de la velada. La jornada arrancará con unos bailes. Desde flamenco hasta clásico de los pies de Estudios Ortega. Rocío Ruiz, “que domina todos los cantos”, pondrá su voz a continuación. “Casi todos son de Getafe”. Y tras el ingenio del

presentador llegarán las rumbas de Amigos del Rocío. Habrá de todo.

Los beneficios recaudados ayudarán a la asociación a seguir con los servicios que presta. Lo más importante, según Illescas, es “la documentación, la información y la formación” en esta enfermedad. La gala benéfica sirve sobre todo “para que se nos conozca, que se sepa que existimos”. Algunos años “se ha llenado el teatro al completo” y para la edición pasada “tres cuartas partes” de las butacas estaban ocupadas.

S.Z.

**Gala por el Día de la Diabetes**  
Teatro García Lorca  
Domingo, 30 de noviembre, 20.00 h.

## Homenaje por 25 años de trabajo municipal



Un total de 54 trabajadores municipales, 26 hombres y el resto mujeres, han sido homenajeados recientemente por cumplir 25 años de servicio público en el Ayuntamiento. El acto conmemorativo tuvo lugar en el salón de plenos del Consistorio, donde se les hizo entrega de una placa. Junto a los funcionarios (que

trabajan en distintos departamentos del Ayuntamiento), estuvieron el alcalde, Pedro Castro, la delegada de Presidencia, Sara Hernández, el concejal de Función Pública, Enrique Heras, el de Formación y Empleo, Alfonso Carmona, y los portavoces de IU, Ignacio Sánchez Coy, y PP, Carlos González Pereira.

V.C.

## LA RUTA DE LA MEMORIA

## Getafe desde el cielo



Sueñen despiertos. María caminaba de la mano de su abuela por la calle Toledo. Corría el año 1928. Al mirar al cielo observó cómo una rapaz portaba en su garras un extraño artefacto. Parecía una cámara de fotos. El ave bate sus alas dirección Madrid. Pronto las pasa de largo. Es justo en ese instante cuando la cámara inmortaliza el momento. Así era Getafe a vista de pájaro a principios del siglo XX. En la instantánea que acompaña estas líneas pocos reconocerán las calles Toledo y Madrid. ¿Y la plaza del Ayuntamiento? Queda a la derecha. Los Escolapios y el solar que ocupó la antigua plaza de toros en la calle Don Fabrique completan esta fotografía aérea. La ciudad ha cambiado tanto desde entonces...

Viajen a 1904. Este fue el año en el que el Ejército de Tierra se instaló en el cuartel de artillería que se levantaba en el solar que ocupa hoy la Universidad Carlos III. "Cuatro pabellones para tropa, con cien plazas cada uno, con retretes para tres o cuatro hombres; otro pabellón para dependencias; comedor de soldados, otro para los sargentos; fregadero, lavadero, cocina, cantina, maestro armero y guarnicionero, baños, duchas, baños para pies, enfermería, botiquín, laboratorio; pabellones para 10 oficiales, para el conserje, y edificio para las oficinas; baño y cuatro cuadras independientes

para los caballos enfermos, picadero, almacenes para carros, seis tinglados para piezas, siete abrevaderos y polvorín" eran las instalaciones con las que contaba este acuartelamiento. El coste de las obras fue de 1.900.000 pesetas. Al menos, así lo recogió el diario ABC en una noticia publicada el 17 de noviembre de 1904. La presencia de estos militares en Getafe duró hasta 1984. Hoy, los militares siguen teniendo presencia en la ciudad gracias al Ejército del Aire.

Fue en 1911 cuando se construyó el aeródromo de Getafe. Cuatro años más tarde, en 1915, se inaugura la escuela de Aviación Civil. La prensa nacional se hace eco de la noticia. La ingente actividad aérea provocó la visita, en julio de 1934, del presidente de la República española, Ricardo Alcalá Zamora. Tal vez estas acciones sirvieran de reclamo para que empresas como CASA o la Fábrica de Hélices se instalaran en el municipio. Empiezan a surgir las primeras organizaciones obreras en un pueblo que empezaba a industrializarse con gran rapidez. Es durante la II República, como apunta Martín Sánchez en su libro *Historia de una ciudad*, cuando nacen "los Sindicatos de Obreros Metalúrgicos". En pleno proceso de industrialización comienza la Guerra Civil española.

El regimiento XIII de Artillería instalado en la calle Madrid se su-

bleva contra el gobierno republicano. Su primera reacción es atacar a las tropas de la base Aérea, fieles a la república realizando disparos. Estos responden bombardeando el acuartelamiento de los sublevados con el apoyo de las milicias. El 4 de noviembre de 1936 el ejército de Franco, al mando del general Varela, toma Getafe. Dos días más tarde se hacen con el control del Cerro de los Ángeles, territorio de la resistencia. Fin de la contienda.

La posguerra fue una etapa difícil para los estómagos de los getafenses. La llegada a la localidad de empresas como Uralita, la fundición Azma, Vidaurreta Lanz (hoy, John Deere), Siemens o la ya desaparecida Kelvinator sirvieron para que poco a poco las vidas de los vecinos del pueblo, al igual que sus casas, se fueran reconstruyendo.

Superada esta etapa Getafe empieza a crecer de forma vertiginosa. Es en los años 60 y 70 cuando se produce la llegada de inmigrantes procedentes de las poblaciones rurales a la ciudad. Hoy viven en la capital del sur 160.000 personas. Si comparan una fotografía aérea del Getafe de hoy con la instantánea que acompaña estas líneas dudarán de que el pueblo de casitas bajas con paredes de cal y calles de tierra de entonces sea el mismo de grandes edificios de ladrillo y calles asfaltadas de hoy. Bienvenidos al siglo XXI.

Ruth Holgado

## Música y charlas por la Constitución

La Constitución Española cumple 30 años. En el Teatro García Lorca el mismo día que se celebra la efeméride, el 6 de diciembre, tendrá lugar el habitual acto institucional con autoridades locales y el concierto de la Banda de Música de Getafe. Esta llevará "unos 20 años" repitiendo en este evento, recuerda su director, Francisco Aguado. Pero antes, entre los días 2 y 4 del mismo mes, la residencia de estudiantes Fernando de los Ríos ofrecerá unas jornadas tituladas *Gobernabilidad y ciudadanía* en las que se hablará sobre códigos éticos, transparencia, participación, laicidad o valores entre café y vino español. Para asistir a las conferencias hay que hacer inscripción previa antes del 30 de noviembre en la Delegación de Participación mediante e-mail, teléfono o correo ordinario. Entre los ponentes se encuentran profesores y políticos. El programa lo inaugurarán el alcalde, el rector de la Carlos

III, el presidente del Centro Unesco de Getafe, entidad organizadora, y el presidente de la Fundación Europa por los Ciudadanos. Lo cerrará Federico Mayor Zaragoza, presidente de la Fundación Cultura de Paz.

Al teatro el día 6 se entrará con invitación. Intervención de autoridades y después, "música popular española, básicamente pasodobles, y temas de diferentes lugares de España: Andalucía, Valencia, Aragón...", adelanta Aguado. Unos 80 músicos sobre el escenario y entre 35 ó 40 minutos de notas. El director, después de tantos años, ve las butacas de otras ediciones y dice que "al ser puente, mucha gente se marcha" pero que "hace como cuatro años que el teatro está al completo". S.Z.

**Acto institucional y Banda de Música de Getafe**  
Teatro García Lorca  
Miércoles, 6 de diciembre, 20.00 h.

## V Encuentro de artistas polacos en el Lorca

La Asociación de Polacos en España Nasz Dom Nuestra Casa, en colaboración con la Casa de Polonia en Getafe, organiza el próximo domingo, 7 de diciembre, el V Encuentro de artistas polacos. La cita, que tendrá lugar en el Teatro García Lorca, estará basada en la música, la cultura y el humor propio de este país europeo. Los artistas invitados son Zbigniew Wodecki, conocido violinista, trompetista y cantante, y el cabaré Elita, un grupo con un humor "algo difícil de entender si no eres polaco", indica la vicepresidente de la Casa de Polonia en Getafe, Anna Kielak.

Kielak asegura que el Lorca volverá a llenarse "como en anteriores ocasiones". Para que no falte nadie, desde su organización se ha mandado "multitud de invitacio-

nes a asociaciones, organismos e iglesias polacas de todo el país". Todas las personas que estén interesadas en adquirir una entrada podrán hacerlo en la sede de la asociación, situada en la calle Ramón y Cajal.

Este año la celebración "está pensada para personas más mayores", señala la vicepresidenta. "Va a ser mucho más tranquila que en 2007. La pasada edición trajimos artistas pensados más para los jóvenes, con lo que así conseguimos que todo el mundo esté a gusto y todos puedan disfrutar de una noche especial". P.R.

**V Encuentro de artistas polacos**  
Teatro García Lorca  
Domingo, 7 de diciembre, 20.00 h.

## Fútbol para conseguir la integración de todos

Dentro de las actividades programadas en los III Encuentros para la convivencia intercultural, la Fundación César Navarro ha organizado para los próximos días 6 y 7 de diciembre el V Torneo para la integración por el deporte, de fútbol 7, que cuenta con la participación de 16 equipos, de los cuales tres pertenecen a las casas regionales de Castilla-La Mancha, Extremadura y Andalucía. Los otros 13 representan a las distintas asociaciones que integran el Plan Local de Inmigración. Entre ellas, la asociación de refugiados Makondos, la entidad marroquí Al Falah, la Asociación América-España, solidaridad y cooperación (Aesco), Casa de Ecuador, Asociación Guaymururas, Asociación de ecuatorianos residentes en Getafe, la Casa de Rumanía o la asociación ¿Por qué no?, entre otros. El torneo se celebrará en el Polide-

portivo Juan de la Cierva y comenzará sobre las 10.00 horas del día 6 con las rondas eliminatorias. El domingo 7 está reservado para la final, la entrega de premios y el "refrigerio que nos tomaremos todos juntos para celebrarlo", como así cuenta uno de los organizadores del evento, Eutiquiano Nieva.

El objetivo de los organizadores es conseguir la plena integración entre las personas locales y las venidas de fuera, y para eso nada mejor que "utilizar el deporte como herramienta". Las ediciones pasadas tuvieron una "buena acogida" por lo que los organizadores prevén que en esta quinta edición se supere la cifra de 200 participantes. V.C.

**V Torneo para la integración por el deporte**  
Polideportivo Juan de la Cierva  
Sábado 6 y domingo 7 de diciembre, a partir de las 10.00 h.

## ECOS DE SOCIEDAD

"¡Igualito que su papá!". Es lo que dicen al ver al pequeño Hugo. Con poco más de un mes, se ha hecho dueño de la casa y provoca que a sus papás, Sandra y Roberto, se les caiga la baba con él. Quizá haya nacido para estrella, porque con apenas unas semanas, no le faltan admiradores. Sus titos Nacho, Flor, Kike y Ruth se han convertido en algunos de ellos y disfrutan viendo crecer a este pequeño glotón. ¡Enhorabuena!



# Premios Getafe Capital 2008

## Y los ganadores son...

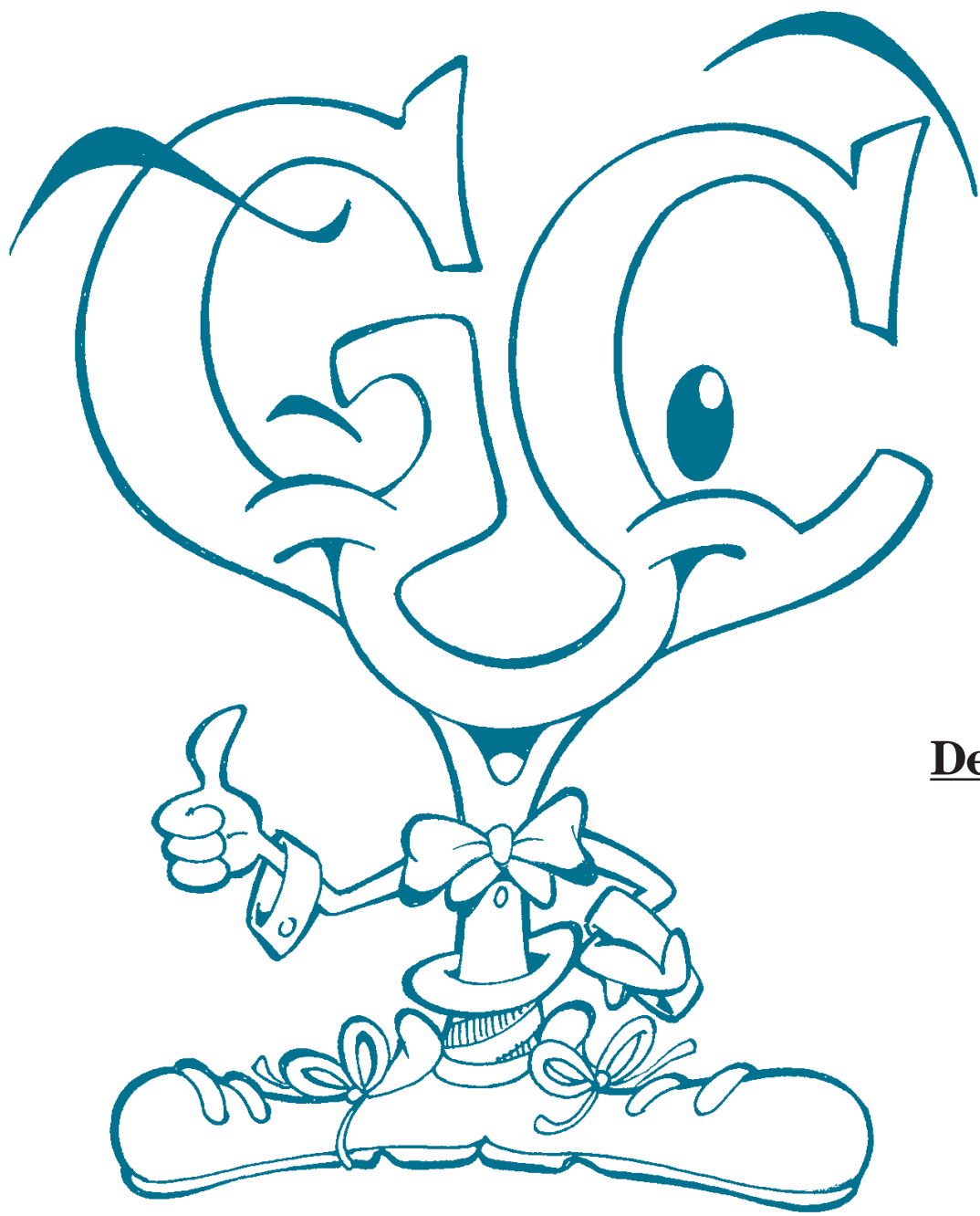

### Entidad del año

Ala 35 de la Base Aérea de Getafe

### Actividad empresarial

Leroy Merlin

### Mérito deportivo

CID Casa Murcia Getafe

### A las artes

Coral Polifónica de Getafe

### Desarrollo de un proyecto innovador

Tecnogetafe

### Solidaridad y cooperación

Asociación de Diabéticos de Getafe

### Especial a una trayectoria

Agustín Clemente





Se entregarán siete galardones a las entidades y personajes más destacados del año

# Los V Premios GETAFE CAPITAL ya tienen cara

Ya están los nombres de los ganadores de la quinta edición de los Premios GETAFE CAPITAL: el Ala 35 de la Base Aérea (entidad del año), Leroy Merlin (actividad empresarial), el empresario de izquierdas Agustín Clemente (especial a una trayectoria), el parque tecnológico y científico Tecnogetafe (proyecto innovador), la Asociación de Diabéticos (solidaridad y cooperación), el equipo

de baloncesto en silla de ruedas CID Casa Murcia Getafe (mérito deportivo) y la Coral Polifónica (a las artes). A estas personas y entidades se les reconoce por el trabajo realizado en los últimos 365 días. Ellos se verán en la gala de entrega de los trofeos, que coincide con el sexto aniversario de la aparición de la publicación. El periódico celebra así su fiesta anual.

## Entidad del año

### Ala 35, en misión humanitaria

**E**n junio despegó el primer vuelo del contingente español desplegado en la operación Eufor-Chad-RCA. Era un avión C295 —T21 en su denominación militar— del Ala 35 de la Base Aérea de Getafe y aterrizaba en la frontera con Sudán. Después partió otro con la misma dirección. La unidad participa así en esta misión europea de ayuda humanitaria. Presta apoyo logístico con un centenar de efectivos. Con sus dos aeronaves desplazadas allí por el conflicto de Darfur realiza labores de transporte y proporciona seguridad al personal de Naciones Unidas y de las Organizaciones No Gubernamentales (ONG). El Ala 35 contribuye una vez más a las misiones internacionales de paz en el exterior. Este año ha tenido más frentes abiertos. La unidad ha estado presente en Afganistán, donde tiene un destacamento permanente en la Base de Apoyo Avanzado de Herat desde el 2006. Ahí realiza misiones en beneficio de las fuerzas nacionales desplegadas y de aeroevacuación. Y ello, dentro de un ambiente de tensión, que no es fácil. El Ala 35 está presente también en Líbano. Apoya a las tropas españolas con vuelos de abastecimiento y relevo de personal. Y es que la unidad presta su apoyo tanto en territorio nacional como en tierras extranjeras. Dentro de las Fuerzas Armadas Españolas esta unidad emplazada en la base es una pieza fundamental. Pero también lo es en las formaciones multinacionales como la Nato Reaction Forces (NRF) en la Alianza Atlántica o Battle Groups de la Unión Europea. Con la primera, por ejemplo, tiene comprometidos dos aviones T21 con su dotación, tanto de personal de vuelo como de material.

#### Julio de 1955

Más de medio siglo de historia. El Ala de transporte número 35 nació en julio de 1955. Desde entonces, por sus hangares han pasado diferentes modelos de aviones. Los primeros en recorrer la pista fueron los Douglas C47. Pero poco a poco estos se fueron sustituyendo por los DC4 del mismo fabricante. Aterrizaron más adelante los Azor, fa-



Un avión C295, T21 en su denominación militar, del Ala 35 de la Base Aérea sobrevolando la ciudad.

bricados por Construcciones Aero-náuticas. Corría entonces la época de los sesenta, “la de mayor auge y desarrollo del ala con estafetas a Canarias y Sahara, vuelos a Hispanoamérica y África, así como la evacuación de Ifni y el Sahara Occidental”. Son palabras del coronel jefe del Ala 35 y de la Base Aérea de Getafe, Juan Antonio Delgado. Después llegó el C212 Aviocar, el T12, que reemplazó al DC4. Con el nuevo aparato, la unidad estuvo presente en Malabo (Guinea Ecuatorial) y apoyó al contingente que controlaba el proceso de descolonización de Namibia bajo el mandato de la ONU. Un paso fugaz fue el de los americanos DH9 Caribou, que en tres años fueron reemplazados por los CN235, o T19. Con este último modelo el ala “aumentó su operatividad”, realizando también funciones de aeroevacuaciones médicas, transporte VIP o lanza-

mientos de paracaidistas y cargas, entre otras, que se sumaban a las ya habituales de transporte. Y luego llegó el C295 (T21), el actual del Ala 35 del Ejército del Aire. Una aeronave caracterizada por su robustez, versatilidad y sencillez de mantenimiento, con mayor tamaño que el T19 y más velocidad de crucero, volumen de carga y más moderna. Además, el 295 puede repostar en vuelo.

Golfo Pérsico, Europa del Este, Singapur, Australia, la antigua Yugoslavia, Irlanda del Norte, Kosovo... Hasta esos lugares y por diferentes situaciones ha viajado la unidad desde Getafe para operaciones de ayuda y apoyo.

Esta unidad tiene una dependencia operativa y orgánica del Mando Aéreo de Combate (MACOM) y a ella le corresponde la realización de las misiones de transporte aéreo que se le encomienden.

S.Z.



Parche distintivo del Ala 35.



# Residencial “Costa de Vigo”



**OPORTUNIDAD  
ÚNICA**

**VIVIENDA, PLAZA DE GARAJE Y TRASTERO  
POR EL IMPORTE DE LA HIPOTECA  
(A PAGAR HASTA EN 40 AÑOS)**

**INFORMACIÓN:**



**Garantía de calidad**

Plaza Canto Redondo, Nº 4 - 28901 Getafe - Teléfono: 91 695 58 59 - Fax: 91 695 08 56  
email: [info@construccionesgarcia.net](mailto:info@construccionesgarcia.net)



A la actividad empresarial

## Leroy Merlin, pensando en el cliente

De 5.200 metros cuadrados de superficie a 7.500, de 120 empleados a 170 y de 25.000 referencias a casi 30.000 en stock y 8.000 artículos bajo pedido. Este es el cambio de cifras que hizo la firma Leroy Merlin al inaugurar, hace un año, sus nuevas instalaciones (Getafe II) en el centro comercial y de ocio Nassica, enfrente de las anteriores (Getafe I). Se amplió el espacio y también la oferta. ¿El objetivo? “Convertir este establecimiento en referente de la zona sur”, explica su director, Francisco Guerra.

Especialista en bricolaje, construcción, jardinería y decoración, Guerra indica que la apertura en Getafe vino acompañada de un proyecto novedoso, el departamento de venta-proyecto, consistente en vender productos con un cierto nivel de asesoramiento: proyectar y diseñar con el cliente el producto final. Getafe se convierte así en el primer centro de la cadena en España en incorporar este servicio. Además, los presupuestos son personalizados.

De este modo, se cumple uno de los tres compromisos que la multinacional se ha propuesto: el de asesoramiento. Los dos restantes son el de satisfacción —mediante el cual se procederá al cambio del producto o devolución del dinero— y el de precio mínimo de sus



La plantilla de Leroy Merlin guarda el equilibrio entre hombres y mujeres.

productos. En Leroy Merlin Getafe también se piensa en enseñar al cliente cómo utilizar los artículos que puede adquirir en sus tiendas. Por eso se creó la sala de las demostraciones —con un calendario

semanal— donde un profesional muestra al cliente cómo realizar un trabajo de principio a fin, a elegir los materiales más adecuados, escoger las herramientas más eficaces y conocer los trucos que em-

plean los profesionales de cada sector paso a paso. En este sentido también funcionan las guías de productos en las que se dan consejos de cómo escoger el acabado idóneo para cada espacio, hogar y

ambiente.

Financiación, instalación, alquiler de herramientas, reparación de maquinaria, enmarcado, corte de madera, ribeteo de moqueta, confección de telas o color de pintura al gusto son otros de los servicios que se ofrecen al consumidor.

En cuanto a la plantilla, “está formada por un equipo de gente joven que atesora una cierta experiencia en el mundo profesional. De hecho, el 70 por ciento de ella procede de la anterior tienda”, explica Guerra. Además, la proporción de hombres y mujeres está equilibrada. Del mismo modo, “tenemos compromiso de seguir aumentando la integración en la tienda de personas con discapacidad”, alega el director.

En tienda, Getafe II cuenta con las mismas secciones que el resto de establecimientos de la firma, aunque en la getafense “hemos intentado potenciar tres mundos: cocinas, baño y calor”. El apartado de pavimentos y azulejos de pared son otros de los atractivos de esta gran superficie.

Otra de las novedades puesta en marcha por la marca comercial es el lanzamiento de la tarjeta Club Leroy, que posibilita la compra aplazada hasta dos meses sin recargo y que devuelve al cliente, trimestralmente, un 3 por ciento del global de la compra. V.C.

Especial a una trayectoria

## Agustín Clemente, republicano y empresario

El 12 de mayo de 1947 nació en Plasencia (Cáceres), Agustín Clemente. Extremeno de corazón, este sexagenario está convencido de que su forma de ser y de ver la vida “viene dada por la tierra de la que procedo”. Hijo de un luchador republicano no olvida sus orígenes, por eso los colores de la bandera tricolor siguen estando muy presentes en vida. Hoy es miembro de la directiva de Unidad Cívica por la República. Clemente se define a sí mismo como “un empresario de izquierdas”. Gracias al apoyo de sus hijos conjuga a la perfección su labor como presidente del Grupo Fogesa, sociedad dedicada a la gestión de cooperativas, con su actividad política, su verdadera vocación.

Siendo muy joven Clemente emigró a la capital buscando una oportunidad. La encontró en Intelsa-Ericsson donde inició su actividad como sindicalista. “Entonces ser obrero era un orgullo”. Militante del Partido Comunista Español (PCE) aquellos años los vivió en la clandestinidad: “Tenía miedo de que me detuvieran y que mi mujer e hijos quedaran desamparados”. Fue tras la muerte de Franco, con la llegada de la democracia, cuando Clemente se introduce en el mundo del cooperativismo y lo hace “casi por accidente”. Fue un compañero de la fábrica quien se



Agustín Clemente, presidente del Grupo Fogesa y miembro de la directiva de UCR.

lo propuso. Así nació la primera cooperativa de viviendas que presidió. Se llamó Coviber, Cooperativas de Viviendas El Bercial. Hoy los número de Fogesa hablan por sí solos. Cerca de 5.000 viviendas entregadas: 3.141 de protec-

ción, 1.622 de renta libre. La clave: “Una gestión responsable”. A lo largo de todos estos años al frente de Fogesa, Clemente ha ido atesorando multitud de anécdotas. Tal vez una de las más graciosas sea esta, acontecida en los 80: “Cuatro de la

mañana. Suenan el teléfono de mi casa. Al otro lado de la línea la Policía Nacional. Al parecer había una cola que salía de la puerta de nuestra oficina, que iba desde la Carrera de San Jerónimo hasta la Puerta del Sol y claro, las fuerzas

del orden querían explicaciones”. El por entonces alcalde de Madrid, Tierno Galván, había anunciado que iba a poner a disposición de las cooperativas el suelo que el Ayuntamiento recibe del aprovechamiento en los nuevos desarrollos... Esto iba a posibilitar construir viviendas baratas. “Se corrió la voz rápidamente y la gente acudió en masa a apuntarse. Al final conseguimos terreno y entregamos pisos por 9 millones de las antiguas pesetas”.

Este luchador se enfrenta a la situación actual con preocupación ya que reconoce que “en estos momentos muchas cooperativas van a contrarreloj, agobiadas por la crisis económica”. Pero a diferencia de otros, él cree tener la solución: “Hay que cuestionar el sistema porque es este el que falla y el que está creando ciudadanos infelices agobiados por sus hipotecas... Y para cambiar esta situación hay que hacerlo desde lo público... Nada de soluciones paliativas como los 3 millones de euros que el Gobierno de Zapatero ha inyectado para reactivar el sector de la construcción y que se han quedado en las manos de los más poderosos... Nada de recalificar mucho suelo, como hizo Esperanza Aguirre, para hacer millonarios a unos pocos... El sistema no funciona y por eso hay que inventar otro”. R.H.



VOLVERÁS

a un lugar que crea una experiencia a la medida del trabajo y del placer.

Hesperia Getafe

★ ★ ★ ★

Volverás al Hesperia Getafe, un moderno hotel ubicado a pocos minutos del centro de Madrid, su aeropuerto y los parques temáticos Warner Bros y Faunia. Cuenta con luminosos salones para celebrar bodas y reuniones de negocios, zona ajardinada, wi-free y la selecta cocina del restaurante La Torrecilla. Un lugar donde el confort es doble protagonista: del éxito de tus negocios y tus momentos de ocio.

(+34) 902 397 398  
www.hesperia.com

**HESPERIA**  
somos hoteleros

Chamberlain, 1 · 28905 Getafe · Madrid (España) · Tel: (+34) 916 011 800  
www.hesperia-getafe.es · hotel@hesperia-getafe.com



A un proyecto innovador

## Tecnogetafe: ciencia y tecnología con empresas y universidades

Se llama Tecnogetafe y está situado entre las autovías de Andalucía y Toledo, junto a Prado Acedinos. Se trata de un parque científico y tecnológico donde empresas, universidades e instituciones cooperarán y se intercambiarán conocimientos para mejorar la competitividad en la Comunidad. No en vano, el espacio se vende con el lema *Creado para crear*. Su superficie, cerca de un millón de metros cuadrados, con dos espacios diferenciados próximos y conectados entre sí. La inversión para ponerlo en marcha, 71 millones de euros. Esta área creará unos 1.200 empleos directos, con medio centenar de sociedades levantadas en su suelo. Es una apuesta por la innovación y la investigación, donde se situarán compañías dedicadas especialmente a la energía, ingeniería aeroespacial y aeronáutica, bioenergía y nuevas tecnologías. Es una iniciativa promovida por el Gobierno regional, a través del Instituto Madrileño de Desarrollo (IMADE), el Ayuntamiento y la Politécnica.

La multinacional EADS CASA será una de sus inquilinas. La compañía aeroespacial trasladará ahí sus instalaciones, ampliándolas, con el obje-

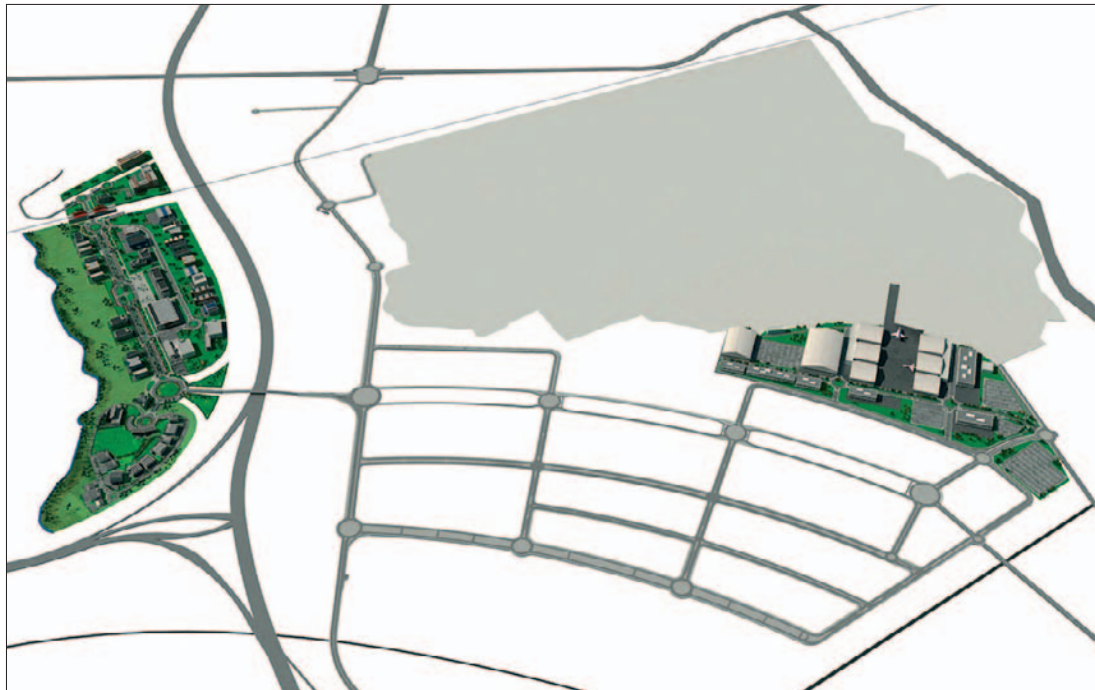

Vista general de lo que será Tecnogetafe, parque científico y tecnológico junto a Prado Acedinos.

tivo de que "Getafe sea nuestro gran centro de I+D en España", según su propio presidente, Carlos Suárez Pérez. Ella generará en el nuevo suelo 200 empleos directos, que podrían convertirse en 420 en momentos de máxima actividad. Su nueva

infraestructura ocupará una parcela de 400.000 metros cuadrados.

### La Politécnica

Las empresas compartirán espacio en Tecnogetafe con centros de investigación. La Universidad Po-

litécnica contará con varios edificios que ya están en obras. Entre ellos, el centro tecnológico aeronáutico, industrial, de minas, del silicio solar o tecno-fusión. También adoptarán este parque tecnológico como dirección postal la

Fundación para la investigación, desarrollo y aplicación de minerales compuestos y el Instituto madrileño para la investigación en materiales (Fidamc). El alcalde, Pedro Castro, mira hacia este parque y afirma sin pestañear que con proyectos como este, en la ciudad "existe la mayor oferta de suelo industrial de España".

La idea de levantar este complejo donde brote sin descanso la investigación y la innovación tiene su origen hace cuatro años y ha sido en octubre de 2008 cuando ha comenzado la comercialización de las parcelas. Por estas fechas ha sido cuando se ha presentado la iniciativa en sociedad. Fue en Madrid. La gerente de Tecnogetafe, Paloma Esteve, en ese momento calificó la zona como un lugar "perfecto y único" para impulsar la actividad empresarial. En el mismo acto estuvieron presentes, entre otros, el consejero de Economía y Hacienda, Antonio Beteta; Gonzalo León, vicerrector de la Universidad Politécnica de Madrid; el presidente de EADS CASA, el mencionado Carlos Suárez Pérez, y el gerente de IMADE, Aurelio García de Sola, además del alcalde de Getafe, Pedro Castro. S.Z.

A la solidaridad y la cooperación

## Asociación de Diabéticos, el apoyo a los afectados

Informar, atender y apoyar a los enfermos y sus familiares. Este es el lema con el que nació y trabaja, día a día, la Asociación de Diabéticos de Getafe (ADG). La entidad fue creada en el año 2000 gracias al empeño de unas 20 personas que compartían la misma inquietud. Ocho años después, la asociación tiene registrados 427 socios para los que se realizan múltiples actividades durante todo el año.

Información, información y más información. Son las palabras mágicas de su presidente, Juan Antonio Illescas, quien entiende que "una buena formación es imprescindible. Es necesario explicar el problema, lo que conlleva y cómo solucionarlo, porque la solución existe". Su mensaje es optimista y así se lo demuestra a sus compañeros de fatiga. Además, es partidario de "llevar a cabo medidas de prevención desde niños, para detectar casos de diabetes y poder prevenir el desarrollo de la enfermedad". Illescas trasmite así el hacer de la asociación que trabaja tanto para los más pequeños como para los más mayores que padecen la enfermedad de la diabetes —a la que Illescas prefiere denominar "una deficiencia del páncreas"—, y también para los que no la tienen, para que entiendan qué es y cómo vivir con aquellos que la padecen.



Los integrantes de la asociación atienden en la sede a los enfermos y familiares.

Es la concienciación y sensibilización de la sociedad. Estos son precisamente algunos de los objetivos que la ADG se marca en la realización de las dos semanas que sobre esta dolencia realiza al año. La primera es en primavera y la segunda en noviembre, coincidiendo con la celebración del Día Mundial contra la Diabetes, el 14 del citado mes. Durante estas fe-

chas se realizan charlas y conferencias que hablan abiertamente de la enfermedad, de los avances técnicos... En las jornadas que han concluido recientemente, se han celebrado ponencias con títulos como *Sanidad pública, estrategia en diabetes y avances científicos*; *Educación diabetológica para todos* o *Monitor de glucosa y bombas de percusión de insulina*, entre otras.

La atención en la sede (los lunes y miércoles, de 18.00 a 20.30 horas, en la calle Álvaro de Bazán), la realización de festivales benéficos, excursiones con los más pequeños y la organización de un campamento de verano para los jóvenes son las demás actividades en las que trabajan durante todo el año. Esta última iniciativa es una de las

más importantes de las impulsadas por la asociación. Son cerca de 60 los niños y niñas que disfrutaron de un campamento de verano donde se lleva a cabo "la aplicación práctica de la teoría aprendida. Nos dan muchas charlas y tenemos controlada la glucemia, pero aprendo más como persona que como diabético", explicaba en estas páginas Guillermo García, que acudió al campamento como monitor. Los participantes conviven con otros chicos con su misma problemática, se controlan unos a otros, se conocen más y estrechan lazos. Hacen amigos. Durante 2007 otra buena noticia llegó a la asociación: Juan Antonio Illescas fue nombrado también presidente de la Federación de Asociaciones de Diabéticos de la Comunidad de Madrid (Fadcam). Por un periodo de dos años, Illescas es el encargado de gestionar las necesidades y reivindicaciones de las 14 entidades que forman la federación.

Además, la entidad forma parte del Consejo sectorial de salud, de la Plataforma para el impulso de la investigación con células madre, de la Plataforma en defensa de la sanidad pública y de aquello que sirva para mejorar la calidad de vida de los diabéticos. Todo de forma voluntaria y altruista, entregando a los otros muchas horas de trabajo y esfuerzo. V.C.



# COLEGIO EUROPEO ARISTOS

## BILINGUAL SCHOOL

"Un colegio tradicional e innovador"



Avda. Juan Carlos I, 12 · 28905 Getafe (Madrid)  
Tel.: 91 683 98 89 Fax: 91 696 66 71 · Web site: [www.colegioaristos.com](http://www.colegioaristos.com)  
E-mail: [secretaria@colegioaristos.com](mailto:secretaria@colegioaristos.com)





Al mérito deportivo

## CID Casa de Murcia, profesionalidad e integración

El equipo de baloncesto en silla de ruedas CID Casa Murcia Getafe nació en 1991 como un conjunto modesto con un afán integrador. Con el apoyo del Ayuntamiento y otras pequeñas aportaciones, se ha ido manteniendo en un contexto deportivo en el que los fondos son limitados y la publicidad y el patrocinio escasos. La idea siempre fue ayudar a personas con discapacidad, pero sin perder la profesionalidad y las expectativas de alcanzar un nivel deportivo de primer orden. 17 años después sus integrantes juegan en la máxima categoría y cuatro de ellos han formado parte de la selección nacional. Entre los méritos obtenidos se encuentran dos ligas autonómicas ganadas o cuatro fases de ascenso jugadas. Fue en la temporada 2002/03 cuando disputó la primera posibilidad de subir de categoría. Jugaban en Segunda y no pudo ser, pero los integrantes del CID no tardaron en conseguirlo, al año siguiente. Sin embargo en 2005 el equipo descendió para volver a resurgir, alcanzando en 2006 el buscado ascenso a División de Honor B (nueva categoría creada aquel año, quedando División de Honor



El CID Casa de Murcia juega en la máxima categoría del baloncesto en silla de ruedas nacional.

A como la competición de mayor altura). Por último, en la pasada temporada consiguieron otra hazaña, llegando a la ansiada División de Honor A, liga en la que juega actualmente. Además, en la temporada 2002/03 el CID Casa de Murcia participó en la Copa del Rey como equipo organizador y

ha recibido en tres ocasiones el premio a la entidad deportiva con más proyección del deporte paralímpico en la Gala del Deporte de Getafe.

Uno de los momentos más importantes en la historia del club fue la integración del equipo en la estructura de la Casa de Murcia de Getafe.

Fruto de una gestión económica desafortunada, a finales de 2003 pudo producirse la desaparición del equipo. Fue entonces cuando por medio del Ayuntamiento los integrantes del conjunto mandaron un SOS, llamada a la que respondió la casa regional. Desde octubre de aquel año la institución se encarga

de la gestión del club y los jugadores visten el nombre de la entidad getafense en su camiseta.

### Espacio para todos

Una de las características que destaca del CID Casa de Murcia es su capacidad integradora. Diferentes miembros de la plantilla indican que, pese a estar en la máxima categoría, toda persona que quiera participar tiene un hueco. En los entrenamientos conviven desde nuevos integrantes a profesionales llegados de Estados Unidos. Es su carta de presentación: nunca dejar de lado a nadie sin perder por ello ni un ápice de profesionalidad. Además, la colaboración con la Selección Española está al orden del día. El actual segundo entrenador del CID Casa de Murcia, Juanma Burdalo, ha estado al frente de la expedición nacional en el Campeonato Europeo sub 22 —competición que ganó el conjunto nacional—, colectivo en el que también juega Lucía Soria, una de las promesas del CID Casa de Murcia. Juan Carlos García, *Juankey* para los amigos, también pone su grano de arena en el combinado nacional. El jugador es el mecánico de los campeones. **P.R.**

A las artes

## Dos décadas con la Coral Polifónica

Hace veinte años una decena de voces "con inquietudes musicales" se constituyó como la Coral Polifónica de Getafe. Fue en 1988, aunque el grupo había subido a los escenarios un par de años antes, coincidiendo con la primera edición del Encuentro de Villancicos del Ayuntamiento. Hoy, Félix García Madrid, el tesorero, echa la vista atrás y recuerda premios concedidos, conciertos ofrecidos, discos editados... El pasado y también el presente. Esta agrupación, formada por unos 65 hombres y mujeres de entre 18 y 68 años, pasea sus letras por centros cívicos, casas regionales, centros de mayores, el teatro, la Catedral... Y por fuera de la ciudad y la provincia y hasta el país, ya que ha viajado a Argentina. Además, forma parte de la Compañía Lírica Ciudad de Getafe, con la que ha puesto en escena la ópera *Marina* y títulos como *De Getafe al Paraíso*.

En los conciertos de Navidad, la coral está en cartel; para el Festival de Habaneras que organiza la Casa de Murcia, el grupo hace un hueco en su agenda; el de Música Sacra cuenta con su polifonía... Y sobre unas tablas, estas más de sesenta gargantas dan forma a obras como *Réquiem* o la *Misa de la coronación* de Mozart, *Gloria* de Verdi, *Te Deum* de Bruckner...



La Coral Polifónica de Getafe cuenta con unas 65 voces y suma dos décadas de vida.

Destaca por ejemplo su actuación en el Auditorio Nacional junto a la Banda de la Guardia Civil en su 150 aniversario.

### En CD

La frase *Desde Getafe a la Polifonía* rotulaba la caratula de su primer disco, publicado en 1996. En

él se hacía un recorrido musical desde el siglo XV hasta el momento de la grabación. Otro compacto lanzado a la calle contaba con su participación, uno que salía de un encuentro de corales. Y hay un tercer trabajo en las manos de estos artistas de la música "pero que no está editado" y contiene temas de

Pentecostés. Sus voces han producido también los himnos de las ciudades de Getafe y de Benejúzar (Alicante).

Entre los reconocimientos que en estas dos décadas de vida ha recibido la Coral Polifónica están un primer premio de habaneras en un pueblo de Badajoz conseguido ha-

ce tres años o un segundo por el mismo género en un certamen internacional celebrado en Torrevieja en el 93.

Este colectivo organiza anualmente, desde hace nueve años, el concurso de composición coral Ciudad de Getafe y hace entrega de los premios a los ganadores. El acto coincide con la Semana de Santa Cecilia. En el mismo encuentro, previsto este año para el próximo 29 de noviembre, a las 20.00 horas, la Coral Polifónica pondrá en la escena del García Lorca la obra *Carmina Burana*, una colección de cantos de los siglos XII y XIII "un poco satírica" y con algún contenido de sexo. Instrumentalmente se acompañará de dos pianos y tres o cuatro elementos de percusión. "Y en un par de números" este grupo contará con la colaboración del coro de niños de la Universidad Carlos III.

El presidente de la coral es Paco Reina y su director, José Ramón Martínez Reyero. A la batuta del grupo está este hombre desde su fundación en 1988. Antes ya había conducido a otros músicos, desde el año 83, como los de la Cámara de la Orquesta Nacional o el Coro de Rosalía de Castro. 25 años ya con un currículum vitae como director que ha exhibido por países como EE UU, Canadá, Portugal o Francia. **S.Z.**

# LEROY MERLIN GETAFE

Un espacio más grande y completo con todo lo que necesitas para crear el hogar de tus sueños.



- **Creceamos para ayudarte**  
Una superficie de 2.500 m<sup>2</sup> más grande que la tienda actual.
- **El más amplio surtido**  
Más de 35.000 productos para ti y tu hogar.
- **Compra con comodidad**  
Parking propio de 600 plazas y 3.000 plazas más en el centro comercial.
- **Aprende a crear hogar**  
En las nuevas salas de demostraciones nuestros expertos de las diferentes secciones te enseñarán a realizar tareas de bricolaje, utilizar maquinaria... Consulta el calendario.
- **Las últimas novedades editoriales**  
Conoce nuestra librería: un espacio lúdico en el que encontrarás una amplia gama de revistas y libros especializados que te serán de gran ayuda.
- **Servicio de diseño de proyectos**  
Te ayudamos a hacer tus diseños y proyectos para cocinas, armarios, baños... siempre adaptados a tus necesidades.

## Leroy Merlin a tu servicio

### ASESORAMIENTO PERSONALIZADO

Dinos qué necesitas y nosotros te ayudamos. Te ayudamos con el diseño. Te facilitamos presupuesto gratuito y sin compromiso.

### MEDICIÓN

Nuestros profesionales tomarán medidas a tu proyecto para asegurar el mejor resultado.

Antes de realizar tu compra, un profesional cualificado irá a tu casa a confirmar las medidas para tu proyecto.\*

### INSTALACIÓN

Decide lo que es más fácil para ti.

Si lo prefieres, te lo pueden instalar profesionales cualificados.\*

### TRANSPORTE

Si prefieres, te lo llevamos a casa. Sólo tienes que pedirlo.

Te facilitamos el transporte de cualquiera de los productos de nuestra tienda.\*

### FINANCIACIÓN

Paga tranquilamente.

Puedes escoger la forma de pago que mejor se adapta a ti.\*

\*Consulta condiciones en tu tienda.

## Leroy Merlin se compromete

### COMPROMISO DE PRECIO MÍNIMO

Nos comprometemos a ofrecerte el precio más bajo del mercado. Si lo encuentras más barato, te damos el doble de la diferencia.\*

### COMPROMISO DE ASESORAMIENTO

Nos comprometemos a asesorarte.

Aprenderás a hacer realidad tus proyectos de hogar a través de nuestros vendedores en tienda, guías de producto, fichas consejo, librería y página web.

### COMPROMISO DE SATISFACCIÓN

Nos comprometemos a garantizar tu satisfacción.

Si no quedas satisfecho, te devolvemos el dinero o te cambiamos el producto. Consúltalo en el servicio de devoluciones de tu tienda Leroy Merlin.\*

\*Consulta condiciones en tu tienda.

GETAFE . Parque de Ocio Nassica. Ctra. Nacional IV, salida 17 Tel: 913 940 800. MADRID  
M-50, salida 48. Dirección Valencia / M-50, salida 46 Dirección Badajoz

Bricolaje · Construcción · Decoración · Jardinería | [www.leroymerlin.es](http://www.leroymerlin.es)



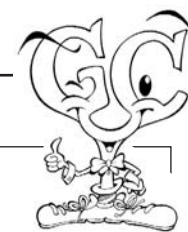

I Premios GETAFE CAPITAL

# El nacimiento de una ceremonia

El periódico cumplía dos años, el suplemento de economía *Capital Getafe* celebraba su primer aniversario, cumpliendo cincuenta números en la calle. Era noviembre de 2004 y se comenzó a pergeñar en la redacción la idea de que era necesario un reconocimiento a la gente que día a día trabaja en distintos ámbitos sociales y económicos. Así nacieron los Premios GETAFE CAPITAL. Seis fueron las categorías elegidas para la ocasión. Se entregó un galardón a la actividad empresarial, que recayó en Azulejos Peña, una sociedad presente en el municipio desde hacía más de 30 años. El director financiero, Federico Barber, fue el encargado de recogerlo. Siemens, por su trabajo en I+D, con la instalación de un centro de competencia de equipos de radiología portátil a nivel mundial en ese mismo 2004, fue el merecedor del premio al desarrollo de un proyecto innovador, que se hizo entrega a José Luis Santos Pastor, responsable del centro de producción de Getafe. Otra mención fue la que se hizo a la cooperación y solidaridad, que fue compartida entre dos colectivos: la Asociación Dah Sid Ahmed, amigos del pueblo saharauí; y el Grupo



Foto de familia de los galardonados en la primera edición de los Premios GETAFE CAPITAL.



El empresario, Gabriel Navarrete, (dcha.) entrega el galardón a Federico Barber, de Azulejos Peña.



José Luis Santos Pastor, de Siemens (izq.) y Juan José Guzmán, de la Cámara de Comercio.



Nuria Baz (izq.) y Elena Bastante, de la Asociación Dah Sid Ahmed, amigos del pueblo saharauí.



Arturo Fuente, jefe de Protección Civil, y Ana Arribas, de Intermón Oxfam.



El pintor Moisés Rojas entrega el premio a las artes a las hijas de Margarita Hierro.



El futbolista Pavón entrega el premio al mérito deportivo a Pachón, entonces jugador del Getafe.

de Perros de Rescate y Salvamento de Protección Civil de Getafe. Nuria Baz y Elena Bastante, presidenta y vicepresidenta de la asociación, respectivamente, y Arturo Fuente, jefe de Protección Civil, recogieron la estatuilla. Emotivo fue también el homenaje que se hizo a Margarita Hierro, a la que se le hizo entrega, a título póstumo, del premio a las artes. Subió su hija, Tacha Romero a recogerlo. Dos de los trofeos más esperados fueron los dedicados al Getafe CF. El primero de ellos, al mérito deportivo, que recayó en Pachón, el denominado héroe de Tenerife. Con sus cuatro goles y medio dio el ascenso al club a la Primera División y se convirtió en la referencia del equipo azulón. Otro getafense, Pavón, entonces futbolista del Real Madrid, fue el encargado de la entrega. Por votación popular el club fue elegido como la entidad del año, fruto precisamente del ascenso a la máxima categoría del fútbol. Ángel Torres, presidente de la entidad, recogió el premio acompañado de varios futbolistas representativos de la plantilla. Pedro Castro se lo entregó.

R.G.



De izquierda a derecha: Los futbolistas Nano, Gabi, Rivas y Pachón, el presidente del Getafe CF, Ángel Torres, y el alcalde, Pedro Castro.

## Ganadores 2004

**Premio a la entidad del año**  
Getafe CF

**Premio al mérito deportivo**  
Pachón

**Premio a las artes**  
Margarita Hierro

**Premio a la actividad empresarial**  
Azulejos Peña SA

**Premio a la cooperación y solidaridad**  
Asociación Dah Sid Ahmed,  
amigos del pueblo saharauí  
Grupo de Perros de Rescate y Salvamento  
de Protección Civil de Getafe

**Premio al desarrollo  
de un proyecto innovador**  
Siemens





II Premios GETAFE CAPITAL

# Una emotiva noche de noviembre

Una vez más el Hotel Hesperia fue el escenario escogido para entregar los Premios GETAFE CAPITAL que cumplían su segunda edición. Con una novedad, un galardón que se añadía a los ya conocidos, el especial a una trayectoria que fue concedido a Gregorio Peces-Barba, que a última hora no pudo asistir a la entrega por un acto ineludible al que tuvo que acudir por su condición de Alto Comisionado para las Víctimas del Terrorismo. En su lugar asistió la vicerrectora de Extensión Universitaria, Mercedes Caridad.

### Por votación popular

Nuevamente el Getafe CF fue el que más protagonismo tuvo durante la ceremonia: primero porque volvió a ser elegido como la entidad del año por votación popular, y segundo, porque el premio al mérito deportivo recayó una vez más en uno de sus futbolistas emblemáticos, el delantero Gica Craioveanu, que pasó sus últimos años deportivos en el club azulón, en el que se retiró y con el que consiguió el ascenso a la máxima categoría y la permanencia. Hubo bromas con las siglas del periódico (GC), que forman la estatuilla y que también corresponden a las iniciales del futbolista. Precisamente un compañero, el jugador que dio nombre al estadio donde juega el Getafe, Alfonso Pérez, fue el encargado de entregarle la estatuilla.

Fue un momento divertido, que contrastó con otro más emotivo, el que protagonizó Eladio de Mora, dEmo, premio a las artes. En su discurso no pudo evitar emocionarse, mientras le dedicaba el trofeo a su mujer y su hija, presentes en el acto. El público estalló en aplausos para animar al artista que convirtió a sus osos en un emblema y que agradeció las muestras de cariño de los presentes.

También entrañable fue el momento en que tomó la palabra el sacerdote Pedro Cid, premio a la solidaridad y cooperación, otorgado por su labor continuada con los más desfavorecidos de la localidad y que realizó un discurso en el que repasó su trayectoria en el municipio.

En el ámbito económico, el reconocimiento recayó en el gigante aeronáutico Airbus. Manuel Hita, director general de la compañía en España, asistió a la entrega, y agradeció el premio. Como desarrollo de un proyecto innovador, el galardón fue a parar al Museo Volante, que anunció su instalación en el municipio getafense. La Fundación Infante de Orleans, a través de su presidente, Carlos Valle, recogió el premio.

R.G.



Los premiados de la segunda edición posan en el escenario con sus correspondientes estatuillas.



Mercedes Caridad recogió el premio concedido a Peces-Barba de la mano del alcalde, Pedro Castro.



El cronista Manuel de la Peña (izq.) entrega el trofeo a Carlos Valle, de la Fundación Infante de Orleans.



José Manuel Vázquez, concejal de Cultura (izq.), y el artista local dEmo.



Los futbolistas Alfonso Pérez (izq.) y Gica Craioveanu.



Juan José Guzmán, de la Cámara de Comercio (izq.) y Manuel Hita, de Airbus.



José María Avendaño (izq.) entrega el premio a la solidaridad a Pedro Cid.



De izq. a dcha.: Ángel Torres, presidente del Getafe CF; Emilio Fernández, de GETAFE CAPITAL; y Gúiza, Gica Craioveanu y Jesús Mantilla.

### Ganadores 2005

**Premio a la entidad del año**  
Getafe CF

**Premio al mérito deportivo**  
Gica Craioveanu

**Premio a las artes**  
Eladio de Mora, dEmo

**Premio a la actividad empresarial**  
Airbus

**Premio a la cooperación y solidaridad**  
Pedro Cid

**Premio al desarrollo de un proyecto innovador**  
Museo Volante

**Premio especial a una trayectoria**  
Gregorio Peces-Barba



III Premios GETAFE CAPITAL

# No hay dos sin tres

Con cerca de un centenar de números en la calle y cuatro años de vida justos, el periódico GETAFE CAPITAL hacía entrega de la tercera edición de sus premios. Entre las novedades, cambiaba sustancialmente el diseño del trofeo y su material: del metacrilato al latón. Pero había cosas que seguían igual, porque en años anteriores habían salido bien. El lugar elegido para la ceremonia volvía a ser el Hotel Hesperia. Más de trescientas personas fueron puntuales a la cita, desde autoridades civiles y militares, representantes de grupos políticos, de asociaciones e Iglesia, personajes del mundo de las artes, del deporte y empresarios, entre otros. Iban llegando. Y aprovechaban el encuentro previo al comienzo del acto para conversar unos y otros. Muchos de ellos llevaban tiempo sin verse. La ocasión fue ideal. Y todos querían arrojarse a los ganadores. Los nombres: el Getafe CF, el deportista Rubén Montesinos, el escritor Lorenzo Silva, la empresa Confremar, El Corte Inglés El Bercial, el cronista Manuel de la Peña y la tienda de Comercio Justo Intermón Oxfam. Comienzo de la gala. Tras las presentadoras del evento, veinticuatro portadas del periódico, una muestra del trabajo realizado por el equipo de GETAFE CAPITAL desde la última edición del evento. 365 días.

La categoría personaje o entidad del año la votaban los lectores. Por tercer año, ellos habían querido que el galardón recayera sobre el Getafe CF. Al oír la mención, el presidente del club, Ángel Torres, junto con una representación del primer equipo, Pulido, Alberto y Güiza, accedían al escenario. El alcalde, Pedro Castro, fue el encargado de entregar el trofeo con la G y la C. Fue el primer edil, emocionado, quien hizo entrega de otro galardón en la misma noche. Era a la tienda de Comercio Justo, a la que se premiaba por su solidaridad y cooperación. Paqui Sánchez, responsable del establecimiento, subía a la tarima acompañada de cuatro voluntarias más. Tenían el corazón encogido. No se lo esperaban.

### Trabajo con gusto

La empresa Confremar, congelados y frescos del mar, recibía un trofeo por su actividad empresarial. Uno de sus directores generales, Ricardo Fernández, lo recogía de Juan José Guzmán, entonces delegado de la zona sur de la Cámara de Comercio. Siguió. Lorenzo Silva, premio Nadal y vecino de la localidad, conseguía el premio a las artes y con su amiga, la directora del Centro de Poesía José Hierro, Tacha Romero, compartió escenario para la transmisión. Y llegó otro momento conmovedor. El premio especial a una trayectoria tenía las señas de Manuel de la Peña, cronista oficial de la villa, quien recogió la figura del pintor Moisés Rojas. El historiador, en su discurso, señaló que no se merecía la distinción porque "mi trabajo lo hago con gusto, sin esperar reconocimiento". A los pies del escenario le observaba con admiración un buen número de familiares y amigos. El presidente de la junta de compensación de El Bercial, Pedro Pingarrón, fue el encargado de obsequiar a El Corte Inglés instalado en el barrio y el subdirector, Javier Cerro, agradecía el reconocimiento. Y queda un séptimo, aunque no por este orden. A Rubén Montesinos, campeón de taekwondo, por su mérito deportivo. El maestro de judo Manuel Jiménez le ponía en las manos la escultura. La velada concluyó con un cóctel ya conocido por los invitados. A ellos, unos días antes, les había llegado la invitación en forma de postal pintada por el artista y presidente de la asociación La Carpa, Moisés Rojas, en la que se veía la famosa glorieta del lazo y la residencia de estudiantes.



Foto de familia de los ganadores en la III edición de los Premios GETAFE CAPITAL.



De izquierda a derecha: Juan José Guzmán, de la Cámara de Comercio, y Ricardo Fernández, de Confremar.



Pedro Pingarrón, de la junta de compensación de El Bercial, y Javier Cerro, de El Corte Inglés del mismo barrio.



El escritor Lorenzo Silva y Tacha Romero, del Centro de Poesía José Hierro.



Moisés Rojas (izquierda) y el cronista Manuel de la Peña.



Manuel Jiménez (izquierda) con el premiado Rubén Montesinos.



Los jugadores Pulido, Güiza y Alberto, con el presidente del Getafe, Ángel Torres, y el arquitecto Julio Touza (de izquierda a derecha).



Paqui Sánchez (dcha.), responsable de la tienda de Comercio Justo, y otras voluntarias del establecimiento.

Ganadores 2006
<b>Premio a la entidad del año</b> Getafe CF
<b>Premio al mérito deportivo</b> Rubén Montesinos
<b>Premio a las artes</b> Lorenzo Silva
<b>Premio a la actividad empresarial</b> Confremar
<b>Premio a la cooperación y solidaridad</b> Tienda de Comercio Justo Intermón Oxfam
<b>Premio al desarrollo de un proyecto innovador</b> El Corte Inglés El Bercial
<b>Premio especial a una trayectoria</b> Manuel de la Peña



**EN PARLA**  
**(barrio El Leguario)**

**12 VIVIENDAS EN ALTURA**  
**VLPC**

En régimen de VENTA o también en régimen de ALQUILER con opción a compra.

La opción de compra se podrá ejercer transcurridos 3 años desde la firma del contrato de arrendamiento con opción de compra.

Del precio de venta se DESCONTARÁ un % del alquiler pagado:

- EI **100%** si el arrendatario ejecuta la compra en el **PRIMER** año de alquiler.
- EI **75%** si el arrendatario ejecuta la compra en el **SEGUNDO** año de alquiler.
- EI **50%** si el arrendatario ejecuta la compra en el **TERCER** año de alquiler.

Viviendas en planta baja y áticos con amplias terrazas.  
Viviendas de 2 y 3 dormitorios.  
Cocina amueblada, vitrocerámica y horno.  
Preinstalación de aire acondicionado.  
Radiadores toalleros en los baños.

**Terminación de obra prevista en MARZO de 2009**

**PLANO DE SITUACIÓN**



**12**  
**VIVIENDAS EN ALTURA**



IV Premios GETAFE CAPITAL

# Creciendo con el tiempo

**P**edro Castro, Alvi Industrias Gráficas SA, Alfonso María Sánchez, la Escuela del Getafe, La Carpa, la Unidad de Grandes Quemados y Agedem fueron los nombres propios de los cuartos Premios GETAFE CAPITAL, una edición muy especial ya que coincidió con el primer lustro de vida del periódico que le da nombre. Los salones del Hotel Hesperia se vistieron de gala para dar acogida a más de 300 personas que no quisieron perderse el evento. Autoridades políticas, representantes sociales, artistas, deportistas y empresarios acudieron a la cita, que consiguió reunir en un mismo escenario a los dos alcaldes que la localidad ha tenido en estos años de democracia: Jesús Prieto y Pedro Castro. Este último recibió, de manos del primero, el premio al personaje del año al ser elegido alcalde de los alcaldes unos meses antes de cumplir sus bodas de plata en el sillón de mando.

Los dos regidores fueron los últimos en pisar un escenario que previamente fue testigo de la emoción de la que recogió el premio a la solidaridad y cooperación en nombre de la Asociación Getafe de Esclerosis Múltiple (Agedem), Priscila Portugués. "Yo no llevo este barco sola", indicó después de recibir el premio de la ex concejala Laura Lizaga.

Por su parte, el gerente del Hospital Universitario, Ricardo Herranz, levantó el premio al desarrollo de un proyecto innovador otorgado a la Unidad de Grandes Quemados, que fue entregado por la directora general del Servicio Madrileño de Salud, Almudena Pérez.

### La Escuela del Getafe, premiada

El presidente del Getafe CF, Ángel Torres, subió al escenario por cuarto año consecutivo, pero esta vez no en calidad de premiado sino para entregar la estatuilla, la cual no abandonó las lindes de la ciudad deportiva. Fue Fernando Romera, el director de la Escuela del Getafe, quien aceptó el premio al mérito deportivo. La asociación cultural La Carpa, creadores de Getafe cumplía dos años el día que recibió el premio a las artes. Recogió su presidente, Moisés Rojas, y entregó su homólogo en el Centro Unesco, Martín Sánchez.

El premio a la actividad empresarial recayó en Alvi Industrias Gráficas SA por sus más de seis décadas afincadas en la localidad. Su director general, Enrique Tamayo, compartió el escenario con David Castro, concejal de Desarrollo Económico. Por último, el ex comisario de la localidad, Alfonso María Sánchez, fue el premiado especial a una trayectoria. El coronel jefe del Ala 35 y de la Base Aérea, Juan Antonio Delgado, fue quien estrechó su mano en el momento de hacer la entrega.



Los premiados de la cuarta edición posan en foto de familia mientras sujetan la estatuilla conmemorativa.



Laura Lizaga (izquierda), ex concejala, junto a miembros de Agedem.



Almudena Pérez, del Servicio Madrileño de Salud, y Ricardo Herranz, del hospital.



Martín Sánchez, del Centro Unesco (izq.), y Moisés Rojas, de La Carpa.



Ángel Torres (izq.), presidente del Getafe CF, y Romera, de la escuela.



Enrique Tamayo (izq.), de Alvi, y David Castro, concejal de Desarrollo Económico.



Juan Antonio Delgado (izq.), coronel jefe del Ala 35 y de la base, y Alfonso María Sánchez, ex comisario.



Pedro Castro (izq.), alcalde, y Jesús Prieto, primer regidor getafense de la democracia.

### Ganadores 2007

**Premio a la personalidad del año**  
Pedro Castro

**Premio al mérito deportivo**  
La Escuela del Getafe

**Premio a las artes**  
La Carpa

**Premio a la actividad empresarial**  
Alvi Industrias Gráficas SA

**Premio a la cooperación y solidaridad**  
Asociación Getafe de Esclerosis Múltiple

**Premio al desarrollo de un proyecto innovador**  
Unidad de Grandes Quemados

**Premio especial a una trayectoria**  
Alfonso María Sánchez

**La vivienda  
que quieres  
y como quieres  
en el sur  
de la Comunidad**

**(Leganés, Getafe,  
Fuenlabrada...)**

camaleon

**9021 11789**

**DETINSA**  
HOGARES del TERCER MILENIO

GETAFE CAPITAL celebra su aniversario

# Seis años de información local al servicio del ciudadano

El 7 de noviembre de 2002 salía a la calle la primera edición de GETAFE CAPITAL, un periódico que nacía con el afán de asentarse en el municipio. En aquellas primeras 32 páginas comenzaba un proyecto que ahora cumple su sexto año y que suma cerca de 150 números en la

calle. Con el tiempo, nuevas secciones, suplementos y especiales han visto la luz. Las entrevistas, los reportajes sobre el día a día de los vecinos se han ido sucediendo, y se ha tratado de contar la actualidad de los ciudadanos de Getafe. Desde entonces han pasado 6 años. R.G./P.R.



## Historias para escribir un libro

Han sido centenares las historias que han tenido cabida en las páginas de GETAFE CAPITAL, momentos clave en el devenir del municipio y pequeñas anécdotas protagonizadas por los ciudadanos. Se han seguido de cerca las elecciones que se han desarrollado desde el año 2002. Con especial interés, las municipales y autonómicas, que afectaban directamente a la ciudad. El alcalde siempre ha sido el mismo, Pedro Castro, pero sus rivales han ido cambiando con el paso del tiempo. Laura Lizaga y Gregorio Gordo dejaron el paso a Ignacio Sánchez Coy en Izquierda Unida, y José Luis Moreno fue sustituido por Carlos González Pereira en el Partido Popular. Estas dos formaciones han vivido momentos críticos en los últimos años, que también han sido reflejados. Pero además se ha dado cuenta de conflictos que

han surgido, como los convenios colectivos, el tema de las vibraciones en La Alhóndiga, y narraciones en primera persona de asuntos como los malos tratos a la mujer o el matrimonio homosexual. GETAFE CAPITAL se ha metido en las entrañas de la policía, patrollando con la Local durante un fin de semana, o adentrándose en los procedimientos de investigación de la Nacional y averiguando sus técnicas de trabajo, al más puro estilo CSI. Incluso se ha sumergido en las cloacas del municipio visitando los colectores de aguas fecales. Se han narrado las obras de restauración de la Catedral y su posterior inauguración, la llegada del Metro sur, el fallecimiento del antiguo obispo y el nombramiento del nuevo, o la defensa del No a la guerra, protagonizada por una de las portadas emblemáticas: la de las bragas de Alaska.

## Personajes para la memoria

La primera entrevista que el periódico publicó fue al entonces concejal de Hacienda, Francisco David Lucas Parrón. Corría el mes de noviembre del año 2002 y los temas más calientes por aquel entonces en materia política a nivel local eran la *ecotasa* y los presupuestos participativos. Pero GETAFE CAPITAL siempre ha buscado contar con la opinión de los protagonistas de la noticia. Esperanza Aguirre, presidenta de la Comunidad de Madrid; el fallecido obispo Francisco José Pérez y Fernández-Golfín; Lorenzo Silva, escritor y ex director de Cultura; Ángel Torres, presidente del Getafe CF; Pedro Castro, alcalde y presidente de la

FEMP; Carlos González Pereira y José Luis Moreno, portavoz y ex portavoz del grupo municipal popular, respectivamente; Ignacio Sánchez Coy, Gregorio Gordo y Laura Lizaga, portavoz y ex portavoces del grupo municipal Izquierda Unida; Gregorio Peces-Barba, ex rector de la Carlos III y padre de la Constitución, y su sucesor, Daniel Peña; Gerardo Arranz y Alfonso María Sánchez, comisario y ex comisario de Getafe; consejeros de la Comunidad de Madrid, dirigentes de la Base Aérea... todos ellos, y decenas de personajes más, han hablado en las páginas del periódico en primera persona sobre la actualidad del municipio.



# El Getafe CF, protagonista de Grada Azul

El 19 de junio de 2004 el Getafe CF conseguía el ascenso a Primera División, la máxima categoría del fútbol español. Un hito que fue cumplidamente recogido en las páginas de GETAFE CAPITAL, que ante tal circunstancia, sacó un número especial, mostrando las mejores imágenes del ascenso, de los goles de Pachón, de las celebraciones posteriores en la Cibielina y en el Ayuntamiento. El 42 fue un número buscado y coleccionado por los seguidores azulones, por lo que significó en la historia reciente del club. Para dar cuenta de los primeros pasos en la Liga de las estrellas, con el inicio de la temporada 2004/05 se dio el pistoletazo de

lida al suplemento *Grada Azul*, que recogía entrevistas a jugadores, peñas, históricos del club o el propio presidente, además de ofrecer información previa sobre los partidos que se iban a disputar en el Coliseum y fuera de casa. Todos los entrenadores del club han tenido que pasar por el cuestionario que se les ha hecho en el quincenal: Felines, Pepe Mel, Josu Uribe, Quique Sánchez Flores, Bernd Schuster, Michael Laudrup y Víctor Muñoz han contado en primera persona su paso por el club madrileño. Con el Getafe se ha vivido el paso por Europa y la disputa de la Copa del Rey. Estas dos competiciones colmaron las expectativas de los aficionados, realizando una actua-

ción memorable en UEFA ante el Bayern de Múnich y llegando a la final de la Copa del Rey, por dos veces consecutivas: en la 2006/07 y la 2007/08. Las fases eliminatorias concluyeron con partidos que han pasado a la historia, como la remontada del Getafe al Barcelona, al que apeó de la competición tras el 4-0 del Coliseum. La última final que se disputó ante el Valencia en el Bernabéu también fue motivo de una edición especial del periódico, que salió a la calle bajo el titular *¡Tampoco pudo ser!* a la mañana siguiente de caer derrotados. Un momento amargo que se suplió con la consecución de la permanencia: un año más en Primera División... el quinto consecutivo.

# Especiales

Como emblema entre los especiales del periódico se ha alzado *El Bercial Universidad* que durante todo el proceso de desarrollo del barrio ha ido contando la actualidad de la urbanización, de las movilizaciones de los vecinos, de las ofertas de las promotoras, así como entrevistas a los responsables de este desarrollo. Y después vino *Los Molinos-Buenavista*, que nació con la misma idea, la de mantener la vista puesta en cómo se

desarrolla el mayor crecimiento que va a experimentar el municipio, con más de 12.000 viviendas. No han sido los únicos números especiales, ya que se han recogido las novedades de *Perales del Río*, o se ha dado información actual sobre el mercado inmobiliario o el motor. Eso sin olvidar los momentos claves del año: las fiestas y las Navidades, donde se ha tratado de dar cuenta de la oferta cultural y de ocio para disfrute del ciudadano.



# Capital Getafe, la económica local

Coincidiendo con el primer aniversario de la fundación de GETAFE CAPITAL, en noviembre del año 2003, comenzaba un nuevo proyecto: *Capital Getafe*, el suplemento mensual de economía, negocios, empresas, formación y empleo. En sus páginas se han plasmado reportajes sobre temas candentes de la actualidad económica del municipio. Algunos se han convertido en clásicos: los cambios en los presupuestos municipales que cada año establece el Consistorio, la llegada de las rebajas de enero, los premios de la Agencia de Desarrollo Local, Getafe Iniciativas (GISA)... Otros coyunturales, como la problemática en la que se encuentra desde hace años el comercio de proximidad o las

consecuencias de la actual crisis financiera mundial. Y otros temáticos, como los trabajos en el A 380 en la fábrica de Airbus o los cursos que se imparten en la Agencia Local de Empleo y Formación (ALEF). La información útil para el ciudadano, como cursos o mercado laboral, nunca ha faltado y los empresarios y personajes de la vida financiera siempre han estado presentes. Además las asociaciones locales siempre han estado presentes en *Capital Getafe*. La sección fija de la Cámara de Comercio; el epígrafe *Escaparate*, a cargo de la Asociación de Comerciantes y Empresarios de Getafe (ACOEG); y *Emprendedores*, escrita por la Asociación de Jóvenes Empresarios, dan fe de ello.

## Secciones con seguidores

El periódico nació con la idea de recoger el ayer y el hoy del municipio. La actualidad más candente, pero también los recuerdos de los mayores. Es así como se comenzó a recopilar la historia visual, contando a través de instantáneas la vida diaria y la evolución de la ciudad. *La ruta de la memoria* fue el nombre que se dio a esta sección, a través de la cual se han podido contemplar vistas aéreas de la zona, las primeras casas con paredes de cal en el barrio de La Alhóndiga o conocer los motes de los vecinos más carismáticos del pueblo. En estos textos también se han recuperado antiguas tradiciones locales. También se ha seguido de cerca lo que se hacía en el Ayuntamiento, los acuerdos a los que se llegaba en cada Pleno y los cruces de declaraciones entre concejales. Esta

sección, que primero respondió al nombre de *Crónicas Municipales* y después se denominó *Asiento en el Pleno*, se ha encargado de sacar punta a esos momentos. Pero la nota graciosa la ha puesto en cada número *La viñeta*, que retrata en clave de humor los asuntos más actuales. Joancaró, Farruqo, Pedro Muñoz y Lucía Núñez han sido los autores. Trascendiendo las fronteras del municipio, pero narrando los asuntos que afectan a la ciudad, *En Comunidad* se ha erigido como un espacio en el que se da cuenta de las decisiones que se toman en el Gobierno regional. Igual que *Área Protegida*, que ha resultado un didáctico manual de medioambiente en el que se explican los hábitos más saludables para el entorno y las iniciativas que se están desarrollando a nivel municipal.



## Disfruta Getafe, cultura al día

*Disfruta Getafe* nació como una sección en la que se describían los principales locales del municipio. Academias de baile, restaurantes, herbolarios, centros de enseñanza, librerías, bares, locales de ocio, cafeterías, marisquerías y tiendas de moda, decoración y fotografía han sido plasmadas en diferentes artículos. Sin embargo, el 14 de diciembre de 2006 comenzaba un nuevo proyecto: con el mismo nombre de esa sección surgía una guía con actualidad cultural de la localidad. En ella, además de las convocatorias organizadas tanto por la temática como por los lugares

en los que se programaban, se han escrito previas informativas sobre gran parte de los actos culturales que se han celebrado en la ciudad. En sus páginas han tenido cabida todo tipo de eventos, desde la música, la danza y el teatro que el García Lorca ha acogido entre sus muros a festivales como Fitec, Getafe Negro o Electric Weekend; de encuentros literarios en el Centro de Poesía José Hierro a conciertos en el Fender, el Sgt. Peppers o Lo Nuestro; de fiestas en las casas regionales a exposiciones de arte en centros cívicos... Siempre al servicio de los ciudadanos.

## getafecapital.com, la actualidad al minuto



Fruito del afán de GETAFE CAPITAL por mantener informados a los ciudadanos nació la edición digital del periódico. Tras un período en el que el internauta pudo descargarse las páginas digitalizadas, nació una web con un diseño moderno e innovador a mediados de 2007. Nuevos contenidos comenzaron a convivir con las secciones tradicionales de la publicación en papel. Es el caso de *La cara de la noticia*, perfiles de personajes públicos de actualidad; *La imagen*, foto de apertura de la web en gran formato; o los siempre útiles *Breves*. Los suplementos que integran actualmente el quincenal quedaban inscritos mediante pestañas independientes, creando así auténticos sitios web dentro de un mismo dominio, con sus propias secciones. Son *Capital Getafe*, *Grada Azul*, *El Bercial* y *Los Molinos-Buenavista*.

Además, la guía del municipio, *Disfruta Getafe*, aglutina la información cultural y de ocio y los álbumes de fotos describen de manera visual los acontecimientos de mayor relevancia del municipio. Especial interés tiene la agenda, un espacio interactivo en el que un esquema visual —que puede ser visionado de manera diaria, semanal, mensual y por categorías— muestra los actos que tienen lugar en la localidad. Todo ello es actualizado de forma diaria. Por otra parte, todo tipo de servicios como estadísticas, callejero, farmacias de guardia o el estado del tiempo completan el sitio *online*, instaurándose como un auténtico portal. La última incorporación al sitio web de GETAFE CAPITAL ha sido la sección *Anuncios por palabras*. Una cómoda organización permite al usuario localizar de forma rápida lo que está buscando, desde un garaje en su barrio a gatitos regalados.





PROYECTOS & SERVICIOS  
**astron**

GESTIONES URBANÍSTICAS  
PROMOCIONES DE SUELO



C/ Ricardo de la Vega, 3 - 2º B · Getafe / Madrid · Tel.: 91 601 09 71 · Fax: 91 681 05 63

AGRUPACIÓN DE PROPIETARIOS DE

*El* **VERDE** *gueral*  
UN AMBIENTE NATURAL

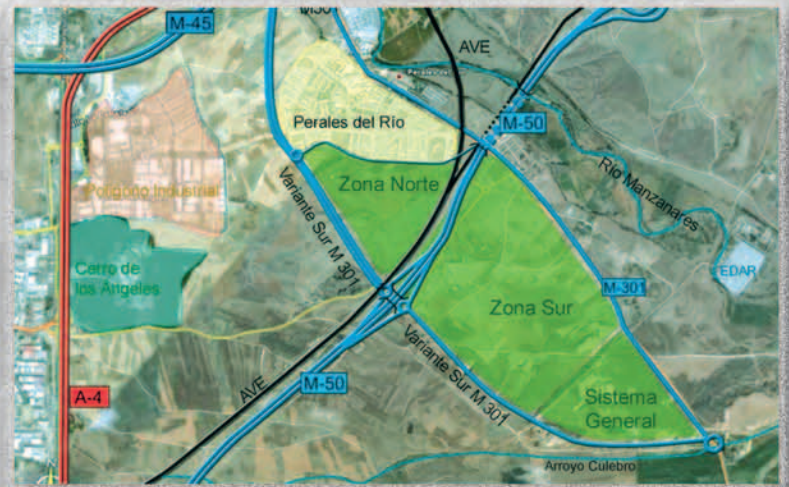

PERALES DEL RÍO · GETAFE



ven a  
informarte

## EL BERCIAL DE GETAFE AZAHARES

Promoción de 9 viviendas  
unifamiliares con ascensor

91 601 83 85



**HORIZONTE 2000**  
URBANISMO Y VIVIENDA

C/ Ramón y Cajal, 1 - 1º • Getafe • Teléfono: 91.601.83.85 • Fax: 91.601.83.81

Vara y Serrano, presidente y secretario de la Asociación de ex jugadores del Getafe

## Recuerdos de unos veteranos

Paco Vara y Gregorio Serrano comparten recuerdos, experiencias de una época en la que el fútbol se vivía intensamente en campos de Regional y de Tercera. Ambos, vinculados al club durante décadas, han seguido la evolución de una entidad que ahora vive

sus momentos más dulces. Las Margaritas fue su campo emblema, en el que se forjó la afición del Getafe. Hoy rememoran viejas anécdotas que comparten en la asociación de ex jugadores del club azulón, creada hace apenas unas semanas.

Había una vez un equipo que jugaba en campos de tierra, que peleaba por campos de Regional y de Tercera. Era aquel Club Getafe Deportivo que se fundó en 1946. Entre los que se lanzaron a este proyecto "estaba mi padre". Habla Francisco Vara, el que fuera su presidente a principios de los años 70. Pero su historia se remonta tiempo atrás. "Fui uno de los juveniles que se formó en este equipo", cuando la federación obligó a que tuvieran categorías inferiores. "Íbamos entrando con el primer equipo, jugábamos en Regional, éramos cedidos a otros equipos, volvíamos al Getafe. Los primeros años fueron de mucha penuria económica".

Todo comenzó a cambiar en los años cincuenta, "con el campo que se hizo en San Isidro, se cogió otra trascendencia porque empezó a crecer la población y las empresas". Y se vivió el ascenso a Tercera en 1957 y casi a Segunda la temporada siguiente. "Quedamos eliminados", lamenta Vara. El presidente era Jesús Sacristán. El Getafe se instauró en esa categoría donde "estuvo muchísimos años". Tanto Vara como Gregorio Serrano, este último jugador y entrenador del equipo, recuerdan momentos épicos y dramáticos en la historia del club. Como aquel encuentro ante el Boetticher. Enero de 1968. Serrano acababa de llegar al que entonces se llamaba Getafe Kelvinator. "Montamos un equipo sensacional con Juan Manuel Carrillo como presidente". Pero un árbitro, Jacinto de Sosa, se cruzó en su camino. "Estaba el campo abarrotado". Y el colegiado comenzó a expulsar a futbolistas. "Dejó cuatro jugadores en el campo". Siete rojas. "Se suspendió el partido porque iban 3-0 y ya los del Boetticher no hacían por meter gol. Ahí vino el desastre. Dimitió el presidente Carrillo". Quedaban 15 partidos para acabar la competición pero las sanciones impuestas por el colegiado dieron al traste con los objetivos. Se descendió. "Hubo revuelo en el Ayuntamiento y cogimos el equipo en la 68/69 gente que habíamos sido jugadores del equipo", recuerda Vara. Ahí entró él como presidente. "Se formó una directiva muy buena. La meta era volver a ascender. Hicimos un equipo tremendo". Lograron su objetivo de regresar a una Tercera "que era entonces pavorosa. Perdimos solo un partido, el del Leganés. Se metieron ciento y pico goles. Estuvimos dos años en esa Tercera del Valladolid, del Tenerife...". El club estaba creciendo y se necesitaba un nuevo campo. "Se apalabró un terreno en-



Gregorio Serrano (izq.) y Francisco Vara, secretario y presidente de la asociación.

frente de la Venta de las Mercedes, donde ahora pasa la M45". Pero se enteró el alcalde Pedro Zarzo "y nos dijo que ni hablar, que el Ayuntamiento no podía permitir que el Getafe jugara en un terreno de forma privada", cuenta Vara, entonces presidente de la entidad. Ahí surgió el nombre de Las Margaritas, en una zona que por aquél entonces no tenía

nada alrededor. "Había un colegio al lado y de allí sacábamos las porterías. ¡Estábamos en Tercera División y nos cambiábamos en las aulas!", e incluso bromean con que se duchaban en la piscina que había.

La temporada 70/71, por tanto, se inicia en el nuevo estadio, de tierra. El árbitro del primer encuentro, ante el Michelin de San Se-

bastían, fue Santos de la Parra, actual gerente del club. Y el autor de los dos primeros tantos, Gregorio Serrano. Un dato más que añadir a la historia. Recuerdan el ambiente de Las Margaritas. "Unos cánticos que tenían las mujeres, unas comilonas antes del partido que no veas... fue el campo que levantó a la afición del Getafe. En Regional lo llenábamos". Tenía una capacidad de unos 8.500 espectadores. Vara no olvida los desplazamientos. "Un montón de gente y autobuses y más autobuses. Nos subían las entradas y decíamos, que no entrábamos, y llegaba la negociación". No siempre había acuerdo. "En Valdemoro se subieron todos a la vía del tren y desde allí, viendo el partido".

Eran tiempos difíciles en los que el Ayuntamiento daba lo justo. "Había otras necesidades y nosotros teníamos que ingeniármolas para sacar dos duros". Serrano estuvo dos años "y me marché al Carabanchel". Allí se sacó el carné de entrenador juvenil. Mientras tanto, en Getafe se marcó otro hito. "El ascenso a Segunda División". Paco Vara había abandonado la presidencia. "Lo dejamos sañado económicamente".

Pablo Carrillo, el nuevo dirigente, fue el que recuperó a Serrano, pero esta vez como entrenador. La federación obligaba al club a tener equipo de juveniles y le avisaron "quince días antes de que empezara la competición". Tuvo que improvisar un equipo. "Teníamos futbolistas de las casuchas de Villaverde, chavales que veía por ahí jugar". El primer viaje de los juveniles de Nacional fue a Menorca. "La que liarón en el avión...". Después se hizo el equipo *amateur* y posteriormente el filial, el Uralita. Allí estuvo Serrano.

Igual que estuvo cuando el Getafe vivió uno de sus momentos más dramáticos. "Fue cuando se produjo su desaparición en el año 1982. Planteamos en una asamblea la necesidad de desaparecer, porque había deudas de todas clases". En el Bar Central se juntaron y se formó una nueva directiva "con Antonio de Miguel como presidente. Se montó un equipo que en cuatro años lo subimos de Segunda Regional a Segunda B". Serrano era el entrenador. Durante cuatro años, y "porque no me dejaron más". El carné que tenía no le permitía dirigir a un equipo de esta categoría. "Luché todo lo que pude". Se quedó como secretario técnico. Puesto que ocupó durante algunos años, hasta que una serie de desavenencias le forzaron a salir después de "26 años en el Getafe".

Raquel González

### Y un día se juntaron a recordar...

Por qué no hacemos una asociación de veteranos? La pregunta fue lanzada al aire por Pedro Caballero, antiguo portero del Getafe. Gregorio Serrano era "reacio". Pero, cosas del destino, la idea cuajó, y el proyecto fue viendo la luz. "Me he metido en cuerpo y alma", asegura Serrano. El día de la inauguración oficial "a algunos hacía 30 años que no los veía". Fueron momentos emotivos. También para Francisco Vara, presidente de la agrupación. "A alguno se le escapó la lagrimita. La gente salió encantada, que a ver cuando se iba a repetir una cosa parecida". Allí se juntaron representantes de todas las épocas del club, desde los años cincuenta. Mayores de 35 años y que hayan disputado, al menos, un partido oficial con la camiseta azulona. Esas son las condiciones para poder pertenecer a la Asociación de ex jugadores del Getafe, aunque también

"admitimos socios protectores", que colaboren con la asociación. Una vez al mes se reunirán en asamblea, para mantener el contacto o "tomar una cervicita, jugar al mus"... Todo para que no se pierda "el sentimiento hacia el Getafe, que ha existido y sigue existiendo", certifica Paco Vara. "Queremos sacar esto adelante para que el club que se ha hecho a base de sangre, sudor y lágrimas, siga sonando". Los nombres son muchos: Vilches, Herencio, Coto, Ramoncito, Vellisca, Villa, Ángel, los dos Sebas, Blanco, Albarrán y muchos otros que se van uniendo cada día. Se han inscrito en la FEAFV, la Federación Española de Asociaciones de Futbolistas Veteranos, que aglutina a una treintena de clubes. El primer objetivo es poner en marcha una liga entre ellos. De momento, los del Getafe entrenan todos los jueves para ponerse a punto.

itv  
GETAFE - VALLECAS

EN GETAFE  
ABRIMOS LOS  
DOMINGOS

GETAFE: Ctra. Nacional IV, km. 15,400 · Tel.: 916955762

VALLECAS: Ctra. Villaverde - Vallecas Km. 3,5 (CTM) · Tel.: 917859198

Te lo ponemos fácil

Mejores, más rápidos, más cerca, más fácil y con nuevos horarios incluidos los DOMINGOS

LUNES A VIERNES

7:45 h. a 19:45 h.

SABADOS

7:45 h. a 13:45 h.

DOMINGOS

8:45 h. a 13:45 h.

Para su comodidad disponemos de teléfono de CITA PREVIA **902 154 000**

Bernd Schuster visita a su ex equipo con la necesidad de ganar

13ª  
Jornada

## Aires revueltos en el Real Madrid

El puesto como entrenador de Bernd Schuster pendía de un hilo cuando su equipo, el Real Madrid, se enfrentó al Recreativo de Huelva en la decimosegunda jornada. La espada de Damocles parecía que podía caer en cualquier momento sobre la cabeza del técnico, que había sido confirmado en su puesto días antes, signo que antecede en muchas ocasiones a la destitución inmediata. El caso es que salvó el *match ball*. Ganó al equipo onubense. Por la mínima, en el Bernabéu, pitado por la afición, con la sombra del mal juego rondando por su cabeza, pero ganó. Acabó contento, sin embargo. Tres puntos son tres puntos, se podría decir, y el entrenador los necesitaba como el respirar.

Y ahora llega a Getafe. A enfrentarse al equipo que le llevó a lo más alto, desde el que dio el salto a uno de los grandes, con el que jugó una final de la Copa del Rey, donde no tenía problemas con la prensa y su carisma era alabado por propios y ajenos. Por la capital del sur de Madrid se pasó hace unos días y vio a los que eran sus jugadores y también el estadio que visitará el próximo sábado 29 de noviembre. No ha sido el mejor escenario para el Real Madrid en los últimos años. De cuatro visitas, tan solo una victoria, la del último año; la de Bernd Schuster ante Laudrup. En la décimo tercera jornada de esta campaña será Víctor Muñoz el que se siente enfrente del cuestionado alemán.

Sin embargo, y a pesar de las críticas, los números hablan a favor de los blancos. Solo se han dejado diez puntos en la cuneta en lo que se lleva disputado de temporada. Dos derrotas, ante Deportivo y Valladolid, y otros dos



Bernd Schuster en el último enfrentamiento en el Coliseum Alfonso Pérez.

Recreativo y los otros cuatro son el Bate Borisov, Getafe, Sevilla y Zenit. El presidente blanco quiere presentar la mejor cara ante la junta de accionistas que tendrá lugar en diciembre. Eliminado su equipo de la Copa del Rey, no quiere sorpresas en Liga y Champions. Aunque sea a base de primas.

## Y la enfermería al completo

Montar un circo y que te crezcan los enanos. Ese famoso dicho parece ser otro de los problemas del presidente y del entrenador de los merengues. Los fichajes fueron escasos en el verano, y a una plantilla corta se le unen las lesiones. Las que sufrieron Gago y Sneijder a principio de campaña. O más graves, como la de Van Nistelrooy, el goleador que dijo adiós a la temporada después de una grave lesión de rodilla que le tendrá más de medio año de baja. Ni siquiera los calentamientos son seguros para los jugadores. El *jugador de cristal*, Robben, se volvió a romper en los momentos previos del partido ante la Juve.

Y la lista no se acaba. Metzelder (ya casi a tope) sufrió un esguince de tobillo frente al Irún en Copa; Diarrá se lesionó ante el Málaga y Pepe sufrió una fuerte contusión ante el Almería, aunque ya está a punto. Las últimas nuevas vinieron de la mano de Cannavaro, que no pudo disputar la última jornada. Higuaín acabó el encuentro ante el Recre con un fuerte esguince y Sneijder sufrió una sobrecarga.

Y hay que sumar un nuevo susto, el que dio Rubén de la Red y que dejó helado al fútbol español. El 30 de octubre caía desplomado en el partido ante el Real Unión. El recuerdo de lo sucedido hacía un año con Antonio Puerta rondaba las mentes de los que vieron las imágenes. Pero el jugador salió consciente del terreno de juego y los partes posteriores fueron positivos. En una entrevista a *El Larguero* de la Ser, a Calderón *se le escapó* que el problema de De la Red pudo ser un infarto. El jugador, que estuvo la última campaña en el Getafe y que disputó posteriormente la Eurocopa, no ha vuelto a pisar un terreno de juego ni a ser convocado.

Raquel González

## Getafe-Real Madrid

Coliseum Alfonso Pérez

Sábado, 29 de noviembre, 20.00 h.

## Los números del enfrentamiento

Getafe		Real Madrid
12	Partidos jugados	12
3	Partidos ganados	8
5	Partidos empatados	2
4	Partidos perdidos	2
11	Goles a favor	29
1.498	Jugadas de ataque	1.406
176	Número de remates	222
362	Centros al área	306
229	Faltas recibidas	208
4	Asistencias con gol	17
136	Remates en contra	160
177	Faltas cometidas	195
15	Goles en contra	17
35	Tarjetas amarillas	32
1	Tarjetas rojas	4

Fuente: www.futbolsexta.com

empates frente al Espanyol y al Almería. Ocho victorias. Segundo en la clasificación, acechando al todopoderoso Barça en la cumbre. Eso sí, aún le resta medir sus fuerzas en el famoso *Tourmalet* de la Liga, esa serie de encuentros de altos vuelos que comienzan tras el encuentro de Getafe. Sevilla, Barcelona, Valencia y Villarreal. De carrerilla y casi sin respirar. Ahí se medirá realmente la situación del equipo blanco. Diciembre promete ser un mes de lo más trascendental para los de Schuster. Para entonces ya se habrá dilucidado si los jugadores reciben o no la controvertida prima de Calderón: 120.000 euros por ganar cinco partidos consecutivos. El primero ante el

## Medio día del club

El club ha decidido que el encuentro ante el Real Madrid, que se disputará el sábado, 29 de noviembre, a partir de las 20.00 horas, sea declarado medio día del club. Esto es, que todos aquellos que dispongan de un abono tendrán que pagar

una cantidad única de 30 euros para poder asistir al partido. Las entradas se podrán recoger en las oficinas del club hasta el día anterior a la disputa del encuentro, momento en el cual, el club dispondrá libremente de dichos asientos.

Raquel González

14ª  
Jornada

El Getafe no ha puntuado en el Madrigal desde que está en Primera División

## El vigente subcampeón de Liga: el Villarreal

El Villarreal una vez tuvo un sueño: ser uno de los grandes, de esos equipos con los que se cuenta para ganar títulos, para disputar competiciones continentales, donde los grandes jugadores quieren ir y saben que su esfuerzo será recompensado. Y poco a poco esta ciudad de apenas 50.000 habitantes está logrando su meta. La cota más alta la alcanzó la pasada campaña cuando se alzó con el subcampeonato de Liga, quedando segundo por detrás del Real Madrid y por delante del Barcelona. Eso le valió para regresar a la Champions Le-

ague, una competición en la que alcanzó las semifinales en su debut, en la 2005/06. Eliminó a rivales de la talla del Manchester United, el Glasgow Rangers o el Inter de Milán. Este año ha vuelto a la Liga de Campeones, sin tener que participar en la fase previa de clasificación. Con un grupo en el que volvía a encontrarse con el Manchester o Glasgow, el Villarreal está a las puertas de entrar en la siguiente fase de la competición.

Eso sin descuidar la Liga, en la que había permanecido invicto... hasta la última jornada, en la que el ya conocido como *matagigantes*,

el Valladolid, le endosó un rotundo 0-3 en el Madrigal. Era el primer partido que perdía el *submarino amarillo* en la competición nacional. No lo tendrá fácil el Getafe en su visita al campo castellanense, del que no se ha traído un punto desde que milita en Primera División. Cuatro visitas y cuatro derrotas, la más dolorosa, la de la 2004/05, en la que el Villarreal ganó por 4-0.

## Senna, titular indiscutible

El brasileño Marcos Senna da Silva es uno de los baluartes del equipo amarillo. Titular

indiscutible bajo las órdenes del técnico Manuel Pellegrini, el brasileño nacionalizado español participó del último triunfo de la selección roja: la Eurocopa. De hecho, fue una de las piezas fundamentales en la estrategia de Luis Aragonés al frente del combinado español.

Senna ha cumplido los mil minutos esta temporada, y ha sido titular en los 12 partidos que se han disputado, anotando dos de los 21 tantos que a su favor lleva el equipo castellanense.

PLATAFORMA CIUDADANA



# SI,

Base Aérea



# NO

# Aeropuerto

Lorenzo Silva lanza al mercado su nueva novela, *El blog del Inquisidor*

## “Internet es una representación del mundo cuya arquitectura está hecha de palabras”

Lorenzo Silva acaba de publicar su última obra, *El blog del Inquisidor*. Se trata de una historia a caballo entre el siglo XVII y la actualidad. Para desarrollar la trama ha mezclado un proceso judicial realizado

por el Santo Tribunal a las monjas del Convento de la Encarnación de Madrid con internet y una bitácora digital. El escritor desvela en esta entrevista las claves de la novela.

**En el libro comienzas asegurando que la historia la has copiado de un blog de internet. ¿Hay algo de cierto en todo ello?** Absolutamente nada, todo es ficción. Es como cuando Cervantes dice que *El Quijote* realmente lo ha leído en un manuscrito de un morisco. Es un recurso viejo, lo que pasa es que lleva la paradoja de que yo lo traslado a lo más contemporáneo en materia de textos, que es internet.

**¿En qué te has basado para escribir *El blog del Inquisidor*?**

Sale de dos historias que convergen porque la una se necesitaba a la otra. En origen la primera historia es la de la monja procesada por la Inquisición en el siglo XVII. Yo me encontré esa historia hace más de veinte años leyendo un libro de Caro Baroja. Ni siquiera contaba el proceso, sencillamente había una nota a pie de página que decía que había habido un proceso a unas monjas en Madrid y que en la Biblioteca Nacional estaba el alegato escultórico de la priora del convento. A mí aquello me llamó la atención. Una de las principales tareas del novelista es ir a la caza de historias. Me pareció que esa monja que se sienta a escribir cuarenta páginas para defenderse de una condena de la Inquisición era alguien que tenía una historia. Durante mucho tiempo di vueltas a mi novela sobre la Inquisición y este personaje, pero no terminaba de encontrar la manera de contarla. Por otro lado empecé a pensar que internet ya estaba generando una realidad, tanto humana como literaria, que había que tener en cuenta. Y junté estas dos historias.

**¿Tanto el proceso de las religiosas como las referencias al estudio de Menéndez Pelayo y a otros personajes históricos forman parte de la realidad?**

Todo eso sí es real. El conflicto existió, el manuscrito existe, las citas del manuscrito y la sentencia son las originales. Esa historia circuló mucho por Madrid. Que treinta monjas sean procesadas por la Inquisición... pues hizo mucho ruido en el Madrid de la época.

**La figura del inquisidor es muy enigmática, un personaje que vive tanto en el presente como en el siglo XVII. ¿Qué hay de Lorenzo Silva en él?**

En todos los personajes de cualquier novela hay mucho del autor, pero en el sentido de que pone al servicio del personaje las percepciones que las vivencias te pueden trans-



mitir. Autobiográfico, de mí, en el inquisidor no hay absolutamente nada, al igual que de la protagonista, una mujer escocesa que vive en Canarias en una ciudad de vacaciones. Tiene una vida completamente distinta a la mía. Sin embargo, todo el tamiz de sus emociones sí está basado no tanto en mi biografía como en mis percepciones. Yo no podría haber escrito esta novela hace veinte años, cuando la intenté escribir, porque no había hecho la misma reflexión sobre la culpa, sobre las personas, sobre la redención... Para eso hace falta que pase un tiempo.

**Todos los personajes de esta novela son psicológicamente muy complejos...**

Lo son como lo es cualquier persona. Yo no he conocido a ninguna persona con una mínima profundidad que no me haya parecido compleja. Me ha podido parecer más o menos compleja, pero simple solo me puede pa-

recer aquella persona a la que no conozco lo suficiente. Hay gente que huye de su complejidad y gente que se enfrenta a ella, estos son dos personajes que se enfrentan a ella.

**La literatura y las nuevas tecnologías a menudo no se llevan bien. ¿Por qué decidiste unirlos?**

Hay como una especie de oposición yo diría que muchas veces artificial. A mí me parece que internet es un espacio casi natural para la literatura. Ha encontrado en internet un cómplice ideal. Esa biblioteca universal de la que hablaba Borges, esos textos compartibles hasta el infinito, ese construir el mundo en torno a la palabra... internet es una representación del mundo cuya arquitectura está hecha de palabras.

**¿Se puede afirmar que este es un libro muy distinto a lo que la gente está acostumbrada a encontrar en Lorenzo Silva?**

Es un libro muy distinto en un sentido y en otro es el mismo libro, porque un escritor al final es lo que es y puede evolucionar pero siempre desde su sensibilidad. He cambiado mucho respecto a las estructuras. Esta novela está muy basada en la palabra y en las voces. Creo que ninguna novela mía se había basado tanto en ello, pero al final la forma de narrar no la puedes cambiar. Esta novela no es lineal como otras mías, es una novela fragmentaria donde se cruzan épocas, historias, y a veces incluso se entrecruzan con otras que no son las principales. Al final mi principal obsesión mientras escribía era ¿cómo hago que esto que no es lineal sea algo tan fluido como son las lineales? Una novela tiene que fluir.

**No es novela policíaca pero los enigmas y el misterio siguen estando ahí.**

Sí, tiene misterio y de hecho tiene un policia. Los inquisidores eran policías, lo que pasa es que en vez de perseguir asesinos perseguían herejes, que son más difíciles de probar que los asesinos. También es aplicar una ley y un procedimiento, que nos parece horrible, pero también un procedimiento. Hasta la tortura estaba reglamentada en la Inquisición.

**¿Cómo ves la posibilidad de llevar esta obra al cine o al teatro?**

Yo siempre digo que llevar una novela al cine es un problema de adaptación. No creo que sea fácil adaptar esta novela, tampoco es imposible. Personalmente la veo más para teatro, que es algo más libre. El cine está demasiado constreñido por el dinero que necesita, por el gusto del público... por mil cosas.

**¿Hay algo de Getafe en la novela?**

En esta novela en particular no, porque ninguno de los personajes vive en Getafe, ni siquiera en la Península Ibérica, pero es una novela escrita allí en su mayor parte. Ahora vivo entre Getafe y Barcelona. Getafe para mí siempre ha sido un sitio muy cómodo para escribir, me permite centrarme mucho en la escritura. Cuando estoy en Getafe estoy en un ambiente muy tranquilo en el que me siento muy cómodo y en el que no tengo otras presiones que la escritura. Casi todo lo he escrito en Getafe.

**¿En qué estás trabajando ahora?**

Estoy escribiendo la que será la quinta novela del sargento Rubén Bevilacqua que espero tener lista el año que viene.

Pablo Rivas

## La Carpa homenajea a Agustín Úbeda

La asociación La Carpa, Creadores de Getafe inaugurará la exposición *Mundo Mujer* el próximo 29 de noviembre en la localidad manchega de Herencia. Se trata de una muestra homenaje a Agustín Úbeda, “un excelente pintor que nació en este pueblo manchego en 1925”, indica el presidente de la agrupación artística, Moisés Rojas. Úbeda, socio de honor de La Carpa, falleció en noviembre de 2007. Por este motivo los getafenses han decidido realizar un homenaje “como prueba de agradecimiento a todo lo que hizo por nosotros”.

Los visitantes de *Mundo Mujer* podrán disfrutar de 28 obras realizadas por otros tantos artistas, “todas ellas sobre el tema de la mujer, que fue uno de los principales de la obra de Agustín Úbeda”, explica Rojas. Además, la viuda del manchego, Carmen Morcillo, ha donado para la exposición el cuadro *Lugares del cielo y la tierra*, realizado por el pintor en 1991, lienzo que presidirá la colección. Está previsto que el conjunto de obras se traslade a Getafe el 8 de marzo del próximo año con motivo del Día Internacional de la Mujer. P.R.

## La revista *Amigos de Madrid* llega al número 25 en diciembre

La revista *Amigos de Madrid*, elaborada en El Bercial por voluntarios de la asociación cultural que lleva el mismo nombre y por colaboradores, saldrá a la calle en diciembre con el número 25. “Yo lo veía como algo impensable, pensaba que como mucho llegaríamos al 10”, confiesa Marta Aparici, socia y periodista, “aunque al casarme y tener hijos me aparté del mundillo”. El proyecto lo planteó en su día José Carlos Jiménez, coordinador del centro cívico. Hoy, un grupo de 17 personas, “muy heterogéneo, jóvenes y más mayores y con

diferentes grados de formación académica”, redactan una publicación cultural de 16 páginas de forma “muy artesanal, de la que distribuyen 10.000 ejemplares tres veces durante el curso escolar (diciembre, abril y junio). Los mismos voluntarios sobran la revista y la envían a diferentes instituciones, como ayuntamientos, Comunidad, o medios de comunicación. La revista contiene unas secciones fijas. La firma invitada, donde siempre escribe una persona de cierta relevancia y para el especial del número 25 van a rubricar tres

(Alberto Ruiz Gallardón, alcalde de Madrid, el de Getafe, Pedro Castro, y la concejala de barrio de El Bercial); museos, exposiciones, Madrid literario, teatro, un tema central, espacios naturales, pueblos de la Comunidad, Madrid cosmopolita, grandes acontecimientos de la historia y madrileños ilustres. La publicación ha sufrido algunos cambios desde su nacimiento en 2000, como en el número 10, cuando “se plastificó portada y contraportada y se le dio más empaque”. La asociación organiza también excursiones. S.Z.



**saglas**  
OBRAS Y SERVICIOS

[www.saglas.com](http://www.saglas.com)

**40 años de experiencia**  
**UN VALOR PARA LA SOCIEDAD**

# disfruta getafe

MÚSICA - ARTE - TEATRO - COMER - COPAS - PLANES

ESCAPADA - COMPRAS - CINE

## Índice disfruta getafe

ARTES GRÁFICAS	Página 40
AUTOESCUELAS	Página 40
BARES Y TAPAS	Página 40
COPAS	Páginas 40 y 41
DEPORTES	Páginas 41
ENSEÑANZA	Página 41
FOTOGRAFÍA	Página 41
MARISQUERÍAS	Página 41
MODA INFANTIL	Página 41
MOTOR	Página 41
OCIO INFANTIL	Página 41
RESTAURANTES	Páginas 41 y 42
SNACK-MÚSICA	Página 42
TETERÍAS	Página 42
VINOS-EMBUTIDOS	Página 42
SEGUROS	Página 43

## El pintor Maílo expone su informalismo

### De París al Barí

En la barra del Bar Barí con una cerveza. Juan José Maílo habla de las obras que cuelgan de las paredes del local. Son suyas. Como una docena. Es parte de la exposición que vio París cuando estuvo becado allí por el Colegio de España y a su Getafe no se la había enseñado. Ahora, sin fecha de retirada fijada, está en la calle Pinto. El joven, de 23 años, se mueve en la corriente informalista a la que pertenecía Tàpies. "Es difícil acceder a un público que no tenga mucha idea sobre la pintura contemporánea". Si bien, también trabaja algo de realismo porque el informalismo "me requiere más energía. Me absorbe mucho", y con el figurativismo "descanso". Técnica mixta en las composiciones que ahora expone. "Trabajo con acrílicos y resina". Hace sus propias pinturas "para conseguir efectos especiales" sobre el papel. Él siempre dice que pinta sobre pintura. La muestra también tiene serigrafías.



José Maílo frente a una de sus obras.

Con su mano Maílo cuenta algunas historias, desde literarias hasta filosóficas, pero para él "el tema es algo anecdótico", no se propone ninguno, piensa en pigmentos, mezclar colores... Y encerrado en su estudio crea. Por la técnica el pintor destaca la composición titulada *KA-BOMM*. Hay que verla. "El color es muy saturado y muy líquido". Parece una explosión. ¿Has llegado a él por casualidad? "No sé si yo llegué a él o la pintura llegó a mí". Para obtener lo que hoy se ve enmarcado Maílo había desechado "doce o quince" papeles anteriores. Es fruto de un proceso. "A lo mejor una semana sin salir del estudio" (lo tiene en la calle Ciempozuelos).

Este pintor pertenece a la asociación La Carpa y con ella ha llevado sus creaciones "a casi todas las exposiciones que han hecho", también ha colgado sus cuadros en la galería Que Más dARTE y en muestras colectivas de Madrid.

Maílo ha terminado este año la carrera de Bellas Artes en la Universidad Complutense de Madrid y ahora está estudiando el CAP (Curso de Adaptación Pedagógica) para tener la posibilidad de dedicarse a la enseñanza en un futuro, sin dejar de pintar. Es un habitual en concursos de pintura rápida y seca. Entre otros premios, el mejor artista local de Getafe en el año 2005.

S.Z.

Obra de Maílo  
Bar Barí

## Artes Gráficas

**COPYSELL**  
ARTES GRÁFICAS Y REPROGRAFÍA

**CARTELERIA.**  
**GRANDES FORMATOS.**  
**PROYECTOS**  
**IMPRESIÓN.**  
**FOTOCOPIAS.**  
**ENCUADERNACIONES.**  
**IMPRESIÓN DE TAZAS,**  
**PUZZLES,**  
**ALFOMBRILLAS, ETC.....**

PLAZA GALVEZ, 3 - TLF.: 91 665 26 05  
E-mail: getafe@copysell.com

**Rincón del To**  
**Culogio**

RACIONES • TAPAS  
MENÚ ESPECIAL  
SÁBADOS Y DOMINGOS  
GRAN TERRAZA DE VERANO

Avda. Rigoberta Menchú, 11  
91 601 73 02

**CERVECERÍA - TAPERÍA**  
**L'ANTIGUA de Getafe**  
Fundada en el 2000

**ESPECIALIDADES:**  
Canapés - Ahumados  
Tapas de Cocina - Ibéricos

Avda. de las Ciudades, 5 • 912958074

\* RACIONES VARIADAS

\* BUENOS APERITIVOS

**C/ Arboleda, 24 • 916822317**

La Taberna del **Filibustero**

**Libertia**

Calle Pizarro 17  
tapas / vinos / cervezas / mojitos

**Cafetería La VILLA**

Sugerencias en raciones  
Menú diario

C/ Madrid, 25 • 916959002

disfruta getafe  
Para anunciarse llamar:  
**660508695**

## La Sala Old School organiza una fiesta de solteros

### El candado y la llave

Ellos llevarán un candado; ellos, la llave. Y deberán buscarse y encontrarse. Hay que abrirlo. Una vez juntos, si se gustan, se quedan. La Sala Old School, situada en el Centro Comercial Getafe 3, ha preparado para el 28 de noviembre una fiesta para solteros y solteras mayores de 35 años. La idea es "que se conozcan. Sabemos que hay mucha gente sin pareja, separada...". Habla José Luis Tello, una de las personas que llevan la discoteca. "Estos eventos se han hecho en muchos sitios, pero nunca en la zona sur". Carmen Sánchez es la organizadora. El encuentro contará también con exhibición de salsa, los bailarines sa-

carán a los asistentes a la pista, juegos "como el de la silla, la gallinita ciega...". Será una noche para pasarlo bien y quizá encontrar a la media naranja.

La entrada, 15 euros. Incluye una copa. Además del catering. En la noche se rifará una cena romántica y una visita a las Termas de Griñón. Es la primera edición y, según cómo funcione, se repetirá, afirma Tello.

S.Z.

**Fiesta single para mayores de 35**  
Sala Old School  
Viernes, 28 de noviembre, 23.00 h.

## Autoescuelas

**autoescuela san jose**

C/ SAN JOSÉ DE CALASANZ 18 | 916952019  
AVDA. ARCAS DEL AGUA S/N | 916955994  
C/ RAYO 49 | 916954879  
C/ LEGANÉS 67 | 916839393  
C/ VIOLETA PARRA 1 | 916840218  
PLAZA ESTALACTITA S/N | 916838432  
C/ JUAN DE BORBÓN 2 | 916832827

## Bares y tapas

**BAR DEL CÍVICO**

Jilguero s/n  
www.BARdelcivico.es

Actuaciones en directo  
Todos los viernes

...comidas por encargo,  
reuniones familiares  
y celebraciones en general...

**EL PARQUE**  
Cafetería Vinoteca

Tu punto de ENCUENTRO

Terraza con ZONA INFANTIL

C/ Garcilaso, 54 | 91 681 93 79

**El Zopico**  
Café-Bar

**Desayunos y Tapeo**

C/ Hormigo, 3 - 916840443  
E-Mail: elzopico@yahoo.es

## Copas

**MAÑANAS UNIVERSITARIAS**

Jueves  
Viernes  
Sábados  
a partir de las 12,00 de la mañana

**CAMERON** Serranillos, 40

**BAR GARAJE**  
GETAFE

Abierto todos los días  
a partir de las 21.00 h.

Travesía del Pilar

**Caray BAR**  
C/ Leganés, 17

**QUEDAMOS!**

Conciertos, monólogos,  
magia y humor

**eVISSA**  
Actuaciones en vivo

C/ Felipe Calleja, 9  
28903 GETAFE (Madrid)

**ALL YOU NEED IS POP**

Actuaciones en directo los viernes  
Monólogos todos los domingos

C/ Cuestas altas, 6



1808: la respuesta de los madrileños, de la Red Itiner

# Una exposición recuerda los acontecimientos del 2 de mayo

Del 2 al 17 de diciembre los getafenses podrán disfrutar de la exposición que la Red Itiner puso en marcha con motivo de los actos de conmemoración del II Centenario del Dos de Mayo. Se trata de la muestra *1808: la respuesta de los madrileños* que estará hospedada en la sala Pablo Serrano del Centro Cívico del Sector III. Reproducciones de objetos de la época, de trajes, tanto de "uso común como militares" —indican fuentes municipales—, documentación gráfica, armas de la época, maquetas de situación urbana y de edificios, así como recreaciones de diversos ambientes domésticos y reproducciones de cristal elaborado en La Granja son algunos de los ingredientes de este despliegue, cuyo objetivo, en palabras del consejero de Cultura, Santiago Fisas, incluidas en el catálogo de presentación, es el de "contribuir al conocimiento de los hechos históricos que rodearon dichos acontecimientos".

El Motín de Aranjuez, el levantamiento del 2 de mayo y su posterior represión, y la publicación del bando de los alcaldes de Móstoles, Andrés Torrejón y Simón Hernández, son algunos de los acontecimientos previos a la Guerra de la Independencia (1808-1814) reflejados en esta muestra itinerante que ya ha recorrido 14 municipios madrileños a lo largo del año del bicentenario. Es un "recorrido visual por estos hechos, conocer a sus protagonistas y profundizar en las motivaciones políticas", indica el consejero en el catálogo de presentación. La vida cotidiana de los madrileños de la época, a través de cuadros y grabados, también está representada, bien en una plaza de toros o en una romería, pero además se verá una población levantada en armas contra los franceses de Napoleón Bonaparte frente al Palacio Real en la plaza de Oriente.

## Contenidos

Un aspecto que define bien a la sociedad madrileña de la época es el de la indumentaria. Entonces imperaba el estilo castizo de majas y majos, que fue utilizado por la mayor parte de la población. Pero también se dará un repaso a la vestimenta y armas que lucían los militares, tan característicos de la época napoleónica. Carlos IV, el Conde de Aranda, el Conde de Flo-



Foto cedida por el Ayuntamiento de Getafe

**Alegoría del 2 de mayo, Francisco de Goya, 1810.**

ridablanca, Manuel Godoy o Napoleón Bonaparte fueron algunos de los protagonistas de la época. En la muestra también se refleja la ascensión al trono de Fernando VII en Aranjuez así como los momentos más importantes de la fecha: los enfrentamientos del 2 de mayo y su posterior expansión y levantamiento en armas de la sociedad madrileña.

La muestra quiere dar mayor importancia al pueblo de Madrid, protagonista de los hechos, y por eso ha acuñado las palabras que en su día escribiera en los *Episodios Nacionales* Benito Pérez Galdós: "Ustedes han visto muchas cosas buenas; ustedes han visto la de los grandes civiles y la de los sargentos; pero no han visto la de los lacayos y cocheros que fue la primera, la primerita y sin disputa la más salada de todas".

Vanessa Calle

**1808: la respuesta de los madrileños**  
Sala Pablo Serrano, C.C. Sector III  
Del martes 2 de diciembre al miércoles 17

## Emeñanza

**Escuela de Danza y Música**  
**AL ALBA**  
www.escuelaalalba.com  
• Funky  
• Oriental  
• Pilate  
• Música para niños  
C/ Francisco Sauquillo, 5 • 916840732

## Fotografía

**Fotografía**  
técnica  
e industrial  
Publicidad  
600552255  
916828560

**TENDENCYFOTOGRAFOS.COM**  
Ramón y Cajal, 19

## Marisquerías

**MARISQUERÍA - RESTAURANTE**  
**LAMARINA**  
EL REY DE LAS MARISCADAS  
Av. España, 8 • 91 682 47 57

**MARISQUERÍA PALAS**  
• Mariscos del día (cocción en local)  
• Mariscadas / Parrilladas  
• Servicio a domicilio (Sin coste adicional)  
C/ Madrid, 106. 91 682 74 91 - 91 695 73 99

## Moda infantil

**nenuco**  
C/ Magdalena, 21 • 916839151

## Motor

**98 OCTANOS**  
ropa, botas, cascos, guantes, cazadoras, monos  
araal.shoel.agv.dainese.acerbis.levior.scott.shark  
C/ Arboleda nº 18 - 28301 getafe madrid  
T. 91 250 09 50 - Fax. 91 250 13 67  
www.98octanos.net  
98octanos@98octanos.net

**HS97**  
**MOTORBIKES**  
VENTA Y REPARACION MOTOCICLETAS  
TODAS LAS MARCAS. ACCESORIOS  
SERVICIO OFICIAL:  
HONDA, CAGIVA, DERBI, KYMCO, DAEIM, KEEWAY, SYM  
HS 97 MOTORBIKES  
C/ Edlson 10 Polígono San Marcos  
28906 Getafe Madrid  
Tlf 916820562 - 629753694  
Email h97@telefonica.net  
Web www.hs97.es

## Ocio infantil

**VEN A PASAR UN RATO DIVERTIDO**  
CELEBRACION DE CUMPLEAÑOS,  
FIESTAS INFANTILES Y  
FEBERIAS.  
CONSULTA NUESTRO  
PROGRAMA  
C/ Hormiga, 11 GETAFE  
Tlf 91 606 68 18

**LA COLEGIATA**  
SARTENTAS TIPICAS  
CHAPATAS, BAGUETTES,  
HAMBURGUESAS  
CON PARQUE INFANTIL  
C/ FELIPE ESTEVEZ Nº 20  
C/ VELASCO Nº 13  
Viernes y Sabados abierto hasta la 1

**luna lunera**  
PARQUE INFANTIL  
**CAFETERIA**  
CUMPLEAÑOS  
RACIONES  
MENÚ DIARIO  
C/ Ramón Rubial, 6 (Kelvinator)  
Teléfono: 91 683 61 96

## Restaurantes

**RESTAURANTE ITALIANO**  
**CANALETTO**  
C/ Cuestas Altas, 9 • 91 601 06 38

**CASA DOMÍNGUEZ**  
Menú casero diario  
Carta de sugerencias  
Raciones variadas  
Desayunos y meriendas  
Vinos D.O. variada  
C/ Marqués, 3

**CRUZ BLANCA**  
**RESERVA TU MESA PARA NAVIDADES**  
C/ Capellanes, 5 - Getafe Central (Madrid)  
Tel.: 91 695 00 19

## Deportes

**WWW.ADNSPORTGYM.COM**  
**ADN**  
MUSCULACION  
CARDIOVASCULAR  
SPORT GYM  
C/ Almendro, Nº 27

**IMPERIAL**  
FITNESS CENTER  
c/ Álvaro de Bazán, 4 • 916650453  
c/ Villaverde, 31 • 916826762  
www.imperial-fitness.com

**MARQUEZ JIMENEZ**  
CULTURISMO  
JUDO  
DEFENSA PERSONAL  
GIMNASIA DE MANTENIMIENTO  
PREPARACIÓN FÍSICA  
Av. de los Ángeles, 18  
686264825 • 916814201

**LO NUESTRO**  
LUNES: Clases de Salsa  
JUEVES: El mejor House  
VIERNES: Actuaciones en directo  
DOMINGOS: El mejor fútbol  
C/ Leganés, 17 • www.nuestroclub.net

**School**  
Getafe  
Disco Show  
**DOS DISCOTECAS,  
DOS AMBIENTES**  
**School Disco** La mejor música  
de ayer y hoy  
El house  
más elegante  
ABRIMOS VIERNES Y SÁBADOS HASTA LA MADRUGADA  
ICELEBRA TU FIESTA CON NOSOTROS!  
INFOLINE: 91 680 11 54  
VISITA NUESTRA PROGRAMACIÓN EN  
WWW.SCHOOLMADRID.COM  
C/ Toledo A-42  
Barrio 1-2-3  
Sector III  
441 - 444 - 11  
Piz. Juan Carlos I, 1. C.C. Getafe 3. Sector III. Getafe (Madrid)

**disfruta getafe**

**El Anticuario**  
restaurant

Plaza Canto Redondo, s/n  
Teléfono: 916842596

**Café - Bar "EL TAPEO"**  
Visítanos todos los miércoles  
**COCIDO COMPLETO POR SÓLO 3 €**  
Y TU POSTRE POR 1€ MÁS

Menú diario por 6€  
El mejor tapeo  
Raciones variadas

Avda. de los Ángeles, 15  
Tels: 697298545.610053248  
Lunes cerrado por descanso

**Pizzeria Gotardo**

- Menú diario
- Menú especial: FIN DE SEMANA
- PASTAS y PIZZAS

C/ Hospital de San José • 916839194

**COMER COMO EN CASA**  
MENÚS DIARIOS

MESON • TABERNA  
**LA CATEDRAL**  
DE GETAFE

Plaza de la Pasión • 91 682 93 99

**LA CHICHA**  
Bar - Restaurante  
"Carnes a la brasa"

Travesía de Oriente, 4  
(Frente a la Catedral)  
91 682 67 88

**BAR - CAFETERÍA RESTAURANTE**

Menú diario y carta "Celebraciones"

Reserva tu mesa para NAVIDAD

C/ Hospital de San José, 77 • 916966794

**Complejo Las Moreras**

RESTAURANTE  
BANQUETES  
COMUNIONES  
SALONES DE BODA  
GASOLINERA

C/ Madrid, 143 • Reservas: 916962175

**en>boca**

- Cocina española actual
- Menú diario

calle Concepción 1  
(don vuelta a Dolores Ibarruri)  
teléfono: 91 682 87 96

restaurante club  
**Deolvido**

paseo pablo iglesias s/n  
tfn. 91 601 18 08

- Comidas y cenas para grupos y empresas
- Menús especiales
- Gran carpa exterior acristalada
- Ambiente con un toque exótico

**Haz tu reserva para NAVIDAD**

**ERRAZKI**  
RESTAURANTE - ASADOR

- Cocina tradicional vasco-navarra
- Carta selecta
- Especialidad en bacalao y carnes rojas

**RESERVA TU MESA PARA NAVIDAD**  
Menú especial

C/ Manzana s/n • 916830916  
www.asadorerrazki.com

Bar - Restaurante  
**LIBRA**

- Menú diario
- Especialidad en: Patas y Saharaus
- Banquetes

Avda. España, 57-916836999

**MIRANDA**  
CERVECERÍA

- Menús diarios
- Menú especial fin de semana

C/ Margarita Xirgu, 2 - Local 6 - 916017828

**J&V Jamonívino**  
RESTAURANTE

- \* El mayor surtido de tapas, raciones y embutidos
- \* Desayunos
- \* Menús diarios
- \* Menu especial (fin de semana)
- \* Tienda de charcutería (venta al público)
- \* Salones para celebraciones
- \* Amplia vinoteca

"Todo con los mejores precios"

C/ Madrid, 89 916826649

Tele Burguer Rock - Tele Burguer Rock - Tele Burguer Rock

**ROCK**  
C/ Pizarro, 15

SERVICIO A DOMICILIO  
**916826242**  
www.teleburguerrock.com

Falconety Family actúa por primera vez en el Fender

## Sonido puro Guns N' Roses



Foto cedida por Falconety Family

Los cinco integrantes del grupo Falconety Family.

Javier Alcón es el alma de FF Guns —o Falconety Family—, una banda que rinde tributo al grupo de rock Guns N' Roses y que actúa el próximo jueves, 27 de noviembre, en el Fender Club. La historia de este conjunto es "bastante curiosa", según comenta el cantante. Gorka Alegre, ex bajista de Ñu, "muy amigo mío", conocía a Steve Adler, miembro de la formación original de Guns N' Roses que ahora lidera Adler's Appetite. "Necesitaban un cantante para su gira por España y Europa y me cogieron". Aunque de las decenas de bolos previstos solo se realizaron cuatro, ya que la gira se suspendió por una lesión de muñeca de Adler, la experiencia dio a Alcón el último empujón para crear una banda "que tenía muchas ganas de montar desde hace tiempo".

Los fundadores son, además de Alcón, Gregory Carro, guitarrista y productor; Ricardo Tirado, bajista; y Lauren Stradmann, batería. Además, Carlos Calzada, guitarrista y profesor "con una calidad impresionante" —apunta Alcón—, se unió posteriormente al proyecto. Las primeras seis composiciones que idearon fueron para colgarlas en la red MySpace, para "que la gente pueda oírnos", y se grabaron en un día. El cantante asegura que han hecho "una copia fidedigna, quien nos escuche verá exactamente lo que suena en un disco de Guns N' Roses, ni más ni menos". Sin embargo, desvela que sí ha cambiado algo: "La voz de Axel Rose es muy nasal, con mucho vibrato. Lo que yo he hecho ha

sido quitar esas cualidades, más al estilo de Bon Scott (fallecido cantante de AC/DC)".

Los componentes de Falconety Family están pensando en grabar el primer disco. Alcón asegura que "muchos temas ya los tenemos, pero quiero darle un empujón al grupo, una disciplina".

Tras los dos años que FF Guns lleva tocando Alcón considera que "la banda suena muy bien, a primera división. Por eso la mantengo. Somos gente con muchas tablas que hemos conseguido un sonido muy puro, por eso quiero que los guitarristas se quiten las pedaleras, que suene realmente puro amplificador, sin efectos". Aunque Falconety Family nunca ha tocado como tal en el municipio, sí lo ha hecho Alcón en varias ocasiones. "El Fender es un local especial, si Juan Yuste [dueño del club] me llama, automáticamente se lo comunico a los miembros de la banda y no hay más que hablar. Ha hecho mucho por la cultura de Getafe". Otro de sus proyectos musicales, AC/NE, ya ha pasado por el garito getafense. El grupo, que lleva casi trece años funcionando, se fundó como tributo a los australianos AC/DC. "Aunque sea una banda de versiones, tenemos un caché alto, suena a cañonazo".

Pablo Rivas

FF Guns

Fender Club

Jueves, 27 de noviembre, 22.20 h.

**MANDA CARALLO**  
PULPERIA

"Pulpo a Feira e Queimada"

- \* Reserva tu mesa para estas Navidades y te invitamos a una **QUEIMADA**
- \* Comidas y cenas para grupos, empresas, amigos...
- \* Especialidad en carnes, pescados y mariscos **GALLEGOS**

C/ Giralda, 6 - Getafe Norte (MADRID)  
Tfn. 916 836 866

CERVECERÍA • VINOS • SIDRA DE BARRIL  
**EL CASAR**  
C/ Almazara, 2

Especialidad en **BACALAO**  
91 665 10 19

**Café el Violín**  
C/ VELASCO, 10

**Snack-Música**

**Ricolabis**  
SNACKS - MÚSICA

ESPECIALIDAD EN CAFÉS

C/ San Eugenio, 10

**Teterías**

Cafetería - Tetería Árabe  
Al Qahira Al Saghira

CAFETERÍA:  
Desayunos de lunes a viernes

TETERÍA:  
Pipas de agua (Shishas - Selección de tés  
Gastronomía árabe-Combinados y refrescos

ACTUACIONES:  
Danza del vientre-Música en vivo

El pequeño Cairo  
C/ Barriga, 2 (Esq. C/ Leganés)  
655.480.040 / 655.482.511

**Vinos-Embutidos**

La Cepa y La Bellota

Vinos y Licores  
Jamones y Embutidos  
Servicio a Hostelería

C/ Lérica, 2 • 916011872

**Seguros**

• Oficina de MAPFRE amplía sus instalaciones en Plaza Magdalena de Getafe.

• Al contratar cualquier seguro, ossequio de un regalo.

Hasta fin de existencias.

C/ Calvario, 1 (Pza. Magdalena)  
916832677 • 916843078  
916835343 (Fax)

## convocatorias

### BAR BARÍ

(Calle Pinto, 3)

**Fecha de fin sin determinar**  
Exposición: Obra de Maílo

### CASA REGIONAL DE CASTILLA LA MANCHA

(C/ Calvario, 8. Teléfono: 916820908)

**Sábado, 29 de noviembre, 19.30 h.**  
Teatro: *Las Brevas, Las hijas del Labriego y La Fablilla del secreto bien guardado*

**Sábado, 29 de noviembre, 23.00 h.**  
Música: Hermanos Blanco

### CENTRO CÍVICO DE LA ALHÓNDIGA

(Pza. Rafael Pazos Prías, s/n. Teléfono: 912027988)

**Hasta el martes, 2 de diciembre**  
Exposición: Labores de dos agujas

### CENTRO CÍVICO DEL SECTOR III

(Avda. Arcas del Agua, 1. Teléfono: 916826111)

**Del martes, 2 de diciembre, al miércoles, 17 de diciembre**  
Exposición: *1808: La respuesta de los madrileños*

### CENTRO DE CULTURA CALLE MADRID

(C/ Madrid, 54)

**Viernes, 28 de noviembre, 20.00 h.; 2,40 euros**  
Cine: *La parada de los monstruos*

**Sábado, 6 de diciembre, 18.00 h.; 2,40 euros**  
Cine: *La telaraña de Carlota*

**Domingo, 7 de diciembre, 18.00 h.; 2,40 euros**  
Cine: *Ratatouille*

### CONSERVATORIO DE MÚSICA

(Avda. Arcas del Agua, 1. Teléfono: 916017113)

**Jueves, 27 de noviembre, 10.00 h.**  
Charlas coloquio: *Salud y discapacidad*

**Sábado, 29 de noviembre, 12.30 h.**  
Música: Orquesta de Cámara Andrés Segovia

### EL BAR DEL CÍVICO

(C/ Jilguero, s/n)

**Viernes, 28 de noviembre, 21.30 h.**  
Música: Kiko Tovar

### FENDER CLUB

(C/ Escaño, 20. Teléfono: 607979858)

**Jueves, 27 de noviembre, 22.20 h.; 7 euros**  
Música: FF Guns

**Hasta el sábado, 29 de noviembre; entrada libre**  
Exposición: *Paranoias naturales*

### GALERÍA QUE MÁS DARTE

(C/ Casarrubuelos, 10)

**Hasta el viernes, 19 de diciembre; entrada libre**  
Exposición: *Viaje por Italia*

### LO NUESTRO

(C/ Leganés, 17)

**Viernes, 28 de noviembre, 22.00 h.**  
Música: Al Margen + Hypnstate

**Sábado, 29 de noviembre, 22.00 h.**  
Música: Gatos Pardos

**Sábado, 6 de diciembre, 22.00 h.**  
Música: Legado Andalusi

### SGT. PEPPER'S CLUB CAFÉ

(C/ Cuestas Altas, 6)

**Viernes, 28 de noviembre, 22.30 h.**  
Música: Blues Eyes Blues

**Sábado, 29 de noviembre, 22.30 h.**  
Música: Rock Factory

### TEATRO FEDERICO GARCÍA LORCA

(C/ Ramón y Cajal, 22. Teléfono: 912080462)

**Viernes, 28 de noviembre, 21.00 h.; 3 euros**  
Música: *Nostalgia*

**Sábado, 29 de noviembre, 20.00 h.; 3 euros**  
Música: Coral Polifónica de Getafe

**Domingo, 30 de noviembre, 20.00 h.; 3 euros**  
Música: Miel y Espiga

**Martes, 30 de noviembre, 20.00 h.; 6 euros**  
Festival: Día de la diabetes

**Martes, 2 de diciembre, 18.00 h.**  
Teatro: *Cuentos para pensar, moralejas para actuar*

**Miércoles, 6 de diciembre, 20.00 h.; entrada con invitación**  
Música: Banda de Música de Getafe

**Domingo, 7 de diciembre, 20.00 h.; donativo**  
Festival: V Encuentro de artistas polacos en España

**Martes, 9 de diciembre, 19.00 h.; entrada libre**  
Música: Escuela Municipal de Música Maestro Gombáu

**Miércoles, 10 de diciembre, 19.00 h.; entrada libre**  
Música: *Navidad con Caja Castilla La Mancha*

### CHARLAS-COLOQUIO

#### SALUD Y DISCAPACIDAD

Conservatorio de Música  
(Jueves, 27 de noviembre, 10.00 h.)

### CINE

#### LA PARADA DE LOS MONSTRUOS

Centro de Cultura Calle Madrid  
(Viernes, 28 de noviembre, 20.00 h.)

#### LA TELARAÑA DE CARLOTA

Centro de Cultura Calle Madrid  
(Sábado, 6 de diciembre, 18.00 h.)

#### RATATOUILLE

Centro de Cultura Calle Madrid  
(Domingo, 7 de diciembre, 18.00 h.)

### EXPOSICIONES

#### 1808: LA RESPUESTA DE LOS MADRILEÑOS

Centro Cívico del Sector III  
(Del martes, 2 de diciembre, al miércoles, 17 de diciembre)

#### LABORES DE DOS AGUJAS

Centro Cívico de La Alhóndiga  
(Hasta el martes, 2 de diciembre)

#### OBRA DE MAÍLO

Bar Barí  
(Fecha de fin sin determinar)

#### PARANOIAS NATURALES

Fender Club  
(Hasta el sábado, 29 de noviembre)

#### VIAJE POR ITALIA

Galería Que más dARTE  
(Hasta el viernes, 19 de diciembre)

### FESTIVALES

#### DÍA DE LA DIABETES

Teatro García Lorca  
(Martes, 30 de noviembre, 20.00 h.)

### V ENCUENTRO DE ARTISTAS POLACOS EN ESPAÑA

Teatro García Lorca  
(Domingo, 7 de diciembre, 20.00 h.)

### MÚSICA

#### BANDA DE MÚSICA DE GETAFE

Teatro García Lorca  
(Miércoles, 6 de diciembre, 20.00 h.)

#### CORAL POLIFÓNICA DE GETAFE

Teatro García Lorca  
(Sábado, 29 de noviembre, 20.00 h.)

#### ESCUELA MUNICIPAL DE MÚSICA MAESTRO GOMBÁU

Teatro García Lorca  
(Martes, 9 de diciembre, 19.00 h.)

#### HERMANOS BLANCO

Casa de Castilla La Mancha  
(Sábado, 29 de noviembre, 23.00 h.)

#### MIEL Y ESPIGA

Teatro García Lorca  
(Domingo, 30 de noviembre, 20.00 h.)

#### NAVIDAD CON CAJA CASTILLA LA MANCHA

Teatro García Lorca  
(Miércoles, 10 de diciembre, 19.00 h.)

#### NOSTALGIA

Teatro García Lorca  
(Viernes, 28 de noviembre, 21.00 h.)

#### ORQUESTA DE CÁMARA ANDRÉS SEGOVIA

Conservatorio de Música  
(Sábado, 29 de noviembre, 12.30 h.)

### TEATRO

#### CUENTOS PARA PENSAR, MORALES PARA ACTUAR

Teatro García Lorca  
(Martes, 2 de diciembre, 18.00 h.)

#### LAS BREVAS, LAS HIJAS DEL LABRIEGO Y LA FABLILLA DEL SECRETO BIEN GUARDADO

Casa de Castilla La Mancha  
(Sábado, 29 de noviembre, 19.30 h.)

## Restaurante Pizzería Gotardo

# Un rincón de Italia



Gotardo es un paso de montaña situado entre Suiza e Italia. Pero también es un rincón que se levanta en la calle Hospital de San José donde se puede percibir la esencia de estos lugares y sobre todo su sabor. No es para menos. Fernando Rodríguez puso en marcha esta casa hace 26 años, después de haber trabajado en cocinas de estos países y con el gusanillo de montar algo que no existía en Getafe. El Restaurante Gotardo fue el primer italiano de la ciudad, según sus palabras. Su primitiva ubicación fue en Juan de la Cierva, allá por el año 82, una década después se estableció en la situación actual. Cerca del Hospitalillo. Gran parte de la clientela de hoy, lo fue de ayer. Del primer Gotardo pasaron al segundo. "Padres, hijos y nietos: tres generaciones" que conocen a Rodríguez. Usuarios "de todo tipo". Familias, jóvenes, trabajadores, empresarios... Todo ello crea un ambiente "muy familiar", también "tranquilo", con música siempre como fondo.

*Pizza italiana auténtica. Casera. Con la masa artesanal, elaborada in situ, con las manos. Es algo en lo que el propietario del local se detiene y hace especial hincapié. Una de las que más solicitadas es la inglesa, "pero hay tantas que es difícil elegir una". La lasaña, otra de las especialidades del restaurante, y la pasta, siempre fresca. Los tallarines negros, que llevan entre sus ingredientes principales la tinta del calamar con gulas y gambas, son muy solicitados en la mesa. Una receta que al hostelero se le ocurrió*

"un día" casi por casualidad "y ha tenido mucha aceptación". La encargada de preparar estas pizanas "es mi mujer". Todo queda en casa. Es un negocio familiar.

Para diario hay un menú con cuatro platos de primero y otros tantos de segundo para elegir. "Nunca es el mismo". Variedad y calidad. Y de todo. Cuchara, pasta, pizza, ensalada, pescado, carne... Para los fines de semana hay una propuesta especial, "sobre todo los domingos", donde se hacen "cinco o seis" sugerencias al comensal. Por ejemplo, judías con almejas, chuletón, pimientos del piquillo... También se innova continuamente.

Y en cuanto a menús, hay que destacar los navideños. Que las fechas se aproximan. Habrá entre "seis y siete" diferentes. El Gotardo ha diseñado unos platos para la ocasión. Ideal para cenas y comidas de empresa o grupos. Reserva previa. Así será como viajar a la misma Italia, con imágenes de Venecia grabadas en la piedra naranja de la pizzería, destacando en una decoración rústica. La capacidad del establecimiento es de 80 personas.

Susana Zorraquino

#### Restaurante Pizzería Gotardo

C/ Hospital de San José. Teléfono: 916839124

Menús diario, especial de fines de semana y navideños  
De lunes a sábado, de 13.30 a 17.00 h.,  
y de 21.00 horas hasta cierre

**ALQUILER DE MAQUINARIA**

• RAGÓN  
C/ Carabanchel, 12-14  
Teléfono: 916836925

**ANTENISTAS**



Tv digital, instalaciones terrestres, Satélite e ict, porteros automáticos, cctv y mantenimientos.  
C/ Jacinto Benavente, 1  
91 683 03 74 • 91 695 35 80



**ANTENAS-PORTEROS  
TDT-CCTV-SATÉLITE  
MANTENIMIENTO**  
C/ Zafra, 51 - 916834630

**ARTES GRÁFICAS**



www.extampacion.com  
SERVICIOS GRÁFICOS  
**TAMPACION**  
TODO EN FOTOCOPIAS • SERIGRAFIA  
IMPRESIÓN • ROTULACIÓN, etc...  
CAMISETAS  
EN 24 h.  
C/ Jardines, 16. Teléfono: 916962380 - Fax: 916016909

• GRÁFICAS MENA  
C/ Hospitalet de Llobregat, 27  
Teléfono: 916960819

• XIANA COLOR GRÁFICO S.L.  
C/ Depósitos, 24  
Teléfono: 916966547

**ASESORÍAS GESTORÍAS**

• ASESUR CONSULTORES  
C/ Núñez de Balboa, 28  
Teléfono: 916836789



Plaza de Reloj, 4-Local  
Teléfono: 916956958 • Fax: 916018475  
www.asesoriagetafe.es

**CARPINTERÍA DE ALUMINIO**



"NUEVAS SOLUCIONES EN ALUMINIO"  
Ventanas  
Rotura Puente Térmico  
Frentes de Armario  
Mampara de baño  
Ventana Tejado  
Albañilería  
C/ Leganés, 39 GETAFE (Madrid)  
Teléfono: 91 683 67 76

• BUEN ALUMINIO  
C/ Castellón de la Plana, 5  
(Posterior)  
Teléfono: 916962721



C/ Hospitalet de Llobregat, 10-12  
Teléfonos: 912285116-605043118



ALUMINIO  
VIDRIOS DE SEGURIDAD  
CUADROS, MARCOS Y MOLDURAS  
MAMPARAS DE BAÑO  
C/. Canario, 10 - Telef.: 91 695 18 82

**CARPINTERÍA EBANISTERÍA**

• IBAMAR  
C/ Garcilaso, 67  
Teléfono: 667607769

• RIVAS  
C/ Hospitalet de Llobregat  
Av. España, 21 (Posterior-local 3)  
Teléfono: 916823049

**CONSTRUCCIONES REFORMAS**

• LAS CIUDADES  
Av. de las Ciudades, 88  
Teléfono: 916824123

**REFORMAS EN GENERAL ARRIBAS**

- MUEBLES DE COCINA - AZULEJOS  
- MAMPARAS DE BAÑO - TARIMA Y PARQUET  
- AIRE ACONDICIONADO SPLIT Y CONDUCTOS  
- REMODELACIÓN ELÉCTRICA DE EDIFICIOS  
REALIZAMOS LA REFORMA COMPLETA DE SU HOGAR  
Exposición: C/ Doctor Barraquer, 15  
699522584 - 619148600  
PRESUPUESTOS SIN COMPROMISO



PAVIMENTOS Y REVESTIMIENTOS  
Exposición y Venta  
Reformas en General  
Aire Acondicionado  
Calefacción, Gas y Nocturna  
C/ Faisán, 13 • Tfno.: 91 683 55 51



ALICATADOS  
Electricidad  
Pintura  
Muebles Cocina  
Solados  
Fontanería  
Cerrajería  
Mamparas  
PRECIOS SIN COMPETENCIA  
C/ Fuenlabrada, 22 • 916957900-653511840



• REFORMAS EN GENERAL  
• ALBAÑILERÍA  
• FONTANERÍA  
• PINTURA  
• ESCAYOLA  
• ELECTRICIDAD  
• AIRE ACONDICIONADO  
• CALEFACCIÓN  
Oferta Reforma Baño completo  
2.990€  
C/ Tarragona, 9  
916829548



• Rehabilitación de edificios  
• Reformas integrales  
• Obra nueva  
C/ Jacinto Benavente, 21  
Teléfono: 639378087  
E-mail: pimientogetafe@yahoo.es



PINTORES-ALBAÑILERÍA  
FONTANERÍA-ELECTRICIDAD  
PAVIMENTOS-SANITARIOS  
GRAN EXPOSICIÓN de  
MUEBLES de BAÑO y AZULEJOS  
C/ Valdemoro, 55 • 916826273-916951139

**CORTINAS**

• DON EDREDÓN  
Av. de España, 2  
Teléfono: 916837558



TOLDOS Y CORTINAS  
C/ Magdalena, 32 • 916836244

**CRISTALERÍA**



CRISTALERIA EN GENERAL  
DECORACION - MURALES  
VIDRIERAS - GRABADOS - OLEOS  
MARCOS - ESPEJOS  
ESTUDIANTES, 16 - TEL.: 91 681 78 91

**CUCHILLERÍA**



SUMINISTROS PARA LA  
INDUSTRIA CÁRNICA  
C/ cataluña, 17 (C.C. GETAFE II)  
Teléfono y Fax: 916836005  
cuchilleria.gaviota@hotmail.com

**DECORACIÓN MUEBLES**

• BEIRUT  
C/ Hospital de San José, 5  
Teléfono: 916959052

• MUEBLES ALCASA  
C/ Núñez de Balboa, 31-33  
Teléfono: 916954678



C/ Madrid, 65 y 79  
916958417-916951070

**ELECTRICIDAD ILUMINACIÓN**



Centro de Aplicaciones Eléctricas de Madrid, s.l.  
INSTALACIONES ELÉCTRICAS  
CALEFACCIÓN TARIFA NOCTURNA  
ILUMINACIÓN INDUSTRIAL Y DECORATIVA  
REHABILITACIÓN ELÉCTRICA DE FINCAS Y COMUNIDADES  
PROYECTOS Y LEGALIZACIONES  
GESTIONAMOS SUBVENCIÓN  
Más de 100 reformas de fincas nos avalan  
C/ Núñez de Balboa, 52 • 916811148  
www.capelma.com • capelma@capelma.com



ACUMULADORES CALOR  
AIRE ACONDICIONADO  
MATERIALES ELÉCTRICOS  
INSTALACIONES EN GENERAL  
EMISORES ELÉCTRICOS  
INSTALADOR AUTORIZADO Nº 3369  
Presupuesto sin compromiso  
Plaza de Jiménez Díaz, 8  
916960717

**ESCAYOLA-PLADUR**



Montajes de Pladur •  
Techo/  
Mamparas de Oficina  
C/ Violeta Parra, 5 - Tel./Fax: 916833163  
E-Mail: mdalgado@instalacionesalcoocer.com  
Web: www.instalacionesalcoocer.com



VENTA Y COLOCACION  
DE CORNISAS, MOLDURAS, ARCOS  
Y COLUMNAS  
MURALES EN ESCAYOLA Y PLADUR  
C/ Arboleda, 3. tlf. y fax: 91 681 16 66

**FONTANERÍAS**

• FERREIRO  
Av. de Aragón, 15  
Teléfono: 916968684



• CALEFACTOR y FONTANERO  
• INSTALADOR AUTORIZADO  
• OBRAS y REFORMAS

"40 años de experiencia,  
nos avalan"

Avda. Juan de la Cierva, 51  
91 695 70 70

EL MEJOR ESCAPARATE DE LA ZONA SUR  
AL ALCANCE DE TODOS

**DÉJATE VER EN METROSUR**

CONTACTA CON NOSOTROS

Teléfono: 916019421 @amaleón publicidad



**GAS-CALEFACCIÓN**

• **INSTALACIONES AC**  
C/ Zafra, 23  
Teléfonos: 916018547-629957345

**INFORMÁTICA**

• **KLF**  
C/ Violeta Parra, 5 (Local)  
Teléfono: 916833163

**LIMPIADORES DE MADERA**

**IBAMAR**  
OFERTA en limpiadores de suelo de madera  
**ENVASE: 3 €**  
C/ Garcilaso, 67 • 912952021

**MUEBLES DE COCINA**

**BRIDECA S.A.**  
El más completo almacén de: **COCINAS**  
[www.brideca.com](http://www.brideca.com)  
C/ Fundidores, 30 (Pol. Ind. Los Angeles)  
**916831417-916953717**

**PINTURAS PINTORES**

PINTURA PLÁSTICA - ESMALTES - LACAS - DISOLVENTES  
HERRAMIENTA Y MAQUINARIA PARA EL PINTOR  
**LA ESTACIÓN DEL PINTOR**  
Paseo de la Estación s/n esquina a C/ Churruca  
**916835076-675737544/6**

• **PINTOR CARLOS UCEDA**  
Teléfonos: 916969531 y 622538921

• **PINTURAS MARÍA LUISA**  
C/ Pizarro, 12  
Teléfono: 916959732

**PUBLICIDAD**

**camaleón** publicidad  
T. 916019421 - F. 916650081  
C/ Madrid, 1º Dcha. - 28901 Getafe (Madrid)  
[www.camaleonpublicidad.com](http://www.camaleonpublicidad.com)

Te ofrecemos

Co **M**unicación Comercial  
Ar **A**rtículos de Regalo  
Diseño **G**ráfico  
I **m**prenta  
Org **A**nización de Eventos



Giralda 6, Local 2 • 91 665 24 33  
info@publimas-si.com

**PUERTAS MADERAS**

**El Guardarropa**  
ARMARIOS, VESTIDORES, PUERTAS, TARIMA

**DECORACIÓN INTEGRAL FRENTE DE ARMARIOS REFORMAS EN GENERAL**  
WEB: [www.elguardarropa.com](http://www.elguardarropa.com)  
E-MAIL: [getafe@elguardarropa.com](mailto:getafe@elguardarropa.com)  
C/ Madrid, 113 • 916831848

• **REBOLLEDO Y GARCÍA**  
C/ Doctor Barraquer, 18  
Teléfono: 916967181

**RECAMBIOS DEL AUTOMÓVIL**

**RECAMBIOS GETAFE S.L.**  
GRUPO SACORRAUTO  
**LOS ESPECIALISTAS DEL RECAMBIO DEL AUTOMÓVIL EN LA ZONA SUR**  
No busque más! Seguro que lo conseguimos!  
C/ CASTILLA, 14 TEL.: 91 683 97 31 91 692 94 13  
AVDA. REYES CATÓLICOS, 3 TEL.: 91 695 92 67 91 682 12 06

**REPARACIÓN DEL AUTOMÓVIL**

• **PRADOS TORRES C.B.**  
C/ Churruca, 4  
Teléfono: 916951440

• **TALLERES FRAMIAUTO**  
C/ Churruca, 3  
Teléfono: 916834343

• **TALLERES VOGAUTO**  
(Chapa y pintura)  
C/ Núñez de Balboa, 51  
Teléfono: 916819380

**REPARACIÓN DE CALZADO**

• **ÁLVAREZ**  
C/ Castilla, 3  
Teléfono: 916838057

• **MUÑOZ**  
C/ Valencia, 8  
Teléfono: 916965965

• **PRIETO BUSTAMANTE**  
C/ Pizarro, 34  
(Esquina paseo de la Estación)  
Teléfono: 916840206

**RÓTULOS**

**ROTULOS SAR**  
2002  
Neon Vehículos Impresión digital  
Vinilo Luminosos Corporales  
Vallas Publicitarias  
Tlf.: 91 683 13 99  
C/ Leganes, 81 28904 GETAFE  
[www.rotulosar.com](http://www.rotulosar.com)  
rotulos\_sar@teletel.es

**SEGURIDAD ALARMAS**

• **SEJESCAR**  
C/ Jacinto Benavente, 19  
Teléfono: 916961166

**SUELOS PAVIMENTOS**

**Pavimentos de Madera**  
Lijados Parquet Rodapiés Barnizados Reposiciones  
Tarimas Flotante Laminadas y Tradicionales  
C/ Estudiantes, 6 - 916814466

**TAPICERÍA**

• **EL SASTRE DEL AUTOMÓVIL**  
C/ Paloma, 9  
Teléfono: 916811978

**TELEFONÍA**

**Telephone Center**  
MÓVILES, CONSOLAS E INFORMÁTICA  
• Liberamos al momento  
• Reparaciones  
• Accesorios  
Avda. de las Ciudades, 100  
**916814365**  
[www.telephone-center.com](http://www.telephone-center.com)

**TELEVISIÓN AUDIO Y VIDEO**

• **ASISTENCIA TÉCNICA**

• **REPARACIÓN: LCD PLASMA-HIFI**

• **VENTA DE EQUIPOS DE RADIO COMUNICACIÓN**

**C/ Jacinto Benavente, 19**  
Teléfono: 916961166 • Fax: 916019188  
E-mail: [sejescar@sejescar.com](mailto:sejescar@sejescar.com)

**SALTRONIC** 91 696 71 03  
AVDA CIUDADES Nº52  
**REPARACIÓN**  
TELEVISIÓN - VIDEOS - CÁMARAS  
MANDOS A DISTANCIA  
PRESUPUESTO PREVIO SIN COMPROMISO  
TÉCNICOS ESPECIALIZADOS  
TODAS LAS MARCAS  
NO COBRAMOS VISITA - TRES MESES DE GARANTÍA

• **JOSBEL S.L.**  
C/ Ramón y Cajal, 16  
Teléfono: 916831370

**TEJADOS-CUBIERTAS**

**CUBIERTAS DE TEJA GETAFE**  
\* Reparaciones de Cubiertas  
\* Cubiertas de Teja  
\* Goteras  
\* Ventanas de Tejado  
**OFICINA Y ALMACÉN**  
Andalucía 3, Local 1 Getafe  
91 684 60 54 - 800 593 249  
[cubiertasgetafe@hotmail.com](mailto:cubiertasgetafe@hotmail.com)

**VINOS-EMBUTIDOS LOTES DE NAVIDAD**

• **TORRES GRANADA**  
C/ Lérida, 2  
Teléfono: 916011872

**Getafe Capital**  
servicios profesionales  
Para anunciarse en esta sección contacte con:  
**660 50 86 95**  
**91 601 03 94**  
Departamento comercial: Ángel Calle

TRABAJO

OFERTAS

**CAMARERA** se precisa para cafetería en Getafe Norte. Teléfono de contacto: 669874912.

**COMERCIALES** para la zona sur de Madrid necesita incorporar empresa de telefonía móvil ubicada en Pinto. Perfil: chicas 25-35 años, con coche propio y conocimientos de informática nivel usuario. Se valorará experiencia anterior como comercial. Estabilidad Laboral, salario fijo + comisiones. Teléfono: 916920431.

COMERCIAL PUBLICITARIO

Revista de investigación, cultura, educación, sanidad, medioambiente, tiempo libre y vivienda, precisa **comercial publicitario** con experiencia (fijo + comisiones). Enviar perfil, foto, y propuesta económica a: **E-mail: floresg@inicia.es**

DEMANDAS

**ABOGADA** ejerciente con 13 años de experiencia en derecho civil, mercantil, fiscal y laboral se ofrece para trabajar con despachos, asesorías y empresas. Teléfono: 619924319.

**CAMARERA** ucraniana se ofrece para trabajar en Getafe (por la mañana). Teléfono: 637130765. Olga.

**CONDUCTOR** de camión o furgoneta con todos los permisos. Horario indiferente y disponibilidad para viajar. Teléfono: 646567812.

**LIMPIACRISTALES**, español y con mucha experiencia para limpiezas domésticas (cristales, azulejos, etc.) o para peluquerías, restaurantes, etc., en zona de Getafe por las mañanas o fines de semana. Urge. Teléfono de contacto: 916955908.

**TAROTISTA** en gabinete o desviando llamadas, en zona Sur de Madrid. Señora con experiencia busca trabajo. Teléfono: 686736490.

ENSEÑANZA

DEMANDAS

**MATEMÁTICAS, FÍSICA Y QUÍMICA**, clases particulares a domicilio de ESO, Bachillerato y Selectividad, zona Getafe y Leganés. Teléfono: 625283922.

SERVICIO DOMÉSTICO

DEMANDAS

**ASISTENTA** española responsable, se ofrece para casas, lunes y miércoles por la mañana. Precio: 9 euros/hora. Urge. Teléfono: 916955908.

**CHICA JOVEN** empleada del hogar, sería, responsable, buena presencia, con referencias, residente en Getafe (zona sur), busca empleo en labores del hogar. Planchar, limpiar, cuidado de mayores, portales, locales, etc. Externa o por horas. Preferentemente en Getafe o zona sur de Madrid. Incorporación inmediata. Teléfono de contacto: 645031218.

**CHICA JOVEN** se ofrece para limpieza de casas o empresas. Teléfonos: 912958046 y 620178659.

**CUIDADORA DE NIÑOS** se ofrece para trabajar, con referencias, en zona de Getafe. Teléfono: 916828465 y 620282196.

**EMPLEADA DE HOGAR**, señora española con experiencia se ofrece para planchar, cocinar y limpiar a domicilio. Getafe o zona sur. Teléfonos: 916968938 y 650366710.

**GERIATRA**, titulado de 54 años, se ofrece para cuidar niños o personas mayores (por horas o jornada completa). Teléfono: 638864692.

**LIMPIEZA DE EMPRESAS**, negocios o domicilios, 1 a 3 horas o fines de semana, se ofrece mujer española formal y responsable. Teléfono de contacto: 650144541.

**LIMPIEZA**, señora responsable busca trabajo en domicilios o portales. Horario indiferente. Teléfono de contacto: 646567812.

**MATRIMONIO** busca trabajo urgente. Llamar por la noche a partir de las 21.00 h. Teléfono: 600089888.

**MATRIMONIO RUMANO**, muy responsable, con buenas referencias y con carnet de conducir B, busca trabajo en finca o chalet. Teléfono de contacto: 663316531.

**MUJER ESPAÑOLA**, con experiencia socioeducativa se ofrece para trabajar cuidando niños o mayores, 1 ó 2 tardes de lunes a viernes o fines de semana. Teléfono: 650144541.

**PERUANA**, se ofrece señora para trabajo doméstico, cuidado de personas mayores, servicios de limpieza, por horas, horario disponible. Teléfono de contacto: 675143936.

**SEÑORA BOLIVIANA**, busca trabajo para los sábados, limpieza, plancha, cocinas, cuidado de personas mayores. Preferentemente en Getafe. Teléfono de contacto: 659023021.

**SEÑORA** de 37 años busca personas mayores para cuidar por las noches (zona sur). Teléfono: 660131888.

**SEÑORA ESPAÑOLA**, con experiencia se ofrece para planchar, cocinar y limpiar a domicilio en Getafe o zona sur. Teléfonos: 916968938 y 650366710.

**SEÑORA RUMANA**, sería y trabajadora con buenas referencias, busca trabajo por las tardes o por horas, cuidando personas mayores, niños, limpieza, plancha, cocinas. Teléfono: 663316531.

**UCRANIANA**, busca trabajo de limpieza en oficinas o empresas de mañana por horas o externa. Teléfono de contacto: 610617287.

**UCRANIANA**, busca trabajo en servicio doméstico o cuidado de niños. Teléfonos: 649203481 y 654804109. Preguntar por Yrina.

PISOS

(VENTA EN GETAFE)

**ALHÓNDIGA** (avenida de los Reyes Católicos), local convertido en precioso piso de 50 m<sup>2</sup>, totalmente reformado, con entrada independiente, 2 habitaciones, buena situación al lado de Metrobus, Renfe, Hospital. Precio: 165.000 euros. Teléfono: 639687377.

**AVENIDA DE LOS ÁNGELES**, piso de 70 m<sup>2</sup>, 4ª planta, 3 dormitorios, 1 baño, gas natural, aire acondicionado, armarios empotrados, terraza, semiamueblado, parque, puerta blindada, reformado recientemente y antena parabólica. En perfecto estado. Precio: 145.000 euros negociables. Teléfono: 657407543.

**CATEDRAL**, piso seminuevo en muy buen estado, 2 habitaciones, 1 plaza de garaje, patio privado de 85 m<sup>2</sup>, 2 trasteros. Mejor ver. Precio: 295.000 euros. Teléfono: 639328440.

**C/ DOÑA ROMERA**, piso de 65 m<sup>2</sup> exterior, 3 habitaciones, baño, cocina semiamueblada y mueble mural en salón, contraventanas y toldos nuevos, cuarto trastero, cerca de Renfe, colegios, mercado. Precio: 175.000 euros (negociables). Teléfono: 916837269.

**GETAFE CENTRO**, 3 dormitorios, 1 baño completo, salón, cocina, exterior, ascensor, rampa hasta la calle. Reformado. Precio: 170.000 euros. Teléfono: 638570857.

**JUAN DE LA CIERVA**, vivienda reformada, 3 habitaciones, cuarto de baño, calefacción, 1ª planta, al lado de ambulatorio, Metrobus y Universidad. Precio: 215.000 euros. Teléfono: 606865235.

**LAGUNA DE JOATZEL**, piso de 100 m<sup>2</sup>, 3 habitaciones, 2 cuartos de baño, totalmente exterior, aire acondicionado y toldos. Precio: 260.000 euros. Teléfono: 699804034.

**SECTOR III**, chalé en venta, 4 habitaciones, 3 baños completos, bodega con habitación, despensa, foso, garaje, jardín con piscina particular, barbacoa, totalmente reformado, cocina amueblada con office, parque, a/e, toldos automáticos, mosquiteras y terraza de 30 m<sup>2</sup>. Precio: 523.000 euros. Teléfonos: 916940495 y 606708629.

(VENTA FUERA DE GETAFE)

**ADRADA DE PIRÓN (SEGOVIA)**, casa en venta de 2 plantas, diáfana, ventanas Climait con doble cristal y persianas, garaje, trastero y patio. Teléfono de contacto: 916813984.

**EL VISO DE SAN JUNA (TOLEDO)**, piso de 73 m<sup>2</sup>, 2ª planta, 2 habitaciones amplias, 1 baño, cocina y salón independiente, terraza + 2 balcones, tendadero, exterior, muy luminoso, totalmente amueblado y nuevo, a 5 minutos de Illescas. Precio: 139.000 euros. Teléfono: 686855673.

**LA TENERÍA (PINTO)**, 2 dormitorios, patio de 25 m<sup>2</sup>, planta baja, garaje, trastero, ascensor y piscina privada. Urge venta por traslado. Teléfono de contacto: 627923162.

**OCAÑA (TOLEDO)**, dúplex de 93 m<sup>2</sup> a estrenar céntrico, solarium de 20 m<sup>2</sup>, 2 habitaciones amplias, baño con hidromasaje, aseó, cocina amueblada con todos los electrodomésticos, gas natural, aire acondicionado, exterior, completamente amueblado, plaza de garaje y trastero, a 30 minutos de Madrid. 150.000 euros. Teléfono: 686855673.

**TOLEDO**, a 45 minutos de Madrid. Chalé de 600 m<sup>2</sup>, 3 habitaciones, garaje y porche. Precio interesante. Teléfono: 630652165.

**TORREVIEJA**, a 5 minutos de la playa ¡Precio de regalo! Teléfono de contacto: 638864692.

**ZARZAQUEMADA (LEGANÉS)**, 3 habitaciones, comedor grande, cocina amplia, luminoso, exterior, terraza, totalmente amueblado, económico. Urge venta. Teléfonos de contacto: 699021411 y 608937284.

(ALQUILER EN GETAFE)

**ALHÓNDIGA**, apartamento de 1 dormitorio, cocina, salón, baño, 50 m<sup>2</sup>, ascensor, obra nueva. Precio: 650 euros/mes (abstenerse agencias). Necesaria nómina y papeles en regla. Teléfono: 638570857.

**ALHÓNDIGA**, avenida Reyes Católicos se alquila precioso piso totalmente amueblado cerca de cercanías, bus y hospital, 80 m<sup>2</sup>, 3 habitaciones, calefacción, aire acondicionado, 2 terrazas, trastero, 5ª planta exterior. Precio: 730 euros/mes incluida comunidad y agua. Teléfono: 608146059.

**AVENIDA DE LAS CIUDADES**, se alquila piso de 3 dormitorios, totalmente reformado. Precio: 680 euros/mes (incluida comunidad y agua), 3 meses de aval. Teléfonos: 916822968 y 916823334.

**LAS MARGARITAS**, piso semiamueblado, 2ª planta, 3 habitaciones, cuarto de baño, salón, cocina amueblada. Precio: 650 euros/mes. Teléfono de contacto: 636507925.

**SAN ISIDRO**, en c/ Castilla, 12, piso de 69 m<sup>2</sup>, 2 dormitorios, 1 baño, 1 aseó, patio de 10 m<sup>2</sup>, calefacción, ascensor, totalmente amueblado. 850/mes euros. Teléfono: 679609779.

(ALQUILER FUERA DE GETAFE)

**PARLA ESTE**, piso en alquiler (entero o por habitaciones). 3 dormitorios, 2 baños, cocina equipada, salón muy luminoso, amplia terraza y garaje. Precio: 800 euros/mes (piso completo) y 250 euros/mes (habitación). Teléfono: 696834091.

(INTERCAMBIO)

**CEDILLO DEL CONDADO (TOLEDO)**, parcela de 1.000 m<sup>2</sup>, con vivienda, piscina y jardín, para cambiar por piso en Getafe. Teléfono: 610534536.

ALQUILER DE HABITACIONES

**C/ MADRID**, alquiler habitación amueblada en piso compartido con ascensor, agua caliente y calefacción. Teléfono de contacto: 916814569.

**EL BERCIAL-UNIVERSIDAD**, alquiler de habitación muy luminosa con mobiliario de estudio/oficina: escritorio, estantería, silla giratoria y teléfono inalámbrico. Junto al polideportivo de El Bercial. Cerca El Corte Inglés. Autobuses a Getafe Centro, Parquesur y Madrid. Metrobus 7 minutos. Solo chica no fumadora, compartirás las zonas comunes solo con dos estudiantes de la Universidad Carlos III. Precio: 320 euros/mes. ADSL WIFI las 24 horas del día (llamadas nacionales, provinciales e interprovinciales gratis). Teléfono de contacto: 639346564.

**GETAFE CENTRO**, alquiler de habitación amplia, para 2 chicas. Teléfono: 638864692.

**GETAFE CENTRO**, se alquila habitación a chicas en piso compartido. Zona centro, todos los servicios, a 5 minutos de renfe y universidad. Teléfono: 626448389.

**JUAN DE LA CIERVA** (Base Aérea). Habitación a compartir con baño, cocina y salón. Precio: 260 euros/mes. Teléfonos: 616732532 y 619909290.

**SECTOR III**, alquiler habitación individual con baño y frigorífico, para no fumadores, junto a Metrobus y autobuses. Precio: 260 euros (incluidos gastos y limpieza). Teléfono de contacto: 619337824.

**UNIVERSIDAD**, alquiler habitación en piso compartido con derecho a cocina, salón y baño. Precio: 250 euros/mes. Teléfono: 912954155.

PARCELAS Y FINCAS RÚSTICAS

(OFERTAS EN GETAFE)

**SECTOR III**, se venden participaciones del campo de golf. Interesados llamar a los siguientes números de teléfono: 916839528 y 679196443.

**GA GESTORIA**  
**MAHILLO**  
GESTORIA ADMINISTRATIVA  
Autónomos y contabilidad  
C/ Padre Blanco, 6  
28901 Getafe (Madrid)  
Tlfs: 91 681 40 88 / 38  
Fax: 91 665 05 05  
mahillo@gestores.net  
www.gestoriamahillo.com

(OFERTAS FUERA DE GETAFE)

**EL CASAR DE ESCALONA (TOLEDO)**, vendo parcela de 1.000 m<sup>2</sup>, urbanizable, con todos los servicios, calles asfaltadas en la Urbanización Cerro Alberche en la calle Zabaleta, parcela N° 1337. Precio: 45.000 euros. Teléfono: 685808985.

LOCALES, NAVES Y OFICINAS (ALQUILER EN GETAFE)

**EL BERCIAL**, se alquila local comercial en la plaza Las Thuyas (zona antigua) local comercial de 19 m<sup>2</sup>, ideal para trastero. Precio: 200 euros/mes. Teléfonos: 678585494 y 607563372.

(VENTA EN GETAFE)

**C/ VALENCIA**, vendo trastero. Teléfonos: 916956986 y 699045853.

**EL BERCIAL**, se vende local comercial en la plaza Las Thuyas (zona antigua) local comercial de 19 m<sup>2</sup>, ideal para trastero. Precio 36.000 euros. Teléfonos: 678585494 y 607563372.

CIEMPOZUELOS

Polígono Industrial CAMPORROSO SUR  
Nave Industrial en alquiler 300 m<sup>2</sup>  
Tlf: 606962184

FUENLABRADA

Local 130 m<sup>2</sup> Insonorizado, ideal para cualquier tipo de negocio. Gran oportunidad inversores  
Tlf: 691885229

GARAJES

(ALQUILER EN GETAFE)

**ALHÓNDIGA**, alquiler de plaza de garaje en avenida Reyes Católicos junto a cercanías, bus y hospital. Precio: 70 euros/mes. Teléfono de contacto: 608146059.

**AVDA. JUAN DE BORBÓN, 9**, alquiler plaza de garaje. Teléfonos de contacto: 916956986 y 699045853.

**C/ CIEMPOZUELOS**, alquiler plaza de garaje. Precio: 85 euros/mes. Personas interesadas ponerse en contacto en el siguiente teléfono: 699347110.

**C/ MORALEJA**, plaza de garaje en alquiler cercana a Renfe y Metrobus (Getafe Central). Precio: 90 euros/mes. Teléfono: 677684535.

**C/ SAN ISIDRO** junto a C/ Arboleda, alquiler de plaza de garaje. Llamar tardes. Precio: 70 euros/mes. Personas interesadas ponerse en contacto en el siguiente teléfono: 916820311.

**C/ VELARDE S/N**, junto a Universidad, en el barrio de Las Margaritas. Alquiler plaza de garaje. Teléfonos de contacto: 916956986 y 699045853.

**EL BERCIAL**  
Se alquila Plaza de GARAJE cerca de URENDE Económico  
Tlf: 607988313

**EL BERCIAL**  
ALQUILER Y VENTA  
7 LOCALES (65-180 m<sup>2</sup>)  
12 Plazas de GARAJE  
Teléfono de contacto: 609230865

**EL BERCIAL (AVENIDA CHILE, 1)**, amplia plaza de garaje en alquiler. 90 euros/mes. Teléfono: 687238723.

**EL BERCIAL (C/ VENEZUELA)**, plaza de garaje en alquiler. 70 euros/mes. Teléfono: 607925292. Alberto.

**EL CASAR**, se alquila plaza de garaje al lado de la plaza de toros, para furgonetas y todoterreno. Teléfono: 675089659.

**GENERAL PALACIO**, plaza de garaje en alquiler. Teléfono: 667564290.

**GETAFE CENTRO**, alquiler plaza de garaje en plaza Palacio. 90 euros/mes. Teléfonos: 916826233 y 630020712.

**GETAFE CENTRO**, plaza de garaje en C/ Madrid, 116. Precio: 90 euros/mes. Teléfono: 638570857.

**GETAFE NORTE**, C/ Arquitectos N° 12 se alquila plaza de garaje. Precio: 55 euros/mes. Teléfono: 916955990.

**KELVINATOR (C/ Joan Font)**, alquiler de garaje para moto. Teléfono: 645972829.

**KELVINATOR**, se alquila plaza de garaje en C/ Terradas, fácil acceso. Precio: 50 euros/mes. Teléfono: 619921850.

**LAS MARGARITAS**, alquiler o venta de plaza de garaje, para coche no superior a 4 metros de largo. Alquiler: 55 euros/mes. Venta: a convenir. Teléfonos: 916962370 y 647456331.

**LAS MARGARITAS**, plaza de garaje en alquiler en C/ Artillería (esq. Avda. de las Ciudades). Precio: 55 euros/mes. Teléfonos: 916835912 y 618968413.

**PLAZA DE ESPAÑA**, alquiler de plaza de garaje en aparcamiento vigilado. 100 euros/mes. Teléfono: 91696610911.

**SÁNCHEZ MORATE**, alquiler de plaza de garaje, precio a convenir. Teléfonos: 916811726 y 660312303.

(VENTA EN GETAFE)

**C/ ESTEBAN TERRADAS**, plaza de garaje amplia, cerca de RENFE, económica. Urge venta por traslado. Teléfonos: 677921295 y 608937284.

**C/ FUENLABRADA**, junto al ayuntamiento se vende plaza de garaje muy amplia y con buen acceso. 35.800 euros. Teléfono: 916820311 (Tardes).

**C/ MORALEJA**, garaje en venta cercana a Renfe y Metrobus (Getafe Central). 25.000 euros. Teléfono: 687537323.

**C/ TERRADAS**, vendo plaza de garaje cerca de Renfe. Urge venta por traslado. Teléfono: 608937285.

**GETAFE NORTE**, C/ Arquitectos N° 12 se vende plaza de garaje. Precio: 21.000 euros. Teléfono: 916955990.

**GETAFE NORTE**, vendo plaza de garaje en El Casar, frente estación y metro de El Casar. Precio: 19.000 euros. Personas interesadas ponerse en contacto en el siguiente número de teléfono: 637109059.

**UNIVERSIDAD**, se vende plaza de garaje en frente de la universidad. 24.000 euros. Personas interesadas ponerse en contacto en el siguiente número de teléfono: 606865235.

(VENTA FUERA DE GETAFE)

**ZARZAQUEMADA (LEGANÉS)**, en avenida de la Mancha plaza de garaje amplia, económica, urge venta por traslado. Personas interesadas ponerse en contacto en el siguiente número de teléfono: 69902141

MOTOR (ACCESORIOS)

**FAROS DE RENAULT 5** en venta y de regalo una rueda. Teléfono: 645986936.

**RUEDA COMPLETA**, en perfecto estado nueva 165/65/R13/77T. Ideal como rueda de repuesto. Precio a convenir. Urge venta. Teléfono: 635764689.

**RUEDA COMPLETA**, en buen estado 155/70/R13/75T Ideal como rueda de repuesto. Precio a convenir. Urge venta. Teléfono: 635764689.

(VENTA DE VEHÍCULOS)

**Se vende**  
**BMW 520 I**  
azul marino  
Año 2004  
75.000 km  
**23.000 €**  
**647761728**

**CITROËN XANTIA 1.9 TD**, en venta, con todos los extras, motor en buen estado, frenos y suspensión nuevas, demostrable. 135.000 km. Año 1996. 1.500 euros. Teléfono: 653665885.

**FIAT FIORINO**, de gasoil, acristalada, en buen estado. Teléfono: 630652165.

**FORD SCORT**, color azul, de gasolina, buen estado. Teléfono: 630652165.

**Se vende**  
**NISSAN NOTE**  
Color azul  
6.000 km.  
9.000 €  
**647761728**

ANIMALES

**CANARIOS**, machos 15 euros y hembras 10 euros. Teléfono: 916828006.

**GATITAS ADULTAS**, regalo dos gatitas buenas y cariñosas a personas que sepan cuidarlas. Teléfono: 916968335.

**YORKSHIRE**, cachorros de 4 meses y medio de edad, tamaño pequeño con pedigree, inscritos en la LOE. 450 euros. Teléfonos: 916847245 y 626261913.

ELECTRODOMÉSTICOS MUEBLES Y OBJETOS

(VENTA)

**28 CINTAS VIDEO**, Joyas del cine erótico. 30 euros. Teléfono: 916828006.

**ABRIGO DE ANTE**, largo, marrón, forrado y ribeteado con zorro, talla mediana. 100 euros. Teléfono: 655505735.

**BANDEJAS PARA ESTANTERÍAS** (Metálicas de color gris), varias medidas (180 unidades) Teléfono: 627845114.

**BOMBA DE PRESIÓN** de agua, marca Elias, sin estrenar. Precio: 140 euros. Teléfono: 695207000.

**CINTA DE CORRER** en venta de 1 año (garantía). Teléfono: 645986936.

**CUNA BLANCA PRENATAL**, vendo cuna y colchón con funda. Precio: 25 euros. Teléfono: 916830862.

**GAFAS DE SEÑORA**, Carolina Herrera, de pasta, color negro y diseño actual. 30 euros. Teléfono: 655505735.

**JAULAS CANARIOS**, en venta, de diferentes tamaños. Teléfono: 916828006.

**MÁQUINA DE COSER**, antigua, cabeza negra, marca Alfá, mesa de madera y patas de hierro. Perfecto estado. Precio a convenir. Ideal para coleccionistas. Teléfono: 635764689.

**PULSERA Y ANILLO**, Tous en plata. 40 euros. Teléfono: 655505735.

**TELEVISOR SAMSUNG 32", LCD, TDT**, 32 canales, nuevo. Precio: 600 euros. Teléfono: 679609779.

**VIDEO SAMSUNG, DVD**. Precio: 70 euros. Teléfono 679609779.

# servidrive

GESTIÓN & SOLUCIÓN



Control de instalaciones.

Mantenimiento de instalaciones.

Servicios técnicos.

Paisajismo y medio ambiente.

Gestión integral de instalaciones.

Calle Empleo 47 (Polígono los Olivos). 28906 GETAFE Madrid. Tfno +34.91.684.33.35

# Plazas de Garaje

En régimen de cooperativa

- 4 aparcamientos:
- C/Plus Ultra
  - C/ Aragón - Alicante
  - C/Gabriel y Galán
  - C/Jilguero

desde  
**14.500 €**  
(IVA incluido)

**ENTREGA DE LLAVES EN JULIO 2009**

**91 683 72 27**



# Tecnogetafe

Área Tecnológica del Sur

## creado para crear

### LA COMUNIDAD DE MADRID CRECE CON TECNOGETAFE

La Comunidad de Madrid, a través del Instituto Madrileño de Desarrollo (IMADE) y el Ayuntamiento de Getafe ponen en marcha un nuevo espacio para la innovación, investigación y crecimiento de las empresas tecnológicas:

### El Parque Científico y Tecnológico de TecnoGetafe.

Situado a sólo 15 minutos del centro de Madrid, TecnoGetafe ofrece cerca de 1.000.000 de m<sup>2</sup> de excelencia con infraestructuras y servicios de primera calidad.



# 91 399 74 41

Parcelas disponibles para  
empresas tecnológicas

[www.areatecnologicadelsur.com](http://www.areatecnologicadelsur.com)

