

Getafe Capital

AÑO VII - NÚMERO 133

29 DE ABRIL DE 2008

50.000 ejemplares de distribución directa



Política

Pedro Castro

El alcalde reúne a la clase política en el Fórum Europa

Página 4

Educación

IES Clara Campoamor

Los alumnos homenajean a las mujeres con una gala y una exposición

Página 11

Sociedad

Casa de Extremadura

La entidad regional cumple tres décadas desde su fundación

Página 14

Deportes

Getasur

Las cadetes de balonmano, clasificadas para el Campeonato de España

Página 22



www.cocinasrio.com

91 682 45 99



c/ Alcalde Ángel Arroyo núm 4 y 6; 28904 - Getafe (Madrid)

Alfredo Prada, consejero de Justicia y Administraciones Públicas de la Comunidad

“Hemos dado un gran impulso al PP en Getafe”

El consejero de Justicia y Administraciones Públicas, Alfredo Prada, llega a alabar a Pedro Castro: “Es un alcalde emblemático, histórico y muy reivindicativo. Me parece bien”. La relación entre ambos es “muy cordial” desde que se conocieran a principios de la anterior legislatura, aunque han tenido momentos de tensión, como la explosión en la calle Valencia. Fue el primer alcalde al que conoció. Si bien, manifiesta que la ciudad “necesita un cambio”. Para ello “hemos dado un gran impulso al PP en Getafe”. Prada, desde su despacho del Campus de la Justicia, en Madrid, habla del nuevo juzgado de violencia de género, que funciona desde hace cuatro meses, de la justicia en general, sus necesidades... A fina-

les de año se pondrá en marcha un juzgado de primera instancia de instrucción y se piensa en una ampliación de las actuales instalaciones. La huelga de funcionarios no afectó en el trabajo ordinario, pero la ciudad notará las consecuencias “en los próximos cinco años”, por los exhortos que se vieron paralizados. Como administración pública, el Ayuntamiento local “presta un buen servicio”, y es que “no hemos recibido quejas”.

Páginas 8 y 9

ECONOMÍA

► Las reivindicaciones del 1 de mayo: ayer y hoy

Página 10

EDUCACIÓN

► El 7 de mayo habrá huelga general en los colegios públicos

Página 11

SOCIEDAD

► Cinco voluntarias relatan su experiencia en el C.C. La Alhóndiga

Página 16

CULTURA

► Dos leganenses ganan los premios literarios del instituto José Hierro

Página 24

Medina Azahara, Barón Rojo, David Civera, Chenoa Gwendal o Los Limones pondrán la banda sonora

Atención: ciudad en fiestas



Con la madrugadora bajada de la Virgen, el 1 de mayo, comienzan oficialmente las fiestas patronales. Medina Azahara, Barón Rojo, David Civera, Chenoa, Gwendal, el Doctor Sapo o Los Limones protagonizarán los próximos conciertos que bajo la seductora palabra gratis tendrán lugar en el Recinto Ferial, el campo de fútbol Magallanes y la plaza de la estación Getafe Centro. También los artistas locales tendrán su protagonismo, ya sean cantautores, copleros, raperos o flamencos. En el cartel taurino, figuras como Finito de Córdoba, Matías Tejela o David Mora, rejoneadores como Joao Moura (hijo) y, entre los novilleros, el getafense Javier Cortés, además de un concurso de recortes y la suelta de reses. Los fuegos artificiales pondrán la nota de color y las diferentes comilonas, tortillas, chocolatada o la caldereta, la de sabor. Para los más pequeños, teatro infantil o pasacalles. Para los religiosos, desde misas a procesiones y, por supuesto, el punto álgido de la bajada de la Virgen. El programa se completa con exposiciones de bonsáis, avicultura o carteles taurinos.

Disfruta Getafe en fiestas, páginas 25 a 35



www.lancia.es

NUEVO LANCIA MUSA, URBAN LIMOUSINE.

TECHO PANORÁMICO ABATIBLE. INTERIOR INSONORIZADO. CAMBIO ROBOTIZADO DFN. ASIENTOS CHAISE LONGUE. CONTROL DE ESTABILIDAD ESP.

RAMARGO

Ctra. Andalucía, km. 12,9.
Pol. Ind. Los Olivos. GETAFE.
Tel.: 91 665 31 20

Camino de Vinateros, 3
MADRID

Tel.: 91 439 58 00

VIP SERVICE INCLUIDO



Lancia Musa: de 4,7 a 6,6 litros/100 km (ciclo mixto). Emisiones de CO₂: de 123 a 157 g/km. Consultar equipamiento según versiones.

Getafe Capital

Edita



Director editorial
Jesús Caldeiro

Director
Santiago Erice

Director adjunto
Emilio Fernández

Redactora jefa
Susana Zorraquino

Redacción
Vanessa Calle
Raquel González
Ruth Holgado
Pablo Rivas
Marta Turiño

Colaboradores
Juana Pablos

Secretaría de redacción
María Jesús Blanco

Diseño
Camaleón Publicidad

Maquetación
Julio Flores

Fotografía
Pablo Cabellos

Jefe de sistemas
Javier del Val

Director de publicidad
Jesús Salazar

Publicidad
Camaleón Publicidad
Ángel Calle
Mario Segundo

Coordinación de publicidad
Clara Cuevas
Tel.: 91 601 94 21
e-mail:
publicidad@getafecapital.com

Redacción
C/ Madrid, 65 - 2º Centro
28901 Getafe (Madrid)
Teléfono: 91 684 04 92
y fax: 91 683 30 92
e-mail:
redaccion@getafecapital.com

Imprime
DISTASA

Distribuye
Atenea Publicidad
Tel: 91 696 16 80

Déposito legal: SE-3867-2002

Getafe Capital no se hace necesariamente solidario de las opiniones vertidas por sus colaboradores en los artículos firmados. Prohibida la reproducción por cualquier medio o soporte de los contenidos gráficos o escritos de esta publicación, en todo o en parte, ni aun citando la fuente sin permiso del editor.

www.getafecapital.com

Días de fiesta

El quinto mes del año 2008 llega a Getafe cargado de jornadas pensadas para la diversión y el esparcimiento. En esta ocasión se suceden y hasta solapan —casi sin un espacio para el respiro que rompa la continuidad y con un inicio del 1 al 5 de mayo en forma ya no de *punte* sino de *acueducto*— el Día Internacional de los Trabajadores, las fiestas de la Comunidad (efemérides coincidente con el segundo centenario de la rebelión del 2 de mayo de 1808 contra los franceses especialmente conmemorada por el Gobierno regional) y las locales en honor de la patrona, Nuestra Señora de los Ángeles, cuya imagen bajará a la localidad desde el cerro, su domicilio habitual, en fecha temprana, el 1 de mayo. Nubarrones económicos, no en el horizonte sino ya sobre las

cabezas de los ciudadanos, anuncian apreturas del cinturón; lo lúdico se mezcla en demasía con lo político en la reivindicación de la identidad nacional española con que el Gobierno de Esperanza Aguirre encara el aniversario del 2 de mayo; y las fiestas patronales de este año vienen cargadas de austeridad, al menos en lo que se refiere a la presencia de grandes figuras mediáticas. Sin embargo, estos obstáculos, con absoluta seguridad, no supondrán ningún problema para que los getafenses se lancen a la calle y que, al menos durante quince días, se olviden de sus problemas cotidianos. Llegan tiempos de alegría, que nadie los empañe con malos augurios y que se disfruten con salud. Mañana..., el 18 de mayo, cuando la imagen de Nuestra Señora de los Ángeles retorne al cerro, será otro día.

Misterios SIN resolver

¿TAN MAL COMO PARECE resultan tanto la afirmación del alcalde, Pedro Castro, en el Fórum Europa, sobre que no es que se lleve mal con Esperanza Aguirre, es que no se lleva, como los fríos y protocolarios besos con que se saludaron unas horas después en el aniversario de la promotora Vitra? ¿Tanto le cuesta a la presidenta de la Comunidad conceder una entrevista al regidor del sur y presidente de la FEMP?

¿POR QUÉ MOTIVO, como ha denunciado Comisiones Obreras, el Ayuntamiento no ha elaborado todavía el obligatorio Plan de emergencias y evacuación del Teatro Federico García Lorca? ¿Estará listo para cuando el auditorio getafense celebre su inminente décimo aniversario o no merece la pena hacerse demasiadas ilusiones con el asunto?

¿NO PUEDEN CONVIVIR en fechas cercanas dos grandes eventos musicales en la zona sur de Madrid, uno que empieza, el getafense Electric Festival, y otro con varios años de experiencia, el Festival? ¿No debiera evitar piques la diferencia que existe entre ellos en objetivos, filosofía, organización, el público al que se dirigen o los estilos de música por los que apuesta cada uno?

La imagen



"En un lugar de La Mancha de cuyo nombre no quiero acordarme...", así comenzó la lectura de *Don Quijote de La Mancha* en el Hospitalillo de San José con motivo del Día del libro. El alcalde, Pedro Castro, participó encantado —quizá por ser de las mismas tierras que el hidalgo creado por Cervantes— en el acto cultural, que se enmarcó dentro de la Semana del Libro Infantil y Juvenil, que este año ha tenido como lema *La Tierra, mil culturas, mil lecturas*.

la viñeta de Pedro Muñoz



Sube ☺



Policía Nacional

La Policía Judicial de la Comisaría de Getafe ha detenido al atracador de seis farmacias. Este hombre amenazaba a los empleados y posteriormente robaba el dinero de la caja. Además había sustraído un vehículo. También han arrestado a tres rumanos, pertenecientes a una banda organizada, que clonaban tarjetas de crédito y realizaban estafas en comercios.

Baja ☹



Basura en las calles

Papeles, cartones, bolsas, colillas, hojas secas, excrementos de animales... Hay rincones en la ciudad donde la limpieza brilla por su ausencia. La conciencia ciudadana es fundamental. Y a ella hay que apelar en estos días de fiesta que se aproximan. A la suciedad habitual se pueden sumar botellas de cristal, latas, vasos o vómitos..., si no funciona la conciencia cívica.

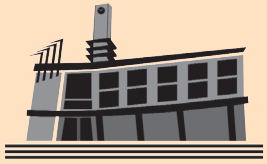

Asiento en el Pleno

Susana Zorraquino

Tú sí que vales

parecía que las cámaras de Telecinco hubieran elegido el salón de plenos del Ayuntamiento como plató para grabar un programa especial de *Tú sí que vales*. Aunque la cadena que filmaba era Localia. El escenario, las propias mesas. El presentador, de nombre Pedro Castro. Y con su público, esta vez el colectivo educativo y representantes sindicales aficionados a las canciones de colegio y espectadores de las manualidades que hace la Comunidad para elaborar un decreto de mínimos en Educación Infantil. Las butacas, llenas. El suelo servía para lo mismo. Este respetable abucheaba o aplaudía según las intervenciones. El guión del programa tenía algunas modificaciones. El jurado eran los propios concursantes. Santos Vázquez (PSOE) valoró, por ejemplo, una participación de José Luis Palencia (PP). Tú sí que vales, le dijo, aunque no con esas palabras. “Eres un auténtico crack”. Y le dio un consejo que venía al caso dentro del *famoseo*: “Vaya usted a un concurso de monólogos de la Paramount Comedy o a Buenafuente”. Ahí “triumfa”, le animó. Pero según el socialista el humor era lo del popular, no la música. “¡Qué se canten otra!”, exclamó hacia la Comunidad, la banda que integra Palencia. Estos apuntes los hacía Santos en el solo que se marcó el del PP. El título de la canción, *Los Molinos y Buenavista y la vivienda protegida*. Él, como cantante y músico, sacó su partitura (recortes de prensa) y en sus estrofas habló de la Orden 116/2008 del Gobierno de Esperanza Aguirre que fija los precios máximos de la protección. Según la letra tarareada, lo que ha hecho la Comunidad es “transcribir” un Real Decreto del Gobierno central. En un CD que editó la presidenta regional “se podía dar ese incremento” en los desarrollos de Los Molinos y Buenavista “pero” ya publicó una nueva carátula “con la rectificación” y finalmente no va a afectar. Otro verso de su canción fue el siguiente: “El municipio de Getafe siempre ha estado en la zona B, como siempre”. Otros conjuntos habían cantado que pasaría a la A. Y es que estaba en la lista de Los 40, en la relación firmada por el director general de la vivienda de la Comunidad, Juan Van-Halen. Dos formaciones ofrecieron un concierto juntas, PSOE e IU. Su propuesta llevaba como estribillo “que se retire la orden” y terminaba con que los precios máximos son responsabilidad de la Comunidad.

En el patio del colegio, egio... ¿Qué patio? Si según el decreto de mínimos del Ejecutivo autonómico se podrá usar un externo. Con este tema subieron al escenario nuevos concursantes: el dúo María Genoveva Bueno e Inmaculada Cárdenas, de UGT, y María Martín, de CC OO, en solitario. La cantautora Esperanza Aguirre parece “potenciar la gestión privada, disminuye el nivel del profesorado...”. A ella se le contesta con otras baladas: “Derogación del decreto, menos niños por aula...”. A por ellos, oe, a la huelga, oe, entonaba el respetable apoyando a las concertistas. Martín parecía cantar luego la de *Buscando en el baúl de los recuerdos*, uuu. Recordó que en los años 70 ya se vivieron reivindicaciones similares en el sector. “Ha sufrido una involución”. En esto, la mujer dijo que no llevaba gafas y Sylvia Uyarra (IU) le prestó las suyas de cerca. Parte del atrezzo. El decorado del plató la completaba una camiseta colgada de la mesa, la misma que vestían los fanes desde sus localidades.

Aplausos. Palmas que poco después se convirtieron en abucheos cuando cogió el micro María Jesús Fraile

(PP). El conductor del programa tuvo que pedir silencio en reiteradas ocasiones. Es “continuista respecto a la normativa anterior”, canturreó Fraile. Voces en el público. Castro: “Por favor”. Sigue la soprano: “No se ha producido ningún cambio en cuanto a las titulaciones necesarias”. Risas en el auditorio. La artista pide su minuto de gloria: “Yo les he escuchado”. Continúa. Los raitos “se aplican en otras 13 comunidades y no ha habido ningún tipo de movilización”. Según ella los que no son sus seguidores “están vertiendo mentiras”. Abucheos. Que nuevamente se convierten en aplausos cuando llega el turno de un tenor: Alfonso Carmona (IU). Esto de subir al escenario deja dolidas las cuerdas vocales. Pedro Castro dice que tiene “la voz un poco tomada”. Y el de IU asegura que también. Letras reivindicativas: “Este sector está en huelga no por pedir un duro sino por la educación”... “Donde sí invierten es en las cárceles”. Siguiendo. Carmen Duque, concejala de Educación. Comienza adulando al público: “Si yo estuviera ahí también estaría interrumpiendo”. Luego apeló a las normas del programa. Comenzó con una canción de Alejandro Sanz: “No es lo mismo...”, que haya “10, 12 ó 16 niños” por aula. En este turno Uyarra salió al camerino para cambiarse de vestuario. Entra con la camiseta de las movilizaciones puesta. Duque: “Para nada son continuistas” las medidas de la Comunidad, “son retrógradas”. Intermedio. Fin de la primera parte.

Oh, Getafe club de fútbol, siempre alcanzas la victoria... Con el himno del conjunto azulón comenzó otra fase del programa. El tema, los trámites para construir el nuevo estadio. Carlos González Pereira se estrenaba con el taconeo. “Felicitarse al Valencia por su triunfo y a nuestros jugadores”. El equipo “ha conseguido que abraza al alcalde en Múnich y que bese a Sylvia Uyarra”. *Joer*, la emoción del directo. Se repiten las enhorabuenas para el club en el resto de participantes. IU, ahora en su papel de jurado, no quiere votar. Sale al pasillo mientras.

El *chacachá del tren*. Ahora una de El Consorcio para tratar la llegada del metro a El Casar y luego a Perales. Que lo pague todo la Comunidad. Otros municipios lo han tenido gratis y el Ayuntamiento iba a abrir su cartera. Santos Vázquez, en esta ocasión como bailarín y sobre las tablas, le confiesa a Pereira que casi le hace “cambiar el paso” por “su habilidad de no querer discutir el punto”. Y después de la danza, una melodía: Juntos, café para dos... “Voten a favor —al PP— y vengan con nosotros de la mano”. OK. Esto sí que vale. Todos entonaron su voz.

Y nos dieron la una y las dos... 13.54 h. “Buenos días, tardes, noches”, presentó Fraile su próxima actuación, en la que iba a hablar de la construcción de la Casa de la Salud. El consejero Prada lo prometió. Cada vez menos público. *Tú sí que vales* va a terminar. Y lo hará con Mirene Presas de Castro y dos temas versionados por su grupo, el PP. La original: De tanto buscar ayer, en una dirección de internet... Tam Tam Go. Primero, la implantación del servicio Entér@te —de conciertos, teatro...—, luego, préstamos de libros desde la red. Acabó la concejala popular con un monólogo. Después de doce minutos, el presentador tuvo que cortar. Alguien tenía que hacer sonar la bocina. “Vaya terminando...”. Pero “¿por qué?”, lamentaba Mirene que no le dejarán terminar el espectáculo que había preparado. Fin. 15.00 h.

Pleno celebrado el jueves, 17 de abril



www.cocinasrio.com

c/alcalde ángel arroyo 4-6 getafe (madrid) junto A-42

mail. cocinasrio@infonegocio.com

cartas al director

Ahora le toca al polideportivo del Sector III

Y qué le vamos a hacer, aguantamos una más..., de tantas: unos veinte meses haciendo cola para poder utilizar los pocos vestuarios y otros servicios que quedaron útiles de las instalaciones del polideportivo Sector III junto al Hospital de Getafe. En agosto de 2007, el fuego arrasó buena parte de los servicios de este polideportivo y a fecha de hoy seguimos igual: lamentable la situación de los servicios de duchas para hombres y mujeres, el gimnasio da pena verlo. Todo mal cuidado.

Muchos, ya, nos aburrirnos, nos cansamos más bien, de aguantar tanta dejadez, por parte del servicio de conservación de nuestro Ayuntamiento, cuando se trata de atender y reparar todo lo que es común al servicio del ciudadano. Son muchas las quejas escritas que sobre casos como el que ocupa esta nota podrían llenar las páginas de este y demás periódicos

de Getafe, pero los espacios en sus páginas están muy limitados. Los problemas sobre reparación y conservación en nuestro pueblo siempre han estado desatendidos y en muchos casos, olvidados y finiquitados de los planes que originaban su puesta a punto. Hay dineritos para..., todo lo que se quiere y parte de ello para lo que debería estar fuera de las competencias que debe de tener un Ayuntamiento. En todo lo que sea desviar la plata para conseguir votos, ahí está dispuesto a darla nuestro regidor, porque como digo, para eso sí que la tiene. Por poner uno de tantos ejemplos: club de fútbol (...) Primero la obligación y después la devoción, pero, claro, hay que hacerlo al revés, porque así hay más votos y con ello se está asegurando el *des-gobierno*, a costa del bienestar de los ciudadanos de este pueblo que es Getafe.

Esther Cruz

CARTAS AL DIRECTOR

Para colaborar en esta sección es necesario enviar una carta a la redacción de GETAFE CAPITAL o a través del email: redaccion@getafecapital.com. Es imprescindible que los textos destinados a esta sección estén firmados y que conste el domicilio, teléfono y número de DNI de sus autores.

El ministro **Alfredo Pérez Rubalcaba** presentó la conferencia del alcalde

Pedro Castro defiende la vitalidad de los ayuntamientos en el Fórum Europa

Pedro Castro, alcalde y presidente de la FEMP (Federación Española de Municipios y Provincias), está convencido de que "los ayuntamientos somos decisivos, vitales, diría yo", si se quieren dar respuestas "eficaces y rápidas" a los problemas planteados en la sociedad contemporánea. Así lo afirmó en la conferencia titulada *Los gobiernos locales en la vertebración del Estado*, que pronunció en el Hotel Palace de Madrid, organizada por el Fórum Europa. En su intervención, el regidor repasó los que, a su juicio, son los principales retos a los que se enfrentan los ayuntamientos, desde la vivienda al paro, del cambio climático al desarrollo sostenible. Para que la sociedad española pueda hacer frente a estos asuntos con mayor eficacia propuso una reforma de la financiación local, acompañada de una clarificación del "ámbito de competencias", que no supondría "una mayor presión fiscal", ya que "con los mismos recursos podemos conseguir una mayor rentabilidad económica y social" desde el ámbito municipal, más cercano a los ciudadanos que el autonómico o el nacional.

La conferencia contó con Alfredo Pérez Rubalcaba para su presentación. En su intervención, el ministro del Interior alabó a Pe-

dro Castro porque es "apasionado" y "una persona muy especial", y manifestó que "va a contar con el apoyo del Gobierno" en sus demandas.

Al acto asistieron varios ministros, además del citado, la de Administraciones Públicas, Elena Salgado; el de Trabajo e Inmigración, Celestino Corbacho; o la de Vivienda, Beatriz Corredor; el presidente del Senado, Francisco Javier Rojo; el alcalde de Madrid, Alberto Ruiz Gallardón; destacados representantes del PSOE regional, como el secretario general del PSM, Tomás Gómez; el portavoz socialista en el Ayuntamiento de la capital, Francisco David Lucas Parrón, o Pedro Zerolo, y de IU, como el diputado de la asamblea Gregorio Gordo; el Defensor del Pueblo, Enrique Múgica; la presidenta de la Asamblea de Madrid, Elvira Rodríguez; numerosos periodistas de medios de comunicación nacionales y locales, y miembros de la vida getafense: concejales del PSOE (Sará Hernández, José Manuel Vázquez, David Castro, Cristina González, Enrique Heras...) y de IU (Ignacio Sánchez Coy), así como representantes del tejido asociativo, empresarial e institucional, como el rector de la Universidad Carlos III, Daniel Peña, y su antecesor en el cargo, Gregorio Peces Barba, entre otros. S.E.



Alfredo Pérez Rubalcaba (de pie) presentando la conferencia de Pedro Castro.



Pedro Castro saluda a Alfredo Pérez Rubalcaba (izq.) y a Alberto Ruiz Gallardón (dcha.) a la entrada del acto.



De izquierda a derecha, los concejales David Castro, Ignacio Sánchez Coy, María Ángeles Díez y Cristina González.



Elena Salgado, ministra de Administraciones Públicas, junto a Francisco Javier Rojo, presidente del Senado.



El Defensor del Pueblo, Enrique Múgica, junto a la ministra de Vivienda, Beatriz Corredor.



A la izquierda, Daniel Peña, rector de la Universidad Carlos III, y a la derecha su antecesor en el cargo, Gregorio Peces Barba.



Francisco David Lucas Parrón, portavoz socialista en el Ayuntamiento de Madrid.



Tomás Gómez, secretario general del PSM.

En Comunidad

Sacerdotes con voto en la sanidad pública

Incrédulo pero cierto. El pasado 24 de abril los madrileños desayunamos con una noticia publicada en el diario *El País* en la que se afirmaba que "Aguirre y Rouco pactan que los curas tengan voto sobre el trato a los enfermos terminales" en los hospitales públicos, entre los que se encuentra el de Getafe. Realmente el pacto no fue firmado por la presidenta regional, pero sí por el consejero de Sanidad, Juan José Güemes, y por el cardenal arzobispo de Madrid, Rouco Valera, el pasado mes de enero. La firma significa que el servicio de Asistencia religiosa católica que se presta en los hospitales públicos de la Comunidad, ha pasado a formar parte del "Comité de Ética y del Equipo Interdisciplinar de cuidados paliativos". Es decir, que un sacerdote tiene voto en un organismo formado por profesores de ética, de Derecho, ATS, asistentes sociales y médicos cuya labor es tomar decisiones relativas a la sedación de enfermos terminales, la práctica de un aborto o la reanimación de un bebé en determinados casos, por citar solo algunos ejemplos.

Como cabía esperar, la noticia ha levantado voces, a pesar de que el citado comité no es de carácter vinculante a las decisiones del médico. Desde Izquierda Unida, la portavoz en políticas sociales, Caridad García, ha manifestado su "rechazo más absoluto a la intromisión de la Iglesia en decisiones profesionales y esencialmente en la libertad de elección de los ciudadanos". Además, esta formación considera que dicho pacto ataca al artículo 16 de la Constitución Española, que garantiza la aconfesionalidad del Estado. Por su parte, el secretario general de los socialistas madrileños, Tomás Gómez, ha exigido la retirada del acuerdo al considerar "una barbaridad la presencia de la Iglesia en la sanidad pública" y añade que "Aguirre quiere llevar a la sanidad madrileña un modelo moral que no es compatible con el modelo constitucional (...) más bien parece traído de aquel modelo de sociedad preconstitucional".

También el nombre de Güemes es el que se ha visto salpicado con las quejas de los trabajadores de la Salud Pública de Madrid (médicos, farmacéuticos, enfermeros, veterinarios, sociólogos, trabajadores sociales, psicólogos...). Dicen que la nueva estructura de la Consejería de Sanidad "elimina la Dirección General de Salud Pública y Alimentación y extingue el Instituto de Salud Pública", organismos dedicados a "proteger la salud de la población en su conjunto, anticipándose a la aparición de la enfermedad". Además, garantiza la potabilidad del agua, la seguridad alimentaria, el control sanitario de mataderos, los calendarios vacunales o la vigilancia y el control de las epidemias.

En otro orden de cosas, ya se ha resuelto una de las cuestiones que más preocupaba a los jóvenes de Getafe que tienen pendiente la compra de una vivienda en Cerro Buenavista y Los Molinos. El Boletín Oficial de la Comunidad de Madrid (BCOM), con fecha 16 de abril, publicó una resolución de la Dirección General de Vivienda en la que se puntualizan los criterios para la aplicación de los precios máximos en las viviendas protegidas. Según la nueva publicación, "no serán de aplicación los precios máximos establecidos en la orden 116/2008, de 1 de abril, a los suelos públicos sobre los que vaya a desarrollarse la promoción de viviendas que hayan sido adjudicados por las administraciones públicas o entidades dependientes, con anterioridad a la entrada en vigor" de la anterior orden. Estas palabras salvan a los nuevos desarrollos getafenses de la subida de los precios, ya que el suelo fue adjudicado a las cooperativas por concurso público antes de la aprobación del nuevo decreto.

Por su parte, la Federación de Cooperativas de Viviendas de Madrid ha emitido una nota de prensa para mostrar su apoyo a la subida del módulo decretada por la Administración regional. La Federación entiende que "ello permitirá que las cooperativas de viviendas, como otros promotores, actúen dentro de la más estricta legalidad, teniendo en cuenta que tratándose de precios máximos, estos pueden ser inferiores".

Vanessa Calle



08

s p r i n g
s u m m e r
c o l l e c t i o n

Emidio Tucci®

www.emidotucci.es

SÓLO EN *El Corte Inglés*

González, Moreno y Palencia representarán a los afiliados locales

Tres compromisarios getafenses irán al XVI Congreso Nacional del PP

González, Palencia y Moreno son los tres nombres elegidos para representar a los afiliados getafenses en el XVI Congreso Nacional del Partido Popular que se celebrará en Valencia. Su misión será la de elegir a su presidente para los próximos tres años. Pero también

tendrán que debatir acerca de las directrices que marcarán la tendencia popular de este trienio. Desde el municipio esperan poder aportar enmiendas a las ponencias con el fin de mejorar la política local, especialmente en la cuestión de financiación y vivienda.

Carlos González Pereira, José Luis Vicente Palencia y José Luis Moreno Torres son los nombres de los tres compromisarios del Partido Popular de Getafe que acudirán al XVI Congreso Nacional del partido que se celebrará los días 20, 21 y 22 de junio en Valencia. Esta comitiva local formará parte de los 2.540 compromisarios elegidos a nivel nacional (208 en representación de la Comunidad madrileña) y que, junto a los 485 cargos natos de la Junta Directiva Nacional, elegirán al presidente del PP para los próximos tres años. Aunque al cierre de esta edición tan solo había presentado candidatura el actual mandatario, Mariano Rajoy, hasta el sábado del congreso no se cierra el plazo de inscripción.

¿Aguirre o Rajoy?

Y mientras se prepara el congreso, al nombre de Rajoy se suma otro, el de Esperanza Aguirre. Aunque la presidenta regional ha dicho que no está en sus planes presentarse, tampoco ha cerrado las puertas a hacerlo, pero "eso es trabajar con una hipótesis y ahora mismo

no vamos a definirnos por ningún nombre. Cuando llegue el momento, si llega, nos posicionaremos", subraya González, el portavoz del grupo municipal del PP en el Ayuntamiento. Por su parte, Palencia, concejal del grupo, expone que "ahora estamos en bloque con una propuesta y esa es la de Mariano Rajoy". En cuanto a la aportación de Getafe en esta cita, Palencia indica que "siempre que hemos acudido a un encuentro de este tipo hemos trabajado las propuestas más municipalistas; en torno a la financiación local que nos afecta más directamente, y en este caso también en torno a un pacto de Estado sobre vivienda". Otro de los debates que se abrirá durante este congreso será el de la realización o no de elecciones primarias dentro del partido. Al respecto, González marca que "tampoco sería malo dar voz a los afiliados (750.000 en todo el territorio nacional), que están para algo más que para ir a las mesas. Mientras, el presidente del PP local, José Luis Moreno, opina que "hay otros debates que interesan más a los ciudadanos que ese".

La elección del número de compromisarios

que corresponden a cada municipio se realiza a través de un sistema de porcentajes en el que prima, en un 90 por ciento, el número de afiliados con los que cuenta la localidad, y en un 10 por ciento, los resultados electorales obtenidos en las últimas elecciones (en este caso las generales). Aplicando este sistema aritmético, a Getafe le corresponden tres, de los 208 que aporta la Comunidad de Madrid en su conjunto. Aunque cualquier afiliado puede postularse para adquirir esta responsabilidad, en esta ocasión no se ha dado la circunstancia: salieron los nombres de los miembros de la junta directiva que se presentaron.

Ejes programáticos

Una vez elegidos los compromisarios, en lo que se trabaja ahora es en las ponencias que luego serán debatidas en el congreso. Estos textos se articulan en torno a tres ejes: el económico, el político y el estatutario, que fijan las directrices del partido para el próximo trienio. El mecanismo para trabajar en estos temas es circular. Primero se elaboran unas

ponencias desde la dirección nacional que se remiten a los compromisarios. "Nosotros lo que vamos a hacer —dice González— es hacerlas llegar a todos los miembros del Comité Ejecutivo local para que trabajen en ellas y ver si presentamos alguna enmienda". Por su parte, Moreno apunta que las ponencias "tienen que llegar a todos los afiliados para que hagan las mejoras que estimen oportunas". Estas reformas vuelven de nuevo al "Comité Nacional, que estudia si lo aprueba o no. Aquellas que admiten son las que van al congreso para su debate", puntualiza el concejal Vicente Palencia.

En la tarde del sábado, 21 de junio, se elegirá, entre las diversas opciones presentadas, al que será presidente del partido: "Si solo hay una candidatura también se hace la votación para ver el porcentaje de apoyo", agrega Palencia. Así, el domingo por la mañana se da el nombre del ganador, que no candidato a los próximos comicios, cuya elección la realiza únicamente la Junta Directiva Nacional del partido.

Vanessa Calle

PROYECTOS & SERVICIOS

astron

GESTIONES URBANÍSTICAS
PROMOCIONES DE SUELO

C/ Ricardo de la Vega, 3 - 2º B · Getafe / Madrid · Tel.: 91 601 09 71 · Fax: 91 681 05 63



AGRUPACIÓN DE PROPIETARIOS DE

El VERDEgueral

UN AMBIENTE NATURAL

PERALES DEL RÍO · GETAFE



El Capricho Madrileño 2007

Apertura de inscripción gratuita
Viviendas de renta libre

CERRO BUENAVISTA
PARCELAS C2 Y C3



PROYECTO Y CONSTRUCCIONES RISMO, S.L.

C/ Luna, 2 1ºB · Teléfono: 91 695 60 14
Horario: De Lunes a Viernes de 10:30 a 14:00 y de 16:30 a 20:30

Alfredo Prada, consejero de Justicia y Administraciones Públicas

“Hemos pedido un nuevo juzgado de primera instancia de instrucción que se pondrá en marcha a finales de año”

El primer alcalde al que conoció como vicepresidente y consejero fue Pedro Castro, con quien mantiene una relación “muy cordial”, aunque ha pasado por momentos de tensión como la explosión en la calle Valencia. Alfredo Prada (León, 1959), titular de la Consejería de Justicia y Administraciones Públicas, adelanta desde su despacho del Campus

de la Justicia de Madrid que la localidad tendrá un nuevo juzgado de primera instancia de instrucción a finales de año. Hace cuatro meses que está funcionando uno especializado en violencia de género “con total normalidad”. La huelga de funcionarios de Justicia se va a notar “en los próximos cinco años” por los exhortos paralizados.

Campus de la Justicia de Madrid, cerca de IFEMA. Llega el consejero de Justicia y Administraciones Públicas, Alfredo Prada. 17.05 h. Leonés, 48 años. Cuatro hijos. Licenciado en Derecho. **Buenas tardes. ¿Le puedo tutear?** “Sí claro, encantado”.

Hace cuatro meses que se puso en marcha el juzgado de violencia de género en Getafe, después de un tiempo de investigaciones y de reclamarlo desde su Consejería.

“De alguna manera refrenda una de las tesis que yo he defendido en los últimos tiempos de la necesidad que tiene la Comunidad de Madrid de que cada cabecera de partido judicial, y Getafe es una de ellas y una de las más importantes, tenga que tener un juzgado especializado en violencia de género. Uno de los hechos diferenciales de la región es que hay una serie de poblaciones que son muy superiores a muchas capitales de provincia en cuanto al aspecto social, económico o el factor poblacional. Este concepto hay que trasladarlo a la Administración de Justicia. No se entendería que en una capital de provincia no existiera un juzgado de violencia de género. Pues estas grandes ciudades de la Comunidad tienen la necesidad de tener los órganos judiciales como si se tratara de capitales de provincia. Nosotros hemos mantenido esta filosofía y en este sentido ha venido nuestra reclamación y afortunadamente en Getafe el Ministerio nos lo autorizó. Las competencias en materia de justicia son complejas. La Comunidad sola no puede tomar la decisión de abrir un nuevo juzgado. Solamente tenemos la capacidad de propuesta. La llave de la autorización es exclusiva del Ministerio de Justicia”.

¿Y cómo está funcionando este juzgado? ¿Cómo se trabaja en él?

“Funciona con normalidad. Tiene todas sus plazas cubiertas. Cuenta con una plantilla tipo: gestores procesales (4), tramitadores procesales (5) y auxiliares judiciales (2)”.

El sistema de brazaletes para los maltratadores, ¿se está utilizando en la localidad?

“Tenemos 72 en la Comunidad, que están a disposición de todos los jueces. En Getafe no hay ninguna persona que lo esté llevando. Es un programa que está recibiendo el aplauso generalizado tanto de los jueces que han tomado la decisión de utilizarlo como de las Fuerzas y Cuerpos de Seguridad. El grado de satisfacción es cien. No se detectan fallos en su funcionamiento y protegen más a las víctimas. Ellas participan de manera voluntaria en este tipo de programas y nos han hecho llegar algo tan simple como que han recuperado la normalidad, la liber-



“La administración de justicia es la asignatura pendiente de la democracia española. Sigue siendo la hermana pobre. Getafe, como en el resto de España, necesita que se revolucione, entre comillas, la justicia”

tad, que pueden ir al cine, a la peluquería, de compras, salir a la calle... El brazaletes es aprovechar la última modificación legislativa que permitía que los jueces, para determinados supuestos, pudieran utilizar los mecanismos electrónicos que hubiera en el mercado para garantizar más y mejor las órdenes de alejamiento. Podemos estar orgullosos de haber sido pioneros en esta idea. En el Observatorio regional de violencia de género —Prada es presidente— se aceptó una propuesta en la que íbamos a solicitar al Consejo General del Poder Judicial y al nuevo Ministerio de Igualdad que instara a los jueces de España a que se utilizaran este tipo de mecanismos. Es una pena que solamente se utilizan en la Comunidad de Madrid”.

Perspectiva de la violencia de género en el municipio. Denuncias tramitadas y si hay iniciativa por parte de las víctimas de acudir a los juzgados.

“Afortunadamente uno de los grandes cambios de los últimos tiempos es que la población está más sensibilizada con este problema y la mu-

jer maltratada denuncia más. Getafe no es ajena a esa nueva sensibilidad. La mujer de allí sabe que cuenta con la protección de los distintos instrumentos que ofrece un Estado de derecho y acude a los juzgados, a la comisaría o a la Policía Local. La Comunidad actúa con más de 200 medidas relacionadas con la lucha contra la violencia de género. En mi ámbito competencial, nosotros ofrecemos a la mujer maltratada un asesoramiento integral: ayuda jurídica gratuita de forma automática, asesoramiento social, psicológico...”.

Nuevo juzgado Servicios judiciales, medios personales y materiales que presenta la ciudad.

“Hay cuatro juzgados de lo penal que extienden su jurisdicción no solo al partido judicial de la localidad sino a Parla, Leganés, Aranjuez y Valdemoro. Tenemos una inscripción permanente de la fiscalía, que ahora se llama Fiscalía de Área, y tenemos también un decanato, que dispone de un servicio común de

comunicaciones y embargos, uno de notificaciones a las partes a través de los procuradores, otro de traslado de escritos y documentos y dos equipos psicossociales. Utilizamos las nuevas tecnologías con normalidad. Todas las salas de vista tienen implantadas el sistema de grabación digital y hay dos equipos de videoconferencia, uno en la biblioteca y otro en el Juzgado de lo Penal número 3”.

¿Cuáles serían las necesidades?

“Hemos pedido un nuevo juzgado de primera instancia de instrucción que se pondrá en marcha a finales de año. Poner juzgados o no, no son decisiones políticas y no tienen una rentabilidad política. Hay que decidirlo en función de las necesidades. Getafe en materia de administración de justicia sería un modelo a seguir. Tenemos una buena infraestructura. Incluso estamos pensando en una posible ampliación. En la anterior legislatura ya lo estuve comentando con el alcalde. Está dotado, equipado y cubiertas todas las plazas para el funcionamiento de los juzgados. Se introdujo también a la Policía Lo-

cal en labores de policía judicial, con unos resultados magníficos”.

Las Bescam.

“Sí. Getafe fue el primer Ayuntamiento que lo implantó”.

¿La justicia de Getafe tiene alguna carencia?

“No podemos particularizar. La administración de justicia es la asignatura pendiente de la democracia española. Sigue siendo la hermana pobre. Getafe, como en el resto de España, necesita que se revolucione, entre comillas, la justicia. Con importantes reformas, estructurales, de calado, de gran contenido”.

Siempre se habla de lentitud... ¿También en la localidad?

“Están los mismos términos. Un país moderno no puede seguir teniendo leyes procesales que algunas datan de finales del siglo XIX, parcheadas, pero no adaptadas a los tiempos que corren. Y hay que apostar fuerte por las nuevas tecnologías. Aquí la Comunidad está haciendo un importante esfuerzo, también para Getafe, con una inversión de más de 24 millones de euros”.

¿Qué delitos son los más denunciados en el municipio?

“Robos, hurtos, los delitos contra la propiedad se llevan la mayor parte”.

Y en cuanto a los divorcios, ¿en qué plazos se están resolviendo?

“La Ley de Divorcios resuelve esa problemática de manera bastante rápida. Lo importante sería que esta justicia exprés, por llamarlo de alguna forma, se extendiera a otras cosas. Esta sería una de las bases de esa gran reforma”.

Huelga de funcionarios

¿Cómo ha afectado o va a afectar la huelga de funcionarios de Justicia a la ciudad?

“En toda la Comunidad tuvimos la misma reivindicación. Los funcionarios que dependen de nosotros se pusieron en huelga y resolvimos en tres días el problema. El Ministerio, para llegar a la misma conclusión, ha tardado dos meses. Y el daño lo vamos a pagar todos los españoles en los próximos cinco años. La acumulación de retrasos se une al retraso crónico que llevaba la administración. Getafe no se vio afectada por la huelga en el funcionamiento ordinario pero todo lo que son exhortos a otros juzgados de España se vieron paralizados”.

Caso de Sandra Palo. Acompañaste a su madre, María del Mar Bermúdez, a Estrasburgo y lo has seguido de cerca, ¿cómo te has implicado en él?

“Cuando alguien tiene la oportunidad de escuchar a la madre de Sandra Palo, sus palabras desgarradoras, las lágrimas... Si no tenemos un corazón que nos lleve a solidarizarnos con la causa de la madre de Sandra Palo, no tendríamos que os-

tentar una responsabilidad pública. Tenemos una Ley del Menor que es buena en general pero que tiene algunas lagunas. Cuanto antes la corrijamos, mejor. Desde el Gobierno regional nos hemos implicado en esa batalla para conseguir la modificación. Entendemos que se deben agravar las penas de los que cometen delitos graves”.

¿Cómo se encuentra ahora el asunto?

“La comisión de peticiones del Parlamento europeo ha aceptado la solicitud y María del Mar Bermúdez va a comparecer ante los miembros de esa comisión y va a pedir la modificación de la Ley del Menor”.

Sobre Administraciones Públicas, ¿qué opinión tiene del Ayuntamiento de Getafe, en cuanto a atención ciudadana, servicios, calidad...?

“Positiva. Es un Ayuntamiento moderno que representa lo que es una ciudad abierta, dinámica, que cumple con sus deberes y atiende a los ciudadanos. El equipo de Gobierno tendrá que seguir poniendo encima de la mesa propuestas en esa línea. Nosotros no hemos recibido quejas en cuanto a los servicios. Y por lo que he podido ver personalmente me parece que presta un buen servicio”.

¿Qué puedes decir de la colaboración entre administraciones?

“Tenemos las mismas finalidades: dar calidad de servicios. Getafe también se aprovecha de las sinergias que ofrece la Comunidad”.

En el último Pleno salió el tema del metro a El Casar y luego a

Perales, el Ayuntamiento tenía que poner dinero, cuando otros municipios lo han tenido gratis, ¿se está lavando las manos el Ejecutivo regional?

“Este Gobierno ha demostrado que tiene una capacidad de desarrollar infraestructuras como pocos gobiernos de toda Europa. Y el ejemplo más claro es el metro. La Comunidad no se lava las manos. Vamos a hacer lo que en nuestro programa habíamos anunciado”.

Y ¿qué pasa con otros asuntos que hay sobre la mesa?, aunque no sean de su consejería: centros educativos, de salud...

“Getafe tiene un alcalde emblemático, histórico y muy reivindicativo. Me parece bien. Entra dentro de lo que es un buen político. Pero tenemos que ser serios. No podemos criticar, porque no sería justo, la política por ejemplo de colegios, que ahora es modelo del Gobierno de España con los bilingües. Construiremos los colegios que sean necesarios, no los que considere el Ayuntamiento, porque es nuestra responsabilidad. Y haremos lo mismo con las infraestructuras a las que nos hemos comprometido”.

Entre las promesas que has hecho directamente al pueblo paseando por sus calles era la construcción de la Casa de la Salud. ¿Cómo está el proyecto?

“Yo dije que si el Partido Popular gobernaba en la localidad, tendríamos esa casa. El PP no gobierna en Getafe y tendremos que mirar a su alcalde para que dé respuesta”.

¿Cómo es la relación de Alfredo



Prada con Pedro Castro?

“En los últimos meses no he tenido oportunidad de verle, pero desde que tuve la oportunidad de conocerle a principios de la anterior legislatura, ha sido muy cordial. Institucionalmente y personalmente muy correcta. Recuerdo que cuando Esperanza Aguirre me nombró vicepresidente y consejero, entonces de Interior y Justicia, la primera visita a un alcalde, a los pocos días de tomar posesión, fue al de Getafe. Y le expuse el proyecto Bescam y recuerdo que me dio su apoyo pero en el marco de la incredulidad, pensando que no iba a llegar. Hemos vivido momentos de tensión, como la explosión en la calle Valencia, y hemos colaborado en otros aspectos”.

¿Y con el PP local?

“Creo que ahora hemos dado un gran impulso al PP en Getafe. Nuestro portavoz es un hombre preocupado y muy sensibilizado con los temas de la ciudad y estoy convencido de que llegará a ser un magnífico alcalde. Creo que va necesitando un cambio”.

Aparte del político, ¿tienes algún otro vínculo con el municipio?

“Tengo amigos, y lo que me trasladan es que viven muy bien y con buena calidad de vida. También voy de vez en cuando de visita”.

Su despedida.

“Quiero aprovechar para adherirme a la petición del PP de Getafe para que el alcalde rinda un homenaje a Sandra Palo. Una calle, una plaza, un monumento...”.

Susana Zorraquino

你不要瞎扯了
你不要做是因为你不想做

"TÚ, EMPRESARIO: DÉJATE DE CUENTOS CHINOS"

SI NO LO HACES ES PORQUE NO QUIERES
Porque en la Comunidad de Madrid apoyamos a ese 1.350.000 mujeres que trabajan en la empresa, y que además, también lo hacen en su casa. De verdad hombre, conciliar la vida laboral y personal de las mujeres de nuestra Comunidad, entre todos es mucho más fácil.

ΣM
La Suma de Todos
Comunidad de Madrid
www.madrid.org

Varios sindicalistas repasan la evolución que ha experimentado la clase obrera en los últimos cuarenta años, ante la celebración del 1º de Mayo

“Hoy se han perdido la solidaridad y el compañerismo que había entonces”

Encierros en Siemens, carreras por la plaza General Palacio huyendo de las Fuerzas de Orden Público, hombres encarcelados por el mero hecho de ser sindicalistas... Este era el panorama que se vivió en los años 70 en Getafe, época en la que se inició el movimiento obrero.

El 1º de Mayo, Día Internacional de los Trabajadores, es el escaparate ideal para que se escuchen las reivindicaciones de hoy: alcanzar la igualdad, percibir un salario digno, apostar por una inversión productiva y rechazar que los servicios públicos terminen en manos privadas.

Desde aquellos primeros saltos de finales de los 70, hasta la huelga general que paralizó el país allá por el año 1988 cambiaron muchas cosas para la clase obrera. En pueblos como Getafe, los trabajadores de las grandes industrias como Kelvinator, John Deere, CASA o Siemens contribuyeron a ello. “Hoy se han perdido la solidaridad y el compañerismo que había entonces”, afirma Andrés López Rumbero, veterano sindicalista y en la actualidad responsable de la Agrupación Comarcal Sur de Pensionistas y Jubilados de CC OO. En su recuerdo permanecen grabadas a fuego las detenciones y persecuciones que en los 70 sufrieron sus compañeros y amigos sindicalistas que ejercían como tales en la clandestinidad.

“La principal diferencia de la lucha de entonces a la de ahora es que en aquella época no nos escuchaba ni Dios, como dice la frase de los cristianos, por eso el copón bendito era echarse a la calle o encerrarse en las fábricas y gritar. Dábamos tantos palos de ciego que terminábamos unos en la cárcel, otros condenados y el resto desesperados. Pero valió la pena, ya que hoy podemos disfrutar de una democracia y tener unos derechos reconocidos como trabajadores”.

Para Juan Carlos Ramírez, secretario general de la Unión Comarcal Sur de UGT, la clave del éxito de aquellas primeras reivindicaciones estuvo en que “no había grandes diferencias entre los diferentes colectivos porque todos ellos luchaban por alcanzar un objetivo común: la libertad. Sin ella, no había capacidad de avance ni posibilidad de mejora para la clase obrera”. Marieta Martín, secretaria de Empleo y Mujer de la Unión Comarcal Sur de CC OO, está convencida de que “los sindicatos siempre hemos sido el motor de la sociedad”. Esa locomotora se puso en marcha a principios de los 70 y desde entonces no ha parado. “El 1º de Mayo, Día Internacional de los Trabajadores, nació como un movimiento contra el franquismo”. De hecho, esta sindicalista cuenta que entre las principales demandas de la época estaban “las de supervivencia pura y dura. Pedíamos, por ejemplo, que se fomentara y permitiera la participación ciudadana”.

“Los que queríamos que las cosas avanzaran más deprisa —apunta, el que fuera secretario comarcal de la Unión General Sur de UGT entre 1993 y 1996, Andrés Palacio—, nos negábamos a ir a la Casa de Campo a comer tortilla porque queríamos protagonizar más reivindicaciones”. Dos grandes huelgas generales, las



De izquierda a derecha: Marieta Martín, de la Unión Comarcal Sur de CC OO; Andrés Palacio, José Luis Ortega, Juan Carlos Ramírez y Diana Rubio, de la Unión Comarcal Sur de UGT; y José Luis Ortega, de la Unión Comarcal Sur de CC OO.

López Rumbero: “La principal diferencia de la lucha de entonces con la de ahora es que en aquella época no nos escuchaba ni Dios”

Ortega: “Cuando no podemos trabajar tenemos que tener los recursos necesarios para poder vivir. Por eso somos sindicatos de clase”

que se hicieron en diciembre de 1975 y en enero de 1976, marcaron un punto de inflexión para los trabajadores. “Conseguimos, por ejemplo, que excarcelaran a los represaliados sindicalistas, todo esto con un Gobierno que todavía era de derechas. Nuestros sueldos por entonces eran de 750 pesetas al día”.

Peces-Barba en Siemens

Entre tanto, en Getafe la industria empezaba a bullir. López Rumbero recuerda la movilización que protagonizaron los trabajadores de Siemens en 1978. “47 días de huelga. Nuestras mujeres, hijas e hijos comían gracias a la solidaridad del pueblo. Acudía gente a la factoría, sita frente a la actual Universidad Carlos III, entonces zona militar, con bolsas repletas de bocadillos para los trabajadores que estábamos allí encerrados”. Entre las visitas de personajes, hoy ilustres, este veterano recuerda la que efectuó uno de los padres de las Constitu-

ción española, Gregorio Peces-Barba. “Se plantó allí con su coche un día que hacía un frío que pelaba. Mandó a un hombre comprar embutido y ese día comimos gracias a él, frente a una fogata que hicimos en el patio para calentarnos”.

Dos huelgas generales, a principios de los 80, paralizaron también la actividad en la ciudad. “La originada en Kelvinator fue una de ellas”. Martín recuerda cómo “esa movilización la secundó todo Getafe. Una compañera y yo, ambas del sector de la enseñanza, nos presentamos al Pleno municipal disfrazadas —una de ellas de presidiaria— para mostrar nuestra solidaridad con los empleados de la factoría”.

En la década de los 80 nació el primer Estatuto de los Trabajadores. José Luis Ortega, secretario general de la Unión Comarcal Sur del Metal, Construcción y Afines de UGT, reconoce “que tuvimos una gran bronca, ya que firmar este estatuto nos parecía una cesión de derechos.

Nuestro objetivo era mucho mayor pero la coyuntura no nos permitía tensar demasiado la cuerda, ya que se podía romper”. Una de las reivindicaciones más celebradas entonces fue la reducción de la jornada laboral, que pasó de 48 horas semanales a 40. Ya no se cantaba en las concentraciones de trabajadores “pan, trabajo y libertad y un Gobierno popular. Había que atravesar la puerta que nos habían abierto nuestros mayores y recorrer con paso firme el camino que se abría ante nuestros ojos”.

En 1988 los trabajadores paralizaron el país encabezando la primera huelga general que se produjo durante el mandato de un Gobierno socialista. Con este paro se pretendía conseguir una mejora en las jubilaciones, prestaciones por desempleo y la desaparición de los contratos basura, entre otras. En aquella época, ya sobresalían sobre el resto dos sindicatos de clase: CC OO y UGT. Los trabajadores se organizaron y esta-

blecieron convenios estatales y sectoriales en los que se recogían sus derechos y obligaciones. “El objetivo sindical estaba claro”, explica Ortega. “Nos preocupaba la vida del trabajador, desde el momento en que nace hasta que muere. Todos dependemos de un empleo para poder tener un proyecto de vida digna. Cuando no podemos trabajar tenemos que tener el recurso necesario para poder vivir. Por eso somos sindicatos de clase”.

De los 80 a los 90

De los 80 a los 90 “pasamos del ámbito estrictamente reivindicativo a empezar a asumir ámbitos de corresponsabilidad de algunas políticas, impulsando instrumentos que nos hicieran avanzar hacia delante con garantías”, añade Ramírez. En Getafe, por ejemplo, se crearon dos instrumentos: la Agencia de Desarrollo Local, Getafe Iniciativas (GI-SA) y la Agencia Local de Empleo y Formación (ALEF).

“También empiezan a proliferar nuevos sectores; además de la industria llegan los servicios”. La apertura de la Universidad Carlos III y el Hospital Universitario de Getafe crean nuevos empleos. Paralelamente “empiezan a aflorar todo tipo de privatizaciones encubiertas en el ámbito de la Administración. Con este panorama entramos en el siglo XXI. Hoy se ha descentralizado todo de tal manera que se está creando desigualdad. La derecha de la Comunidad de Madrid, con Esperanza Aguirre a la cabeza, está mandando un mensaje que está calando en los ciudadanos y que desde la izquierda no hemos podido parar: hacen confundir lo gratis con lo público. Han ganado una batalla pero no la guerra”.

Por eso el 1º de Mayo “hemos incluido en nuestro manifiesto —adelanta Martín— este lema: Es el momento de la igualdad, el salario digno y la inversión productiva”. Conscientes de que todavía “nos queda mucho por hacer”, desde los sindicatos piden “a los jóvenes que se impliquen en la lucha. Para hacer esta llamada la secretaria de Mujer y Empleo de la Unión Comarcal Sur de CC OO utiliza una frase de una canción del cantautor Luis Pastor: “Con tu puedo y con mi quiero vamos juntos compañero”.

Una globalización más justa, la apuesta por una industria de calidad en la que el I+D+i adquiera un mayor protagonismo y el rechazo total a las privatizaciones dentro de la Administración pública, y en concreto en Sanidad y Educación, son las principales reivindicaciones que saltarán a la palestra el 1º de mayo.

Ruth Holgado

Nuevos calendarios de movilizaciones a favor de la enseñanza pública

La educación pública en la Comunidad de Madrid sigue con las movilizaciones. A las protestas protagonizadas en el mes de abril por la Educación Infantil se suman ahora las anunciadas por el resto de tramos de la educación pública obligatoria. Según el portavoz de CC OO de esta área en la zona sur, Gabriel Montes, el paro general se ha planteado para los días 7 y 21 de mayo en una convocatoria única de todos los sindicatos implicados en la enseñanza. Por un aumento de los recursos económicos y educativos, la construcción de más inmuebles dedicados a la enseñanza pública y una negociación con la comunidad educativa en cuanto a las reorganizaciones de centros, que ha afectado a varios de la localidad, son las mayores reivindicaciones que alega Montes para la justificación de las movilizaciones anunciadas; además del "pago de las horas de tutorías y una equiparación de sueldo, ya que estamos 500 euros anuales por debajo de la media nacional". En su discurso, Montes añade que "denunciamos con esto el trasvase que se está haciendo a la escuela concertada y privada en detrimento de la escuela pública, cuando tiene que ser esta última la que garantice el derecho a la educación". Por su parte, la Educación Infantil baraja nuevas fechas para mostrar su descontento con la "privatización progresiva que el Ejecutivo de Aguirre está haciendo de la etapa in-

fantil". Quien habla es Carmen Ferrero, una representante de la junta de portavoces de las escuelas infantiles y casas de niños de la red pública de la Comunidad de Madrid. A pesar de estar de acuerdo con las movilizaciones planteadas por la educación obligatoria ("nos parecen bien", dice Ferrero), esta indica que las reivindicaciones de la etapa no obligatoria (0-6) son más específicas, ya que pedimos la calidad y la dignidad de la primera etapa". Bajo esta premisa, Ferrero subraya que, aún con la fecha por determinar, la junta de portavoces ha aprobado realizar un encierro "en torno al 20 o 22 de mayo, una huelga a finales del mismo mes o el 2 de junio, y enviar una carta al Defensor del Menor". Además, "propondremos una manifestación general desde los 0 a los 18 años".

Asamblea con los padres

Del mismo modo, el día 6 de mayo se ha fijado una asamblea con los padres de las 380 escuelas infantiles que hay en la región madrileña. En la zona sur, donde se incluye Getafe, la asamblea se realizará en la dirección territorial que se ubica en Leganés, donde convocan a las 119 escuelas del área. Cuando sí que está prevista una concentración general de todas las etapas frente a la Consejería de Educación —ubicada en la calle Alcalá de Madrid— es el martes 29 de abril, a las 18.00 horas. V.C.

Parques Industriales Inbisa Madrid

Próxima construcción

Leganés



- En la Ciudad del Automóvil de Leganés.
- Junto a la intersección de las carreteras de circunvalación Fuenlabrada-Leganés M-409 y Alcorcón-Getafe M-406.
- Superficie total de la promoción: 6.053,72 m²
- Edificio independiente de 20 módulos industriales de entre 292,60 m² y 425,28 m² cada módulo.
- Plazas de aparcamiento en interior de parcela.

Alquiler y venta
Visite nave piloto
Entrega en septiembre

Ciempozuelos



- En el Polígono Industrial "La Sendilla" de Ciempozuelos.
- 235 metros de fachada frente a la autovía A-4 (Madrid-Andalucía).
- Superficie total de la parcela: 37.875 m².
- Cinco edificios independientes de 100 módulos industriales, de entre 144 m² y 552 m² cada módulo.
- 402 plazas de aparcamiento en interior de parcela.



INBISA MADRID
Avda. General Perón, 38 - 8^º
Edificio MASTERS I - 28020 MADRID
Tel.: +34 91 315 71 80
Fax: +34 91 314 10 98
E-mail: comercial.madrid@inbisa.com

INFORMACIÓN
902 41 20 20
www.inbisa.com

Los alumnos del instituto Clara Campoamor hacen un repaso de la sociedad femenina entre 1931 y 1975 con una exposición

Un paseo por la historia de la mujer española

Un repaso por la situación de la mujer española desde el año 1931 hasta 1975 es el contenido de la exposición que los alumnos del instituto Clara Campoamor del Sector III han preparado para el día 29 de abril. Bajo el título *De la libertad al silencio. La mujer española 1931/1975*, distintos murales realizados por jóvenes de 1º de Bachillerato y 4º de Educación Secundaria Obligatoria contemplarán temas como los avances de la época de la II República en el terreno de la promoción de la mujer, su incorporación al mundo del trabajo, la Sección Femenina, la historia de las trece rosas, o los movimientos en defensa de los derechos de las féminas a lo largo de la historia. "Se trata de una muestra de 66 murales, de 50 x 70 centímetros, en los que aparece mucha información y documentación gráfica sobre la situación de la mujer en España", explica José Luis Sánchez, profesor del citado instituto.

La muestra refleja tres apartados. Por un lado el dedicado al periodo republicano, en el que desde su constitución, en 1931, se habló de "igualdad real entre ambos sexos y la prohibición expresa de discriminación en razón del sexo", dice el programa de la muestra; por otro, el apartado de la guerra civil, con la diferenciación a su vez, entre los dos bandos; y por último la dictadura, cuando "la mujer sufre una subordinación legal absoluta al marido o al padre".



Exposición de los murales de los alumnos del instituto Clara Campoamor.

"Además, incluimos un apartado de Getafe en la que se destaca la labor de la Asociación de Amas de Casa, creada en 1969, y que ha interpretado un papel muy importante en la situación de la mujer en nuestra ciudad". Son diez murales dedicados a reflejar las vivencias concretas de algunas féminas de la localidad durante el período del franquismo.

Gala por la mujer

La exposición de los murales, que permanecerá en el Centro Cívico

del Cerro Buenavista hasta mediados de mayo, será inaugurada el día 29 de abril, con la celebración de la Gala por la mujer, en el conservatorio del Sector III.

Este acto contará con distintas actividades. Una de ellas es una interpretación de baile de la mano del ballet del Instituto de Danza Alicia Alonso, de la Universidad Rey Juan Carlos I, "que coincide con la celebración del Día internacional de la danza". Esta formación interpretará la pieza musical *Más allá del horizonte*.

También se celebrará "un homenaje a Rosario Sánchez Mora, quien sufrió una estancia en la cárcel en 1939, en el que se leerá un poema de Miguel Hernández y se mostrará

la grabación de una entrevista a Rosario", añade José Luis Sánchez. Asimismo se hará un homenaje a las *Trece Rosas*, "película que han visto los alumnos del instituto y por la que se vieron bastante afectados", agrega.

En el acto también se realizará un montaje audiovisual titulado *Rostros de mujer*, sobre música de Haendel, y un recital de tres poemas escritos por féminas.

Esta iniciativa, organizada por el Departamento de Ciencias Sociales del instituto, está enmarcada dentro del proyecto Memoria Viva, destinado a la recuperación de la memoria histórica que se desarrolla entre la Universidad Carlos III de Madrid y el Ayuntamiento de Getafe.

Marta Turiño

De la libertad al silencio.
La mujer española 1931/1975
Centro Cívico del Sector III
Desde el martes, 29 de abril,
hasta el 15 de mayo

Gala por la mujer
Conservatorio de Música
Martes, 29 de abril, 19.00 h.

Plan Municipal de Aparcamientos 2004-2008 del Ayuntamiento de Getafe

**ASIGNACIÓN DE 166 PLAZAS DE APARCAMIENTO
CONCESIÓN PÚBLICA
C/ Cónsul 1, 3 y 5 y C/ Pinto 13
GETAFE**

Empresa Concesionaria: Dupgesa Grupo Inmobiliario SA.

INFORMACIÓN EN OBRA Y EN EL TLF. 667 697 646



ÁREA PROTEGIDA

“Cerca de mi casa, no”

El rechazo social a las infraestructuras es todo un fenómeno social que merece la atención y la valoración de los promotores de las mismas y de la administración actuante a la hora de definir dónde se ubican.

La sociedad se *engancha* fácilmente a aquellos avances tecnológicos que suponen una mejora de la calidad de vida, pero no se valoran los costes de diversa índole, que como un lote completo hay que asumir. Es la cultura del consumo, cuyo principio se basa en ignorar las consecuencias y efectos negativos inherentes a la utilización desordenada de los recursos naturales y la energía.

La instalación de antenas de telefonía móvil en las ciudades es uno de los ejemplos más evidentes de la situación: entre el setenta y el ochenta por ciento de la gente utiliza el teléfono móvil, pero se opondría a la instalación de una antena cerca de su casa, a pesar de que tecnológicamente es imprescindible para que su uso sea eficiente. Nos congratulamos de que hasta en el metro

tenemos cobertura. ¡Magnífico! (lo cual implica que hasta en el metro tenemos una antena en el cogote), pero, por favor, que no la vean mis ojos.

La instalación de infraestructuras de tratamiento de residuos sólidos, aguas residuales e instalaciones productoras y de transporte de energía gozan de las mismas escasas simpatías que las antenas antes citadas. La situación es contradictoria e irresponsable por parte de los ciudadanos, pero tiene un origen fundamentado en el criterio poco solidario que ha acompañado tradicionalmente la ubicación de estas construcciones, tan antipáticas como imprescindibles. El sur y el sureste de la Comunidad alojan el 70% de las plantas de tratamiento de residuos y las cuatro depuradoras más grandes de Madrid.

La inercia a utilizar determinadas áreas ya afectadas, implica de antemano la disponibilidad de determinados municipios que, ojo avizor, han de estar pendientes de lo que les pueda caer. La protección ambiental del entorno y el incremento de las necesidades energéticas está implicando la proliferación de infraestructuras de

tratamiento de residuos e instalaciones de producción de energía que necesariamente han de construirse.

Lo suyo es que cada municipio asuma sus necesidades. Pero el reparto equitativo y justo es muy difícil cuando hablamos de energía. Producir energía para abastecer grandes núcleos urbanos con áreas industriales requiere instalaciones que ocupan importantes áreas territoriales, que necesariamente tiene que aportar un municipio. Cuando esto sucede, la población más sensible se moviliza, y los actos de protesta y oposición crean un clima de inseguridad y desamparo ante una situación que se muestra catastrófica e irreversible, ocultando en ocasiones los verdaderos intereses de un sector de la población.

Getafe, y concretamente el barrio residencial de Perales del Río, ha sufrido en propias carnes las agresiones continuas de la Administración autonómica y el Ayuntamiento de Madrid cada vez que este último necesita ampliar el área de tratamiento de residuos sólidos que linda con el término de Getafe, sin las consideraciones

de vecindad imprescindibles, ignorando en repetidas ocasiones que Perales del Río es un barrio residencial donde viven 5.500 ciudadanos. Pero la tradición asociativa en el barrio y la capacidad de movilización de las citadas asociaciones han ganado más de una batalla, poniendo en evidencia a la Comunidad Autónoma y el Ayuntamiento de Madrid.

Pero las infraestructuras son parte de los equipamientos imprescindibles de las ciudades diseñadas con criterios de sostenibilidad porque constituyen la herramienta que hace posible que la basura que generamos en los hogares, los escombros de las obras y las aguas residuales dejen de ser desechos sin utilidad y se conviertan en materias primas, es decir, sean residuos valorizables. La sociedad capacitada y educada en materia ambiental, deberá asumir lo que le toca solidaria y responsablemente en este asunto, pero también ha de tener claro cómo y cuándo ha de defenderse en situaciones que corresponden a otros porque, como dice el refrán, que “cada palo aguante su vela”.

Juana Pablos



Hesperia Getafe



El hotel Hesperia Getafe os invita a disfrutar de los siguientes eventos en el Restaurante "La Torrecilla"

18 de Abril de 2008, 21.30 horas
Cena Lírica 40€ persona

04 de Mayo de 2008, 14.30 horas
Almuerzo Día de la Madre 30€ adulto, 15€ niño

16 de Mayo de 2008, 21.30 horas
Cena Lírica 40€ persona

20 de Junio de 2008, 21.30 horas
Cena Flamenca 50€ persona

MÁS INFORMACIÓN:

91 601 18 00

eventos@hesperia-getafe.com

www.hesperia.com



somos hoteleros

DETINSA presenta:
HOGARES del TERCER MILENIO

Plan Tu Casa Vale

¡¡No mal vendas
tu Casa!!
Compra tu
nuevo hogar
DETINSA en El
Bercial y vive
en él desde
hoy, sin pagar
ni un duro.

+ www.detinsa.es
605 691 382



Porque para nosotros,
tu antigua casa tiene
el valor de una nueva.



No pagarás nada de hipoteca durante un período
de hasta dos años. E incluso, si quieres, DETINSA
te gestiona la venta de tu antigua casa.



El presidente de la casa regional, **Pedro Aparicio**, hace memoria de estas tres décadas

30 años de Extremadura en la ciudad

La Casa Regional de Extremadura cumple 30 años en el municipio. Tres décadas en las que su marcado “carácter democrático y reivindicativo”, como así describe su presidente, Pedro Aparicio, la han colocado en la primera fila de las acciones emprendidas

en la ciudad. Las numerosas actividades que celebra provoca que su actual ubicación se quede pequeña y mientras esperan una solución, trabajan en un programa documental que recopile sus vivencias en estos años fuera de su tierra.

A finales de los años 80 tuvo lugar en el Parque de la Alhóndiga uno de los actos más multitudinarios que se han celebrado en la ciudad: la inauguración de la plaza de Extremadura; o al menos así lo recuerda el presidente de la casa regional, Pedro Aparicio. Fue cuando el Ayuntamiento decidió “crear un espacio que se identificase con los extremeños que vivíamos en el municipio”, su particular homenaje. Por entonces eran muchos los venidos de aquella comunidad para trabajar en Madrid y su periferia.

Pedro Aparicio explica que fue en el año 1978 cuando nació lo que hoy es la Casa Regional de Extremadura, al amparo de la Asociación de Vecinos Juan de la Cierva. Era la primera casa regional que surgía en el municipio y empezó con un fuerte matiz reivindicativo: “Ir contra las centrales nucleares, y por entonces contra la de Valdecañero”. En 1980 adquirieron un local en la calle San José, junto a la Base Aérea, y ya contaban con 375 socios. Hoy en día, 30 años después, los miembros superan los 1.300.

Actividades

A mediados de los 80, la asociación se trasladó al paseo Pablo Iglesias y Aparicio rememora cómo fue el párroco “don Rufino” quien “nos ayudó a integrarnos en La Alhóndiga, donde residían muchos extremeños”. El tablón de anuncios de la sede siempre acogía la convocatoria de una fiesta, charla, actividad deportiva o ciclo de conferencias con personalidades de la cultura y la política extremeña. Este primer ámbito “siempre ha estado muy presente en nuestra asociación”. Para todos o para cada una de las secciones: de mujer, jóvenes, mayores...

Desde esta casa también se participó en la elaboración de la Ley de Extremeñidad, un documento creado en 1986 por el que se pretendía recoger la realidad de los extremeños de dentro y de fuera de la región, y siempre “somos la primera asociación que ha participado en to-



Pedro Aparicio frente a la casa regional que preside.

Pedro Aparicio explica que la Casa Regional de Extremadura “se ha caracterizado siempre por la humildad en el trabajo” que realizan

dos los foros que se han creado y hemos reivindicado en la localidad”.

Ayuda a los inmigrantes

Como emigrantes de su tierra que fueron también ellos, los miembros de la Casa Regional de Extremadura han conectado “muy bien con todos los colectivos que han sufrido nuestra situación: dejar a sus familias y pueblos para buscar trabajo”. Y siempre bajo la premisa de querer a la región de procedencia y también a Getafe, como ciudad que les acoge.

Entre los actos que recuerda Aparicio, destaca la presentación de los libros sobre el saqueo de Extremadura, “que supusieron una nueva imagen de la comunidad”; la

celebración del día extremeño, las muchas carrozas reivindicativas para las fiestas locales o los ya extintos festivales de folclore extremeño, certámenes de teatro o de guitarra flamenca, con el que “vinieron a Getafe las mejores figuras del flamenco”. También el grupo de coros y danzas de la casa llegó a ser “un referente de la tradición extremeña”.

En cuanto al deporte, esta asociación tuvo equipos federados, pero ahora “solo tenemos fútbol sala” y mantienen los llamados foros del deporte; espacios donde se debate la situación del deporte base, “la violencia, el arbitraje, la economía en el fútbol y están abiertos a todo el que quiera asistir”.

De lo que más orgulloso se siente Pedro Aparicio es de que “hemos constituido un modelo de asociación capaz de trabajar con distintos gobiernos: local, autonómico y central”.

Falta de espacio

La numerosa actividad de la casa ha provocado que su actual ubicación —en la calle Felipe Calleja, esquina con la de Leganés— se haya quedado pequeña. “No somos capaces de dar cobertura a toda la demanda debido a la falta de espacio”, dice el presidente, quien apunta que “esa es nuestra mayor preocupación”. Por eso le manda un mensaje al Consistorio: “Que entienda que necesitamos más es-

pacio y que tome una postura clara y urgente al respecto”. No obstante, Aparicio recalca la “buena relación de colaboración” entre la casa que él representa y el primer edil, Pedro Castro, del que dice que es “el único que tuvo valor de construir edificios para las casas regionales y el primero en aportar ayudas económicas”. De hecho, en el encuentro nacional de casas que se celebra cada dos años “queda bien clara la política de este Ayuntamiento, de la que toman ejemplo muchos otros”.

Conmemoración

Con la ayuda del Consejo de Comunidades Extremeñas —del que Pedro Aparicio también forma parte— y la televisión de su tierra, para finales de octubre o primeros de noviembre la Casa Regional de Extremadura quiere emitir diez programas con los que “reflejar los lugares donde vivíamos, el proceso de evolución que hemos tenido y cómo vemos Extremadura desde fuera”. Personas de la literatura, de diferentes profesiones, de la medicina, del deporte y periodistas de reconocido prestigio participarán en la elaboración.

Dentro de estos actos, destaca la presentación del último libro editado por la asociación, *Historias de vida*, donde se narran las peripecias de familias emigrantes y sus experiencias reales contadas por los protagonistas. Además, ya está perfilada la carroza que desfilará por las calles de la ciudad el 17 de mayo para anunciar a los vecinos los 30 años de historia.

Tres personas contratadas, 14 en la junta directiva y 1.300 socios hacen posible las actividades diarias de la casa, dirigidas no solo a los 13.000 extremeños residentes en Getafe (más de 30.000 contando su descendencia), sino también a los demás getafenses. “Esta casa se ha caracterizado siempre por la humildad en el trabajo. Nos preocupan más las personas y sus procesos de integración y formación que difundir que realizamos esta labor”, concluye Pedro Aparicio.

Vanessa Calle

La Asociación de Fibromialgia organiza un rastrillo solidario en Juan de la Cierva

Desde el 6 al 10 de mayo, la Asociación de Fibromialgia y Fatiga Crónica de Getafe montará un rastrillo solidario en Juan de la Cierva con el objetivo de recaudar fondos para amueblar la nueva sede que les han concedido y que estará ubicada en Getafe Norte. “Algunas tiendas nos están dando regalos y las socias que saben hacer alguna manualidad también están colaborando, con cosas artesanales”, explica Pilar García, presidenta de la agrupación que reúne ya a 110 afectadas de la localidad. Impli-

can de esta forma a su entorno y están ilusionadas con este primer rastrillo solidario que organizan. “Queremos poder comprar cosas que necesitamos para el nuevo local”, y con esa intención siguen llamando a todas las puertas que se encuentran. “Una oficina de La Caixa nos ha dado 600 euros”, cuenta la dirigente.

De 11.00 a 13.00 h., y de 18.00 a 21.00 horas, en la sala de exposiciones del Centro Cívico Juan de la Cierva, los que quieran pueden acercarse y colaborar de esta forma con la

asociación. Aprovechando también que el 12 de mayo es el Día Internacional de la Fibromialgia, la entidad organiza unas jornadas expositivas sobre esta dolencia. El miércoles, 14 de mayo, las jornadas se abrirán con una charla sobre los mandalas y su utilización, ya que pueden servir como terapia, y una conferencia a cargo de Paz Rico, psiquiatra del Área 10 de Salud. Al día siguiente, la Asociación de Fibromialgia de Parla colaborará con una exposición en la que se destacará la importancia de asociarse. También inter-

drán una afectada y un familiar que contarán en primera persona su experiencia. Las jornadas se cerrarán con la parodia *Doña Fibromialgia*, que tratará de acercarse en clave de humor a las situaciones cotidianas de los afectados.

Raquel González

Jornadas sobre la fibromialgia
Centro Cívico Juan de la Cierva
Miércoles, 14 de mayo,
y jueves, 15 de mayo, 18.00 h.



FOGGESA

Pisos de 2, 3 y 4 dormitorios.
Con plaza de garaje y trastero.

**EDIFICIO BOULEVARD
ESTACIÓN**

*En Getafe
Centro*



*Se VENDEN
o ALQUILAN
LOCALES
en
EL BERCIAL*

Información y venta en GETAFE:

C/ Alcalde Ángel Arroyo 4-6 · 2ª planta · 28904 Getafe

91 682 97 47

www.grupofogesa.com

Cinco mujeres repasan la historia del centro de barrio de La Alhóndiga en su 25 cumpleaños

“Gracias al centro cívico estoy aquí”

El Centro Cívico de La Alhóndiga cumple 25 años. Este edificio acoge a cerca de 3.000 personas que a lo largo de la semana participan en sus distintos talleres. Entre la multitud destacan cinco veteranas. Son voluntarias que llevan un cuarto de siglo sin cobrar por la labor que realizan y no se pueden “desengachar” de la vida en el centro. Su

mayor satisfacción es el reconocimiento de la gente del barrio. Juntas repasan la historia de un edificio que ha cambiado con el paso del tiempo. Ha evolucionado. Y rememoran los muchos actos que han organizado. A lo largo del mes de mayo habrá actividades para celebrar este feliz cumpleaños.

Un total de 30 talleres artesanales, juveniles e infantiles, 30 asociaciones, una salón para la tercera edad, cafetería, sala de exposiciones y 1.800 plazas municipales. En definitiva, cerca de 3.000 personas que a lo largo de la semana pasan por el Centro Cívico de La Alhóndiga, que celebra su 25 cumpleaños. Nació en 1982 en un local frente al hospital y en el año 92 se trasladó a su sede actual, en la plaza Rafael Pazos Prías. Pocos meses después de su apertura, el edificio se quemó y no fue reabierto hasta mayo de 1993. Un cuarto de siglo después, sus paredes aún dan cobijo a cinco mujeres que han ido creciendo con él. Son Herminia Sánchez, Cristina Guijarro, Elvira Lozano, Vitoria Huertas y Trinidad Esteban. Cinco voluntarias que reconocen estar “enganchadas” a la actividad que genera el centro.

“¿Para cuando un aumento de sueldo?”. Ante la pregunta de las mujeres, el coordinador del centro cívico, Juan Manuel Marín —Juanma, como así le llaman todas—, ríe y reconoce que no les ha subido el sueldo en muchos años. La pregunta es irónica: son voluntarias y llevan 25 años sin cobrar dinero por la labor que realizan. Ellas ríen hablando del tema y dicen que su mayor satisfacción es el reconocimiento que la gente le hace en la calle. “Mi hija no quiere venir conmigo al mercado porque dice que me para mucha gente y ella se aburre”. La que habla es Cristina Guijarro. “¿Te digo la edad que tengo? 72 años”. Entró en el centro “por una depresión”. Ahora es monitora de manualidades, “pintura en tela, vainica, siempre respetando las clases de aguja que se imparten en el centro”. Dice que “me da satisfacción y lo de cobrar o no me da igual”. La labor que realiza Herminia Sánchez es diferente. Colabora en el grupo de excursiones y visitas cul-



De izquierda a derecha, Herminia Sánchez, Cristina Guijarro, Elvira Lozano, Vitoria Huertas, Trinidad Esteban y Juan Manuel Marín en el Centro Cívico de La Alhóndiga.

turales desde el año 83, organizando las “8 ó 10 salidas anuales, aunque ahora ha aflojado un poco”. Sánchez también empezó en esto “por depresiones” y reconoce que se ha enganchado: “Gracias al centro cívico estoy aquí”. Y es que dice “que me encuentro a gusto”, porque “hablamos entre nosotras”. Elvira Lozano conoció el centro hace “21 ó 22 años” y ya lleva 18 dando clases de trabajos en tercera dimensión. Empezó porque “se iba a casar mi hijo y le quería hacer unos cuadros. Ahí me enganché y ahora que me quiero desengancha no puedo”. Su marido ya se ha jubilado y “tira de mí pero yo creo que aunque no cobre nada debo un respeto a las alumnas y me siento mal el día que no puedo venir”. Su solución va a ser dejar al cargo del taller a una alumna avanzada y ella estará de apoyo, pero “como obligación lo dejo”.

Vitoria Huertas también ha pensado muchas veces en dejarlo —“No quiero me que echen por mal y por vieja, quiero irme yo antes”— pero ningún año da el paso definitivo. Es monitora de pintura en tela. “Para mí lo más importante son las personas con las que hablas y te escuchan”. Este quinteto lo cierra Trinidad Esteban, que comenzó su actividad gracias a su hijo: “En aquella época estaba muy decaída y me animó a que me apuntara a los talleres”. Ahora lleva una clase de punto de cruz los martes por la mañana y los jueves por la tarde y “si la salud me lo permite, de momento no lo dejo”. Esteban tiene una preocupación y es que la gente joven no se apunta a este tipo de talleres. Pero para eso también tiene una propuesta: “Que los niños de los colegios vengan a conocernos y que sepan que se hacen otras actividades como son es-

tos oficios tradicionales”.

Críticas

Pocos años después de acabar una dictadura, estas mujeres salieron de sus casas para acudir al centro y por eso “fuimos muy criticadas, porque abandonábamos nuestras labores. Todavía hoy en día no se cree la gente que no cobremos nada”, explica Cristina Guijarro. Y aunque este tipo de comentarios les duele, ellas no han cesado en sus actividades. Incluso cuando se produjo el incendio se repartieron

por diferentes locales para seguir con sus tareas.

Muchos actos son los que ellas recuerdan: fiestas del barrio, carnavales, el montaje de los escenarios para las representaciones teatrales, “con esas telas que teníamos que colgar y estábamos cuatro días con las chinchetas y luego teníamos señales en las manos”, dice Guijarro, mientras Vitoria Huertas recuerda cómo le tocaba coser los trajes “siempre corriendo”.

Comparando el antes con el ahora, dicen que “ha cambiado mucho”, tanto las monitoras —“hace unos años había mucha más unión”, alega Herminia Sánchez—, como las personas que acuden al centro, de las que aseguran que ahora participan menos. Juanma ratifica estas afirmaciones: “La participación es menor y diferente”. Y los hombres, ¿se animan? “Hay muy poquitos pero cada vez vienen más, aunque la cosa va despacio”, responde el coordinador.

Se definen como una gran familia, donde también “hay berrinches ¿eh?”, dice Elvira Lozano. Como en todo. Pero “satisfacción” es la palabra que más emplean para definir su sentimiento. Guijarro recuerda a “una señora que iba a la escuela de negro y no hablaba. Yo me ponía a su lado y le decía que se tenía que cambiar esos colores. Pues hoy en día si la ves..., siempre me dice que no tiene palabras para darme las gracias y eso para mí es lo más bonito”.

Vanessa Calle

¡Vivan los novios!

El 17 de mayo se inaugura en el Centro Cívico de La Alhóndiga una de las exposiciones más representativas del paso de los 25 años que cumple el centro. Se trata de *¡Vivan los novios!*, un recorrido por 70 bodas, fundamentalmente de las décadas de los 50, 60 y 70. La muestra se compone de 300 fotografías donadas por los vecinos del barrio para esta peculiar muestra. Son imágenes de antes y de ahora, para ver el paso del tiempo. Pero no solo habrá instantáneas en blanco y negro y color. Un total de 20 vestidos de novia lu-

cirán todo su esplendor, especialmente un vestido negro de media pierna con peineta y mantilla que data de 1925. Además, varias vitrinas acogerán objetos de los enlaces y accesorios: ramos, invitaciones, arras, combinaciones...

“Era la mejor forma de mostrar la evolución de estos 25 años”, dice el coordinador, Juan Manuel Marín, quien añade que las fotografías muestran “a la gente y los lugares del barrio, como la iglesia de don Rufino”, aunque la mayoría de las bodas se celebraron en Madrid y en la que por aquella época era iglesia: La Magdalena.



Imagen del vestido de una boda de 1925 cedido para la muestra.

ECOS DE SOCIEDAD



Parece mentira que el pequeño Asier tenga ya un añito. Nacho, Flor, Kike, Ruth, Cristy, Ángel, Mari, Santi y el Rubio felicitan a este campeón que les sorprendió con sus sonrisas el día de su cumpleaños. Con esos ojazos y ese arte para levantar

la ceja izquierda seguro que se las lleva de calle cuando cumpla los 18. ¡Felicidades para este experto en andar a gatas! Tus tíos getafenses esperan verte pronto correteando.

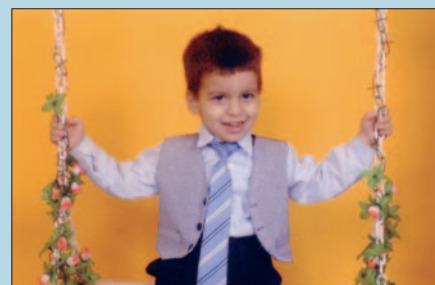

El próximo 8 de mayo Rubén Jiménez recibirá algún que otro tirón de orejas en tandas de seis, los años que cumplirá. Su familia le está preparando para la ocasión un par de fiestas, en el cole y en casa. Después

de lo bien que se ha portado este año, como dice su madre, seguro que tiene que desenvolver un montón de regalos. Sus padres, Gema y Raúl, su hermano Iván y sus tíos y abuelos quieren mandarle una felicitación muy especial.

EDIFICIO BELLAS ARTES



PARLA

- Amplias Viviendas de 2 y 3 dormitorios con espaciosas terrazas
- Duplex de 3 y 4 dormitorios con terrazas de mas de 40 m²
- Excelentes Calidades

... la urbanización que estabas esperando



3 dormitorios con 110 m² desde **287.500 €**

COMERCIALIZA:



PROMUEVE:



www.tpcinmobiliaria.com - **900 30 20 30**

RESIDENCIAL CIUDAD JARDÍN



ARROYOMOLINOS

- Excelentes calidades y lo último en tecnología doméstica
- Domótica, aspiración centralizada y preinstalación de aire acondicionado
- Viviendas desde 280 m² hasta 307 m² construidos
- Parcelas de 250 m² a 440 m²

... hogares con el máximo confort



Viviendas de 3 a 5 dormitorios desde **461.510 €**

Parcela 18

Local de 121,40 m² construidos
Local de 90,21 m² construidos

Parcela 19

Local de 134,50 m² construidos

Parcela 43

Local de 130 m² construidos
Local de 100 m² construidos



LOCALES
COMERCIALES

GETAFE
El Bercial Universidad

INFORMACIÓN:
c/ olivo, 8 (Getafe)
Tfno.: 91 683 85 09

Dos getafenses participan en la feria nacional de clicks que se celebra en Madrid

Pasión por los *playmobil*

La pasión por unos muñecos de 7,5 centímetros de altura es la que llevó a Francisco Antonio Jiménez a adentrarse en el mundo de Playmobil. Primero a través de un foro, y luego, a través de Playclicks, la Asociación Española de Coleccionistas de Playmobil. Jiménez y David Gómez Martín son dos vecinos de la ciudad y dos de los fundadores de la única entidad española referente al mundo de los clicks, que en estos días vive uno de los momentos más ajetreados del año: la preparación de la 5ª Feria nacional de coleccionistas de Playmobil.

Se trata de uno de los eventos más importantes para los admiradores de estas piezas, que durante el 2, 3 y 4 de mayo —en el Pabellón XII del recinto ferial de la Casa de Campo— podrán comprar artículos descatalogados y las últimas novedades recién traídas de Zindorf, Alemania, cuna de los *playmobil*.

Los asistentes a la feria podrán disfrutar de unos 12 dioramas que representan diferentes épocas y escenarios: el Imperio Romano, la Inglaterra Victoriana, una bahía, una ciudad moderna, una urbanización en el campo, el salvaje Oeste, los torneos medievales o una batalla naval con más de 50 barcos, ciudad portuaria, casas y construcciones, una muralla y más de mil muñecos que se extenderá sobre una superficie de unos 46 metros cuadrados. Sin embargo, la curiosidad de esta feria quizás sea el espacio dedicado al Levantamiento del 2 de mayo, ya que con motivo de la celebración del Bicentenario, la asociación ha reproducido los cuadros de Francisco de Goya, *Los fusilamientos del 3 de mayo* y *La carga de los mamelucos*. Pero el trabajo de estos aficionados no es solo organizar los dioramas, sino elaborar, de forma artesanal, todas las piezas que la casa oficial no fabrica. Por ejemplo, en la representación de la Inglaterra Victoriana, para el que Jiménez aporta su casa, “se podrán ver cosas que no existen en el mercado, como el autobús victoriano



Francisco Antonio Jiménez junto a la casa victoriana que llevará a la feria.

que es la unión de un camión con un vagón de pasajeros”. ¿El resultado? Una ciudad de la época, con 16 casas de diferentes alturas, un mercado, parques, aceras, adoquines, césped, policías ingleses. Además, “las casas se ven

por dentro y cada una recrea un ambiente, como el estudio de un pintor o una *boutique*”. Este getafense reconoce que, dentro del mundo Playmobil, su pasión es la casa victoriana y su sueño es conseguir la tan codiciada valla

que rodea el jardín de estas casas y el pianista: “Son unidades simples pero se hicieron muy pocas y ahora se cotizan a precio de oro”. De conseguirla, esta caja se sumaría a las 90 que ya tiene y a los más de 200 *playmobil* que viven en su casa junto a barcos piratas, vikingos... Hasta de los primeros *playmobil* que salieron a la venta guarda Jiménez, “de esos que venían en blanco y tenían que pintar”. Lo más buscado “es lo que teníamos de pequeños, por el afán de recuperarlos”.

El pasado año fueron cerca de 4.000 personas las que se acercaron a disfrutar de la feria, cifra que se espera superar este año. En cuanto a los precios, la entrada se ha fijado en 2,5 euros para los adultos y gratis para los niños. El dinero recaudado se destina a la realización de eventos de menor escala, pero también para la compra de juguetes que todas las Navidades esta asociación reparte entre los niños de diversos hospitales. La iniciativa surgió en el Gregorio Marañón, cuyo “párroco es un gran coleccionista de Playmobil”. Hace cuatro años, a través del sacerdote, la asociación montó un portal de belén en el centro madrileño, iniciativa que se ha extendido a otros hospitales de Barcelona, Málaga y Vigo.

La asociación nació en octubre de 2004 con el fin de compartir una pasión entre sus socios, que son cerca de 250, pero también para introducir mejoras y sugerencias en la fábrica de Playmobil España, ubicada en Alicante. Y así ha sido porque en este tiempo se ha creado “una página en español y un *direct service*”, que permite la petición de piezas sueltas. Su siguiente misión es conseguir un local como sede para la asociación, que ahora está en internet.

“La gente no se extraña tanto de que coleccionemos *playmobil* sino de que coleccionemos en sí, porque en España no se lleva mucho eso de coleccionar”. Según este joven, la gente “lo ve como un toque infantil”.

Vanessa Calle

LA RUTA DE LA MEMORIA

Huelga general en Getafe

El hombre que aparece a la derecha de la fotografía huyendo de la Fuerza Pública responde al nombre de Juan Nieto. La edición Madrid del desaparecido *Diario 16* publicó esta instantánea en su portada el 19 de noviembre de 1981. Getafe estaba en huelga, general ni más ni menos, y había que contarlo.

En el titular que aparece en la información que el diario recogió a seis columnas se podía leer: “Toda la vida laboral, paralizada, y enfrentamientos callejeros con la policía. Huelga general en Getafe”. El citado rotativo hablaba de paralización de la actividad laboral, “que ha afectado a las grandes empresas, el pequeño comercio y los colegios”. Los fuertes enfrentamientos que sucedieron aquella jornada en las calles getafenses provocaron que la policía tuviera que intervenir y que el Ayuntamiento convocara una reunión de urgencia de su gabinete. CC OO y el Sindicato Unitario fueron los que convocaron la huelga. UGT no se sumó a los paros.

“Desde primeras horas de la mañana, la ciudad de Getafe ofrecía un aspecto de paralización y tensión que no se conocía desde las grandes huelgas de los últimos



tiempos del franquismo”. *Diario 16* informaba que los niños no habían acudido al colegio y que todos los bancos y comercios, incluidos los quioscos de prensa, permanecían cerrados.

Según los testimonios de los vecinos del pueblo, el periódico informó que los primeros incidentes comenzaron en la factoría de Construcciones Aeronáuticas (CASA). Allí al policía lanzó botes de humo para desalojar a los trabajadores. Horas más tarde, la plaza General Palacio y la calle Madrid fueron los lugares elegidos por los manifestantes para con-

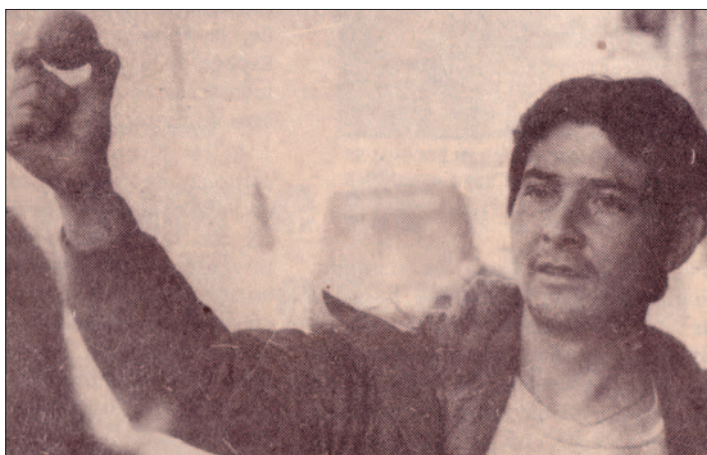

centrarse y “levantar barricadas”. Estos enfrentamientos con las Fuerzas de Orden Público se saldaron con doce arrestos. Gran parte de los detenidos fueron puestos en libertad unas horas más tarde.

Siemens, Uralita, Metalina, Ericsson, Comtak, John Deere y CASA fueron las factorías que pararon su actividad con motivo de esta huelga de trabajadores en la que se exigían mejoras salariales y laborales. El secretario general de CC OO de Madrid, Fidel Alonso, celebró, durante la jornada mencionada, una multitudinaria asamblea en el local de sindicato para buscar una posible salida al conflicto. A la una de la tarde, en el polideportivo municipal, se concentraron 3.000 personas en asamblea para hablar de la continuidad o no de esta huelga general.

Ruth Holgado

Foto cedida por Juan Nieto

Si tienes una foto antigua y una historia que contar ponte en contacto con **Getafe Capital** por teléfono 91 684 04 92 o por mail redaccion@getafecapital.com

pisos

locales comerciales

plazas de garaje

Residencial “Costa de Vigo”



96 viviendas y áticos de alto standing
1, 2, 3 y 4 dormitorios

Construye:

Piscina



Garantía de calidad

Plaza Canto Redondo, Nº 4 - 28901 Getafe - Teléfono: 91 695 58 59 - Fax: 91 695 08 56
email: info@construccionesgarcia.net

El Madrigal será el escenario del enfrentamiento con los azulones

El Villarreal lucha por la segunda plaza

Se disputa con el Barcelona la segunda plaza de la clasificación, y ya tiene asegurada su presencia en Europa la próxima campaña. El Villarreal está batiendo sus mejores registros y aspira a superar el tercer puesto que logró en la 2004/05, hasta ahora su clasificación más alta. Aquella temporada entraba por vez primera en la Champions League, y desde entonces (y el club apenas lleva ocho años consecutivos en la máxima categoría), siempre ha tenido presencia en Europa.

Manuel Pellegrini, técnico desde hace cuatro temporadas del *submarino amarillo*, ha sido uno de los artífices de que el equipo castellanense se haya convertido en una referencia en la parte alta. La primera temporada que lo dirigió ya consiguió hacer historia, alzándolo a la tercera posición. Su peor registro fue en la 2005/06, en la que quedó séptimo. El chileno llegó al club amarillo procedente del River Plate argentino después de una larga trayectoria, primero como jugador y posteriormente como entrenador. Su salto a Europa (tan solo había



trabajado como técnico en Sudamérica) lo dio con el Villarreal, y con él sigue.

El club castellanense no ha acusado en estos años la pérdida de estrellas de la talla de Forlán (que fichó por el Atlético de Madrid) o Riquelme (que fue apartado de la disciplina del equipo por problemas con el técnico), sino que ha sabido reinventarse a sí mismo y recuperar a jugadores que no atravesaban su mejor momento, como en esta campaña el delantero Nihat, que ocupa los primeros puestos de la clasificación por el Pichichi.

Afronta el encuentro ante el Getafe con la necesidad de seguir sumando puntos ante su inmediato rival, el Barcelona, toda vez que el campeonato de Liga es inalcanzable. En liza está la segunda plaza, la que da derecho a jugar la Copa de Europa sin disputar ronda previa. El Getafe, por su parte, tratará en el Madrigal de conseguir puntos para lograr la salvación matemática: tras el encuentro ante el Villarreal, correspondiente a la trigésimo quinta jornada de Liga, tan solo le restarán los enfrentamientos ante Almería, Valladolid y Betis.

R.G.

Los de Unay Emery visitan al Getafe en plena lucha por las posiciones europeas

Grandes expectativas

Tras veintiséis años sin pisar los campos de Primera, la Unión Deportiva Almería se ha convertido en uno de los equipos revelación de la temporada. Pocos hubieran pensado que uno de los conjuntos recién ascendidos de Segunda División se debatiría en estas últimas jornadas ligeras por las posiciones europeas. Cierto es que los chicos de Unai Emery no comenzaron la competición con grandes alardes (tan solo 11 puntos en 11 jornadas) pero su evolución ha sido notable, hasta el punto de lograr más de 25 puntos en lo que se lleva disputado de la segunda vuelta. Los resultados han acompañado a los jugadores almerienses en el último tramo de la competición. Es uno de los pocos conjuntos que ha logrado este año dejar al Real Madrid a cero en el marcador y llevarse los tres puntos. Al último consiguió hacerle cuatro tantos en el Sánchez Pizjuán y ante el Barcelona consiguió un meritorio empate a dos en el Estadio de los Juegos Mediterráneos, donde el Almería juega como local.



Plantilla de la Unión Deportiva Almería en la presente temporada.

Segundo enfrentamiento

Esta será la segunda ocasión que el Getafe y el Almería se enfrenten en Primera División, aunque con objetivos ligeramente distintos. Los andaluces visitan el Coliseum Alfonso Pérez con la mirada puesta en alcanzar la sexta posición, que da derecho a jugar la UEFA la próxima temporada. Por su parte los de Laudrup tienen la permanencia matemática a tiro de piedra y podrían sellarla si consiguen la victoria ante los almerienses. En el partido de ida, los getafenses lograron hacerse con el encuentro y silenciaron el Estadio

de los Juegos Mediterráneos con un 0-2. Sin embargo, en estos momentos el Getafe no atraviesa uno de sus mejores momentos, tras quedar fuera de la UEFA y perder la final de la Copa del Rey. Enfrente tendrá a un motivado Almería que tiene en Negredo, procedente de la cantera del Real Madrid, uno de sus valores en la delantera. Supera la docena de goles.

Marta Turiño

Getafe-Almería
Coliseum Alfonso Pérez
Miércoles, 7 de mayo

El Real Valladolid recibe a los de Michael Laudrup

Vivar Dorado será el anfitrión

Aún no ha pasado un año desde que Ángel Manuel Vivar Dorado, centrocampista del Real Valladolid, abandonara el club azulón, tras cinco temporadas en las filas del Getafe. El que fuera capitán hasta su marcha, recaló en el Real Valladolid, donde firmó por una campaña, con opciones de renovar su contrato si llegaba a jugar más de 25 partidos, cifra que ya superó cuando aún faltaban más de seis jornadas para el final de la Liga. En el feudo blanquiverde buscaban a un mediocentro de garantías y con experiencia en la máxima categoría: Vivar Dorado reunía ambas condiciones. En la capital del Pisuerga, el madrileño ha disfrutado de más de una veintena de partidos como titular y más de treinta convocatorias. Es uno de los habituales en el medio campo para el entrenador, José Luis Mendilibar.

En el partido de la primera vuelta contra el Getafe, en el que volvía al césped del Coliseum, selló su hazaña con dos tantos de los tres que recibieron los de Laudrup en aquel enfrentamiento.

Su función en el círculo central se ha convertido en indispensable en la ofensiva vallisoletana, y forma un eje compacto con los medios Borja y Álvaro Rubio, con los que va rotando en las posiciones. Ya lo dijo en su llegada a la capital castellano-leonesa: "Lo importante es formar un bloque que reme en la misma dirección".

Vivar Dorado hará de anfitrión para el Getafe en la penúltima jornada de Liga donde ambos equipos pueden estar jugándose aún la permanencia en la categoría. En la última fase del campeonato, el Valladolid no ha sido capaz de marcar distancias decisivas con el descenso.

Marta Turiño

itv

GETAFE - VALLECAS

EN GETAFE
ABRIMOS LOS
DOMINGOS

GETAFE: Ctra. Nacional IV, km. 15,400 · Tel.: 916955762

VALLECAS: Ctra. Villaverde - Vallecas Km. 3,5 (CTM) · Tel.: 917859198

Te lo ponemos fácil

Mejores, más rápidos, más cerca, más fácil y con nuevos horarios incluidos los DOMINGOS

LUNES A VIERNES

7:45 h. a 19:45 h.

SABADOS

7:45 h. a 13:45 h.

DOMINGOS

8:45 h. a 13:45 h.

Para su comodidad disponemos de teléfono de CITA PREVIA **902 154 000**

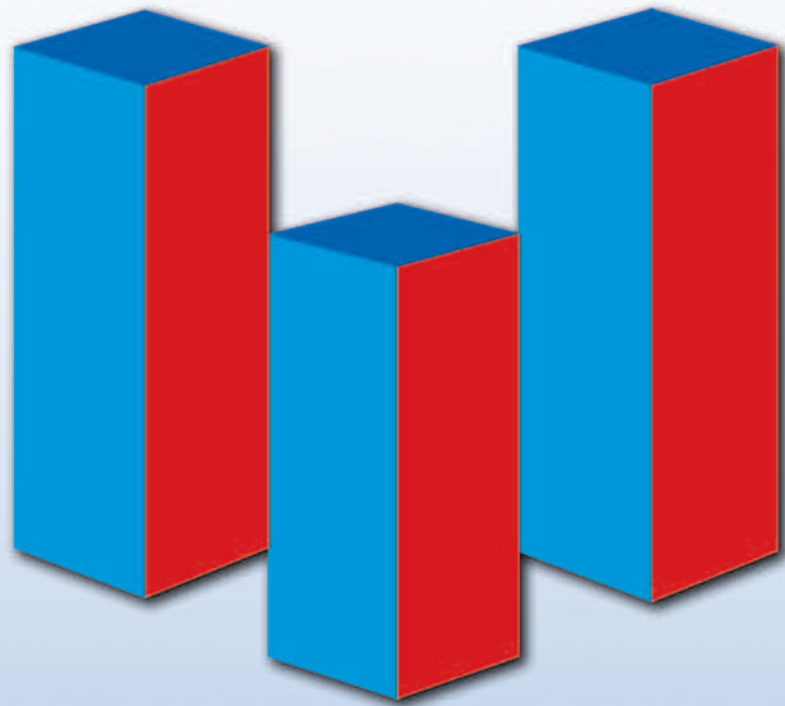

GESTION VIVIENDA JOVEN

VILLAVERDE:
C/ Salsipuedes, 13
NUEVA PROMOCIÓN

VILLAVERDE:
C/ Salsipuedes, 25
ÚLTIMAS VIVIENDAS

GETAFE:
C/ Pinto, 3
ÚLTIMAS VIVIENDAS

Canet d'en Berenguer - Playa VALENCIA



MADRID
C/ Alonso Cano, 3 · 28901 Getafe

VALENCIA
Avda. del Mediterráneo, 153 · 46520 Puerto Sagunto
Tel.: 91 268 30 80 · Fax: 96 268 19 14
E-mail: decursl@yahoo.es



Las cadetes del Getasur de balonmano pelearán por el Campeonato de España

Las mejores de la Comunidad de Madrid

Saben que el nivel es alto y que conseguir alcanzar la final es complicado, pero las cadetes del Getasur ya han conseguido entrar en la fase sector del Campeonato de España, tras ser las primeras de la Comunidad de Madrid. Han ganado todos los partidos

que han disputado esta temporada, excepto uno, que empataron, y sueñan con mantener ese nivel en el torneo nacional que se celebrará entre el 16 y el 18 de mayo. Cecilia Alegre, su lateral izquierdo, fue, además, nombrada mejor jugadora de la final de Madrid.

“**E**l estar en el Campeonato de España ya es un triunfo”. Maitte Carrasco está satisfecha del rendimiento del Cadete femenino del Getasur de balonmano, el equipo que entrena esta temporada. A la fase final del torneo de la Comunidad llegó después de una campaña regular que disputó a un altísimo nivel. De manifiesto lo ponen los datos que ha recogido: ha ganado todos los partidos, excepto uno. “Salimos fuera a jugar contra el Móstoles y el partido fue un poco extraño, con un arbitraje raro”. Al final empataron. Pero eso no enturbia una temporada que ha sido “muy regular”. Pero “la liga es otra historia. Si pinchas un día puedes arreglarlo. En la fase final te lo juegas todo a una baza: si pierdes se complica mucho”. El Concepción, el Móstoles y el Alcobendas fueron sus rivales. “Salimos a por todas”. Y ganaron los tres encuentros que disputaron por al menos 10 goles de diferencia. Se alzaron con el Campeonato de Madrid, y adquieren por tanto el derecho de entrar en la fase sector del torneo nacional. Se disputará entre el 16 y el 18 de mayo “pero aún no sabemos dónde. Tampoco conozco los rivales”, pero es consciente de que “Madrid a priori tiene un nivel más bajo que otras comunidades como Andalucía o Valencia”. Sin embargo, sigue siendo “una lotería. Y es mi asignatura pendiente: nunca he conseguido llegar a la final. La suerte influye muchísimo...”.

Carrasco lleva más de 15 años entrenando a infantiles y cadetes y desde principio de temporada vio que sus chicas tenían un buen nivel. “Seis de ellas son de segundo año, ya había trabajado con ellas la temporada pasada; las otras cinco sí que venían de infantiles, son de primer año y tenían que adaptarse a la nueva categoría”. Lo consiguieron sin demasiadas dificultades. “A priori imaginaba que no íbamos a tener problemas. Desde que las empecé a ver jugar vi que tenían un buen nivel, pero a pesar de todo mantienen la competitividad”. Carrasco ha ido marcando objetivos según avanzaba la temporada. “Primero empiezas a la expectativa, después marcas como objetivo clasificarte para el Campeonato de España, luego quieres ser líder...”. Por otra parte, el equipo de Segunda División Nacional ha conseguido entrar en la disputa del Campeonato de España, en una fase previa que se jugará en Gijón entre el 2 y el 5 de mayo. Sus rivales serán el Baseti Zuazo, el Farho Gijón y el Chapela de Vigo. El que consiga el primer puesto logrará el ascenso de categoría. El conjunto infantil también consiguió llegar a la final de Madrid.

Raquel González



Plantilla del equipo Cadete del Getasur que disputará la fase sector del torneo nacional entre el 16 y 18 de mayo.

Cecilia Alegre, trofeo a la mejor jugadora

Fue nombrada mejor jugadora de la final a cuatro que disputaron los mejores equipos de la Comunidad de Madrid en categoría cadete y que dio al Getasur como ganador. “Es un orgullo. No me esperaba este trofeo”, asegura Cecilia Alegre, de 16 años de edad. “Me salió bastante bien la final”, concede. De hecho entre los tres partidos que disputó esta jugadora marcó alrededor de 20 goles. “No los he contado, pero a siete u ocho por partido...”. En el equipo titular es lateral izquierdo o extremo y los goles son su especialidad “cuando me sale un buen partido”. Inició el fin de semana con muchas ganas. “El partido ante el Móstoles del sábado era casi una final”. Fue el único encuentro que empataron en la liga regular en toda la tem-



porada “y sí que teníamos ganas de revancha. Además, estuvo muy igualado, porque es un equipo que nunca deja de luchar. Nos adelantaban en uno, empatábamos...”, pero finalmente se desmarcaron y fueron capaces de ganar por doce tantos de diferencia. “Fue muy emocionante, sobre todo el primer día”.

Ahora el reto es el Campeonato de España: “Queremos ganar la fase sector e ir a la final”. Esta jugadora, que empezó en el Pinto y que lleva apenas dos años en el Getasur, confía en lograr ese objetivo. “Tenemos un equipo muy fuerte”. De momento no piensa en el próximo año, en que pasará a juveniles y estrenará categoría. Le gustaría seguir en el Getasur: “Estoy muy a gusto en el club”, cuenta.

www.getafecapital.com

El periódico de Getafe

Ilustración Cartel Fiestas Locales 2008: Sergio Delgado



Fiestas Getafe 08

DEL 1 AL 18 DE MAYO

Edita: Servicio de Comunicación Ayuntamiento de Getafe. Diseño gráfico: N. González. Abril 2008



BARÓN ROJO

DAVID CIVERA

CARLINHOS BROWN

Ub40

MEDINA AZAHARA

gwendol

Medina Azahara

Sergio Santiago gana el XIX Certamen Literario José Hierro junto a Blanca Squarzanti

“Poco a poco voy consiguiendo lo que quiero: ser escritor y llegar a la gente”



Los ganadores del XIX Certamen Literario José Hierro: Blanca, Adriana, Sergio y Estefanía.

Los dos primeros premios del Certamen Literario José Hierro que entrega el instituto del mismo nombre han ido a parar a Leganés. Sergio Santiago Romero, a punto de cumplir 17 años (6 de mayo) ha sido reconocido entre los mayores y Blanca Squarzanti López, en la modalidad de 12 a 15 años. El propio poeta hacía entrega de las placas y en esta ocasión, la número diecinueve, se quería contar con la presencia de Tacha Romero, su nieta, pero ha sido madre recientemente, como explica el director del centro, Juan Antonio Paniagua. Los trabajos presentados “tenían muchísima calidad”. El día de la gala estuvieron presentes representantes de las Concejalías de Educación y Cultura y el director de Caja Madrid, entidad que financia el certamen. Cien versos en cinco poemas con un eje conductor: el propio poeta José Hierro. “Siempre lo he admirado y le he leído mucho”. Para Sergio Santiago, es “un ejemplo a seguir”. El joven repite. En la edición anterior también ganó el concurso “aunque en la otra categoría”. Esta vez quedó “un poco sorprendido al principio, pero muy orgulloso, no solo por el premio, sino porque poco a poco voy consiguiendo lo que

quiero: ser escritor y llegar a la gente”. Y es que este leganense quiere estudiar Filología Hispánica y Periodismo para dedicarse profesionalmente a las letras. De momento, cursa primero de Bachillerato de Ciencias Sociales en el IES Luis Vives de su ciudad.

Rimar, como hablar

Un soneto inglés, una silva romance y un homenaje a Ángel González, poeta que falleció en enero. Estos son los ingredientes principales del trabajo ganador de Sergio. En 2007 presentó un fragmento de “un poemario más grande en el que estaba trabajando entonces”. El aire era el protagonista. “Los sentimientos humanos que pueden representarse a través de él, lo etéreo, lo sutil” y una referencia a Antonio Machado daban forma a su composición. Este escritor en ciernes ha conseguido triunfar en otros concursos, como en el Intercentros de su municipio. Su profesor de lengua es el que le va informando de las convocatorias. Y él se lanza. Tiene material de sobra en casa para presentar. En cada categoría el IES José Hierro premia a dos alumnos. La segunda en la modalidad de 16 a 20 años ha sido Adriana García-Ra-

ma, estudiante de Ingeniería de Montes, de Madrid.

Y con 13 años la vencedora de los adolescentes, Blanca Squarzanti, puede hablar en verso. “Las poesías me salen solas”. Sus rimas gritaban “la situación del mundo” con el uso de la metáfora. Los niños soldado, el abuso de unas naciones a otras menos afortunadas... Ese escenario es muy recurrente para la chica. “Siempre escribo mis poesías sobre eso”. Una mujer concienciada. Se siente “muy contenta” por el premio, aunque no le llega de nuevas. “El año pasado gané el segundo de poesía y el primero de narrativa” de su instituto, el María Zambrano de Leganés, “y más pequeña el concurso de Santa Cecilia de poesía”. Muchas veces se le ha pasado por la cabeza eso de dedicarse a la literatura, pero “me queda mucho tiempo para pensarlo”. Del certamen getafense se enteró por una amiga de su madre, que le envió la cita por *email* y pretende presentarse a otros muchos. La segunda ganadora de su categoría ha sido Estefanía Infante, del propio IES José Hierro. El concurso estaba dirigido a escritores madrileños menores de 20 años.

Susana Zorraquino

Exposiciones, teatro y música en El Bercial

El Centro Cívico El Bercial es el lugar elegido por la Asociación de Mujeres Nuevos Horizontes para celebrar su semana cultural. Desde el 6 y hasta el 9 de mayo esta infraestructura acogerá “varias actividades, que van desde el teatro, hasta la música, pasando por la charla-coloquio sobre *Los recursos municipales ante la violencia de género*” que abrirá estas jornadas, adelanta Paula López, miembro de la agrupación. Ese mismo día, el 6 de mayo, la artesana y diseñadora, Ana Expósito, expondrá sus creaciones en plata y bisutería. Estos complementos además de contemplarse se podrán comprar. Habrá también una degustación de vino, dulces y pastas. El teatro llegará de la mano de la Delegación de Mujer e Igualdad. “Este grupo teatral se encargará de poner en pie el *Trabajo de Emociones de la Casa de Bernarda Alba*”. Por su parte, la cantante Mercedes Abril, pondrá la nota musical con un con-

cierto para todos los asistentes. Esta semana cultural terminará con la degustación de migas y limonada en el Parque de la Chopera. López anima a los vecinos de la barriada a participar en esta jornada gastronómica al aire libre “en la que esperamos, nos acompañe el buen tiempo”. Los años de rodaje de la asociación, “llevamos cerca de dos décadas organizando esta semana cultural”, son la garantía de calidad con la que cuentan todas estas actividades. **R.H.**

Los recursos municipales ante la violencia de género

Centro Cívico El Bercial
Martes, 6 de mayo, 18.30 h.

La Casa Bernarda Alba

Centro Cívico El Bercial
Miércoles, 7 de mayo, 18.30 h.

Mercedes Abril

Centro Cívico El Bercial
Jueves, 8 de mayo, 18.30 h.

Moisés Rojas expone en Arroyomolinos

El artista Moisés Rojas ha llevado a Arroyomolinos su exposición itinerante *Perfiles*, una serie de cuarenta obras “de temática muy amplia”, explica el pintor, “que van desde paisajes y bodegones a figuras e interiores”. El formato de los lienzos también es muy variado, “con cuadros más pequeños a alguno de tres por dos metros”. En todos Rojas ha utilizado la técnica de óleo sobre lienzo. La muestra, que comenzó el 24 de abril, se podrá visitar hasta el 9 de

mayo en el Auditorium Escuela de las Artes de la localidad madrileña. Anteriormente, los vecinos de Navalcarnero pudieron contemplarla en la casa de la cultura local, histórico edificio de 1753.

El artista asegura que “actualmente estoy pintando mucho, de cara a exponer y a presentarme a diversos concursos”. Adelanta que está trabajando “en una obra nueva, muy grande, de seis metros por 130 centímetros, para la que haré una presentación especial en Getafe”. **P.R.**

Cuba y Getafe se unen en la galería Que Más dARTE

La galería Que Más dARTE estrena en la exposición *Getafe-Cuba: La luz necesaria*, una muestra que recoge obras de dieciséis artistas de ambos lugares separados por el Atlántico. El regidor de la sala, Kike Garcinuño, explica que “esta exposición no es más que el ejemplo del buen entendimiento, comunicación, admiración y relación artística existente entre todos los creadores que la conforman”.

Las dieciséis obras están realizadas en diferentes estilos y “establecen un diálogo entre los creadores de ambas culturas”.

Durante la inauguración, que tendrá lugar el martes, 29 de abril, se presentará el catálogo de la exposición, “un documento que hemos realizado con mucho esmero”. **P.R.**

Getafe-Cuba: La luz necesaria

Galería Que Más dARTE
Del 29 de abril al 23 de mayo

Anuario Getafe '08

Ya a la venta en kioscos y Librerías

Toda la información de la Capital del Sur por sólo 6€



disfruta getafe

MÚSICA - ARTE - TEATRO - COMER - COPAS - PLANES

en Fiestas

Índice disfruta getafe en Fiestas

ARTES GRÁFICAS	Página 25
AUTOESCUELAS	Página 25
BARES Y TAPAS	Páginas 25 y 26
COPAS	Páginas 28 y 29
CHURRERÍAS	Página 29
DECORACIÓN	Página 29
DEPORTES	Página 30
ENSEÑANZA	Página 30
FISIOTERAPIA	Página 30
FOTOGRAFÍA	Página 31
HELADERÍAS	Página 31
HERBOLARIOS	Página 31
MARISQUERÍAS	Página 32
MODA	Página 32
MODA INFANTIL	Página 32
MOTOR	Página 32
OCIO INFANTIL	Página 33
RESTAURANTES	Páginas 33 y 34
SNACK-MÚSICA	Página 34
TETERÍAS-CÓCTELES	Página 34

La bajada desde el Cerro de los Ángeles es el pistoletazo de salida para las celebraciones

La Virgen, protagonista de las fiestas

“Las únicas gotas que caerán son las lágrimas de la gente”. José Luis Sacristán, hermano mayor de la Congregación Nuestra Señora de los Ángeles, confía en el buen tiempo que hará en el momento de apertura de las fiestas, con la bajada de la imagen de la Virgen desde la ermita del cerro hasta la Catedral de la Magdalena. Eso será el 1 de mayo, por la tarde, pero la celebración habrá empezado antes. “El año pasado organizamos un encuentro con los jóvenes para subir con el estandarte por la mañana hasta la Basílica”, una cita que han decidido repetir en esta ocasión debido al éxito que tuvo. “Fuimos ciento y pico y en esta ocasión queremos llegar a los 150”.

En ese mismo escenario se oficiará la Misa de Ángeles. “La bajada de la Virgen se producía en uno de esos tres jueves que relucen más que el sol [Jueves Santo, Corpus Cristo y el día de la Ascensión] y queríamos recuperar esa Eucaristía que se había trasladado al sábado y al domingo y que no podíamos disfrutar en ese día”. Comerán la tortilla y por la tarde llegará el momento grande: la bajada de la imagen desde la ermita del cerro, en una procesión que reúne a “casi 100.000 personas. Es espectacular, es la muestra de cómo el fervor puede aunar a todas las gentes, sean o no practicantes”. No es sencillo montar un dispositivo para prevenir que no se produzcan incidentes “pero la Virgen lo controla todo”, afirma Sacristán. La Policía Nacional y la Local colaboran en esta labor de organización, en la que también se corta toda la carretera que va al cerro. “No suele haber ningún problema de altercados, somos gente religiosa”. Miran al cielo esperando no ver nubes “y aunque la Virgen es milagrosa en el tema del agua, ella ya se encarga de que llueva algún día en las fiestas, pero normalmente no el día de la bajada”.



Cada año la Virgen baja de la ermita.

“Es la parte central. Se montan telas y un elevador que se hace con enseres antiquísimos que se van montando como un puzzle. Esto se prepara antes de que den comienzo las fiestas. La plataforma se sube después a mano y va ascendiendo al ritmo de los acordes del himno español” que será interpretado en directo por la Banda Municipal de Móstoles, que repite experiencia. José Luis Sacristán cuenta la emoción de ese momento, “cuando entre el sol va saliendo la punta de la corona, poco a poco..., hay que verlo, no se puede contar”. Aquellos que no puedan entrar en la Catedral podrán contemplar el espectáculo desde la plaza, a través de las pantallas gigantes que se instalarán para la ocasión.

El paseillo de mayordomos reunirá también a personalidades, ya que “hemos invitado al alcalde, Pedro Castro, a concejales, al coronel de la Base Aérea, autoridades civiles y militares...”, y que realizará un recorrido por la zona centro de la ciudad. Misas, procesiones o la novena a la Virgen, completan el programa religioso en la localidad.

Raquel González

Un programa “larguísimo”

El 1 de mayo comienza el programa religioso que organiza casi en su totalidad la Congregación Nuestra Señora de los Ángeles, y es “larguísimo”, asegura Sacristán: se extiende hasta el día 18 en el que la imagen vuelve a recuperar su sitio habitual en la ermita del cerro. Durante ese tiempo presidirá el altar mayor de la Catedral, lugar de destino de la ofrenda floral que saldrá de la plaza General Palacio y en la que participarán “asociaciones, hermandades, casas regionales... Es un momento muy bonito”. Pero el clímax llega el sábado, 10 de mayo, con la representación de la Asunción de la Virgen a los cielos.

Actos religiosos

<p>Encuentro con los jóvenes Plaza de la Catedral Jueves, 1 de mayo, 10.00 h.</p>	<p>Ofrenda floral Plaza General Palacio Sábado, 3 de mayo, 20.00 h.</p>	<p>Solemne misa mayor Catedral de la Magdalena Domingo, 11 de mayo, y lunes, 12 de mayo, 11.00 h.</p>
<p>Misa de Ángeles Basílica del Cerro de los Ángeles Jueves, 1 de mayo, 12.00 h.</p>	<p>La Salve, Asunción de la Virgen a los cielos Catedral de la Magdalena Sábado, 10 de mayo, 22.30 h.</p>	<p>Solemne procesión Centro de la ciudad Domingo, 11 de mayo, y lunes, 12 de mayo, 20.30 h.</p>
<p>Bajada de la imagen Ermita del cerro Jueves, 1 de mayo, 17.30 h.</p>	<p>Paseillo de mayordomos Centro de la ciudad Domingo, 11 de mayo, y lunes, 12 de mayo, 9.30 h.</p>	<p>Día del enfermo. Eucaristía Catedral de la Magdalena Miércoles, 14 de mayo, 20.00 h.</p>

Artes Gráficas

COPYSELL
ARTES GRÁFICAS Y REPROGRAFÍA

**CARTELERIA.
GRANDES FORMATOS.
PROYECTOS
IMPRESIÓN.
FOTOCOPIAS.
ENCUADERNACIONES.
IMPRESIÓN DE TAZAS,
PUZZLES,
ALFOMBRILLAS, ETC.....**

PLAZA GALVEZ, 3 - TLF.: 91 665 26 05
E-mail: getafe@copysell.com

Bares y tapas

a tapear
Tu local de CAÑAS y TAPAS

**RACIONES
TOSTAS
MONTADOS
PANTALLA
GIGANTE**

**Terraza de Verano
C/ Arboleda, 7**

Autoescuelas

**CENTRO DE FORMACION VIAL
JULIO-81**

CURSO: 5 clases prácticas 145 €

**C/ San Vicente, 34
91 681 62 34**

**COCINA FRESCA
VINO DEL PAÍS**

El Pan Pan
rinoiteca

Teresa de Calcuta, 12
(Frente al Coliseum)
91 228 547 4-675 97 55 15

**Cafetería • Cervecería
BAVIERA**

Gran variedad en:

- FRITURAS
- TAPAS
- TOSTAS
- HAMBURGUESAS
- TERRAZA con zona INFANTIL

• Celebraciones y bautizos en nuestra carpa

Plaza Tirso de Molina - C/ Garcilaso, 65
Teléfono: 91 683 63 89

autoescuela san jose

C/ SAN JOSÉ DE CALASANZ 18 | 916952019
AVDA. ARCAS DEL AGUA S/Nº | 916965994
C/ RAYO 49 | 916954879
C/ LEGANÉS 67 | 916839393
C/ VIOLETA PARRA 1 | 916840218
PLAZA ESTALACTITA S/Nº | 916838432
C/ JUAN DE BORBÓN 2 | 916832827

Visite nuestra web
Getafe Capital.com

Pirotecnia en la Catedral, el Ayuntamiento y el Lago del Sector III

Mucho ruido y muchas nueces

Color, ruido, música y olor a pólvora. Son algunos de los ingredientes de Getafe en fiestas. Son los fuegos artificiales. Este año los espectáculos piromusicales se van a emplazar en el entorno de la Catedral y del Lago del Sector III. Ambos correrán a cargo de la pirotecnia Ricasa SA, de Ricardo Caballer, como la mascletá que seguirá al pregón. La empresa trabajó en el municipio durante dieciséis años y guardó un paréntesis de tres. En la pasada edición retomó la actividad pero la intervención en el lago la hará para estas fiestas por primera vez.

El 1 de mayo, sobre las 22.00 horas, la imagen de la Virgen entrará a la Catedral. Después, comienza el espectáculo. Será "audiovisual", describe Juan Manuel Humanes, del departamento comercial de Ricasa. En la fachada del templo se proyectarán imágenes "de la trayectoria" de la localidad. Pasado, presente y futuro. Fotografías antiguas, "de anteriores procesiones", por ejemplo, de este último año e ilustraciones que representan el mañana, como la firma de convenios con el Obispado. La multimedia se cerrará con fuegos artificiales "en altura" de unos dos minutos de duración. "La apoteosis de ruido", describe Humanes. Palmeras de color acompañadas con tres temas musicales, entre ellos el himno de la Congregación. El espectáculo en la seo es "pequeñito" al estar dentro del casco urbano, pero no por ello poco vistoso.

Tras el pregón las nubes se volverán a estremecer. El sábado, 10 de mayo, en la plaza de la Constitución, chupinazo, suelta de palomas y mascletá. Ruido, mucho ruido, "sobre todo", y alguna pincelada de colorante. 23 kilos "de explosivo puro y duro" que estallarán durante cuatro minutos. Getafe sigue de fiestas.

La magia del agua

Y el espectáculo debe continuar. En el Lago del Sector III no se escatimará en munición el día 11 y trae algunas novedades. "Por primera vez va a ser multimedia". A los fuegos y la música de otros años se suma el láser. "Tres componentes juntos" nunca vistos en el municipio. Un espectáculo piromusical que la compañía está desarrollando en parques temáticos como Port Aventura, "sobre todo fuera de España", donde el agua cobra un protagonismo especial. "Es complicado describirlo". Las cifras, 1.300 kilos de fuegos artificiales, 100.000 vatios de sonido y 5 equipos de proyección láser. Juntos trabajarán a destajo durante 30 minutos. "Todo está perfectamente estructurado con la música; cada nota tiene su efecto pirotécnico y láser". Así lo



Fuegos artificiales en la Catedral de La Magdalena con la presencia de la Virgen.

están trabajando en países como Japón —Ricasa desarrolla su actividad también en el extranjero, sobre todo en Estados Unidos y Canadá—. La intervención en el Sector III está estructurada en 9 fases, cada una con un estilo musical diferente, "para responder a los gustos de todos". Desde canción española hasta *rock*, pasando por clásica, celta o bandas sonoras de películas. Visualmente, ni en los efectos especiales de la ficción. Magia. Ricasa va a disparar algo nuevo. Focos de magnesio que acaban

teniendo un resultado dominó. Las luces se verán en el cielo de la noche y en el reflejo del agua. Un espectáculo parecido lo llevaron a las Olimpiadas de Sydney, entre otros lugares. Para esta actuación la pirotecnia ha realizado un estudio previo in situ. Medidas, distancias... Humanes hace hincapié en la colocación de los espectadores: "Que se sitúen en la zona frontal del lago, no en los laterales". Las intervenciones de fuegos artificiales se realizan bajo el nombre aglutinador de II Encuentro pirotécnico

Getafe en fiestas, que guarda una acción con la misma firma de Ricasa para el 16 de mayo.

Susana Zorraquino

II Encuentro pirotécnico

Catedral de la Magdalena

Jueves, 1 de mayo, 22.00 h.

Lago del Sector III

Domingo, 11 de mayo, 22.30 h.

Chupinazo, suelta de palomas y mascletá

Plaza de la Constitución

Sábado, 10 de mayo, 21.30 h.

Una chamá de Perales

A lo largo del 9 de mayo quienes se acerquen por la plaza de la estación Getafe Centro podrán ir viendo la forma que va cogiendo la falla de este año. Una pista: tiene que ver con el cambio climático. En la *chamá* habrá también cuatro caras representadas, las de cuatro personas de Perales del Río que se encararon a la Comunidad y al Ayuntamiento de Madrid hace un año para luchar

contra una planta de reciclaje de residuos inertes que habían proyectado construir junto a su barrio. Finalmente, a principios de año el Gobierno regional dio marcha atrás ante la presión vecinal. Esos nombres propios caricaturizados en fiestas serán Nicanor Briceño, Carmen Pina, Antonio Pulido y Manolo Bengala, presidentes de las asociaciones que crearon una plataforma en contra de la escombrera.

CAFETERÍA
El Coliseum
CERVECERÍA
Especialidad en Mantijos y Raciones
C/ Maruja Torres, 2. Getafe Norte
(frente a Carrefour) 91 696 74 47

EL PARQUE
Cafetería Vinoteca
Tu punto de ENCUENTRO
Terraza con ZONA INFANTIL
C/ Garcilaso, 54 91 681 93 79

Rincón del To Eulogio
RACIONES • TAPAS
MENÚ ESPECIAL
SÁBADOS Y DOMINGOS
GRAN TERRAZA DE VERANO
Avda. Rigoberta Menchú, 11
91 601 73 02

La cerveza bien tirada
Canapés
Conservas
Raciones
Taberna
Entre Cañas
C/ Polvoranca, 5

CERVECERÍA - TAPERÍA
L'ANTIGUA de Getafe
Fundada en el 2000
ESPECIALIDADES:
Canapés - Ahumados
Tapas de Cocina - Ibéricos
Avda. de las Ciudades, 5 • 912958074

La Barrica
Cafés, Tapas y vinos
C/ Magdalena, 11

* RACIONES VARIADAS
* BUENOS APERITIVOS
C/ Arboleda, 24 • 916822317

Taberna Buda
C/ Violeta Parra, 4
Aperitivos y raciones - Menú diario

La Taberna del Filibustero
Liber tia
Calle Pizarro 17
tapas / vinos / cervezas / mojitos

GETAFE



Empresa:
ESPECTÁCULOS AREMAR

Patrocinador:
AYUNTAMIENTO DE GETAFE
Cultura

Viernes 9 de Mayo-08 a las 22:00 h.
Concurso Nacional de Recortes
Al finalizar el festejo, se realizará una suelta de vacas para los asistentes

DOMINGO 11 MAYO-08 **19:00 HORAS**
GRANDIOSA CORRIDA DE TOROS
Se lidiarán 6 TOROS, 6 de la ganadería ganadora de TORRENUUEVA
FINITO DE CORDOBA
MATIAS TEJELA
DAVID MORA
Acompañados de sus correspondientes cuadrillas de Picadores y Banderilleros

SABADO 10 MAYO-08 **19:00 HORAS**
MAGNIFICO FESTEJO DE REJONES
Se lidiarán 6 NOVILLOS, 6 de la ganadería ganadora de BUCARE
VICTOR RIBEIRO
ALVARO MONTES
JOAO MOURA
Acompañados de sus correspondientes cuadrillas de Auxiliares

LUNES 12 MAYO-08 **19:00 HORAS**
FABULOSA NOVILLADA CON PICADORES
Se lidiarán 6 NOVILLOS, 6 de la ganadería ganadora de Hros. de D. BERNARDINO PIRIZ
FRANCISCO PAJARES
JOSE MANUEL MAS
JAVIER CORTES
Acompañados de sus correspondientes cuadrillas de Picadores y Banderilleros

por primera vez en **GETAFE**

CAMPEONATO DE ESPAÑA DE RECORTADORES CON TOROS 2ª ELIMINATORIA

VIERNES 9 MAYO 22:00 H

EMPRESA: ESPECTÁCULOS AREMAR, S.L.



Recortes, Quiebrós y SALTOS
Con los mejores especialistas de ESPAÑA
y TOROS de El Cahoso (Badajoz)

Precios populares



Venta de entradas
En las Taquillas de la Plaza de Toros desde el lunes 5 de MAYO en horario de 11:30 de la mañana a 14:00 h. y de 17:00 a 20:30 h.

Teléfono de reserva:
615 70 46 07

Copas

MAÑANAS UNIVERSITARIAS **Jueves Viernes Sábados**
a partir de las 12,00 de la mañana
CAMERON Serranillos, 40

Caray BAR
C/ Leganés, 17
QUEDAMOS!

Diva cafe
Abrimos todos los días excepto los domingo
C/ Carabanchel, 4

Conciertos, monólogos, magia y humor
EVISSA
Actuaciones en vivo
C/ Felipe Calleja, 9
28903 GETAFE (Madrid)

EL ALGAR
C/ Carabanchel, 13
CAFE BAR
Abrimos todos los días
BATIDOS NATURALES
CAFÉS ESPECIALES

ACCIÓN 8002 0100
MAYO 2008
FESTAS DE BEIRAS PARA JC
SABADO 10
A PARTIR DE LAS 21:00: ROCK DE TODOS LOS TIEMPOS
A PARTIR DE LAS 3:00: ELECTRONICA & FUNK-PELITO LARCOMAN
VIERNES 16
A PARTIR DE LAS 21:00: ROCK DE TODOS LOS TIEMPOS
A PARTIR DE LAS 3:00: PEPE 71
SABADO 17
A PARTIR DE LAS 21:00: ROCK DE TODOS LOS TIEMPOS
A PARTIR DE LAS 3:00: PSICODÉLAFUNKROCKTRONICA BY BIG ONE

Lo NUESTRO BAR
LUNES: Clases de salsa
JUEVES: Café teatro
VIERNES y SÁBADO: Música en directo
DOMINGO: Juegos de mesa y fútbol

C/ Leganés, 17 • www.nuestroclub.net

Manuel Martínez, cantante de Medina Azahara

“Cada concierto es un examen para nosotros”

“E n los 80, muchos grupos se ponían el nombre de su tierra, es lo que queríamos nosotros, pero también que significase algo”. Esto llevó a Manuel Martínez, cantante de Medina Azahara, y los demás integrantes del grupo, a escoger el nombre de esta ciudad cordobesa. Esta decisión fue tomada en 1979, año en que el grupo comenzaba a hacer versiones de temas y a probar escenarios. Ninguno de ellos pensó en la carrera tan vertiginosa y larga que les esperaba. “No cabe duda de que siempre quisimos crear una banda al estilo Rolling Stones, Deep Purple..., pero no que fuéramos a vivir una carrera tan intensa”, confiesa Manuel. “Han sido muchas cosas, nos han dado premios, discos de oro..., pero aún nos queda mucha mecha por quemar”.

Tres décadas de rock

Durante los casi treinta años de carrera musical el grupo ha evolucionado en cuanto al estilo, pero siempre bajo una base que los identifica. “Hemos ido creciendo muy poquito a poco, y si hay algo que hemos evitado ha sido meternos en modas”. El cantante declara cómo “en cada disco hemos ido cambiado un poco, algo fundamental, no podíamos quedarnos en los 80, pero sobre todos estos cambios ha reinado



Medina Azahara lleva tres décadas de carrera musical.

un estilo personal, “único, que hemos creado en toda la trayectoria. Se sabe quién es Medina Azahara”. Este modo de vivir la profesión ha hecho “que sigamos en contacto con la gente que ha estado a nuestro lado durante todo este tiempo”. Y todo sigue igual en 2008. Aunque es verdad que ha cambiado el panorama musical, “y por ello tenemos que ir adaptándonos, debemos ofreciendo algo distinto y tratar de ir superando barreras”.

Nuevo disco

Medina Azahara actuará en las fiestas de Getafe presentando su nuevo disco, *Se abre la puerta*. Este trabajo ha llevado a los integrantes de la banda a recorrer numerosos escenarios en una intensa gira. “Es-

te año está siendo apoteósico, hemos llenado conciertos y la gente ha quedado muy contenta”. Además del disco, que vio la luz en 2007, han salido un par de trabajos más durante este tiempo, *En directo* y *Donde está la luz*, dos reediciones especiales con los temas de siempre. “En Getafe presentaremos lo nuevo, aunque no nos olvidaremos de las viejas canciones que hicieron historia”. Y es que las letras de *Necesito respirar*, *Córdoba* o *Paseando por la mezquita* no pueden faltar en el campo de fútbol Magallanes el 9 de mayo. ¿Y qué os queda por hacer? “Ante todo seguir adelante. Estamos preparando ya el próximo disco que saldrá en poco tiempo, y que contará con temas muy buenos”. Ade-

más, “no hay que perder comba, cada día que nos subimos al escenario es un reto nuevo, cada concierto es un examen para nosotros”. Manuel añade que “queremos que la gente disfrute siempre con nuestra música, y para ello tenemos muchas ganas de seguir trabajando”. El concierto de los andaluces estará precedido por los cubanos Tendencia, una formación que estará de gira por España hasta el 19 de julio, fecha en la que actuarán en el festival Derrame Rock de Asturias. El grupo mezcla los sonidos propios del género con percusión tradicional de su isla natal e introduce armoniosas voces femeninas en sus canciones protesta. Para terminar la noche, los aficionados al rock español podrán disfrutar de una banda veterana en el mundillo: Barón Rojo. Los hermanos De Castro, Tony Ferrer y Rafa Díaz ofrecerán al público getafense antiguos temas compuestos en sus comienzos, allá por los ochenta, junto a las nuevas canciones de su último LP, *Ultimasmentes*.

Pablo Rivas/Marta Turriño

Tendencia, Medina Azahara y Barón Rojo

Campo de fútbol Magallanes
Viernes, 9 de mayo, 23.00 h.

Youenn Le Berre, fundador y flautista de Gwendal

“Cuando tocamos en España nos sentimos como en casa”

Pocos grupos de música folk pueden jactarse de llevar casi cuatro décadas sobre los escenarios. Fue en 1972 cuando Jean-Marie Renard y Youenn le Berre fundaron Gwendal, una banda que emulaba las melodías tradicionales bretonas e irlandesas. “La escena de este tipo de música está siempre viva. Después de la gran moda de los noventa, los principales grupos siguen presentes”, explica Le Berre, flautista en la banda. Junto a él estarán sobre el escenario del campo de fútbol Magallanes Vincent Leutre au al violín, Ludo Mesnil a la guitarra, Michel Valy al bajo, Jerome Guegen al teclado y David Rusauou a la batería. “Siempre somos seis en escena”. “Nuestra música se inspira en los modos de la música tradicional bretona e irlandesa, por un lado, y del ritmo de la música rock con batería, bajo, guitarra y teclado, por



Los componentes de la banda franco irlandesa Gwendal.

otro”, comenta el artista. Asegura que “es un gran placer tener un público que nos sigue a través de décadas de viaje. El gusto por hacer música sigue intacto en nosotros, incluso está creciendo a la vez que la amistad entre los actuales miembros del grupo, que llevamos juntos ocho años tras muchos cambios en la formación”.

Público joven

A pesar de su larga carrera, Le Berre considera “divertido que la mayor parte de nuestros seguidores sean jóvenes, incluso muy jóvenes. Es un tipo de público al que le gusta la marcha y con mucha energía”. Sin embargo, otra parte de ellos “se hacen viejos con la banda”. Y es que en nuestro país Gwendal ha

tenido un gran éxito, constituyéndose en uno de los principales mercados del grupo. En 1994 consiguieron un disco de oro por *Lo mejor de Gwendal*. Le Berre se muestra agradecido por ello: “Amamos al público español, cuando tocamos aquí nos sentimos como en casa”. Adelanta que su próximo proyecto es grabar un DVD en directo, “¡por supuesto en España!”. Además, el flautista se encuentra actualmente trabajando con el músico Hughes de Courson en *O’Stravaganza*, un proyecto que une la música irlandesa con composiciones de Vivaldi. “Cada integrante de Gwendal trabaja con otros artistas. Es importante alimentar nuestra inspiración”.

Pablo Rivas

Los niños de los ojos rojos y Gwendal

Campo de fútbol Magallanes
Sábado, 10 de mayo, 00.00 h.

El cantante **David Civera** repasará también los viejos temas de siempre

“Ojalá que No bastará, el séptimo disco, venga con siete vidas”

Parece que fue ayer cuando un chaval de Teruel de 17 años se presentaba al programa *Lluvia de estrellas* para imitar a Enrique Iglesias. El concurso le permitió estar seleccionado para representar a España en Eurovisión en el año 2001, en el que consiguió la sexta posición, una de las más altas en la trayectoria eurovisiva de nuestro país. Fue sin duda el paso decisivo para David Civera en el mundo de la música, artista que a los 9 ya se había subido a un escenario. Más de dos décadas después, con siete elepé en la maleta, el cantante aragonés vuelve a Getafe para presentar los temas de *No bastará*, su último disco. Las fiestas de la ciudad servirán además de arranque en la gira de Civera, que ofrecerá su primer concierto en el campo de fútbol Magallanes. “Inauguramos la gira y esto hará al espectáculo aún más especial, me encantan los comienzos porque tenemos muchísimas ganas y eso se nota”, afirma el cantante. En el espectáculo, “se mostrarán las canciones de *No bastará*, pero sin olvidar hacer un intenso repaso por los temas que sentaron la base de mi música”. *Que la detengan*, *Dile que la quiero* o *Rosa y espinas* no pueden faltar en un recital “en el que además habrá alguna sorpresa, como bloques más dinámicos, efectos visuales y numerosas coreografías”. El de Getafe será el punto de partida a una intensa gira que llevará a Civera por más de treinta escenarios. “Recorreré muchísimas ciu-

Foto cedida por Vale Music



El aragonés vuelve a Getafe para presentar su último disco.

dades, y además, el programa que estoy llevando *Madrid Superstar*, me va ayudar mucho”. Este concurso ya le permitió darse unos paseos por la ciudad “una vez que tuvimos que grabar unas entradas”, y también actuó ante los getafenses hace tiempo. Sobre la localidad lo que más conoce es la afición por el fútbol y el seguimiento del equipo, “que ha tenido muy mala suerte últimamente, la verdad es que fue una pena”, opina, y promete que “les daremos un abrazo desde el escenario”.

El séptimo

No bastará es el disco número siete de David, un trabajo que para el joven sirve “como una vuelta al Civera de la calle”, más acústico. Se trata de un resumen “de mis años de carrera, en un tono muy cariñoso, en el que intentaré recuperar la esencia de los primeros temas y la rumba de siempre”.

Aquella rumba es la que respiraba en sus primeros trabajos tras su paso por Eurovisión, *Dile que la quiero* y el siguiente, *En cuerpo y alma*, elepé que le valió para conseguir el disco de platino con su conocido tema *Que la detengan*. Antes ya había hecho sus primeros pinitos con *Hoy como ayer*, el primer disco, formado por temas compuestos e interpretados por él mismo.

Marta Turiño

David Civera
Campo de fútbol Magallanes
Sábado, 10 de mayo, 23.00 h.

Chenoa interpretará en directo los temas de su último álbum

Una Absurda Cenicienta en el Magallanes

De Latinoamérica a EEUU, pasando por Getafe. Chenoa se encuentra inmersa en plena gira de promoción de su último trabajo discográfico, *Absurda Cenicienta*, al otro lado del océano. En concreto, el 22 y 23 de abril teloneará a Enrique Iglesias en dos ciudades mexicanas: Guadalajara y México DF. Una semana después, la cantante presentará su último trabajo en el Campo de Fútbol Magallanes, con motivo de la celebración de las fiestas patronales de la ciudad. *Todo irá bien*, *El bolsillo del revés* o *Sonríeme si eres tú* serán algunos de los temas que los getafenses podrán escuchar en directo el 11 de mayo. Junto a ella, estará sobre el escenario el guitarrista, Alfonso Samos, la media naranja artística de la cantante y compositora. Juntos han escrito todas las canciones como si de un grupo se tratara: él encargándose de los arreglos musi-

Foto cedida por Nicolás de Assas



Chenoa ofrecerá su último disco.

cales y ella, cuyo nombre real es el de Laura Corradini, de las letras.

Antes de *Absurda Cenicienta*, Chenoa, que saltó a la fama tras participar en la primera edición de Operación Triunfo, publicó otros tres discos: *Chenoa*, *Soy Mujer* y *Nada es Igual*. A estos tres trabajos hay que sumarle *Mis Canciones Favoritas*, un recopilatorio intimista en el que la cantante nacida en Argentina realiza un recorrido por temas de grandes artistas que en cierta forma marcaron su vida. Con su último trabajo, Chenoa enseña a sus seguidores su lado más pop, renunciando a falsos brillos y buscando lo mejor de sí misma. El resultado: un trabajo vital, directo y optimista.

Ruth Holgado

Chenoa
Campo de Fútbol Magallanes
Domingo, 11 de mayo, 23.00 h.



Old School Getafe
Disco Show

DOS DISCOTECAS, DOS AMBIENTES

School Disco La mejor música de ayer y hoy

El house más elegante

ABRIMOS VIERNES Y SÁBADOS HASTA LA MADRUGADA

¡CELEBRA TU FIESTA CON NOSOTROS!
INFOLINE: 91 680 11 54

VISITA NUESTRA PROGRAMACIÓN EN
WWW.SCHOOLMADRID.COM

P Parking gratuito
Metrópol Conservatorio
C/1, Toledo A-43 Salida 14.A Sector III
441 - 444 - L1
Plz. Juan Carlos I, 1. C.C. Getafe 3. Sector III. Getafe (Madrid)

ALL YOU NEED IS POP

PEPPERS QUE CAKE

Actuaciones en directo los viernes
Monólogos todos los domingos
C/Cuestras altas, 6

Churrerías

CHURRERIA - CAFETERIA
1947 60 años 2007

Sansegundo

Plaza Carretas, 2 · GETAFE
Tel. 91 683 01 04
www.sansegundo.com.es
e-mail: churreria@sansegundo.com.es

SERVICIO A DOMICILIO Y EMPRESAS CONSULTA

Decoración

ESCAVOLAS

Madrid

VENTA Y COLOCACION DE CORNISAS, MOLDURAS, ARCOS Y COLUMNAS

MURALES EN ESCAVOLA Y PLADUR
C/ Arboleda, 3. tlf. y fax: 91 681 16 66

Deportes

IMPERIAL FITNESS CENTER
c/ Álvaro de Bazán, 4 • 916650453
c/ Villaverde, 31 • 916826762
www.imperial-fitness.com

New **OLIMPO SPORT CENTER**
PREPÁRATE PARA EL VERANO!!!
CON MÁS DE 8 ACTIVIDADES.
Y AHORA TAMBIÉN:
BAILE Y PILATES
VEN A CONOCERNOS
C/ORIENTE N°4, GETAFE
TELF:91.696.6540
HORARIO:
LUNES A VIERNES DE 9:30 A 22:30H
SÁBADOS DE 10:30 A 13:30H

TROFEOS GETAFE
TROFEOS DEPORTIVOS
PLACAS DE HOMENAJE
MEDALLAS
REGALOS
GRABACIONES EN GENERAL
C/ General Pingarrón, 3
Teléfono y Fax: 916958958

Enseñanza

Escuela de Danza y Música
AL ALBA
www.escuelaalaba.com
• Danza oriental
• Pilates
• Música para niños
C/ Francisco Sauquillo, 5 • 916840732

Fisioterapia

Felipe Estévez, 11
911965669
Clínica Getafe
FISIOTERAPIA - OSTEOPATÍA
ELIMINACIÓN DE CELULITIS
PIEL NARANJA Y VARICES
PSICOLOGÍA - LOGOPEDIA
MASAJES A DOMICILIO
SOCIEDADES Y PRIVADOS
DESCUENTOS por INAGURACIÓN



disfruta getafe

Santi Santos, guitarra y cantante de Los Limones

“Solo tenemos un equipo y unos colores”

Quién iba a decir a Santi Santos hace dos décadas, cuando sus discos llegaron a ocupar los números uno de las listas de ventas, que su grupo, Los Limones, iba a estar tan ligado a una ciudad del sur madrileño. “Getafe es la gran oportunidad que nos ha abierto Madrid. Representa todo lo que somos, tanto los vecinos como el municipio en sí y el equipo”. El cantante no se corta en agradecimientos. Por ello, en el concierto que realizará en la plaza de la estación Getafe Centro el 12 de mayo, fiesta local, “habrá un gran bloque de temas para las peñas del equipo, que se lo merecen todo. Tocaremos toda la música que hemos hecho para el Getafe”. Y es que el himno que dedicaron a la entidad deportiva el año pasado con motivo de la final de la Copa del Rey frente al Sevilla ha propiciado que los integrantes de la formación se sientan “muy hermanados” con su localidad de acogida. “Son tiempos duros, pero el fútbol es así. Lo que sí tenemos claro es que solo tenemos un equipo y unos colores”.

Foto cedida por Los Limones



Los integrantes de Los Limones.

Seguir adelante

El concierto “será la presentación mundial de nuestro nuevo trabajo, *Sigue*”. El artista explica que “se trata de un disco muy positivo, yo diría que se trata de un manual de autoayuda para superar las dificultades”. Además de la decena de canciones que forman el LP, Los Limones tocarán sobre el escenario “todos nuestros *singles*, todas las

canciones famosas que pueda conocer la gente”. El músico explica que llevan trabajando en *Sigue* “cerca de un año. La verdad es que tenemos muchas ganas de salir y hacer carretera. Queríamos volver con todo lo nuevo, nos hemos hecho mucho más fuertes”.

Madrid y Galicia —sus integrantes provienen de El Ferrol— fueron siempre las dos “plazas fuertes” del

grupo. Getafe será el punto de partida de su nueva gira que les llevará por las fiestas patronales de diferentes municipios de la Comunidad de Madrid, como Pinto, Griñón o Miraflores de la Sierra. En algunas de estas actuaciones se juntarán con “grupos amigos”, como Modestia Aparte. También viajarán por Castilla y León, donde realizarán “un circuito por cafés teatro”, y a la comunidad gallega, “que siempre es parada obligada”. El título del disco no es baladí. “Hace referencia a que no se puede estar solo a las maduras. Nosotros hemos figurado en el número uno de Los 40 Principales, pero la vida te enseña a superar las cosas. Hay momentos duros, pero la música te recompensa siempre”. Lo que está claro es que Los Limones “seguiremos llevando la gaita y nuestro rollo vaquero. Teníamos muchas ganas de volver a las andadas y lo vamos a dar todo en este concierto”.

Pablo Rivas

Los Limones

Plaza de la estación Getafe Centro
Lunes, 12 de mayo, 22.00 h.

Miguel de Lucas, cantante y guitarra de Dr. Sapo:

“Nosotros hacemos el rock que harían cuatro ranas”

Los integrantes de Dr. Sapo han creado un nuevo género musical. Y es que definir tu música como “el rock que harían cuatro ranas”, o “*crocanroll*”, como explica su cantante y guitarrista, Miguel de Lucas, no es lo más habitual en una banda. Aunque no solo tocan este estilo, se atreven con “algo de pop, rumba, *reggae*...”, incluso versionan *Decidí* de Extremoduro “en plan *bossa nova*”. Será una de las canciones que la formación realizará sobre el escenario ubicado en la plaza de la estación Getafe Centro el 12 de mayo. Lorenzo Mena, el batería, dejará bombos, cajas y platillos por el cajón flamenco momentáneamente para tocarla. “Es una pequeña parte dentro del concierto en la que solo suenan bajo, guitarra, cajón y voz”. Pero que no se preocupen los seguidores de sonidos más duros, “luego cogemos de nuevo la eléctrica y y volvemos a dar caña con un directo potente”. La actuación preparada para las fiestas se enmarca dentro de la gira de presentación de *Territorio Apache*, su segundo disco. “Tocaremos todos los temas de este y casi todos los de nuestro primer trabajo, además de alguna versión y canciones

Foto cedida por Dr. Sapo



Dr. Sapo ha acuñado el término *crocanroll* para definir su música.

nuevas”, explica. Llevan desde el 11 de abril sin parar y no piensan hacerlo hasta que llegue el verano, momento en el que enlazarán con “algunas actuaciones esporádicas y festivales”. Aunque comenzaron en Madrid, pocas de las grandes ciudades del país se salvan de la llegada de estos músicos: “En breve pasaremos por Salamanca, Granada, Sevilla, Zaragoza, Barcelona, Valencia...”. A finales de año tienen planeado viajar a México en una gira por el país americano.

No es la primera vez que Dr. Sapo pasa por el municipio, “ya vinimos hace dos años para las fiestas”, indica De Lucas. Sin embargo, aho-

ra considera que su sonido está “más pulido, al estilo sapo”. *Territorio Apache* es un disco con el que han quedado “muy contentos. Hemos tenido un productor de lujo, José Luis Garrido. Está muy trabajado, le hemos echado muchas horas”. El grupo le facilitó la tarea a Garrido, ya que De Lucas tiene un estudio de grabación en la buhardilla de su casa en el que han realizado el trabajo de producción.

Para el futuro el cantante adelanta que “el tercer disco no se va a hacer esperar tanto como el segundo —su primer LP, *Al Tran Tran*, se grabó en 2004, mientras que *Terri-*

torio Apache, se terminó en marzo de este año—, la gente quiere escucharnos”. Además quieren alargar la gira “lo máximo”, uniéndose a artistas como Albertucho, quien les acompaña en gran parte de sus conciertos.

Buenos comienzos

Su primer trabajo tuvo “una buena acogida” y en este segundo esperan tener aún más éxito. “Es pronto para saber cómo van las cosas, habrá que esperar unos meses para que podamos celebrarlo”. Sin embargo, asegura que están “encantados. En Madrid hubo lleno y en Valladolid la gente salió muy contenta”. Por cierto, quien busque el compacto en las tiendas lo tiene difícil, *Territorio Apache* se distribuye solo por internet, a través de la página web del grupo, y en sus conciertos. Se compre donde se compre, De Lucas declara que en la actuación de Getafe “la gente va a disfrutar, porque a eso se va a un concierto, a pasárselo bien”.

Pablo Rivas

Dr. Sapo

Plaza de la estación Getafe Centro
Lunes, 12 de mayo, 22.00 h.

Hip hop, flamenco, copla y música de autor de la mano de artistas locales

Melodías en todos los rincones

Las plazas de la Constitución y la de la estación de Cercanías Getafe Centro, el recinto ferial o el Hospitalillo de San José son las localizaciones elegidas para albergar los conciertos de los artistas locales del municipio. El pistoletazo de salida lo dará el Encuentro de hip hop que se celebrará el lunes, 5 de mayo. Desde las 18 y hasta las 20 horas varios grupos desfilarán por el escenario, acercando su peculiar estilo al público más joven. "Clon; Deif, Donk y Tramas; Dj Orozco con Noisi y Julen; y JS son sus nombres artísticos", apunta Pedro Casanova, animador de la Delegación de Juventud y Deportes. Tras estas actuaciones comenzará el espectáculo del freestyle. Sobre las tablas los participantes "improvisarán rimas". Será el jurado el que fije los temas sobre los que los artistas deben rapear. El colofón del encuentro llegará con la actuación de Sr. Rojo conocido MC y DJ con dos discos en el mercado: *Estado Mental Madrid Ciudad* y *Madrid Aprieta*. Cuatro días más tarde, el 9 de mayo, el recinto ferial acogerá las actuaciones de los finalistas del Concurso Surmusic Festimad 2008 y del grupo local de rock fusión, La Dama Blanca. Esa misma jornada, en otro escenario, el de la plaza de la Estación Getafe Centro, se celebrará la final del II Certamen Encubierto de la Asociación Música Viva de Getafe 2008.

Copla y flamenco

Los copleros y flamencos locales derrocharán arte y saber estar ante los focos la noche del 13 de mayo. La jornada comenzará con las actuaciones de Matías Hidalgo, Monserrat González, Fernando Sierra y Romero Villa. En concreto el primero de los intérpretes, Hidalgo, presentará su nuevo disco ante el público getafense. "En él, he incluido 14 pasodobles, todos populares". Los amantes de este estilo musical podrán escuchar temas de Farina, como *Sen-*



El cantautor, Agustín Sanz.

das del viento o *Rocío, ay mi Rocío* interpretados magistralmente por Hidalgo quien afirma "que copleros varones ya quedamos pocos". Tras la copla llegará el flamenco. Así, Ana María Puentes, Santi Moreno y Francisco Frutos, *El extremeño*, derrocharán voz sobre el escenario.

Un día después, el 14 de mayo, saltarán a escena los cantautores. Irene Vera, Agustín Sanz y Fernando Cano serán los encargados de acercar su peculiar visión de la vida y el día a día. Como narra Agustín Sanz "mi puesta en escena es muy sencilla: solo yo y mi guitarra". Este cantautor compone sus propias letras y afirma que la inspiración le llega "de la cotidianidad y el día a día. Me gusta contar lo que ven mis ojos".

La banda de alumnos del Conservatorio de Música y la Big Band capitaneada por el profesor de la Escuela de Música José Luis Martín actuarán también

durante los festejos. El grupo rociero Sonikete y A. M. Iérbola ofrecerán también sus respecti-

vos espectáculos el miércoles, 14 de mayo.

Ruth Holgado



Matías Hidalgo, cantante de copla.

Conciertos para todos

Plaza de la Constitución

Encuentro de hip hop
Lunes, 5 de mayo, 18.00 h.

Sr. Rojo
Lunes, 5 de mayo, 22.30 h.

Recinto ferial

Grupos finalistas Concurso Surmusic Festimad 2008
Viernes 9 de mayo, 22.00 h.

La Dama Blanca
Viernes 9 de Mayo, 23.30 h.

Noche de copla y flamenco:
Ana María Puentes,
Santi Moreno
y Francisco Frutos, *El extremeño*
Martes, 13 de mayo, 22.00 h.

Cantautores: Irene Vera,
Agustín Sanz
y Fernando Cano
Miércoles, 14 de mayo, 22.00 h.

Plaza de la estación Getafe Centro

Final del II Certamen Encubierto de la Asociación Música Viva de Getafe 2008
Viernes, 9 de mayo, 22.30 h.

Noche de copla: Matías Hidalgo, Monserrat González, Fernando Sierra y Romero Villa
Martes, 13 de mayo, 22.00 h.

Grupo rociero Sonikete y A.M. Iérbola
Miércoles, 14 de mayo, 22.00 h.

Fotografía

fotolandia estudio
C/ Ramón y Cajal, 19 • 916969169
Revelado digital desde
0,18€
(I.V.A. Incluido)

REVELADO ANALÓGICO y DIGITAL
ESTUDIOS
BAUTIZOS
BOOK'S
REPORTAJES de BODA
PUBLICIDAD

TENDENCY
FOTOGRAFOS

STYL FOTO
FOTOGRAFIA Y VIDEO PROFESIONAL

ESPECIAL COMUNIONES.
Gran variedad de opciones al mejor precio
No te conformes con lo mismo de siempre.

C/ Hellen Keller 8, Local 4
28903 Getafe (Madrid)
Tlf. y Fax: 91-6951322
www.stylofoto.es

Heladerías

Heladería la Delicia

Ven a probar los
Helados artesanos
C.Madrid 97 Getafe
tel: 916826399

TOZZI
HELADOS ITALIANOS
TERRAZA de VERANO
C/ Polvoranca, 16

Herbolarios

HERBOLARIO La Valeriana

ASEORAMIENTO CON NUESTRO NATURISTA Y ASESOR DIETÉTICO

- Jalea Real
- Productos de Soja
- Productos Biológicos
- Carne vegetal
- Trazos y horchales
- Bollería y Pan Integral
- Cosmética Natural

"De lo más Natural"

SERVICIO A DOMICILIO

C/ San José de Calasanz, 48 • 916826761

Marisquerías

MARISQUERÍA - RESTAURANTE
LAMARINA
EL REY DE LAS MARISCADAS
Av. España, 8 • 91 682 47 57

MARISQUERÍA PALAS
• Mariscos del día (cocción en local)
• Mariscadas / Parrilladas
• Servicio a domicilio (Sin coste adicional)
C/ Madrid, 106. 91 682 74 91 - 91 695 73 99

Moda

TL WEAR
MODA CASUAL
CasualStreetWear
TODO EN MODA
PRIMAVERA-VERANO
EN LA SEMANA DE FIESTAS
10 % DE DESCUENTO
C/ De la Cruz, 8
(Detrás de la iglesia Plaza Palacios)
Teléfono: 91 681 94 33

Moda infantil

nenuco
C/ Magdalena, 21 • 916839151

Motor

98 OCTANOS
mejor bike & casual wear
ropa, botas, cascos, guantes, cazadoras, monos
arai, shoei, agv, dainese, acerbis, levior, scott, shark
c/ arboleda nº 18 - 28901 getafe madrid
t. 91 251 09 50 - fax. 91 251 13 67
www.98octanos.net
98octanos@98octanos.net

HS97 MOTORBIKES
VENTA Y REPARACION MOTOCICLETAS
TODAS LAS MARCAS. ACCESORIOS
SERVICIO OFICIAL:
HONDA CAGIVA DERBI
DAELIM KEEMWAY SYM
HS 97 MOTORBIKES
C/ Edson 10 Poligono San Marcos
28906 Getafe Madrid
Tlf 916820562 - 629753694
Email hsrano@telefonica.net
Web www.hs97.es

El rejoneador luso comparte cartel con Víctor Ribeiro y Álvaro Montes

Joao Moura: "Quiero llegar y pegar el zambombazo"

Con "un aire portugués"—lo dice Jorge Arellano, de la empresa Aremar que gestiona la plaza de toros— se dará la corrida de rejones del 10 de mayo. En cartel, los lusos Joao Moura (hijo) y Víctor Ribeiro y el jienense Álvaro Montes. El primero repite en el coso getafense y "el año pasado salí por la puerta grande, espero hacer lo mismo ahora". Cortó dos orejas de su último toro. Aunque espera algún cambio. Según el joven, 19 años, los morlacos de 2007 "eran un poco malos". Moura llega con "bastantes ganas y ansias de triunfar". Y dice más: "Quiero llegar y pegar el zambombazo". Ya lleva cuatro años en la arena y "cada vez tengo un momento mejor". Ahora se siente "más maduro y más cuajado". Con quienes comparte cartel ya ha toreado, "quizá más con Álvaro que con Víctor". Y de este último, "de mi país", opina que "es muy bueno" y "nos llevamos bastante bien".

Esta temporada el rejoneador suma siete corridas. Málaga, Lisboa... Cuando la termine habrá completado aproximadamente 55 festejos. Tras su paso por la localidad le aguardan Las Ventas, el 24 de mayo, y al mes siguiente viajará hasta Córdoba. Todo lo que sabe del mundo del toreo lo aprendió de su padre, un profesional con muchos cosos pateados. En el marco de las fiestas hay otras citas destacables en la plaza. La primera, el 9 de mayo: concurso de recortes, es la novedad. Y "hemos conseguido que entre dentro de la liga nacional", apunta Jorge Arellano. La final será en la monumental de Madrid. Los recortadores "son de mucha calidad y seguro que de ahí sale alguno" con destino a la capital. Las otras con-



Joao Moura (hijo), rejoneador portugués.

vocatorias, corrida de toros y novillada con picadores.

Dar espectáculo

David Mora descuelga el teléfono cuando se encuentra "tentando en el campo". Se está preparando para su debut en Getafe. "No he tenido ocasión de torear ahí y espero que la primera vez sea bonita y que los aficionados disfruten". A las siete de la tarde del 11 de mayo hará el paseíllo en la plaza. El mismo día torearán Finito de Córdoba, matador que se puso delante de una becerra a los 12 años, y Matías Tejela. "Hemos toreado juntos. Son muy buenos y fuera de la plaza tenemos también una buena relación. Hay que ser compañeros y sobre todo rivales". Y es que para Mora, de lo que se trata es de "que haya emoción para el público". Y esa tarde "vamos a dar espectácu-

lo". Anima sobre todo a la gente joven. "No se puede comparar con otras cosas". El apoderado del torero es la empresa Espectáculos Aremar, que gestiona la plaza local. Mora quiere acabar la temporada con 25 festejos. "Sería un número muy bueno", que doblaría la actividad de la anterior, cuando hizo 12. Ahora trabaja para "que poco a poco vayamos donde queremos estar, con los grandes". 26 años tiene. Su primer becerro, en 1995. En 2001 debutó con picadores y el año pasado tomó la alternativa. "De novillero he hecho muy buenas campañas". Como matador anhela la misma suerte.

Con sus paisanos

En las pasadas fiestas el novillero local Javier Cortés se estrenaba con picadores. "Fue una tarde muy bonita para mí". El chaval sintió el

asta del toro en la piel. "Me dio una cornada, pero triunfé y salí a hombros". Cortó dos orejas. Es su segunda temporada con picadores, una campaña que ha empezado en la feria de la Candelaria de Valdemorillo. La afronta "con mucha ilusión y con ganas de seguir subiendo puestos en el escalafón e ir a plazas de mayor importancia, como Madrid, Santander, Ávila...". La tarde del 12 de mayo será suya, y de Francisco Pajares y José Manuel Más. Todos de la escuela taurina de Madrid. "Son grandes amigos y pueden llegar a ser grandes toreros". El getafense pisará el ruedo de su ciudad "muy ilusionado" y con el ánimo de "triunfar un año más delante de mis paisanos", a quienes invita a presenciar la faena. "Van a disfrutar", como siempre lo hace su familia, amigos y vecinos. Hace dos años que Cortés apenas vive las fiestas de su pueblo. "Tengo poco tiempo". Además en las pasadas "estaba en el hospital" por la cornada. El joven terminará la presente temporada con una treintena de novilladas. Su nombre aparece ya en los carteles de Alpedrete (Madrid), el 24 de mayo, y en Roquefort (Francia), entre los eventos más próximos. Un deseo para su ciudad: "Que sea de fútbol y también de toros".

Susana Zorraquino

Corrida de rejones

Plaza de toros
Sábado, 10 de mayo, 19.00 h.

Corrida de toros

Plaza de toros
Domingo, 11 de mayo, 19.00 h.

Novillada con picadores

Plaza de toros
Lunes, 12 de mayo, 19.00 h.

Comilonas próximas: tortillas de alcachofas, chocolatada y caldereta

El sabor de las fiestas es gratis

El cuerpo lo tiene que aguantar. Son fiestas. Hay que llenar el estómago. La Congregación de los Ángeles ofrece una degustación de tortillas en el cerro el 1 de mayo; en el mismo lugar, el 12, carne de novillos y en la calle Ciempozuelos la peña getafense San Isidro repartirá el sábado 10 chocolate y caldereta. Las tortillas..., de alcachofas. Una tradición antigua que recuperó la Congregación el año pasado. "Antiguamente —explica el hermano mayor, José Luis Sacristán— el

pueblo era fundamentalmente agrícola". La bajada de la Virgen coincidía con la temporada de esta hortaliza y la comían "para hacer tiempo". 4.000 raciones se servirán en esta ocasión acompañadas con pan y limonada sin alcohol. Siguiendo cita, calle Ciempozuelos. La peña San Isidro es la anfitriona. A las 10.00 h., chocolate con bizcochos. "Entre los socios, 40, el dueño del bar Gutiérrez, su sede, y la colaboración de los vecinos" se organiza el tentempié, explica su presidente, Antonio Carrasco. El año

pasado un centenar de personas degustó el cacao. Por la tarde toca otro menú. Limonada, "100 litros", y caldereta. En el guiso se meterán "dos o tres corderos", uno de ellos lo regala el vendedor. La peña los trae "desde casi Cáceres". Hace 36 años que la peña saca sus actividades a la calle en fiestas. "Antes colaboraba el Ayuntamiento". Otra caldereta, pero de carne de novillos, es la que estofarán las peñas taurinas. María Isabel Sánchez es la presidenta de la de San Isidro y destaca que el cocinero, con un

ayudante, trabaja en el cerro "durante toda la noche".

Susana Zorraquino

Degustación de tortillas

Cerro de los Ángeles
Jueves, 1 de mayo, 13.30 h.

Limonada y caldereta

Calle Ciempozuelos
Sábado, 10 de mayo, 21.00 h.

Comida popular

Cerro de los Ángeles
Lunes, 12 de mayo, 13.00 h.

El público infantil tiene su propia programación de fiestas

Gigantes y cabezudos recuperan el “sentir popular”

Con el fin de recuperar viejas tradiciones, “el sentir popular de antes”, serán los gigantes y cabezudos los que inauguren las fiestas patronales y reciban al pregonero en la plaza de la Constitución. La iniciativa parte de La Picarrasca, una comparsa nacida al amparo del CEIP Miguel Hernández, y que desde hace cuatro años recorre las calles principales de la ciudad para anunciar el inicio de los festejos. El pasacalles lo componen, según explica Federico Sanz, miembro de La Picarrasca y presidente del AMPA, seis cabezudos y dos gigantes, y cada uno representa a un personaje. “Los gigantes son el rey y la reina de la época”, dice Sanz, mientras que los cabezudos son figurantes más pintorescos, pero también de su tiempo: “Campesinos, gente de la alta realeza, damas de la corte, un pintor o un toro”. La comitiva se completa con “cinco o seis zancudos”, que son los jóvenes del grupo, y los más pequeños irán disfrazados de diablos rojos. Mientras, una fanfarria pondrá la música al ritmo de tambores y trompetas.



Gigantes y cabezudos en el desfile de La Picarrasca el año pasado.

Los protagonistas de la acción —los gigantes y cabezudos— levantan todo tipo de pasiones entre el público. “Los más pequeños lloran al verlo porque son muñecos muy grandes y los más mayores ponen cara de satisfacción porque recuerdan los desfiles que veían cuando ellos eran niños”. Y es que son muchos los que rememoran la celebración estos desfiles en la ciudad, que recuperó La Picarrasca hace ya cuatro años.

La complejidad de esta comitiva se refleja en los gigantes, debido a su tamaño. “Son estructuras dobles que lleva una sola persona y que nos vamos turnando para que no se haga tan pesado”. Federico Sanz, que es uno de los portadores de estos gigantes, no recuerda con exactitud el peso de la estructura, pero sí que ronda “los 50 kilos”. El pasacalles partirá a las siete de

la tarde del Teatro García Lorca y discurrirá por la calle Ramón y Cajal hasta llegar a la plaza General Palacio, donde hará una parada. Tras el arranque, recorrerá la calle Madrid hasta la plaza de la Constitución, aunque “en mitad del recorrido haremos las paradas que sean necesarias”. Al finalizar, una limonada ofrecida por la Asociación Juvenil Ankara animará la espera

hasta el inicio del concierto de la Banda de Música de Getafe y el posterior pregón.

Teatro infantil

Los aprendices de diablo y *La vaquita* serán los dos montajes con los que disfrutará el público infantil a lo largo de estos días. A cargo de la compañía riojana Birlibirloque, sendos espectáculos presentan un

formato similar. Pensados para ser disfrutados en la calle, la obra comienza con “un cuento que dura unos 15 minutos”, dice un miembro de Birlibirloque, Alberto Martínez, y continúa con un pase “de marionetas de cachiporra que es el que da título al montaje”. El fin llega con la presencia de “dos gigantes y seis u ocho cabezudos”. La propuesta de Birlibirloque busca la participación de los más pequeños. “Trabajamos para niños de 3 años hasta 8 ó 9, aunque siempre vienen niños de más edad, que son los que luego se pueden poner los disfraces de gigantes”.

Estos riojanos llevan en escena 15 años y siempre con el mismo formato, que “nos está dando muy buen resultado”, alega Martínez, ya que se adapta a espacios cerrados, aunque están pensados para lugares abiertos.

Las dos actuaciones que hay previstas de esta compañía en fiestas serán el lunes 5 de mayo y el domingo 11, ambas en la plaza de la Constitución a partir de las 13.00 horas.

Vanessa Calle

Los aprendices de diablo

Plaza de la Constitución
Lunes, 5 de mayo, 13.00 h.

Pasacalles de gigantes y cabezudos

Desde el García Lorca a la plaza de la Constitución
Sábado, 10 de mayo, 19.00 h.

La vaquita

Plaza de la Constitución
Domingo, 11 de mayo, 13.00 h.

Tres exposiciones complementan el programa oficial de las fiestas

Muestras de palomas y toros

Palomas de “extraordinaria belleza”, pinturas del mundo del toro o bonsáis de las más variadas formas son las tres exposiciones que complementan el programa oficial de las fiestas patronales 2008. La muestra, organizada por el Club de Bonsái de Getafe, abre sus puertas del 1 al 4 de mayo, en el Hospitalillo de San José.

Ese mismo espacio será el que acoja, días después, el XXI Concurso exposición de avicultura artística de Getafe. Bajo la organización del Club de Palomas, este concurso congrega a unas 300 aves de varias razas que serán valoradas por un jurado que calificará las peculiaridades de estos animales. Además, en el centro del patio habrá diversas jaulas con gallinas, patos,

pavos reales o faisanes, todos ellos “de belleza extraordinaria”, como así describe el presidente del club local, Jesús Meño. A este concurso llegan aficionados a la avicultura de todo el país. “Andalucía, Extremadura, Galicia y Castilla y León” son las comunidades de mayor presencia. La clausura del evento y la entrega de premios tendrá lugar el domingo 11 de mayo a las 13.30 horas, “cuando serviremos un vino español”, dice Meño. El resto de los días la exposición estará abierta desde las 10.00 hasta las 21.00 horas y la entrada para todos es gratuita.

Carteles taurinos

Por su parte, el mundo del toro se ve reflejado, por primera vez este año, en una exposición sobre el

concurso de carteles taurinos que la empresa Aremar organizó con motivo de la feria taurina de estas fiestas. La muestra servirá, además, como excusa para inaugurar una sala polivalente en la planta baja de la plaza de toros; un espacio que nace con la vocación de acoger “exposiciones, conferencias, encuentros con las peñas..., y no solo para el mundo taurino, sino para la cultura en general”, indica Jorge Arellano, de Aremar. El cartel ganador —elegido de entre una treintena que se presentaron a concurso— ha sido creado por el cordobés Nemesio Rubio, que ha sabido impregnar de “movimiento” al cuadro: “Parece que el torero está dando un muletazo”, recuerda Arellano. Toreros y toros en solitario, juntos en un ruedo, asta-

dos en el campo o figuras abstractas. Las pinturas presentadas, en definitiva, “son de bastante calidad”, lo que ha llevado a Arellano a calificar de “éxito” esta primera convocatoria. En próximas ediciones, argumenta Arellano, quizás se podrá dar cabida también a la fotografía. El cartel ganador será el que refleje los encuentros taurinos de estas fiestas.

Vanessa Calle

Avicultura artística
Hospitalillo de San José
Del jueves 8
al domingo 11 de mayo

Carteles taurinos
Plaza de Toros
Del miércoles 7
al viernes 23 de mayo

Ocio infantil



Restaurantes



RESTAURANTE ITALIANO CANALETTO

C/ Cuestas Altas, 9 • 91 601 06 38

CERVECERÍA • VINOS • SIDRA DE BARRIL

EL CASAR
C/ Almazara, 2

Especialidad en BACALAO
91 665 10 19

CERVECERÍA

CRUZ BLANCA

Raciones
Menús diarios

C/ Capelanes, 5 - Getafe Central (Madrid)
Tel.: 91 695 00 19

el foro
restaurant
91 683 91 89

Basado en una cocina de productos mediterráneos, con un toque de creatividad y mezcla de sabores. ¡Menús navideños!

Cerrado domingo, lunes y martes por la noche

C/ San Eugenio, 1
www.nuestroclub.net

restaurant club

Deolvido

poseo pablo iglesias s/n getafe - madrid
tfn. 91 601 18 08

- Comidas y cenas para grupos y empresas
- Menús especiales
- Gran carpa exterior acristalada
- Ambiente con un toque exótico

En GETAFE no hay nada igual
¡VEN y SORPRENDETE!

ERRAZKI
RESTAURANTE - ASADOR

- Cocina tradicional vasco-navarra
- Carta selecta
- Especialidad en bacalao y carnes rojas
- Menú diario
- Menú especial
- Carta de vinos selectos

C/ Manzana s/n • 916830916
www.asadorerrazki.com

RESTAURANTE DIANA
Especialidad en:

Carnes de Ávila - Pescados frescos
Arroz con bogavante - Pulpo al al Gallega

- BAUTIZOS - COMUNIONES -
- CELEBRACIONES FAMILIARES -

Menú DIARIO de 9,00 €

C/ Extremadura, 29 (Entrada por Badajoz S/N)
Teléfono: 916828073

PIZZERIA GOTARDO

- Menú diario
- Menú especial: FIN DE SEMANA
- PASTAS y PIZZAS

C/ Hospital de San José, 19 • 9168368400

PIZZERIA DORGER

KEBAB

KALIDAD PARA TOMAR Y LLEVAR

C/SAN EUGENIO, 1
GETAFE

COMER COMO EN CASA
MENÚS DIARIOS

MESON • TABERNA
LA CATEDRAL
DE GETAFE

Plaza de la Pasión • 91 682 93 99

Bar - Restaurante
"Carnes a la brasa"

LA CHICHA

Travesía de Oriente, 4
(Frente a la Catedral)
91 682 67 88

El Anticuario
RESTAURANTE

Plaza Canto Redondo, s/n
Teléfono: 916842596

BAR - CAFETERÍA
RESTAURANTE

Menú diario y carta "Celebraciones"

C/ Hospital de San José, 77 • 916966794

Restaurante El Anticuario

Lo de toda la vida



Huevos rotos, croquetas caseras, rabo de toro, bacalao con tomate... "Lo que se comía antiguamente" es lo que se degusta en un establecimiento que lleva su nombre acorde: El Anticuario. Blanca Sáez y Francisco Latorre están a su frente desde hace un año. Lo cumplieron el 11 de abril. "No entra ningún producto congelado. Todo es fresco", destaca el hombre. Las raciones se ven pasar bien presentadas y entra el apetito. Mmmmmm. Jamón ibérico de bellota auténtico. Hay menús diarios "con variedad en los platos y a un precio razonable". Y los sábados, uno especial. La repostería también es de elaboración artesanal. A primera hora de la mañana comienza el trabajo para los desayunos. ¿Qué quiere tomar? Zumo de naranja natural y una barrita de pan con tomate y aceite de oliva. Rico, rico. "Buen servicio y rápido", otra característica que esta vez destaca la mujer... "Y la atención al cliente". Y todo ello en un local "confortable y acogedor". Y ambientado. La decoración, "estilo rústico". La piedra se mezcla con la madera. Aperos de labranza de antaño o utensilios típicos de un pueblo de hace décadas cuelgan de las paredes. Son artículos que se han ido adquiriendo "de anticuarios de varios sitios". ¡Anda!, como el nombre del local. El decorador también puso su granito de are-

na. Ajos o mazorcas de maíz, por ejemplo, sirven también de ornamento. Los adornos, el rótulo, la comida. Todo es coherente. Para beber, ¿por qué no un buen vino? "Hay una gran carta para elegir", valora Latorre. ¿Por ejemplo? "De la Mancha, Ribera del Duero, Rioja...", concreta Sáez. Se puede tomar en el interior..., o en la terraza de verano, que desde el primer fin de semana de abril están las mesas puestas. Esta pareja ya ha vivido un año de fiestas getafenses, el pasado, "y fue muy bien", valora Blanca Sáez. Esta próxima vez será la segunda y tienen la experiencia previa. Bautizos, comuniones, bodas y otras celebraciones. "Cogemos reservas". Con "precios asequibles" y una variedad de platos. "La nueva cocina está muy bien, pero a la hora de comer la gente quiere lo de toda la vida", concluyen los de El Anticuario.

Susana Zorraquino

El Anticuario
Plaza del Canto Redondo.
Teléfono: 916842596
Comida casera y reservas para comuniones, bautizos y bodas
De lunes a viernes, de 9.00 a 24.00 h., y sábados y domingos, de 12.30 h., hasta cierre

Complejo Las Moreras

RESTAURANTE
BANQUETES
COMUNIONES
SALONES DE BODA
GASOLINERA

C/ Madrid, 143 • Reservas: 916962175

CAFETERÍA - RESTAURANTE

MAYRA

COMIDAS CASERAS
RACIONES VARIADAS

C/ Avicena, 5

MANDA CARALLO
PULPERIA

"Pulpo a Feira e Queimada"

C/ Giralda, 6 - Getafe Norte (MADRID)
Tfn. 916 836 856

MIRANDA
CERVECERÍA

- Menús diarios
- Menú especial fin de semana

C/ Margarita Xirgu, 2 - Local 6 - 916017828

Tele Burguer Rock. Tele Burguer Rock. Tele Burguer Rock

ROCK
C/ Pizarro, 15

SERVICIO A DOMICILIO
916826242
www.teleburguerrock.com

Snack-Música

Ricolabis
SNACKS - MÚSICA

ESPECIALIDAD EN CAFÉS

C/ San Eugenio, 10

Teterías-Cóckteles

Café el Violín
C/ VELASCO, 10

convocatorias

CAMPO DE FÚTBOL DE MAGALLANES

(C/ Carabanchel, 24)

Viernes, 9 de mayo, 23.00 h.

Música: Medina Azahara y Barón Rojo

Sábado, 10 de mayo, 00.00 h.

Música: Los niños de los ojos rojos y Gwendal

Domingo, 11 de mayo, 23.00 h.

Música: Chenoa

CASA DE ANDALUCÍA

(Avenida de las ciudades, s/n)

Hasta el miércoles, 30 de abril

Exposición: Imágenes del XXII Concurso de fotografía

C.C. DE EL BERCIAL

(Avda. Buenos Aires, 2. Teléfono: 916817690)

Martes, 6 de mayo, 18.30 h.Charla-coloquio: *Recursos municipales ante la violencia de género***Miércoles, 7 de mayo, 18.30 h.**Teatro: *Trabajo de emociones de la Casa de Bernarda Alba***Jueves, 8 de mayo, 18.30 h.**

Música: Mercedes Abril

C.C. DE JUAN DE LA CIERVA

(Pza. de las Provincias, s/n. Teléfono: 912027986)

Martes, 29 de abril, 17.30 h.Cine: *Una verdad incómoda***Martes, 29 de abril, 19.30 h.**Charla-coloquio: *Las asociaciones de consumidores frente al cambio climático***Miércoles, 14 de mayo, 18.00 h.**

Charla-coloquio: Jornadas sobre la fibromialgia

CENTRO CÍVICO DE LA ALHÓNDIGA

(Pza. Rafael Pazos Pías, s/n. Teléfono: 912027988)

Miércoles, 30 de abril, 19.00 h.

Música: Big-Bang

Del martes, 6 de mayo, al domingo, 18 de mayoExposición: *¡Vivan los novios!*

CENTRO DE CULTURA CALLE MADRID

(C/ Madrid, 54)

Viernes, 9 de mayo, 20.00 h.; 2,40 eurosCine: *El Orfanato*

CONSERVATORIO DE MÚSICA

(Avda. Arcas del Agua, 1. Teléfono: 916017113)

Hasta el miércoles, 30 de abrilExposición: *De la Libertad al Silencio***Miércoles, 7 de mayo, 18.00 h.**

Charla-coloquio: Pilar Ramos

FENDER CLUB

(C/ Escaño, 20. Teléfono: 607979858)

Hasta el sábado, 3 de mayoExposición: *Fórmula 1***Miércoles, 7 de mayo, 22.00 h.; entrada libre con reserva**Cine: *Persepolis***Jueves, 8 de mayo, 22.20 h.; 5 euros**

Música: Tea

Miércoles, 14 de mayo, 22.00 h.; entrada libre con reservaCine: *Before the devil knows you're dead*

HOSPITALILLO DE SAN JOSÉ

(C/ Hospital de San José, 4)

Del jueves, 1 de mayo, al domingo, 4 de mayo

Exposición: Bonsai

Del jueves, 8 de mayo, al domingo, 11 de mayo

Exposición: Avicultura artística

Lunes, 12 de mayo, 12.00 h.

Música: XIII Encuentro de bandas de música Getafe en fiestas

Martes, 13 de mayo, 20.30 h.

Música: Big-Bang

PLAZA DE LA CONSTITUCIÓN

Lunes, 5 de mayo, 13.00 h.Teatro infantil: *Los aprendices de diablo***Lunes, 5 de mayo, 19.00 h.**

Música: Encuentro de hip hop

Lunes, 5 de mayo, 22.30 h.

Música: Sr. Rojo

Sábado, 10 de mayo, 20.30 y 22.00 h.

Música: Banda de Música de Getafe

Sábado, 10 de mayo, 23.00 h.

Música: Guantánamo y Richard

Domingo, 11 de mayo, 13.00 h.Teatro infantil: *La Vaquilla***Domingo, 11 de mayo, 22.30 h.**

Música: Salomé y Alejandro Conde

Lunes, 12 de mayo, 22.00 h.

Música: Bailongo

PLAZA DE LA ESTACIÓN GETAFE CENTRO

Sábado, 10 de mayo, 23.00 h.

Música: Pablo Ropany y María Liñán

Domingo, 11 de mayo, 22.30 h.

Música: Nueva Salsa y Mari Luz Romero

Lunes, 12 de mayo, 22.00 h.

Música: El señor Sapo y Los Limones

Martes, 13 de mayo, 22.00 h.

Música: Matías Hidalgo, Montserrat González, Fernando Sierra y Romero Villa

Miércoles, 14 de mayo, 22.00 h.

Música: Sonikete y Iérbola

PLAZA DE TOROS

Del miércoles, 7 de mayo, al viernes, 23 de abril

Exposición: Carteles taurinos fiestas 2008

Sábado, 10 de mayo, 19.00 h.

Toros: Víctor Ribeiro, Álvaro Montes y Joao Moura Hijo

Domingo, 11 de mayo, 19.00 h.

Toros: Finito de Córdoba, Matías Tejeda y David Mora

Lunes, 12 de mayo, 19.00 h.

Toros: Francisco Pajares, José Manuel Mas y Javier Cortés

PLAZA OBISPO FELIPE SCÍO

Martes, 29 de abril, 19.00 h.

Música: Banda de alumnos del Conservatorio

GUANTÁNAMO Y RICHARD

Plaza de la Constitución (Sábado, 10 de mayo, 23.00 h.)

IRENE VERA, AGUSTÍN SANZ Y FERNANDO CANO

Recinto Ferial (Miércoles, 14 de mayo, 22.00 h.)

LOS NIÑOS DE LOS OJOS ROJOS Y GWENDAL

Campo de fútbol Magallanes (Sábado, 10 de mayo, 00.00 h.)

MATÍAS HIDALGO, MONSERRAT GONZÁLEZ, FERNANDO SIERRA Y ROMERO VILLA

Plaza de la estación Getafe Centro (Martes, 13 de mayo, 22.00 h.)

MEDINA AZAHARA Y BARÓN ROJO

Campo de fútbol Magallanes (Viernes, 9 de mayo, 23.00 h.)

MERCEDES ABRIL

Centro Cívico de El Bercial (Jueves, 8 de mayo, 18.30 h.)

NUOVA SALS

Plaza de la estación Getafe Centro (Domingo, 11 de mayo, 22.30 h.)

PABLO ROPANY Y MARÍA LIÑÁN

Plaza de la estación Getafe Centro (Sábado, 10 de mayo, 23.00 h.)

SALOMÉ Y ALEJANDRO CONDE

Plaza de la Constitución (Domingo, 11 de mayo, 22.30 h.)

SONIKETE Y IÉRBOLA

Plaza de la estación Getafe Centro (Miércoles, 14 de mayo, 22.00 h.)

SR. ROJO

Plaza de la Constitución (Lunes, 5 de mayo, 22.30 h.)

RECINTO FERIAL

Viernes, 9 de mayo, 22.00 h.

Música: Finalistas del concurso Summusic Festimad 2008 y La Dama Blanca

Sábado, 10 de mayo, 23.00 h.

Música: David Civera

Domingo, 11 de mayo, 22.30 h.

Música: Arco Iris y Andrés Cuenca

Lunes, 12 de mayo, 22.00 h.

Música: Betty Misiego, Elsa Baeza, Alfonso Pahino y Silvia Tortosa

Martes, 13 de mayo, 22.00 h.Música: Ana María Puente, Santi Moreno y Francisco Frutos, *El extremeño***Martes, 13 de mayo, 22.00 h.**

Música: Irene Vera Agustín Sanz y Fernando Cano

SALA OLD SCHOOL

(Plaza Juan Carlos, I, 1. Centro Comercial Getafe 3)

Sábado, 3 de mayo, 22.30 h.

Monólogo: Vicente Jiménez

TEATRO FEDERICO GARCÍA LORCA

(C/ Ramón y Cajal, 22. Teléfono: 912080462)

Sábado, 10 de mayo, 20.00 h.

Danza: Ballet folclórico Quillaga de Chile

CHARLAS-COLOQUIOS

JORNADAS SOBRE LA FIBROMIALGIA

Centro Cívico de Juan de la Cierva (Miércoles, 14 de mayo, 18.00 h.)

LAS ASOCIACIONES DE CONSUMIDORES FRENTE AL CAMBIO CLIMÁTICO

Centro Cívico de Juan de la Cierva (Martes, 29 de abril, 19.30 h.)

PILAR RAMOS

Conservatorio de Música (Miércoles, 7 de mayo, 18.00 h.)

RECURSOS MUNICIPALES ANTE LA VIOLENCIA DE GÉNERO

Centro Cívico de El Bercial (Martes, 6 de mayo, 18.30 h.)

CINE

BEFORE THE DEVIL KNOWS YOU'RE DEAD

Fender Club (Miércoles, 14 de mayo, 22.00 h.)

EL ORFANATO

Centro de Cultura Calle Madrid (Viernes, 9 de mayo, 20.00 h.)

PERSEPOLIS

Fender Club (Miércoles, 7 de mayo, 22.00 h.)

UNA VERDAD INCÓMODA

Centro Cívico de Juan de la Cierva (Martes, 29 de abril, 17.30 h.)

DANZA

BALLET FOLCLÓRICO QUILLAGA DE CHILE

Teatro García Lorca (Sábado, 10 de mayo, 20.00 h.)

EXPOSICIONES

AVICULTURA ARTÍSTICA

Hospitalillo de San José (Del jueves, 8 de mayo, al domingo, 11 de mayo)

BONSAI

Hospitalillo de San José (Del jueves, 1 de mayo, al domingo, 4 de mayo)

CARTELES TAURINOS FIESTAS 2008

Plaza de toros (Del miércoles, 7 de mayo, al viernes, 23 de mayo)

DE LA LIBERTAD AL SILENCIO

Conservatorio de Música (Hasta el miércoles, 30 de abril)

FÓRMULA 1

Fender Club (Hasta el sábado, 3 de mayo)

IMÁGENES DEL XXII CONCURSO DE FOTOGRAFÍA

Casa de Andalucía (Hasta el miércoles, 30 de abril)

¡VIVAN LOS NOVIOS!

Centro Cívico de La Alhóndiga (Del martes, 6 de mayo, al domingo, 18 de mayo)

MONÓLOGOS

VICENTE JIMÉNEZ

Sala Old School (Sábado, 3 de mayo, 22.30 h.)

MÚSICA

ANA MARÍA PUENTE, SANTI MORENO Y FRANCISCO FRUTOS

Recinto Ferial (Martes, 13 de mayo, 22.00 h.)

ARCO IRIS Y ANDRÉS CUENCA

Recinto Ferial (Domingo, 11 de mayo, 22.30 h.)

BAILONGO

Plaza de la Constitución (Lunes, 12 de mayo, 22.00 h.)

BANDA DE ALUMNOS DEL CONSERVATORIO

Plaza Obispo Felipe Scío (Martes, 29 de abril, 19.00 h.)

BANDA DE MÚSICA DE GETAFE

Plaza de la Constitución (Sábado, 10 de mayo, 20.30 y 22.00 h.)

BETTY MISIEGO, ELSA BAEZA, ALFONSO PAHINO Y SILVIA TORTOSA

Recinto Ferial (Lunes, 12 de mayo, 22.00 h.)

BIG-BANG

Centro Cívico de La Alhóndiga (Miércoles, 30 de abril, 19.00 h.) Hospitalillo de San José (Martes, 13 de mayo, 20.30 h.)

EL SEÑOR SAPO Y LOS LIMONES

Plaza de la estación Getafe Centro (Lunes, 12 de mayo, 22.00 h.)

ENCUENTRO DE HIP HOP

Plaza de la Constitución (Lunes, 5 de mayo, 19.00 h.)

CHENOA

Campo de fútbol Magallanes (Domingo, 11 de mayo, 23.00 h.)

DAVID CIVERA

Recinto Ferial (Sábado, 10 de mayo, 23.00 h.)

FINALISTAS DEL CONCURSO SURMUSIC FESTIMAD 2008 Y LA DAMA BLANCA

Recinto Ferial (Viernes, 9 de mayo, 22.00 h.)

TEA

Fender Club (Jueves, 8 de mayo, 22.20 h.)

XIII ENCUENTRO DE BANDAS DE MÚSICA GETAFE EN FIESTAS

Hospitalillo de San José (Lunes, 12 de mayo, 12.00 h.)

TEATRO

TRABAJO DE EMOCIONES DE LA CASA DE BERNARDA ALBA

Centro Cívico de El Bercial (Miércoles, 7 de mayo, 18.30 h.)

TEATRO INFANTIL

LA VAQUILLA

Plaza de la Constitución (Domingo, 11 de mayo, 13.00 h.)

LOS APRENDICES DE DIABLO

Plaza de la Constitución (Lunes, 5 de mayo, 13.00 h.)

TOROS

FINITO DE CÓRDOBA, MATÍAS TEJEDA Y DAVID MORA

Plaza de toros (Domingo, 11 de mayo, 19.00 h.)

FRANCISCO PAJARES, JOSÉ MANUEL MAS Y JAVIER CORTÉS

Plaza de toros (Lunes, 12 de mayo, 19.00 h.)

VÍCTOR RIBEIRO, ÁLVARO MONTES Y JOAO MOURA HILJO

Plaza de toros (Sábado, 10 de mayo, 19.00 h.)

TRABAJO

OFERTAS

ABOGADO con conocimientos en promoción inmobiliaria, con o sin experiencia (Fomento y Gestión SA). Entregar curriculum en C/ Alcalde Ángel Arroyo, 4 y 6, 2ª planta.

ACTIVIDAD a tiempo parcial o completo. 50 personas sin necesidad de experiencia para empresa de marketing. Teléfono: 655085339.

ACTIVIDAD DESDE CASA, a tiempo parcial o completo, no necesaria experiencia, incorporación inmediata y altos ingresos. www.negocioenbienestar.com. Teléfono: 667575508.

AGENTE COMERCIAL, a comisión, con posibilidades de incorporación a corto plazo en función del cumplimiento de objetivos. Empresa del sector de la comunicación y producción gráfica. Imprescindible experiencia en el sector y valorable cartera de clientes activa, compatible con otras actividades. Teléfono de contacto: 627502105.

APRENDIZ DE PAPELERÍA, chico de 16 a 18 años, imprescindible vivir en Getafe. Teléfono: 916825427.

ASESORES DE INVERSIÓN, selección multinacional para su nueva delegación en Getafe. Se ofrece plan de formación y carrera profesional. Mayores de 25 años. Experiencia valorable. Teléfono: 916652650.

ATENCIÓN AL CLIENTE y supervisión de equipos de trabajo. Empresa líder en el cuidado personal busca personas abiertas, a tiempo parcial o completo. Altos ingresos. Teléfono: 680683308. Sheila.

URGE

AUXILIARES DE ENFERMERÍA GERICULTORES para residencia de mayores en GETAFE
Tif: 91 696 11 91

URGE

AYUDANTE DE MANTENIMIENTO para residencia de mayores en GETAFE
Tif: 91 696 11 91

CAMARERA, para cafetería en Getafe (residente en Getafe), experiencia en trato con niños. Teléfono de contacto: 916836306.

CAMARERA para cafetería en Getafe. Teléfono: 916823483.

CAMARERA rumana para restaurante, con buenas condiciones. Teléfono: 685281613.

CAMARERA y ayudante para cafetería, Getafe Norte. Teléfono de contacto: 669874912.

COMERCIAL, zona Getafe, ambos sexos, no es necesaria experiencia, para media o jornada completa. Formación a cargo de la empresa, sueldo fijo + comisiones y trabajo garantizado. Teléfono: 609224019.

COMERCIAL DE INMOBILIARIA, chicas, sueldo fijo + altas comisiones. Teléfono: 916834244.

COMERCIALES, de 20 a 30 años, 3 puestos, sin experiencia. Formación a cargo de la empresa y apoyo continuo. Alta en RGSS, fijo + comisiones + incentivos. Teléfono: 665333911.

COMERCIALES para su red de vida y ahorro, selección importante grupo asegurador. Elevadísimas comisiones. Teléfono: 678450041.

COMERCIALES (PINTO), se necesitan chicos/as de entre 20 y 30 años con o sin experiencia para suministro industrial en Pinto. Imprescindible carné de conducir B. Alta vocación comercial. Estabilidad laboral, salario fijo + comisiones. Teléfono de contacto: 916922523.

COMERCIALES de inmobiliaria y telecomunicaciones, no experiencia, formación a cargo de la empresa, vehículo propio. E-mail: dream-houses@hotmail.com. Teléfono de contacto: 912952624.

COMERCIALES, precisa compañía líder en el mercado por expansión y renovación. No necesaria experiencia. Teléfono: 699696060.

COMERCIALES, suministro industrial en Pinto. Chicos/chicas de entre 20 y 30 años, vocación comercial. Formación a cargo de la empresa. Estabilidad laboral. Fijo + comisiones. Carné de conducir B. E-mail: empleo@llamas.es.

CONDUCTOR con carné de conducir C + ADR, carretillero, logística y almacenaje a media jornada. Amplia experiencia. Teléfono: 618302813.

CONDUCTOR/REPARTIDOR con carné de conducir B. Imprescindible experiencia en reparto por la Comunidad de Madrid, disponibilidad de lunes a sábado. Teléfono de contacto: 916922523. Fax: 916916766.

CONSULTORES, empresa de marketing, multinacional, sector del bienestar. A tiempo parcial o completo, sin necesidad de experiencia. Teléfono: 667575508.

DEPENDIENTES Y COMERCIALES, imprescindible carné de conducir B, necesita incorporar empresa de telefonía móvil en Pinto y Valdemoro. Se valorará experiencia en el sector, disponibilidad para trabajar de lunes a sábados, jornada partida, horario de comercio. Estabilidad laboral, desarrollo profesional y económico. Teléfono: 916928052.

DIFERENTES PUESTOS a tiempo parcial o completo, adaptados a las necesidades. Teléfono: 660069517.

DISTRIBUIDORES/AS para multinacional líder en venta directa, desde 18 años de edad, interés por trabajar, a tiempo parcial o completo, altos ingresos (comisiones), incentivos en función de objetivos (zona Getafe o zona sur). Ofrecemos: artículos únicos en joyería, alta bisutería, lencería, cosmética, moda y complementos. Teléfonos: 916956998 y 661013173. Preguntar por Isabel.

EMPRESA DEL SECTOR DE NUTRICIÓN, SALUD Y BIENESTAR selecciona a 10 personas, a tiempo completo o parcial, no necesaria experiencia, formación, incorporación inmediata, elevados ingresos. Teléfono: 686660783.

EMPRESA EN EXPANSIÓN, selección personal de diferentes perfiles, incorporación inmediata. Sueldos de entre 500 y 1.500 euros ampliables. Horario flexible. Mayores de edad. Teléfono: 605823951.

EMPRESA MULTINACIONAL, selección personal a tiempo parcial o completo. No necesaria experiencia. Más información en: www.trabajovalioso.com y www.trabajovalioso.es. Teléfonos: 691490607 y 696370362.

EMPRESA NUTRICIONAL, ingresos extras elevados. A tiempo parcial o completo, horarios flexibles, no necesaria experiencia. Personas serias y emprendedoras. Teléfono de contacto: 628078469.

EMPRESARIA relacionada con la salud busca jóvenes emprendedores, no necesaria experiencia, oportunidad de negocio. Teléfono: 666000659.

EMPRESARIO busca personas para trabajar a tiempo parcial o completo. También desde casa. Teléfono de contacto: 630337572.

EMPRESARIO de Madrid busca personas emprendedoras para actividad independiente, sin jefe ni horarios. No se necesita experiencia, altos ingresos. Teléfono: 690099100.

EMPRESARIO selecciona a cinco personas para actividad independiente muy rentable. Tiempo parcial o completo. Incorporación inmediata. Teléfono: 667402146.

EMPRESARIO JOVEN selecciona a 30 personas mayores de edad, a tiempo parcial o completo, no necesaria experiencia, no importa nacionalidad, altos ingresos. Teléfono de contacto: 661424959.

ENCARGADO/A Y DEPENDIENTE/A, precisa Levis Store en Centro Commercial Factory Getafe. Teléfono: 916919323.

FERRETERÍA Y BRICOLAJE, necesita incorporar dependientes para sus centros de la zona sur de Madrid (Parla, Pinto, Valdemoro). Se valorarán conocimientos o experiencia en las siguientes áreas: electricidad, maquinaria, herramientas, cerrajería, electrodomésticos, lámparas e iluminación, muebles de cocina y baño. Estabilidad laboral. Salario fijo + incentivos por venta. Imprescindible conocimientos de informática nivel usuario. Teléfono: 916922523.

FRUTERO, se necesita profesional con experiencia, responsable para negocio. Incorporación inmediata, buenos ingresos con participación en beneficios. Teléfono: 618279932.

GANA DINERO, se precisa persona para incorporación inmediata en equipo de trabajo en empresa internacional a tiempo parcial o completo. Horario flexible, no necesaria experiencia. Solo personas serias. Personas interesadas llamar al siguiente número de teléfono: 628236514.

GANA DINERO, se precisa persona para incorporación inmediata en equipo de trabajo en empresa internacional a tiempo parcial o completo. Interesados ponerse en contacto en el siguiente teléfono: 687360781.

GANA DINERO, se precisa persona para incorporación inmediata en equipo de trabajo en empresa internacional a tiempo parcial o completo. No necesaria experiencia. Solo personas serias y con ganas de trabajar. Teléfono de contacto: 620301069.

GANA DINERO, se precisa persona para incorporación inmediata en equipo de trabajo en empresa internacional a tiempo parcial o completo. No necesaria experiencia. Teléfono de contacto: 686541091.

GANA DINERO, se precisa persona para incorporación inmediata en equipo de trabajo en empresa internacional a tiempo parcial o completo. Teléfono: 636793913.

INGRESOS EXTRAS, en actividad compatible. Personas interesadas ponerse en contacto en el siguiente número de teléfono: 913585545.

INMOBILIARIA de Getafe precisa chica, de entre 18 y 20 años, con el certificado en ESO y conocimientos informáticos. Teléfono: 916010626.

¿INSATISFECHO con tus ingresos? ¿Deseas aumentarlos? Buscamos personas serias y emprendedoras a tiempo parcial o completo. Teléfono: 636728256.

JÓVENES DE 20 A 35 AÑOS. Envirotec (apertura en Getafe). Varios departamentos. No necesaria experiencia, alta en RGSS y salario según convenio. Personas interesadas ponerse en contacto en el teléfono: 916815232.

MONITORA INFANTIL, contrato media jornada (20 horas semanales/tarde). Teléfono: 653794397. Javier.

OFICIALA DE PELUQUERÍA con experiencia. Teléfono: 916835430. Preguntar por Belén o Sonia.

OFICIALA DE PELUQUERÍA con experiencia. Teléfono: 917950249. Toñi.

PERSONAL con experiencia o conocimientos (FPI o FPPI) de electricidad, para realizar labores de asesoramiento técnico y venta en artículos de electricidad e iluminación. Teléfono: 916922523.

PERSONAL de ambos sexos para venta por catálogo de bisutería, Gold Lay, oro, plata, lencería, cosmética y complementos. Teléfonos: 646873236 y 916817420. Victoria.

PERSONAL DE MANTENIMIENTO para planta de tratamiento de residuos. Enviar curriculum al apartado de correos 154. 28320 Pinto (Madrid).

PERSONAL latino y comunitario, para cubrir diferentes áreas, más de 1.500 referencias. Teléfono: 686425988.

PERSONAL mayor de edad y responsable, para cubrir diferentes áreas, a tiempo parcial o completo. Solicitar entrevista. Teléfono: 608879756.

PERSONAL para trabajar en empresa internacional, a tiempo parcial o completo. Incorporación inmediata. No necesaria experiencia. www.sutrabajoperfecto.com

PERSONAL URGENTE, interesados llamar al teléfono: 630769984.

PERSONAS DE MENTE ABIERTA, para trabajar en nuestro sistema, que se expande en más de 65 países, con un potencial de ingresos ilimitados y expansión internacional a su alcance hoy. Solicite su entrevista. Esta podría ser la oportunidad que está buscando. Teléfonos de contacto: 911961196 y 660247901.

PERSONAS EMPRENDEDORAS para realizar varias actividades a tiempo parcial o completo, horario flexible, incorporación inmediata, no necesaria experiencia. Teléfono: 617795982.

PERSONAS para trabajar en una empresa, a tiempo parcial o completo. No necesaria experiencia. Teléfono de contacto: 669618061.

PERSONAS para trabajar en Madrid o alrededores en empresa de nutrición y belleza. A tiempo parcial o completo. No necesaria experiencia. Teléfono: 655094654.

RESPONSABLE DE ALMACÉN para tienda Levis. Jornada completa. Urgente. Enviar curriculum. Fax: 917424945. E-mail: rrrh@foggy moda.com.

RESTAURANTE en Getafe, busca 2º jefe de sala, ayudante de cocina con experiencia en horno y office. Gente dinámica. Teléfono: 916010638.

SUSTANCIOSOS INGRESOS por cuenta propia. Oportunidad de negocio internacional. Empiece hoy y disfrute de libertad económica mañana. Sea su propio jefe. Teléfono de contacto: 680126222. Preguntar por José Manuel García.

TELEOPERADOR para agencia de publicidad en la zona sur de Madrid. Sueldo fijo + altas comisiones. Teléfonos: 916965084 y 615939350.

TRABAJA DESDE CASA POR INTERNET, sin dejar su actividad actual. Altos ingresos. www.ricoemprendedor.com.

VENDEDORA/CAPTADORA con experiencia, para inmobiliaria en Getafe, sueldo + comisiones y alta en la Seguridad Social. Teléfonos de contacto: 916018998 y 916017218.

VENTA POR CATÁLOGO, joyería, lencería, cosmética y regalo. Importantes ganancias, no necesaria experiencia, compatible con otras ocupaciones. Solicitar catálogo gratuito. Envío por SEUR sin gastos. Teléfonos: 915739387 y 607824892.

DEMANDAS

ABOGADA DE EMPRESA, 12 años de experiencia en las ramas propias de su especialidad se ofrece para trabajar con asesorías, empresas, despachos e inmobiliarias. Teléfono: 619924319.

ADMINISTRATIVA, grabadora de datos, de 29 años. Teléfono: 696293551.

ADMINISTRATIVA, grabadora de datos y teleoperadora, de 36 años, con experiencia, busca trabajo en la zona sur para jornada de mañana. Teléfonos: 916960683 y 665698197.

AUXILIAR ADMINISTRATIVO, 14 años en recepción de clínica, ofimática, don de gentes. Busca trabajo en zona sur. Horario intensivo de mañana o media jornada. Teléfono de contacto: 669564647.

BUSCO TRABAJO en oficina o empresa por la mañana. Teléfono de contacto: 610617287.

BUSCO TRABAJO por horas (13.00-16.00 horas). Teléfono: 610617287.

BUZONEADOR o repartidor, se ofrece chico de 25 años. Teléfono de contacto: 676705564.

CAMARERO PROFESIONAL español de 45 años, para menús o cartas. Resido en Getafe, sin coche. Teléfono: 916017030.

CAMARERO, se ofrece para trabajar jornada completa en Madrid o Getafe. Teléfono: 625199227. Cristian.

CARRETERO joven con experiencia se ofrece para trabajar en la zona sur. Teléfono: 657160132.

CHICA JOVEN, se ofrece para cuidado de niños y tareas escolares. Teléfono: 692876959. Preguntar por Mónica.

CONDUCTOR, con permiso de conducir tipo C, busca trabajo. Rutas nacionales o en la Comunidad de Madrid, 4 años de experiencia. Teléfono de contacto: 605339524.

CONDUCTOR para taxi. Teléfono de contacto: 916960784. (Noches).

COSTURERA CORTADORA DE TAPICERÍA, se ofrece para talleres o trabajos en domicilio. Preferible Getafe o alrededores. Teléfono de contacto: 639121312.

DISC-JOCKEY profesional residente en Getafe, con todo tipo de música, se ofrece para trabajar los fines de semana. Teléfono: 916017030.

DISEÑADORA GRÁFICA para trabajar en casa. Manejo multitud de programas de diseño, 3D, web, etc. Teléfono: 678648446. Carmen Amara.

ESTETICISTA se ofrece a media jornada o jornada completa, preferiblemente en Parla o Getafe. Con experiencia. Teléfono: 609224019. Raquel.

FISIOTERAPEUTA a domicilio, masajes, electroterapia, vendajes, estiramientos. Zona Getafe. Teléfono de contacto: 636374227. Antonio.

GRABADORA DE DATOS y teleoperadora, busca trabajo en zona sur para jornada de mañana, intensiva o media jornada. Teléfonos de contacto: 916829447 y 653554115.

HIGIENISTA DENTAL, 14 años de experiencia en gabinete y recepción, busca trabajo en zona sur. Horario intensivo de mañana o 1/2 jornada. Teléfono: 916953726.

INGENIERO DE MINAS Y CONTABLE busca trabajo. Personas interesadas ponerse en contacto en el siguiente número de teléfono: 661065495.

INSTALADOR ELECTRICISTA, auto-rijado se ofrece para instalaciones en general, reparaciones, calefacción, tarifa nocturna, centralización de contadores. Teléfono: 650406306.

JARDINERO PROFESIONAL español se ofrece para hacer arreglos de jardines. Formal y responsable. Por las tardes y sábados por la mañana. Teléfono de contacto: 652480751. Preguntar por Fidel.

LIMPIACRISTALES español, se ofrece para trabajos en tiendas, bares, restaurantes, locales y casas particulares (lunes y miércoles). Teléfono: 916955908.

LIMPIEZA DE OFICINAS, clínicas, gimnasios, etc. se ofrece española de 41 años. Formal y responsable. Experiencia. Teléfono de contacto: 652488893. Preguntar por Mari Mar.

MAQUINISTA REMALLADORA española, 38 años, con experiencia, busca empleo en cadena, talleres de confección de ropa de señora, deportiva o laboral. Urgente. También de limpieza de hogar. Teléfono de contacto: 626233389. E-mail: maylecasadogomez@yahoo.es.

MECÁNICO, oficial de 1ª, con permiso de conducir B1 y C. Se ofrece para trabajar jornada completa o por horas. Teléfono: 669256535.

MECÁNICO, por horas con permisos B y D. Personas interesadas llamar al teléfono: 601917587. Manuel.

PINTOR Y DECORADOR de esculturas de marmolina y escayola busca empleo. Personas interesadas llamar al teléfono: 650346625.

PINTORA DECORADORA busca trabajo. Teléfono: 679134937.

SEÑORA, ayudante de cocina, manipulación, preparación de pedidos. Con experiencia y papeles. Teléfono: 64538768.

TÉCNICO INFORMÁTICO, mantenimiento de ordenadores, limpieza de virus, clases particulares de ofimática. Teléfono: 658327458. Claudio.

TRADUCTOR, alemán e inglés. Personas interesadas ponerse en contacto en el siguiente número de teléfono: 916963083.

TRANSPORTE, con experiencia, carné C y D. Personas interesadas llamar al siguiente teléfono: 606511066.

UCRAIANA, busca trabajo en oficinas o empresas por horas o externa, de 12.00 a 15.00 horas. Personas interesadas ponerse en contacto en el siguiente teléfono: 610617287.

ENSEÑANZA

OFERTAS

ACADEMIA en Getafe necesita profesor de inglés residente en Getafe o zona sur. Teléfono: 916839711.

DEMANDAS

ALEMÁN E INGLÉS, clases a domicilio. Teléfono: 916963083.

ÁLGEBRA, cálculo, física, química, electrónica, estadística, ecuaciones diferenciales y otras. Físico con 10 años de experiencia imparte clases. 16 euros/hora. Teléfonos: 605072572 y 912952763.

FRANCÉS, profesor titulado con prolongada residencia en Francia imparte clases particulares. Teléfonos de contacto: 916823349 y 670627797.

FRANCÉS, profesora con 20 años de experiencia docente imparte clases de francés. Método especial. Económico. Teléfonos: 679772020 y 916816900.

FRANCÉS Y LENGUA ESPAÑOLA, profesora de ESO, licenciada en filología francesa e hispánica, con experiencia demostrable, imparte clases particulares. Teléfono: 916817921.

GUITARRA ELÉCTRICA Y ESPAÑOLA, clases. Estilos: pop, rock, blues, etc. Canciones, solos, ritmos. Teléfono de contacto: 916960168.

INGLÉS, a nivel E.S.O. y Bachillerato. Personas interesadas ponerse en contacto en el siguiente número de teléfono: 605405014 (llamar tardes).

INGLÉS, física, química y matemáticas, clases particulares. Personas interesadas ponerse en contacto en el siguiente teléfono: 696555380.

INGLÉS Y LENGUA, clases particulares. 2 Niveles. Personas interesadas ponerse en contacto en el siguiente número de teléfono: 655232610. Preguntar por Verónica.

MATEMÁTICAS, física y química. Profesor, 20 años de experiencia imparte clases a ESO y Bachiller. Personas interesadas ponerse en contacto en el siguiente número de teléfono: 916959071.

PIANO, flauta, armonía y lenguaje musical. Da clases profesora titulada con amplia experiencia en pedagogía musical. Preparación acceso a conservatorio. Personas interesadas llamar al teléfono: 665325208.

TROMPETA, profesor superior da clases. Amplia experiencia en pedagogía musical, todos los niveles y preparación para acceso a conservatorio. Interesados llamar al siguiente número de teléfono: 609446429.

SERVICIO DOMÉSTICO

DEMANDAS

ASISTENTA española y responsable por horas (lunes, miércoles y viernes) y limpieza de portales. Teléfono de contacto: 916955908.

CHICA JOVEN con experiencia en cuidado de niños, ancianos y labores del hogar, busca trabajo como externa. Teléfono: 608365583. Preguntar por Ana.

CHICA JOVEN empleada del hogar, seria, responsable, buena presencia, con referencias, residente en Getafe (zona sur), busca empleo en labores del hogar. Planchar, limpiar, cuidado de mayores, portales, locales, etc. Externa o por horas. Preferentemente en Getafe o zona sur de Madrid. Incorporación inmediata. Teléfono: 645031218.

CHICA SERIA busca trabajo en servicio doméstico, cuidado de niños o ancianos. A partir de 16.30 h. Personas interesadas ponerse en contacto en el siguiente teléfono: 606867846.

CHICA SERIA busca trabajo en servicio doméstico, cuidado de niños o ancianos. Tardes. Teléfonos de contacto: 699593826 y 912952521.

CHILENA, con estudios en autismo, síndrome de Down y deficiencia psíquica, se ofrece para cuidar niños por horas. Teléfono: 652161399. Alejandra.

CUIDADORA DE NIÑOS, se ofrece para trabajar en horario de mañana (4 horas). Zona de Getafe. Teléfono de contacto: 636213286.

LIMPIEZA, pintura, ayuda en casa, compras, etc. Chico de 36 años serio, responsable, soltero. Interno o externo. Con experiencia demostrable y referencias. Teléfono: 679746723.

MATRIMONIO de 50 años, españoles de Madrid, se ofrecen para trabajar de mantenimiento y conservación de chalé o terrenos pequeños. Régimen interno, precio a convenir, conductores ambos. Teléfono: 666171907.

MUJER DE 45 AÑOS se ofrece para trabajar por las mañanas en servicio doméstico, zona Getafe. Excelentes informes. Personas interesadas ponerse en contacto en el siguiente número de teléfono: 680374465. Cristina.

MUJER SERIA se ofrece para trabajar en servicio doméstico, cuidado de niños y ancianos. Por horas (mañanas). Zona Getafe. Teléfono de contacto: 637130765. Olga.

SEÑORA busca trabajo doméstico por horas en la zona sur. Teléfono de contacto: 916814344.

SEÑORA, busca trabajo, para cuidado de señoras mayores, válida como interna. Experiencia y referencias en el sector. Teléfono: 695644120. Preguntar por Diana.

SEÑORA, busca trabajo, para cuidar personas mayores, niños o limpieza por horas o jornada completa. Desde las 10.00 horas en adelante, inclusive fines de semana. Teléfono de contacto: 692876959.

SEÑORA DE 54 AÑOS desea cuidar personas mayores en Getafe en horario de mañana. Personas interesadas ponerse en contacto en el siguiente número de teléfono: 638864692.

SEÑORA PERUANA se ofrece para trabajar por las tardes y fines de semana en servicio doméstico, cuidado de niños y ancianos en Getafe. Teléfonos: 916828465 y 620282196.

PISOS

(VENTA EN GETAFE)

ALHÓNDIGA, muy soleado, 4ª planta, cerca de la estación Getafe Centro. Teléfonos de contacto: 916963214 y 616282762.

ALHÓNDIGA, piso recién reformado, 3 habitaciones, 93 m², salón independiente, terraza, calefacción y gas natural. ¡Mejor ver! Precio: 229.000 euros. Teléfono: 916834244.

ALHÓNDIGA, piso totalmente reformado, 2 dormitorios, amplia cocina, muy luminoso y muy bonito. Precio: 198.000 euros. Teléfono: 916834244.

ALHÓNDIGA, reformado, 2 habitaciones, cocina amueblada, salón independiente con terraza, baño, trastero. Tarifa nocturna. Teléfono de contacto: 646208

PUBLICIDAD: TARIFAS ESPECIALES PARA PEQUEÑAS EMPRESAS Y PROFESIONALES. TELÉFONO: 91 601 03 94

AVENIDA DE ARAGÓN, con ascensor, 60 m², 3 dormitorios, exterior, reformado. 225.000 euros. Garaje opcional 22.000 euros. Teléfono de contacto: 606193285.

AVENIDA DE ARAGÓN, piso 3ª planta, 60 m², 3 dormitorios, 2 terrazas, ascensor. 215.000 euros. Garaje opcional, 22.000 euros. Teléfonos: 916950932 y 66193285.

AVENIDA DE ESPAÑA, bien comunicado, 3 dormitorios, A/E, salón de paso. Cocina amueblada. Baño reformado, instalaciones nuevas, gran terraza cerrada y trastero de 13 m². 245.000 euros. Negociables. Teléfonos: 620144007 y 679373573.

AVENIDA DE LOS ÁNGELES, piso de 71 m², 4ª planta, 3 dormitorios, 1 baño, gas natural, aire acondicionado, armarios empotrados, terraza, semiamueblado, parque, puerta blindada, reformado recientemente y antena parabólica. En perfecto estado. Precio: 185.000 euros negociables. Teléfono: 657407543.

EL BERCIAL, chalé de 360 m² útiles, 5 dormitorios, 3 WC, cocina amueblada, aire acondicionado, 2 plazas de garaje, piscina comunitaria. 570.000 euros. Teléfono: 639130799. Preguntar por Ventura.

EL BERCIAL, piso de 112 m² contruidos, 2 plazas de garaje, trastero, ascensor, 4 dormitorios, 2 baños, salón independiente, cocina amueblada con tendedero, aire acondicionado en salón y habitación principal. Urbanización cerrada con piscina y zonas verdes. Precio: 327.000 euros. Teléfono de contacto: 615119849.

GETAFE CENTRO, dúplex + local (120 m²) comercial (C/ Sierra, 19). 150 m², 4 habitaciones, 2 baños, una terraza de 20 m² en cada planta, suelos de mármol, aire acondicionado, calefacción, todo amueblado y garaje opcional. Precio: 780.000 euros. Personas interesadas ponerse en contacto en el siguiente número de teléfono: 639774569.

GETAFE CENTRO, piso de 68 m², 2ª planta, exterior, 3 habitaciones, cocina, salón de paso, baño y terraza. Garaje opcional. 210.000 euros. Personas interesadas ponerse en contacto en el siguiente número de teléfono: 699087804.

GETAFE CENTRO, piso de 93 m², seminuevo (8 años), 2 dormitorios, 2 baños, cocina amueblada, salón independiente, ascensor y garaje opcional. 280.000 euros. Personas interesadas ponerse en contacto en el siguiente número de teléfono: 606039480.

GETAFE CENTRO, piso de 100 m², 4ª, salón 56 m², 2 dormitorios, cocina y baño, salón de diseño. 269.950 euros. No agencias. Teléfono de contacto: 629891371.

GETAFE CENTRO, piso muy bonito de 70 m², seminuevo, 2 habitaciones, calefacción, aire acondicionado, trastero y garaje. ¡Mejor ver! Precio: 353.000 euros. Personas interesadas ponerse en contacto en el teléfono: 916834244.

GETAFE CENTRO, próximo a la estación de cercanías Getafe Centro. Ático nuevo a estrenar, un dormitorio, cocina, baño completo, salón, comedor, terraza de 25 m², trastero, ascensor, calefacción y aire acondicionado. Precio: 235.000 euros. Teléfonos de contacto: 687537323 y 916966086. Preguntar por M^a Angeles.

GETAFE CENTRO, superficie útil de 71,45 m², un dormitorio, un baño, un aseo, parque, ventanas de aluminio, cocina independiente y amueblada, a/e. Piso muy luminoso, bien comunicado con línea de autobús y metro. 299.000 euros. Teléfono: 912952956.

GETAFE CENTRO, vendo apartamento, obra nueva, directamente propietario, un dormitorio, salón, cocina americana, baño, 49 m², ascensor, calefacción t/n. Precio: 300.000 euros. Teléfono: 679227871.

GETAFE CENTRO, vendo piso, 94 m², 4 dormitorios, cocina amueblada, a/a, exterior, cerca de Renfe. 253.000 euros. No agencias. Tardes. Interesados ponerse en contacto en el teléfono 618741047.

GETAFE NORTE, chalé con piscina, 2 cuartos de baño, 1 aseo, 3 habitaciones, buhardilla, garaje, bodega, doble ventana, aire acondicionado, todos. Teléfono: 620931426.

GETAFE NORTE, chalé de 240 m² + patio de 60 m², buhardilla panelada en madera de 50 m², 3 dormitorios, 2 baños + aseo, salón comedor, cocina, bodega, trastero y garaje para 2 coches. 520.000 euros. Personas interesadas ponerse en contacto en el siguiente número de teléfono: 686663976.

GETAFE NORTE, dúplex en venta de 164 m² contruidos, 5 dormitorios, cerca de Renfe, hace esquina, venta por traslado, ascensor, garaje y trastero, 10 años de antigüedad. Todo exterior. 480.000 euros. Personas interesadas ponerse en contacto en el siguiente número de teléfono: 655033046.

GETAFE NORTE (zona de la Rabia). Piso de 100 m², 1ª planta, ascensor, garaje, salón independiente de 25 m², cocina amueblada, 3 habitaciones, 2 baños, calefacción de gas natural, Climatit. Urbanización privada con parque infantil y jardín. Teléfonos: 916819140 y 629329907.

Se vende piso de 90m² en GETAFE (Juan de La Cierva)
3 dormitorios,
2 terrazas,
zona ajardinada interior privada,
muy luminoso,
2ª planta.
Tif: 606061716

JUAN DE LA CIERVA, exterior, 3 dormitorios, semiamueblado, suelos de Gres, calefacción, gas natural, aire acondicionado, terrazas añadidas y totalmente reformado. ¡Mejor ver! Precio: 200.000 euros. Teléfono de contacto: 916831809.

JUAN DE LA CIERVA, frente a centro comercial, 4ª planta, 3 dormitorios, salón, cocina, baño completo, amplia terraza. Bomba de aire de frío y calor. Gas natural. 200.000 euros. Teléfono: 916962370.

JUAN DE LA CIERVA, piso con ascensor, 2 dormitorios (antes tres), salón independiente, aire acondicionado, calefacción, exterior y totalmente reformado. Precio: 244.000 euros. Teléfono de contacto: 916834244.

JUAN DE LA CIERVA, piso de 60 m², 2 habitaciones, WC completo, cocina amueblada con electrodomésticos, ascensor, terraza acristalada, calefacción de t/n, dobles ventanas, p/i pino, reformado. Particular. 228.410 euros. Teléfono: 699653089.

JUAN DE LA CIERVA, piso de 70 m², 3 habitaciones, recién reformado, calefacción, aire acondicionado, terraza amplia y con mucha luz. Precio: 225.000 euros. Teléfono: 916834244.

JUAN DE LA CIERVA, piso seminuevo, salón independiente, armarios empotrados, 3 dormitorios, 2 baños, ascensor y garaje. ¡Muy buenas calidades! Precio: 333.000 euros. Teléfono de contacto: 916834244.

JUAN DE LA CIERVA, vivienda reformada, 3 habitaciones, cuarto de baño, calefacción, 1ª planta, al lado de ambulatorio y Metrosur. Precio: 234.395 euros. Teléfono: 606865235.

KELVINATOR, 95 m², 3 dormitorios, 2 baños, salón independiente, todo amueblado, 6 armarios empotrados, ventanas Climatit, puertas de roble, parque, calefacción, gas natural, ascensor, garaje, trastero. Teléfono: 619921850.

KELVINATOR, nuevo, 120 m², 3 habitaciones dobles, 8 a/e, entrada de 10 m², cocina de roble nueva, parque, puertas de roble, salón independiente, 2 WC, patio. Teléfonos: 669405709 y 629270245.

LAS MARGARITAS, amplio piso de 3 habitaciones, frente a Universidad, 1ª planta con terraza, bien comunicado, para reformar. Precio: 210.355 euros. Teléfono: 606454182. Jesús.

LAS MARGARITAS, piso de 65 m², 2 habitaciones, 1 baño, reformado, 2 aires acondicionados, gas natural, Climatit, tarima, semiamueblado, cuarta planta. Muy bonito. Mejor ver. Precio: 216.000 euros negociables. Teléfono: 696381673.

LAS MARGARITAS, piso en Torre Las Margaritas, ascensor, recién reformado, 75 m², 2 habitaciones y un baño. Precio: 240.405 euros. Teléfono: 607563372.

PLAZA GÁLVEZ, exterior, 95 m² útiles, 1ª planta, 3 dormitorios, 2 baños, cocina amueblada, G/N, Climatit, nuevo, 5 años. Plaza de garaje opcional. 330.000 euros. Teléfono: 649723127.

SAN ISIDRO, apartamento totalmente reformado, planta baja, calefacción y trastero. ¡Para entrar a vivir! Precio: 165.000 euros. Teléfono: 916834244.

SAN ISIDRO, calle Fuenlabrada, piso de 70 m², 3 dormitorios, exterior, patio propio de 40 m², bajo sin escaleras de acceso, muy bien comunicado y a 100 metros de Metrosur. Teléfono: 616464247.

SAN ISIDRO, calle Valdemoro, piso bajo, exterior, 2 dormitorios. 204.400 euros. Personas interesadas ponerse en contacto en el siguiente número de teléfono: 616783486.

SAN ISIDRO, piso de 2 dormitorios (antes 3), terraza, gas natural, tarifa nocturna, reformado y ascensor. Completamente amueblado. ¡Mejor ver! Precio: 195.000 euros. Personas interesadas ponerse en contacto en el siguiente número de teléfono: 916834244.

ALUMINIOS LUDAR S.L.
"NUEVAS SOLUCIONES EN ALUMINIO"
Ventanas
Rotura Punteo Térmico
Frentes de Armario
Mampara de baño
Ventana Tejado
Albañilería
C/ Leganés, 38 GETAFE (Madrid)
Teléfono: 91 683 67 76

SAN ISIDRO, piso de 3 habitaciones, salón independiente, ascensor, calefacción y aire acondicionado en todas las habitaciones. ¡Preciosos! Precio: 243.000 euros. Teléfono: 916834244.

SAN ISIDRO, precioso piso reformado de 2 dormitorios, buenas calidades, WC completo y calefacción. ¡Mejor ver! 200.000 euros. Teléfono: 916834244.

SECTOR III, chalé en venta, 4 habitaciones, 3 baños completos, bodega con habitación, despensa, foso, garaje, jardín con piscina particular, barbacoa, totalmente reformado, cocina amueblada con office, parque, A/E, todos automáticos, mosquiteras y terraza de 30 m². Precio: 575.000 euros. Teléfonos: 916940495 y 606708629.

SECTOR III, chalé exclusivo en zona privilegiada, buenas comunicaciones, 6 años de antigüedad, prácticamente nuevo, 4 plantas, muy luminoso, puerta blindada, alarma, gas natural, suelos de gres y parque, salón con chimenea, 2 baños + aseo, sótano con gimnasio y jacuzzi, trastero, porche acondicionado con puertas y ventanas de Climait abatibles y pérgola, videopuerto, garaje para 2 coches y parcela privada de 85 m². ¡Mejor ver! Precio: 630.000 euros. Personas interesadas ponerse en contacto en el siguiente número de teléfono: 661250917.

SECTOR III (Urbanización Los Sauces). Adosado de 240 m², 3 plantas, 5 habitaciones, salón de 35 m², 2 baños con hidromasaje + 1 aseo y jardín delantero y trasero. Para entrar a vivir. Precio: 580.000 euros. Teléfono: 637705036.

(VENTA FUERA DE GETAFE)

ADRADA DEL PIRÓN (SEGOVIA), casa diáfana, 2 plantas, patio, garaje, trastero y ventanas de Climatit con cristal doble. Personas interesadas ponerse en contacto en el siguiente número de teléfono: 916813984.

FUENLABRADA (EL FERIAL), 3 dormitorios, 2 baños, cocina amueblada, aire acondicionado en salón y habitaciones, parque, Climatit, trastero y garaje. Precio: 284.500 euros. Personas interesadas ponerse en contacto en el siguiente número de teléfono: 669525192.

GRIÓN, particular, chalé pareado de esquina, 2 plantas + sótano, 250 m² habitables, 520 m² de parcela, reforma a estrenar. 378.637 euros. Personas interesadas ponerse en contacto en el siguiente número de teléfono: 629162083.

PARLA, Fuentebella, 80 m², 3 dormitorios, salón comedor, cocina amueblada, baño completo, terrazas acristaladas, c/c, tarima flotante, puertas de roble, reformado, piscina y zonas deportivas. Precio: 210.000 euros. Teléfonos: 607460983 y 679559425.

PARLA (ISABEL II), 2ª planta, 75 m², ascensor, 3 dormitorios, 1 baño, 2 terrazas cerradas, doble ventana, suelo de gres, puertas de madera, calefacción individual, 2 trasteros. Precio: 210.000 euros. Teléfono: 618968413.

PINTO, La Tenería, apartamento de 45 m² + 30 m² de patio, nuevo, garaje y trastero. 190.000 euros. Teléfono de contacto: 609227733.

PUNTE DE VALLECAS, ático de 2 dormitorios, baño, terraza de 14 m², ascensor, trastero, aire acondicionado, 5 años de antigüedad. Bien comunicado y luminoso. 270.000 euros negociables. Teléfono: 659455973.

SAN CRISTÓBAL DE LOS ÁNGELES, piso en venta. Precio: 177.248 euros. Personas interesadas ponerse en contacto en el siguiente número de teléfono: 638087612.

SAN MARTÍN DE LA VEGA, piso bajo de 88 m² + jardín de 40 m², 2 dormitorios, 2 baños, salón independiente, cocina amueblada, calefacción, gas natural, aire acondicionado, garaje, trastero y piscina comunitaria. 2 años de antigüedad. Precio: 245.900. Personas interesadas ponerse en contacto en el siguiente número de teléfono: 607313027.

QA Gestoría Mahillo
GESTORIA ADMINISTRATIVA
Autónomos y contabilidad
C/ Padre Blanco, 6
28901 Getafe (Madrid)
Tlfs: 91 681 40 88 / 38
Fax: 91 665 05 05
mahillo@gestores.net
www.gestoriamahillo.com

SANTA OLALLA (TOLEDO), adosado situado en el centro del casco urbano, 190 m² útiles (en 3 plantas), 4 habitaciones, 3 baños, 104 m² (en 2 patios), sótano con habitación para trastero, calefacción y agua caliente de gas propano, salón y cocina amplios. Precio: 186.314 euros. Teléfonos: 916965975 y 696028783.

SESEÑA, ático de 100 m², 2 dormitorios, un baño, piscina, garaje y trastero. 204.000 euros. Personas interesadas ponerse en contacto en el siguiente número de teléfono: 678634107.

SESEÑA, chalé de 260 m², cuatro plantas, nuevo a estrenar. 330.000 euros. Interesados ponerse en contacto en el siguiente número de teléfono: 669864401.

TOLEDO, a 45 min. de Madrid, chalé de 105 m² contruidos, 3 dormitorios, garaje, gran porche, parcela de 600 m², árboles frutales. 222.000 euros. Personas interesadas ponerse en contacto en el teléfono: 630652165.

TORREVIEJA, piso de 70 m², 1ª planta, ascensor, 2 habitaciones, 1 baño y garaje opcional. A 5 minutos de la playa. Precio: 140.000 euros (negociables). Teléfono: 638864692.

VALDEMORO (EL RESTÓN), piso de 85 m² útiles, 3 habitaciones, plaza de garaje y trastero. Buenas vistas. Precio: 264.000 euros. Teléfono de contacto: 699959503.

VALLECAS, ático de 2 dormitorios, 1 baño, terraza de 14 m², trastero, ascensor, aire acondicionado con bomba de calor, calefacción individual de gas natural. Luminoso y bien comunicado. Finca de 5 años. Precio: 270.000 euros negociables. Teléfono: 659455973.

VILLVERDE BAJO, vendo piso, 3 dormitorios, un baño, amueblado, 70 m². 171.288 euros. Teléfono de contacto: 679770183.

(ALQUILER EN GETAFE)

ALHÓNDIGA, apartamento amueblado, un dormitorio, todo a estrenar (cerca del hospital). 650 euros + comunidad. Teléfono: 606962893.

AVENIDA ANDALUCÍA, apartamento, un dormitorio, urbanización cerrada con piscina, trastero, amueblado. A estrenar. 650 euros. Imprescindible aval. Teléfono: 647657739.

CATEDRAL, alquiler piso, 2ª planta, 2 habitaciones, cocina amueblada. 650 euros. Teléfono: 616613292.

GETAFE, 4 habitaciones, exterior, amueblado y bien comunicado. Precio: 950 euros/mes. Teléfono de contacto: 916960784.

GETAFE CENTRO, 2 dormitorios, amueblado. 650 euros/mes (comunidad incluida). Teléfono: 627765531.

GETAFE CENTRO, 3 dormitorios, salón, cocina y baño amueblados. Buenas condiciones. 750 euros/mes + comunidad. Nómina y papeles en regla. Teléfono: 660962893.

GETAFE CENTRO, 3 dormitorios y cocina completa. Precio: 750 euros/mes. Teléfono: 654196624.

GETAFE CENTRO, 3 habitaciones, aire acondicionado (frío y calor), nuevo, amueblado. Precio: 900 euros/mes. www.alquilerengetafe.com.

GETAFE CENTRO, a 2 minutos de la estación, 1º, 4 dormitorios, amueblado. 950 euros. Imprescindible 3 meses de fianza y el corriente, necesaria nómina. Personas interesadas ponerse en contacto en el siguiente número de teléfono: 916964939.

GETAFE CENTRO, al lado de la estación de Getafe Centro, 4 habitaciones, 2 baños, salón y cocina. Reformado. Precio: 1.200 euros/mes. Teléfono: 606815851.

GETAFE CENTRO, apartamento a estrenar, zona de la Catedral, totalmente amueblado, un dormitorio, cocina, baño, salón y 2 terrazas. 630 euros/mes. Imprescindible aval bancario. Teléfono: 678888454.

GETAFE CENTRO/UNIVERSIDAD, ático de 98 m², terraza de 53 m², amueblado, 3 dormitorios, 2 baños, cocina, plaza de garaje junto a Getafe Centro y Universidad. Imprescindible aval bancario. Precio: 1.200 euros/mes. Teléfono: 646540696.

GETAFE NORTE, amueblado, 130 m², 3 dormitorios, salón, 2 baños, calefacción individual, ascensor y piscina comunitaria. Teléfono: 916959332.

JUAN DE LA CIERVA, piso nuevo de 4 dormitorios y amueblado. Precio: 950 euros/mes. Personas interesadas ponerse en contacto en el teléfono: 916960784 (llamar noches).

LAS MARGARITAS, frente a la Universidad, 3 dormitorios, 4ª planta exterior, completamente reformado, amueblado, calefacción t/n, teléfono y TV en habitaciones, bañera de hidromasaje. Aval bancario o de propiedad. 690 euros. Teléfonos: 618164057 y 619794528.

LOS ESPARTALES, piso en alquiler, económico, a estrenar, 2 habitaciones, garaje y trastero. Precio oficial de la Comunidad. Teléfono: 646898467.

SECTOR III (DÚPLEX), 150 m² más 40 de jardín, 4 dormitorios, 3 baños, garaje y trastero. Colonia Nuestra Señora de Loreto, a 5 minutos de Metrosur (Conservatorio). Precio: 1.200 euros/mes. Teléfonos: 916596215 y 675067383.

UNIVERSIDAD, piso de 4 dormitorios, salón, 2 baños, trastero, garaje, piscina y jardines privados. Precio: 1.200 euros/mes (aval bancario). Teléfono: 618300760.

UNIVERSIDAD, piso exterior de 4 dormitorios, amueblado y reformado. Cerca de Metrosur. Precio: 900 euros/mes. Teléfono: 619436801 (llamar tardes y noches).

(ALQUILER FUERA DE GETAFE)

GUARDAMAR DEL SEGURA (ALICANTE), apartamento en alquiler, a 30 metros de la playa, 3 habitaciones, 6 camas, cocina completa, salón con televisión en color, totalmente equipado, 2 grandes terrazas, aparcamiento privado. Meses de junio, julio, agosto y septiembre. Teléfonos: 917500304 y 661067843.

GUARDAMAR DEL SEGURA (ALICANTE), apartamento en alquiler, nuevo y completamente equipado. Para Semana Santa y verano. Teléfono: 916832557. Miguel Angel.

GUARDAMAR DEL SEGURA (ALICANTE), piso en alquiler, para julio, agosto y septiembre (por meses o por quincenas). Económico. Teléfono: 916962849.

ILLESCAS (TOLEDO), 2 habitaciones, 1 baño, cocina, salón completamente amueblado, 70 m² útiles, 2 plantas, exterior y soleado. 525 euros/mes. Teléfono: 686855673.

LEGANÉS, 80 m², 3 dormitorios, salón, cocina, baño, amueblado y ascensor. Precio: 800 euros/mes. Nómina. Teléfono: 660962893.

LEGANÉS, frente a Pereda, apartamento de un dormitorio, totalmente amueblado, 650 euros, imprescindible aval. Teléfono: 647657739.

LOS ALCÁZARES (MURCIA), bungalow en alquiler (fines de semana, quincenas o meses), cerca de la playa, 2 dormitorios, cocina, baño y salón. Económico. Teléfono: 699021411.

PARLA, C/ San Roque. Se alquila piso de 3 dormitorios, 2 baños, cocina amueblada y trastero. Precio: 775 euros/mes. Teléfono: 665325208.

PARLA, zona La Ermita, amueblado, 3 dormitorios, 2 cuartos de baño, salón comedor, garaje y piscina. 1.000 euros. Personas interesadas ponerse en contacto en el siguiente número de teléfono: 627555398.

ZAHARA DE LOS ATUNES (CÁDIZ), ático-dúplex en alquiler, extraordinarias vistas al mar y a la montaña, 3 dormitorios, 2 baños, cocina con lavavajillas y microondas, salón, comedor, 80 m² de terrazas, ascensor, garaje, piscinas, pádel, salida directa a playa. Semana Santa, meses y quincenas. Personas interesadas ponerse en contacto en el siguiente número de teléfono: 669936656. Angeles.

(ALQUILER DE HABITACIONES)

EL BERCIAL, se alquila habitación en piso nuevo con derecho a garaje y sitio para guardar bicicletas. E-mail: eferga@yahoo.es. Personas interesadas ponerse en contacto en el siguiente número de teléfono: 687585494.

EL BERCIAL-UNIVERSIDAD, junto a hospital, a estrenar, con servicio propio. 300 euros/mes. Personas interesadas ponerse en contacto en el siguiente número de teléfono: 659045512.

EL BERCIAL-UNIVERSIDAD, mobiliario de estudio/oficina: escritorio, estantería, silla giratoria y teléfono inalámbrico. Junto al polideportivo de El Bercial. Cerca de El Corte Inglés. Autobuses a Getafe Centro, Parquesur y Madrid. Metrosur a 7 minutos. Solo para chica no fumadora, compartirás el piso con otras dos estudiantes de la Universidad Carlos III. Gratis ADSL y llamadas a toda España. Precio: 290 euros/mes (dos meses de fianza). Teléfono: 639346564.

GETAFE CENTRO, alquiler de habitaciones, frente a bus y metro. Teléfono: 916812469.

GETAFE CENTRO, calle Escaño, 4. Comparto piso con chica fumadora. Precio: 325 euros/mes. Teléfono de contacto: 649319491. Alex.

GETAFE CENTRO, para chicas o matrimonio en piso compartido, con familia pequeña. Teléfono: 638864692.

GETAFE HOSPITAL, habitación a estrenar junto al hospital de Getafe, con cuarto de baño individual. Precio: 300 euros. Teléfono: 659045512.

JUAN DE LA CIERVA, alquiler de habitación amplia y luminosa para chica o señora responsable. Teléfono de contacto: 636726186.

JUAN DE LA CIERVA, alquiler de habitación para chica no fumadora, derecho a todo, piso bajo exterior. Precio: 250 euros/mes (gastos incluidos). Interesados llamar al teléfono: 666102529.

KELVINATOR, alquiler de habitación, a 5 minutos de metro y Universidad en piso nuevo compartido. Para señoritas, trabajadores y estudiantes. Teléfono: 626448389.

SECTOR III, 1 dormitorio para chico, con derecho a cocina, baño y salón. 270 euros/mes. Teléfono: 691400561.

SECTOR III, dormitorios independientes cerca del Metrosur, con derecho a cocina, baño y salón. Precios de 280, 290 y 300 euros/mes, dependiendo del tamaño. Personas interesadas ponerse en contacto en el siguiente número de teléfono: 691400561.

UNIVERSIDAD, alquiler de habitación para mujer no fumadora (preferentemente estudiantes, profesores, personal sanitario...). Precio: 300 euros. Teléfono: 658858762.

UNIVERSIDAD CARLOS III, 2 habitaciones. Precio: 250 euros (gastos incluidos). Personas interesadas llamar al teléfono: 916828465. Preguntar por Carmen Osvaldo.

PARCELAS Y FINCAS RÚSTICAS

(OFERTAS EN GETAFE)

SECTOR III, parcela de 1.200 m² con 500 m² de edificabilidad, piscina, ajardinada con árboles de sombra y frutales. Instalación eléctrica y riego. Posibilidad de rehabilitar vivienda de 405 m². 1.050.000 euros. Personas interesadas ponerse en contacto en el siguiente número de teléfono: 646540696.

(OFERTAS FUERA DE GETAFE)

PUBLICIDAD: TARIFAS ESPECIALES PARA PEQUEÑAS EMPRESAS Y PROFESIONALES. TELÉFONO: 91 601 03 94

GETAFE CENTRO (detrás del Ayuntamiento), local de 120 m² reformado. Alquiler 1.052 euros + IVA. Teléfono: 696811999. Juan.

GETAFE CENTRO, local nuevo de 80 m² + 20 m² de patio, con baño, agua, luz. 750 euros. Teléfono: 639774569.

GETAFE CENTRO, local nuevo de 104 m², actualmente bar-cafetería, con 2 baños y 2 aparatos de aire acondicionado (frío/calor). Teléfono: 645031481.

GETAFE CENTRO, se alquila local de 230 m², con todas las instalaciones. Teléfono: 916827671.

JUAN DE LA CIERVA
ALQUILER
Local Comercial de 86 m²
Bien situado
Junto Galería Comercial
(C/ Barberán y Collar, 2
Semiesquina Juan de la Cierva)
916828540 - 677269181

JUAN DE LA CIERVA, se alquila local de 86 m², bien situado, junto a galería comercial. Teléfonos: 916828540 y 677269181.

PELUQUERÍA, en funcionamiento desde hace 13 años (por no poder atender). Sin traspaso. Muy económico. Con mucho trabajo y excelente zona céntrica. Teléfono: 616012040.

POLÍGONO DE SAN MARCOS, nave de 400 m² + 40 m² de oficinas, patio trasero y delantero, con luz y agua. Teléfono: 639303663.

SECTOR III, alquiler local comercial, Centro Comercial Arteson, planta baja, A/A, puerta a la calle. 600 euros/mes. Teléfono: 916824793.

SECTOR III, alquiler local para cualquier negocio. Ideal para peluquería. 40 m² útiles, con servicio, lavabo, cierrres ciegos, local de esquina. 450 euros + IVA. Teléfono: 916959071.

SECTOR III, alquiler de local en bajo y esquina. Inmejorable situación. Precio: 750 euros/mes. Teléfono de contacto: 627611766.

(ALQUILER FUERA DE GETAFE)

CIEMPOZUELOS
Polígono Industrial
CAMPORROSO SUR
Nave Industrial
en alquiler 300 m²
Tlf: 606962184

CIEMPOZUELOS, nave industrial en salida 32 de la carretera nacional A-4 a 330 metros. Precio: 1.500 euros/mes. Teléfono: 607563372.

PARLA (FUENTEBELLA), se alquila trastero. 600 euros anuales. Teléfono: 655232629.

RETIRO (MADRID), gabinete en clínica privada, 20 m². 310 euros/mes. Tifs.: 649908829 y 655486073. Silvia.

VALDEMORO, nave de 150 m², luz fuerte, baño, ducha y vestidor. C/Miravillas, nº 25 (Pol. Ind. Valdemoro). 750 euros/mes. Teléfono: 617684464.

VILLAVERDE BAJO, alquiler local, 60 m², ideal para peluquería, calle comercial, frente al autoservicio Día. Personas interesadas ponerse en contacto en el siguiente teléfono: 916962916.

(VENTA EN GETAFE)

EL BERCIAL
ALQUILER Y VENTA
7 LOCALES (65-180 m²)
12 Plazas de GARAJE
Teléfono de contacto:
609230865

C/ VALENCIA, trastero semisótano de 13 m². 24.000 euros. Teléfonos: 916956986 y 699045853. Alicia.

GETAFE CENTRO, vendo local. Precio: 100.000 euros. Teléfono de contacto: 6397781161.

KELVINATOR, trasteros y plazas de garaje. Teléfono: 916955859.

(VENTA FUERA DE GETAFE)

FUENLABRADA
Local 130 m²
Insonorizado,
ideal para cualquier
tipo de negocio.
Gran oportunidad
inversores
Tif: 691885229

LEGANÉS, hospital, local de 35 m². Personas interesadas ponerse en el siguiente teléfono: 916941628.

(TRASPASO EN GETAFE)

C/ TOLEDO, 6, local de 95 m², junto al Ayuntamiento, pizzería con terraza. Teléfono: 661937995.

GETAFE CENTRO, traspaso de parque infantil de 300 m² funcionando. Abierto todos los días. Teléfono de contacto: 653794397. Javier.

GETAFE CENTRO, traspaso tienda recién inaugurada, renta baja. Precio a convenir. Teléfonos de contacto: 916017941 y 917977359.

(TRASPASO FUERA DE GETAFE)

LEGANÉS, traspaso alimentación y frutos secos. Funcionando. Cerca de colegio, hospital y Metrosur. Urge por no poder atender. 16.000 euros. Teléfono: 605524504 (Elena).

GARAJES**(ALQUILER/VENTA EN GETAFE)**

ALHÓNDIGA, C/ Galdós. Plaza de garaje en alquiler. Teléfono: 639379649.

AVDA. DE ESPAÑA, frente al polideportivo Juan de la Cierva. Teléfono: 916815590 (14.30 a 16.30 h.)

AVDA. DE FUERZAS ARMADAS, plaza de garaje en venta, 1ª planta. 26.000 euros. Teléfono: 650572936.

AVDA. JUAN DE BORBÓN, El Casar. Individual. Teléfono: 678078847. Preguntar por Juana.

AVDA. REYES CATÓLICOS, plaza de garaje en alquiler. Teléfono: 916650799. (Llamar noches).

CAMINO VIEJO DE PINTO S/N, plaza de garaje en venta. Fácil acceso, vigilancia con cámaras de seguridad (circuito cerrado) y vigilante nocturno. Precio: 24.000 euros. Teléfono de contacto: 625113035.

C/ CATALUÑA, plaza de garaje amplia y cómoda de maniobra. Precio: 90 euros/mes. Teléfono: 687537323.

C/ ESTEBAN TERRADAS, cerca de la estación Getafe Centro. 65 euros. Teléfono: 665271493.

C/ FUENLABRADA, garaje en venta, 15 m², buen acceso. Precio: 35.800 euros. Teléfono: 916820311. Tardes.

C/ GENERAL PINGARRÓN, plaza de garaje en Escolapios. 100 euros. Teléfonos: 916826855 y 678537357.

C/ HERNÁN CORTÉS, 8, amplia plaza, se alquila por 75 euros/mes. Interesadas ponerse en contacto en el teléfono: 916810339 (19.00 horas).

C/ LEONCIO ROJAS, garaje en alquiler. 75 euros/mes. Teléfono de contacto: 916828650.

C/ MADRID esquina C/ Artilleros (1ª planta), plaza de garaje en venta. 20.000 euros. Teléfono: 669971238.

C/ MARGARITA XIRGU, para coche no superior a 4 metros de largo. 65 euros. Teléfono: 916962370.

C/ POLVORANCA, garaje para moto en C/ Polvoranca. Mando a distancia. 40 euros. Teléfono: 916820237.

C/ RAMÓN Y CAJAL esquina C/ S. José de Calasanz. Garaje en alquiler. Teléfonos: 916830009 y 657256955.

C/ SAN ISIDRO, garaje en alquiler. 80 euros. Teléfono: 916820311 (tardes).

C/ SAN VICENTE, se alquila plaza de garaje, detrás de Hacienda. 90 euros. Teléfonos: 916953117 y 639592267.

C/ TOLEDO (C/ FUERZAS ARMADAS), plaza de garaje en alquiler. Teléfonos: 916964776 y 676458530.

C/ VILLAVICIOSA, garaje en venta, amplia. 33.657 euros. Teléfono de contacto: 699087804.

EL BERCIAL (AVENIDA CHILE Nº 1), amplia plaza de garaje en alquiler. Precio: 100 euros/mes. Teléfono de contacto: 687238723.

EL BERCIAL
Se alquila
Plaza de GARAJE
cerca de URENDE
Económico
Tif: 607988313

EL FERIAI, plaza de garaje en alquiler, junto a Metrosur y Corte Inglés. 100 euros/mes. Teléfono: 646540696.

ERMITA DE SAN ISIDRO, alquiler. 80 euros/mes. Teléfono: 916842820.

GETAFE CENTRO (plaza General Palacio). Plaza de garaje en alquiler. 95 euros. Tels.: 916826233 y 630020712.

GETAFE NORTE (C/ MARUJA TORRES). Plaza de garaje en alquiler o en venta, con vigilancia 24 horas. Precio: 65 euros/mes. Teléfono de contacto: 629949166.

JUAN DE LA CIERVA, (parking) plaza de garaje en venta para coche. 27.000 euros. Personas interesadas ponerse en contacto en el siguiente número de teléfono: 687537323.

KELVINATOR, C/ Ramón Rubial, fácil acceso y mando a distancia. 70 euros/mes. Personas interesadas ponerse en contacto en el siguiente número de teléfono: 618741047.

KELVINATOR, en alquiler, 57 euros. Teléfonos: 916821997 y 628338964.

KELVINATOR, plaza de garaje para moto. C/ Joan Font. Personas interesadas ponerse en contacto en el siguiente teléfono: 645972829.

KELVINATOR, se alquila plaza de garaje de fácil acceso y mando a distancia. 60 euros. Personas interesadas ponerse en contacto en el siguiente teléfono: 626448389.

NUEVO BERCIAL (C/ Venezuela). Plaza de garaje en alquiler. Precio: 60 euros/mes. Teléfono: 607925292.

NUEVO BERCIAL, se alquila plaza de garaje. 85 euros. Teléfonos de contacto: 916826233 y 630020712.

RECINTO FERIAI, plaza de garaje. 70 euros. Personas interesadas ponerse en contacto en el siguiente número de teléfono: 617548874.

SAN ISIDRO, alquiler de plaza de garaje de nueva construcción en el polideportivo San Isidro. Precio: 80 euros/mes. Interesados ponerse en contacto en el siguiente número de teléfono: 691341676.

SAN ISIDRO (C/ Alhendro), alquiler. Precio: 90 euros/mes. Teléfonos de contacto: 916814883 y 663584829.

SAN ISIDRO, plaza de garaje en alquiler. 90 euros/mes. Teléfono de contacto: 916828650.

SAN ISIDRO, plaza de garaje en alquiler en el polideportivo San Isidro, muy grande, vigilancia 24 horas. Precio: 90 euros/mes. Teléfono de contacto: 916955663.

SAN ISIDRO, plaza de garaje en alquiler en la calle Leoncio Rojas. Precio 90 euros/mes. Personas interesadas ponerse en contacto en el siguiente número de teléfono: 680458242.

SAN ISIDRO, se alquila plaza de garaje de nueva construcción en el polideportivo San Isidro. 90 euros. Teléfono de contacto: 627757417.

(ALQUILER/VENTA FUERA DE GETAFE)

PARLA, C/ Carolina Coronado (paralela C/ San Roque). Plaza de garaje en alquiler. Personas interesadas ponerse en contacto en el siguiente número de teléfono: 665325208.

PARLA, C/ Domingo Malagón (zona centro). Plaza de garaje en venta. Personas interesadas ponerse en contacto en el teléfono: 665325208.

ZARZAQUEMADA (LEGANÉS), situada en la avenida de La Mancha, plaza de garaje amplia y económica. Precio: 13.000 euros (negociables). Teléfono: 665271493.

MOTOR (COMPRA)

FORD TRANSIT 260, semielevada, 2º mano. Urgente. Teléfono: 916833338.

(VENTA)

BMW 320 DIÉSEL, 136 CV, año 2000, climatizador, perfecto estado, 50.000 km., transferido. 16.500 euros. Teléfono: 629259401.

BMW 520, 170 CV, 130.000 km., libre de revisiones, nacional, azul, perfecto estado, diciembre 2000. Precio: 13.600 euros. Teléfono: 607745814.

BMW 525, matrícula M-UD, 1.600 euros. Teléfono: 916836345. (20.00 h.)

CITROËN AX, diésel, color blanco, 3 puertas, año 1992. Con un pequeño defecto de pérdida de agua a los 200 kilómetros. El resto sin problemas. Precio: 1.150 euros (transferencia incluida). Teléfono: 699122288. José.

CITROËN XANTIA 1.90, color verde, climatizador, excelente estado, siempre en garaje, diésel, 162.000 km, matrícula: M-0318-PN. 1.750 euros. Teléfono: 667494162.

CITROËN XSARA PICASSO EXCLUSIVÉ HDI, todos los extras, sensor de aparcamiento, gris plata, 2 años de garantía, año 2004. Precio: 12.000 euros. Teléfono: 687830045.

FIAT FIORINO, gasóil. Vendo en buen estado. Teléfono: 617913732.

FORD ESCORT, gasolina, en buen estado. Precio: 1.800 euros. Personas interesadas ponerse en contacto en el siguiente teléfono: 916832660.

FORD TRANSIT 350, mixta del 2000, pocos kilómetros. 6.000 euros. Teléfono: 916833338. Eugenio o Tamara.

MERCEDES E220 CDI, caja nueva, plata, octubre 2002, todos los extras. 27.346 euros. Teléfono: 629259401.

MERCEDES E290 TD Avantgarde, diciembre del 97, automático. 16.250 euros. Teléfono: 665523806.

MINI ONE, mayo 2006, 38.000 km. Color azul, techo rayas blancas, cromado, elevavallas eléctrico, llantas, aire acondicionado, radio cd (mp3). Precio: 15.000 euros. Teléfono de contacto: 607237984.

OPEL ASTRA EDITION 2.2 DT, 16 válvulas y 125 cv, año 2003. Full equip, a toda prueba. Precio: 8.200 euros/negociables. Teléfono: 686537215.

RENAULT LAGUNA EXPRESION, 16 válvulas, 1.600 gasolina. Precio: 7.500 euros. Teléfono: 916830948.

SEAT TOLEDO 1.9, 110 CV, año 2002, gris medio, todos los extras. 13.000 euros. Teléfono: 649885427.

SUZUKI BURMANG 125 CC, moto en venta, garantía de un año, seminueva (3.800 km.). 2.600 euros. Regalo casco y pitón valorados en 200 euros. Teléfono: 657186992. Juan.

TOYOTA RAV-4, modelo Luna, año 2001, 71.000 km., 5 puertas, color plata. 17.000 euros. Teléfono: 653611812.

VOLKSWAGEN GOLF 4, TDI, vendo. 130 CV, suspensión sport, equipado, con revisiones. Teléfono: 635412272.

VOLKSWAGEN PASSAT, TDI, 130 CV, 79.000 km., color negro, finales de 2003, todos los extras, transferencia incluida, a toda prueba. 15.000 euros. Teléfono: 639165478.

ELECTRODOMÉSTICOS MUEBLES Y OBJETOS**(COMPRA)**

CUATRO SILLAS blancas, de cocina o salón en buen estado y económicas. Teléfono: 626448389.

(VENTA)

ALFOMBRA de 2 x 3 m. + aspiradora Moulinex: precio: 40 euros. Lámpara de bronce de 10 brazos: precio: 25 euros. Cabecero de cama de 90 precio: 20 euros. Personas interesadas ponerse en contacto en el siguiente número de teléfono: 916830948.

APARATO DE AIRE ACONDICIONADO nuevo, móvil con ruedas. Precio: 200 euros. Interesados llamar al teléfono: 916826628.

ARMARIO DE MADERA, 4 puertas, en muy buen estado. Personas interesadas ponerse en contacto en el siguiente teléfono: 617913732.

ARMARIOS de 4 cuerpos + mueble auxiliar, en buen estado. 350 euros. Llevo a domicilio. Teléfono: 630652165.

ASIENTO DE FURGONETA Ford Transit de 3 plazas. Totalmente nuevo. 100 euros. Teléfono: 916812205.

BICICLETA ESTÁTICA, seminueva. Precio a convenir (buen precio). Teléfono: 916962692.

CABECERO DE MATRIMONIO con barra de madera y cojinetes y alfombra de piel. Precio: 40 euros. Teléfono: 660120491.

CAMBIADOR PLEGABLE con bañera, ropa de bebé en venta, y regalo edredón + chichonera de cuna. Teléfono: 660978920.

CAMILLA PLEGABLE nueva. 120 euros. Teléfono: 916019238.

CARRO TIENDA de 2 habitaciones con porche, fácil de llevar, muy buen estado. Precio 700 euros negociables. Teléfono: 916827683.

CINTA ANDADORA, motorizada, sistema de inclinación eléctrico, plegado fácil, monitor con múltiples funciones, llave de seguridad y control de pulsaciones. Sin uso. Precio: 550 euros. Teléfono: 916961386.

CUNA de madera con colchón y ropita. 120 euros. Teléfono: 916844134.

CUNA de madera en venta, con colchón (regalo edredón y protector) y ropa de bebé de verano (de 6 a 12 meses). Teléfono: 912482852.

DORMITORIO DE MATRIMONIO, color cerezo, cabecero de 1,35 para somier, mesita de 45 cm. de 2 cajones, mesita de 60 cm. con 2 cajones, rinconera fija para frente recto, comodín, marco de espejo moderno, conjunto de edredón y colcha con cortinas a juego y visillos. Regalo 2 lámparas de mesilla. Precio: 420 euros. Teléfono: 686956161.

DORMITORIO DE MATRIMONIO, color granate-negro brillo, compuesto de cabecero + mesillas (55 cm.) + coqueta + espejo y colchón. 90 euros. Teléfono: 675894390.

DORMITORIO JUVENIL color pino miel, cabecero de 90 cm., escritorio, mesilla y estantería pequeña. Teléfono: 916814954.

EDREDÓN DE CUNA con chichonera, pañalero, bolsa y cambiador sin estrenar. 100 euros. Teléfono de contacto: 666120491.

EQUIPO P3HP, disco duro de 664 Mhz, 256 Mb de RAM, monitor, teclado y ratón. Windows XP. Personas interesadas ponerse en contacto en el siguiente número de teléfono: 655232610. Preguntar por Verónica.

EQUIPO PENTIUM IV, completo con pantalla plana TFT 19", 312 Mb de RAM, 120 Gb de disco duro, lector de tarjetas, grabadora de DVD. XP Profesional, Nero y Power DVD instalados. Bien cuidado (casi nuevo). Precio: 300 euros. Teléfono: 651132366.

EQUIPO PENTIUM 4, disco duro de 1,33 ghz., 2336 mb. de RAM, grabadora de CD y DVD, tarjeta de sonido + 4 altavoces, 4 USB, monitor, teclado y ratón. Windows XP. Teléfono: 655232610. Preguntar por Verónica.

FREIDORA basculante Zanussi, 80 x 80 cm. Buen estado. Precio a convenir. Teléfonos: 916833199 y 676238435.

FRENTE DE ARMARIO de 2 hojas de cristal. 60 euros. Teléfono de contacto: 916812205.

HABITACIÓN INFANTIL de color blanco y azul, cama, litera, armario y rinconera. Estudio con tres muebles bajos con cajones. 300 euros. Teléfono: 916844860.

LITERAS de IKEA, gris cromado perlado. 80 euros. Teléfono: 916836345. Llama a partir de las 20 horas.

MAQUINARIA DE ALIMENTACIÓN con tres meses: cortadora de fiambre, 2 serradoras de hueso, 4 balanzas electrónicas, báscula electrónica para pesar terneros, 2 tajos de metacrilato, cuchilleros, etc. Teléfono: 652186022. Llamar por la noche.

MAQUINARIA DE CORTE de madera. Marca Stayer (Mod. SQ-75). Precio: 125 euros. Personas interesadas ponerse en contacto en el siguiente número de teléfono: 916812205.

MAQUINARIA DE COSER de 2 agujas, motor monofásico, 3.000 revoluciones. Precio: 1.500 euros. Teléfono: 916812205.

MAQUINARIA DE HOSTELERÍA, se vende por cierre de negocio (máquina de hielo ITV Pulsar 45, lavavasos línea blanca LC 1500, aire acondicionado de 13.500 frigorías, armario frigorífico de 6 puertas). Personas interesadas ponerse en contacto en el siguiente número de teléfono: 916823483.

MESA DE COCINA tipo libro de 1 x 50 cm. + 3 sillas de madera de tono claro. 100 euros. Teléfono: 626448389.

MESA DE SALÓN + 4 sillas, en venta, color cerezo y tapizado en burdeos. Buen estado. Precio: 120 euros. Teléfono: 916965535.

MESA DE TELEVISIÓN, en venta, con ruedas y puertas de cristal. Teléfono: 660978920.

MESA OVALADA de madera, vendo, (1 m. y 70 cm. x 90 cm.) desplegable a 3 metros, con 2 alas. Más 5 sillas a juego (color caoba, recién tapizadas), 400 euros. Teléfono: 916995799.

MOBILIARIO DE HOSTELERÍA, frigorífico de 5 alturas y 2 puertas (2,10 x 0,70 x 0,70), congelador vertical (2,10 x 0,71 x 0,70), arcón congelador de 2 puertas (103 x 0,91 x 0,60), vitrina mostrador con motor exterior y 12 bandejas (2 m. de alto x 33,5 x 24) y surtido de vajillas variadas. Venta por lote o por separado. Teléfono: 666171909.

MOBILIARIO DE PELUQUERÍA, muy económico y en buen estado. Teléfono: 616012040.

MOBILIARIO, habitación juvenil, cama de 90 + armarios + sinfonier, regalo colchones y edredón. Cama de 1,20 y regalo mesilla de caoba de 3 cajones. Teléfono: 660978920.

MUEBLES DE COCINA, vendo, estilo moderno, buen estado, 2 frentes, uno de 2 metros y 60 centímetros y otro de 1 metro y 60 centímetros, intercambiables, con horno y vitrocerámica, diseño especial. Precio: 600 euros. Personas interesadas ponerse en contacto en el teléfono: 916650495.

MUEBLES DE SALÓN, rinconera azul, mueble en cerezo, mesa centro de cerezo elevable con cristal, mesa extensible con 6 sillas (a juego en decapé).

ILUMINAMOS TUS SUEÑOS



GREMOBA

Instalación e Ingeniería

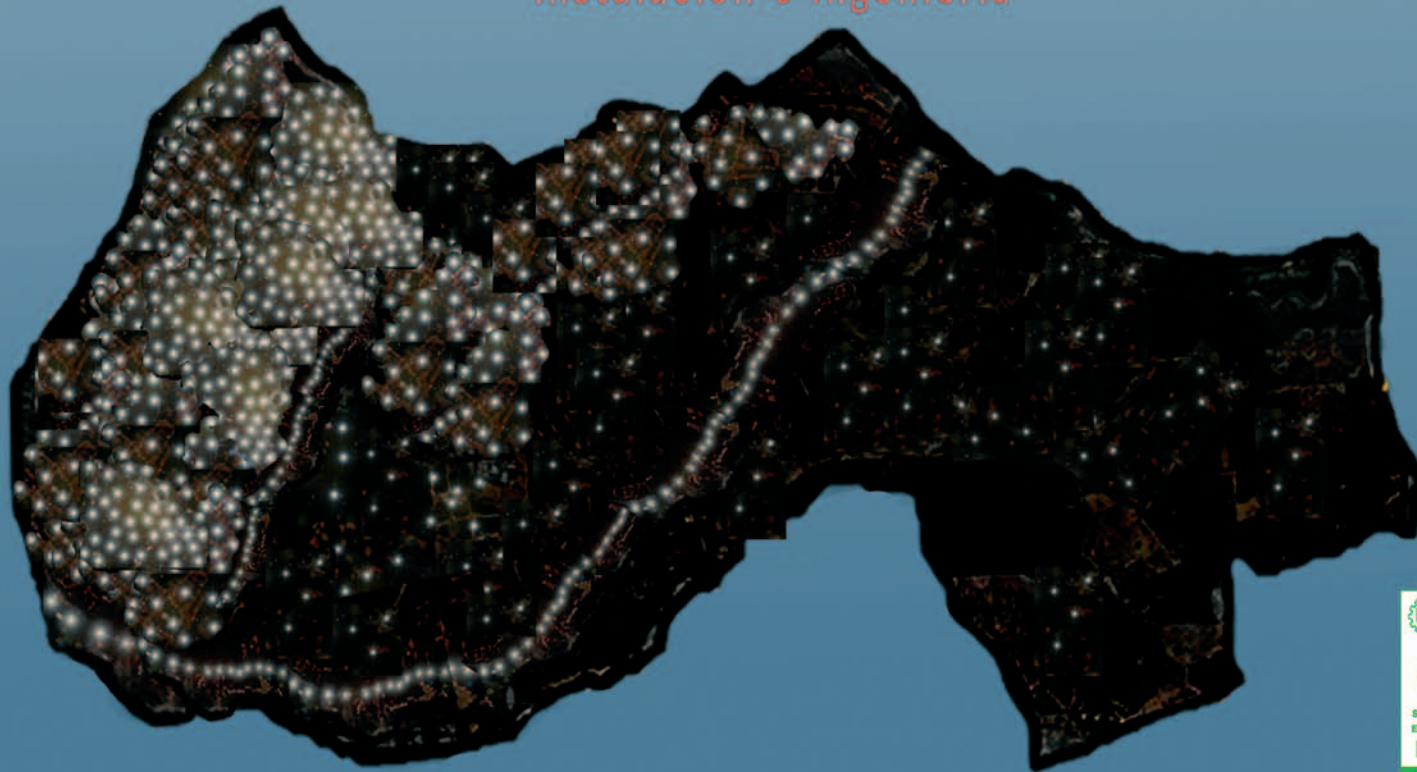

C/ Sindicalismo, 1 • P.I. Los Olivos • 28906 GETAFE (Madrid) • Telfs.: 91 696 49 93 • 91 683 05 12 • Fax: 91 684 32 66

gremoba@gremoba.com • www.gremoba.com

Residencial "COSTA DE VIGO"

Frente a Universidad Carlos III en Getafe

ÚLTIMAS VIVIENDAS Y ÁTICOS

1, 2, 3 ó 4 dormitorios, con Piscina. Desde 285.000 € , con 2 plazas de garaje y trastero

**Trébol Gestión
vende a
PRECIO
DE COSTE**

REBAJAS

camalcoón



**TREBOL
GESTION**

INFORMACIÓN Y VENTA:

C/ Hormigo, 3 · 28901 Getafe - Madrid
Telf.: 91.682.60.00 · Fax: 91.682.61.61
www.trebolgestion.es