

Getafe Capital

AÑO VI - NÚMERO 123

13 DE DICIEMBRE DE 2007

50.000 ejemplares de distribución directa

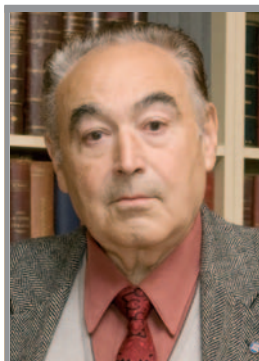

Sociedad César Navarro

El presidente de la Fundación que lleva su nombre abre el libro de su vida

Página 16



Cultura Ezequías Blanco

El escritor publica su nueva novela, *Islandia 2004*

Página 36

Deportes Judith Sánchez

La atleta compitió en el Campeonato de Europa junior de cross

Página 34

GRUPO IBERSOL

CONSULTING Y GESTIÓN INMOBILIARIA
C/ Madrid, 57 (Local) · Getafe (Madrid) · Tel.: 91 695 45 97

25 años de Protección Civil

En 1982 un grupo de trece radioaficionados fundaron Protección Civil en la localidad. Ahora la agrupación de voluntarios cumple 25 años. La catástrofe del Prestige o los terremotos de Turquía y El Salvador saben lo que desde Getafe se trabaja. Y por eso, ante una catástrofe, el Ministerio de Exteriores o cualquier otra institución marca su número. El grupo colabora igualmente en la seguridad del día a día de la ciudad: la carrera de San Silvestre, las fiestas locales o un partido de fútbol. Con su ambulancia, en diez

minutos están en el hospital. Dejan atrás el recuerdo de los inicios en un Seat Ritmo para trasladar a los heridos.

Hoy, este cuerpo de profesionales, que aporta su tiempo sin ánimo de lucro, se divide en cuatro grupos: el sanitario, el de rescate canino y dos polivalentes de apoyo a los primeros. Depende de la Concejalía de Seguridad Ciudadana y a ellos la responsable del área, Sara Hernández, les dice: "Gracias, gracias y mil veces gracias".

Páginas 10 y 11



LLEGA LA NAVIDAD. Las luces ya brillan en la noche, los adornos en los balcones engalanan las calles, se respira un aroma a pino y nieve. Es el color y el olor de la Navidad. La ciudad la recibe después de un año esperándola. Suena la banda sonora: los villancicos. Y se abre el telón. El García Lorca será uno de los escenarios más transitados por estas fechas. La israelí Noa y la palestina Lubna Salame pondrán en sus tablas la voz a la paz. Tras ellas, otros sonidos, los de la Banda de Música de Getafe y la Coral Polifónica. Las obras de teatro también toman la escena y se dirigen a los más pequeños, un género que también se verá en el Centro de Cultura de la Calle Madrid. El adviento se presenta igualmente en los barrios, donde los centros cívicos organizan actividades y desempolvan los belenes. Montajes navideños también los del Ayuntamiento, asociaciones, residencias y los de los propios vecinos, que abren las puertas de sus casas para enseñar sus maquetas. Y las parroquias exhiben sus Nacimientos a la par que organizan sus ceremonias. El pregón de Navidad en la Catedral, el 14 de diciembre, a las 20.00 h., determinará el arranque de las fiestas. Con el frío del invierno otras propuestas inundan la localidad: flamenco en el Fender Club o una vigilia poética en el Conservatorio.

Disfruta Getafe. Especial Navidad, páginas 38 a 44

GRADA AZUL

▶ Villarreal y Almería, próximos rivales ligueros

▶ Los de Laudrup se jugarán frente al Anderlecht el primer puesto de grupo en la UEFA

Páginas 31 y 32

MEDIOAMBIENTE

▶ En Perales se sortearán más de dos centenares de parcelas gratuitas para huertos

Página 6

SEGURIDAD

▶ Gerardo Arranz, nombrado nuevo comisario de Getafe

Página 8

DEPORTES

▶ El 16 de diciembre se celebrará el Trofeo de Marcha Atlético AD Cerro Buenavista

Página 34

CULTURA

▶ Maillo y Fernando Alonso Muñoz exponen su obra en París

Página 35

Capital Getafe

▶ David Castro, concejal de Hacienda, desglosa los presupuestos municipales para 2008

▶ Leroy Merlin inaugura nueva tienda en el Centro Comercial y de Ocio Nassica

Páginas 19 a 30

SÓLO QUEDAN

* FIN DE OUTLET EL 31/12/2007

4

Musa



5

Phedra



fashion
OUTLET

El outlet shopping es una nueva forma de comprar que está de moda en toda Europa.

Los outlet se convierten en una oportunidad para lucir marcas premium en condiciones verdaderamente especiales.

LANCIA es la primera gran marca de automóviles en crear su propio FASHION OUTLET.



RAMARGO Ctra. Andalucía, km. 12,900 (junto al Cerro de los Ángeles). GETAFE. Tel.: 91 665 31 20

Oferta válida para unidades en stock sujetas a la modalidad de matriculación establecidas por el concesionario.

Getafe Capital

Edita



Director editorial
Jesús Caldeiro

Director
Santiago Erice

Director adjunto
Emilio Fernández

Redacción
Vanessa Calle
Raquel González
Ruth Holgado
Pablo Rivas
Marta Turíño
Susana Zorraquino

Colaboradores
Mercedes Afonso Ramos

Secretaría de redacción
María Jesús Blanco

Diseño
Camaleón Publicidad

Maquetación
Julio Flores

Fotografía
Pablo Cabellos

Jefe de sistemas
Javier del Val

Director de publicidad
Jesús Salazar

Publicidad
Camaleón Publicidad
Ángel Calle
Mario Segundo

Coordinación de publicidad
Clara Cuevas
Tel.: 91 601 94 21
e-mail:
publicidad@getafecapital.com

Redacción
C/ Madrid, 65 - 2º Centro
28901 Getafe (Madrid)
Teléfono: 91 684 04 92
y fax: 91 683 30 92
e-mail:
redaccion@getafecapital.com

Imprime
DISTASA
Distribuye
Atenea Publicidad
Tel: 91 696 16 80

Depósito legal: SE-3867-2002

Getafe Capital no se hace necesariamente solidario de las opiniones vertidas por sus colaboradores en los artículos firmados. Prohibida la reproducción por cualquier medio o soporte de los contenidos gráficos o escritos de esta publicación, en todo o en parte, ni aun citando la fuente sin permiso del editor.

www.getafecapital.com

El ying y el yang de Perales

Perales del Río se está moviendo últimamente entre el ying y el yang de la cultura oriental, entre noticias malas y buenas. Y era hora de que la parte afable entrara en juego, ya que las primeras parecían imperar sobre las otras desde que el Ayuntamiento de Madrid y la Comunidad decidieran construir junto a sus casas una planta de tratamiento de residuos inertes. Centenares de vecinos pararon las máquinas; no todavía el proyecto. Y desde el pasado verano que comenzó esta historia, con unos meses intensivos de movilizaciones, tras la vuelta de las vacaciones las referencias se recibían con cuentagotas. La última, y dentro del lado oscuro, ha sido la llegada de una denuncia interpuesta por la empresa privada que gestiona el proyecto, Centro de Tratamiento de Inertes SL, a los buzones de los presidentes de las cuatro asociaciones que forman la plataforma vecinal contra la escombrera y, al menos, a un vecino más. La compañía les acusa de amenazas y de paralizar sus trabajos. Nicanor Briceño, Carmen Pina, Antonio Pulido, Manolo Bengala y *el anónimo* tienen una cita con los juzgados de la madrileña plaza de Castilla el próximo 18 de

diciembre. Briceño, *Nica* para los amigos, apunta que probablemente sean los grupos políticos municipales los que les faciliten un abogado. La cuota de optimismo la acerca el mismo paso de los años. Dicen que el tiempo lo cura todo, y quizá aquí puede cobrar sentido la aserción. Parece ser que los estudios medioambientales tienen una fecha de caducidad de un bienio, plazo que ya ha superado el informe que efectuó la Comunidad para levantar la central de inertes. El Consistorio getafense llevará de nuevo a los juzgados el tema con este as en la manga. Y al margen de este asunto, pero sin salir de la zona, se cuela otro rayo de luz. La Asociación de Vecinos Perales del Río, que encabeza Briceño, lleva años reclamando una vida mejor para los residentes en el Ventorro de la Puñalá, un asentamiento chabolista del término madrileño pegado al barrio. Pues parece que el Ayuntamiento de la capital ya no hace oídos sordos. Ha movido ficha. Está pensando una fecha. Las familias del poblado podrían comenzar una nueva etapa bajo un techo sin goteras. Echando mano otra vez al refranero español: Año Nuevo, vida nueva; que no queda nada mal en esta época.

Misterios SIN resolver

¿LE CEDERÁ Pedro Castro la silla a Esperanza Aguirre cuando se vuelvan a encontrar en algún acto oficial, o hará valer su cargo de presidente de la Federación Española de Municipios y Provincias (FEMP) para coger un mejor sitio en la foto? ¿Ahora que, protocolariamente hablando, el alcalde getafense puede mirar por encima del hombro a la presidenta de la Comunidad de Madrid se enfriarán las relaciones entre los dos políticos?

¿DE QUIÉN SERÍA el error de no percatarse de que a la misma hora en que se iba a celebrar un encuentro de la Asociación de Jóvenes Empresarios (AJE), citados en el Cabaré Madriz, jugaba un partido decisivo el Real Madrid contra la Lazio en la Champions League? ¿Unirá el asociacionismo y el interés empresarial lo que ha sido capaz de desunir el fútbol?

¿SERÁ EFECTIVO el sistema de alerta introducido en la red informática del Ayuntamiento de la localidad para detectar posibles y sospechosos retrasos en la concesión de licencias municipales? ¿Será este un mecanismo eficaz para disuadir a potenciales imitadores de los implicados judicialmente en la llamada Operación Guateque de la capital madrileña?

La imagen



El agua de la fuente de la Cibulina, en la plaza General Palacio, amanecía en la mañana del día 11 de diciembre teñida de rojo, por una acción de protesta de grupos de la izquierda radical contra el asesinato del joven antifascista Carlos Palomino en la estación de metro de Legazpi, poco antes del 20N. De manera simultánea, la acción se ha realizado en otras 19 fuentes de la Comunidad, que al igual que la Cibulina amanecían inmersas en una marea roja.

la viñeta de Farruqo



Sube ☺



Protección Civil

La agrupación de voluntarios de Protección Civil está de cumpleaños. Nada menos que un cuarto de siglo desde que trece radioaficionados rescataran algo que ya existía en la República. Hoy, Arturo Fuente, que estaba en ese grupo fundador, mira atrás y recuerda el paso del cuerpo por Galicia, cuando se hundió el Prestige, o por Turquía y El Salvador, por los terremotos.

Baja ☹



Actos vandálicos

Dicen que cuando el diablo se aburre mata moscas con el rabo. Aburrimiento o simplemente mala leche es lo que tuvieron que tener los vándalos que el 11 de diciembre se dedicaron a rajar las ruedas de los coches aparcados cerca de la plaza de España. Comienza la Navidad y eso no tiene que ser excusa para que la fiesta, la algarabía y los excesos de unos molesten a otros.

cartas al director

Alumbrado navideño

Ante el hecho consumado por parte del Ayuntamiento de Getafe de encender las luces de Navidad el día 2 de diciembre, es decir, 22 días antes del inicio de las fiestas, queremos manifestar nuestra oposición a esta iniciativa por varias razones:

1º.- En un momento en el que la opinión pública mundial habla de ahorro de energía contra el cambio climático no creemos que sea una buena política municipal el gasto energético y económico que supone esta propuesta. Más respeto al medio ambiente.

2º.- Una ciudad como la de Getafe no es un centro comercial, por lo que no debe plegarse a las exigencias mercantilistas del *marketing* actual que adelanta los ambientes festivos navideños para estimular el consumo compulsivo de la población.

3º.- Consideramos que con 15 días de iluminación navideña es suficiente por lo que, recogiendo el sentir de muchos vecinos de Getafe pedimos que sea desde el 20 de diciembre hasta el 6 de enero.

4º.- El Ayuntamiento desoye la recomendación de la Federación Española de Municipios y Provincias (FEMP), cuyo nuevo y flamante presidente es el alcalde de Getafe, que aconseja retrasar el encendido de las luces navideñas, es decir, ni siquiera se deja aconsejar por quien promueve el consejo. El municipio de Parla, que preside su jefe de filas regional, Tomás Gómez, ha decidido retrasar el alumbrado hasta el día 15.

José Luis Cerdeira Villegas
Secretario general de la Agrupación de Getafe de Izquierda Republicana

fe de erratas

En el número 122 de este periódico, en el reportaje titulado *Sida: un futuro esperanzador*, se indicaba, por error, que el doctor José Tomás Ramos Amador, es el jefe de Psiquiatría del Hospital Universitario de Getafe, cuando su cargo es jefe de Pediatría del citado centro sanitario.

Cecilio Urban Salmerón es miembro y portavoz del Consejo Sectorial del Mayor, y no su presidente, como erróneamente se escribía en un pie de foto de la página 22 del número 122 de este periódico. La presidenta del reseñado consejo es Mónica Medina Asperilla.



c/ alcalde ángel arroyo nº 4-6
28904 Getafe, junto A-42
T. 91 682 45 99 Fx. 91 682 46 45
infonegocio@cocinasrio.com
www.cocinasrio.com

RESERVE SU VIVIENDA
DESDE 3.000€



Las mejores
calidades al
mejor precio

desde
111.500 €

RESIDENCIAL
VERACRUZ

Viviendas 1 y 2 Dormitorios
Graje Incluido y Cocina amueblada
Trastero gratis 25 primero clientes

OFICINAS CENTRALES
Parque Empresarial La Finca
Pº Club Deportivo nº1 • Edif. 11
28223 • Pozuelo de Alarcón
(MADRID). Tel. +34 91 715 5413
www.jskpromo.com

OFICINAS EN TOLEDO
Plaza República Dominicana nº4
45004 • (Santa Teresa) • TOLEDO
Tel. +34 925 28 52 81

JSK
Promociones Inmobiliarias

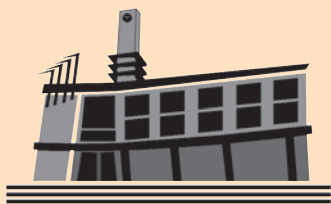

Asiento en el Pleno

Susana Zorraquino

Restaurante de tres tenedores

Jornada gastronómica en el Ayuntamiento. El menú elegido, de nombre Pleno. Un primero (comedores en secundaria), un segundo (religión católica en la escuela) y un postre (creación de una comisión de cultura). Pedro Castro no cocinó mucho, más bien ejercía de pinche. Y como tal hizo dos cortes (al PP). Uno a Blanca Rosa Alcántara en la segunda receta que intervenía. "Vaya que estás hoy...", le comentó desde la encimera de la cocina. La popular se encargó de guisar los primeros platos junto a Alfonso Carmona (IU) y Carmen Duque (PSOE). Juan Hernández (PP) cogía el cucharón (micro) por primera vez desde que es concejal para hacer la tarta. Y se le vio maña. Con él revolvió la cultura local con una propuesta culinaria de su partido. Para echar los ingredientes en el pastel colaboraron el concejal del área, José Manuel Vázquez, y Carmona de nuevo.

Pincho de tortilla o paella para el entrante. Los comensales, los alumnos de secundaria. La concejala de Edu-

cación, Carmen Duque, quería acercar la degustación a las aulas introduciendo comedores en los institutos, como los hay en Educación Infantil, Primaria y Universidad. Pero Blanca Rosa no estaba de acuerdo con el servicio. Subrayó que si existiera una demanda real, su equipo de cocina la apoyaría, pero el número de reservas era insuficiente. En la Comunidad se abrieron cuatro comedores para secundaria y tuvieron que colgar el cartel de traspaso. Y en la ciudad, el Carpe Diem, con 25 usuarios, también tuvo que cerrar. Además, estos alumnos, con edades de 12 a 16 años, "tienen autonomía" para ir a casa, o en las cafeterías de sus centros pueden comer, apuntó. Carmona cogió la sartén por el mango. "Me parece contradictorio que lleve usted los temas de Mujer en el PP y diga lo que está diciendo". Introdujo la idea de conciliación de la vida personal, familiar y laboral. En muchas parejas ocurre que trabajan los dos. Y resulta "difícil" que un niño de 12 años se ponga a hacer

la comida, defendió desde su posición de chef. Y si se pone "vamos a tener muchos accidentes". Los fogones son peligrosos. En cuanto a la alimentación en las cafeterías, "ponen pinchos", y una dieta así... Con la misma receta en la mano, Duque apostó por los "hábitos saludables" y puso sobre la mesa los trastornos alimenticios: anorexia, bulimia... Habló del número de bocas. 60 adolescentes de secundaria comen "de caridad" en sus colegios de procedencia. La cocinera popular no tenía esa cifra; tenía el porcentaje del 0,2% de los alumnos, pero aunque fueran esos convidados "me parecen pocos" y apeló a la optimización de recursos. A Duque le entró dolor de estómago. Le sentó mal el cocido de Blanca Rosa. "Me da vergüenza" que ante una propuesta para "cubrir necesidades" plantee "criterios de rentabilidad". Carmona tiene una hija de 13 años. Tiene autonomía para desplazarse a casa pero no "para hacerse una paella". El caldo quedó así: abstención del PP.

Siguiente ración. Como ingredientes principales, artículos de la Constitución en abundancia. Blanca Rosa Alcántara traía comida precocinada. PSOE e IU acercaban al mantel la declaración *Por una sociedad y una escuela laica* y solicitaban la adhesión. La popular metió en la cazuela el artículo 27 de la Carta Magna. Carmona quiso otros sabores: la libertad de culto, la de no declarar el pensamiento y el estatuto del trabajador (por lo de ser a dedo profesor de religión). Mientras, a Coy no le entraba el hambre, estaba masticando chicle. Duque insistió en que se impartiera esta materia pero que se dé fuera del horario escolar, que no sea "el eje vertebrador de las escuelas". El deseo es la variedad en los gustos. No comer siempre lo mismo. Hay vegetarianos, alérgicos al pescado, celíacos, diabéticos... hay múltiples creencias.

Para el dulce abrió el horno Juan Hernández. Proponía la creación de una comisión sectorial de cultura. Alabó los paladares del Gobierno que habían amasado el Museo de la Aviación, la

compañía Antonio Gades o el Centro de Poesía José Hierro, que en este caso "algo" habrá contribuido la Comunidad, dijo. Y apostó por un sistema de información y participación en la cultura a través de un órgano sectorial y consultivo. Aquí la guinda en el pastel la pusieron entre Carmona, José Manuel Vázquez y el alcalde, como pinche. Para sacar de la parrilla el bizcocho se esperará tres o cuatro meses, y será la sociedad la que se ponga los guantes, desde el Consejo Social de la Ciudad, que se está dando forma ahora. ¡Oído cocina! En la sobremesa, con los cafés, Juan Hernández leyó una lista de la compra elaborada por Lorenzo Silva. En ella, el escritor explicaba algunos viveres que faltaban en la nevera de la ciudad: bibliotecas, museos... Terminó el almuerzo y quedaron las sillas vacías en el restaurante, de nombre Ayuntamiento, de tres tenedores (con los grupos políticos PSOE, IU y PP). Los platos, en el lavavajillas.

Pleno extraordinario celebrado el viernes, 30 de noviembre

Hesperia Getafe

★ ★ ★ ★

En el lugar perfecto para el momento perfecto.

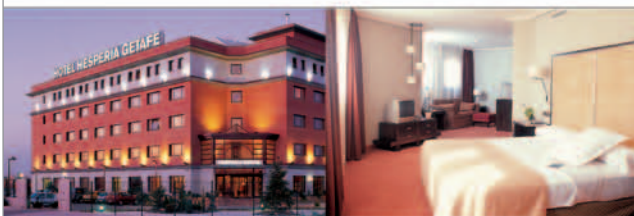

En una inmejorable situación, a tan sólo 15 minutos del centro de Madrid y cercano al aeropuerto de Barajas, el Hotel Hesperia Getafe, es el enclave perfecto para disfrutar de un día muy especial. Un excelente entorno con las más sutiles comodidades y una exquisita alta cocina. Inmejorables instalaciones con la exclusiva calidad de Hesperia que confieren a este hotel el honor de estar en el lugar perfecto para celebrar el momento perfecto, una boda. Además, al celebrar una boda con nosotros, obsequiamos a la feliz pareja con una semana en el hotel Hesperia de 4 estrellas que ellos elijan*.

* Consultar condiciones de esta promoción en el hotel.

Central de reservas: (+34) 902 397 398 | www.hoteles-hesperia.es

Chamberlain, 1
28905 Getafe - MADRID
Tel: (+34) 91 601 18 00
Fax: (+34) 91 682 38 17
hotel@hesperia-getafe.com

HESPERIA
somos hoteleros

El Ayuntamiento celebra el Día de la Constitución

El concierto que la Banda Municipal de Música interpretó en el Teatro Federico García Lorca fue el plato fuerte de las celebraciones para conmemorar el Día de la Constitución Española. A la cita acudieron diferentes personalidades políticas, entre las que se encontraban el alcalde, Pedro Castro; la concejala por el Partido Popular, María Jesús Fraile, y representantes de asociaciones locales como Priscila Portugués, presidenta de la Asociación Getafe de Esclerosis Múltiple, o Juan Antonio Illescas, presidente de la Asociación de Diabéticos de Getafe. El acto acabó con la degustación de un vino español en el Consistorio. Una vez finalizada la jornada, algunos mandatarios se desplazaron a la Base Aérea de Getafe para recibir los restos de los dos guardias civiles, Raúl Centeno y Fernando Trapero, asesinados por ETA el pasado día 1 en Capbreton —localidad situada en el suroeste francés—. Entre ellos estuvieron el coronel jefe del Ala 35, Juan Antonio Delgado, el comandante de puesto de la Guardia Civil, José Antonio Peiró, y el nuevo comisario principal de Getafe, Gerardo Arránz. P.R.



El alcalde Pedro Castro dirigió unas palabras al auditorio antes del inicio del concierto

En las conferencias organizadas por el PP

Elvira Rodríguez analiza el estado de la economía



Elvira Rodríguez durante su intervención

La presidenta de la Asamblea de Madrid, Elvira Rodríguez, ha sido la invitada de esta semana al ciclo de conferencias que el Partido Popular en la localidad viene organizando con el fin de dar a conocer las líneas de actuación para conseguir el triunfo de Mariano Rajoy en las próximas elecciones generales. En esta ocasión, Rodríguez —que fue presentada en la mesa por el presidente del PP local, José Luis Moreno—, habló a los presentes sobre la economía española actual en comparación con el estado de las cuentas nacionales en tiempos de gobierno popular. En su discurso, Elvira Rodríguez indicó que “a lo largo de estos cuatro años se han tomado decisiones equivocadas en materia de terrorismo”, para luego añadir que el Partido Socialista cogió “un barco muy potente y ha vivido de esa inercia, pero no ha sido capaz de preparar ese barco para que funcione. Hay que pensar en el día a día, pero también en lo que se va a hacer dentro de un año”.

Después de pedir perdón por el poco tiempo disponible en su encuentro, Rodríguez anunció que “a finales del mes de enero o en febrero vengo y hablamos del programa, del proceso electoral sin tiempo”.

Elvira Rodríguez es actualmente presidenta de la Asamblea de Madrid, pero ha ocupado distintos cargos a lo largo de su carrera política: consejera de Infraestructuras y Transportes de la Comunidad de Madrid, diputada en las Cortes Generales y ministra de Medio Ambiente.

Vanessa Calle

Credit Services



Miembros adheridos a la Asociación Nacional de Establecimientos Financieros de Crédito. (ASNEF)

HIPOTECAS - PRÉSTAMOS PERSONALES - REFINANCIACIONES - EMBARGOS - AVALES - LEASING - RENTING - FACTORING - PÓLIZAS - SEGUROS...

HIPOTECAS
FINANCIACIÓN **100%**

Sin avales
Sin entrada
Sin contrato fijo

Para inmigrantes y/o españoles
Si no dispones de piso, te lo podemos buscar.



902 024 750

GETAFE 2
C/ Perdiz, 12
Esq. Avda. Reyes Católicos
28904 Getafe - Madrid
getafe2@creditcb.com

Nº 1
EN FINANCIACIÓN

Sujeto a la prohibición de la entidad bancaria, según el perfil del interesado.

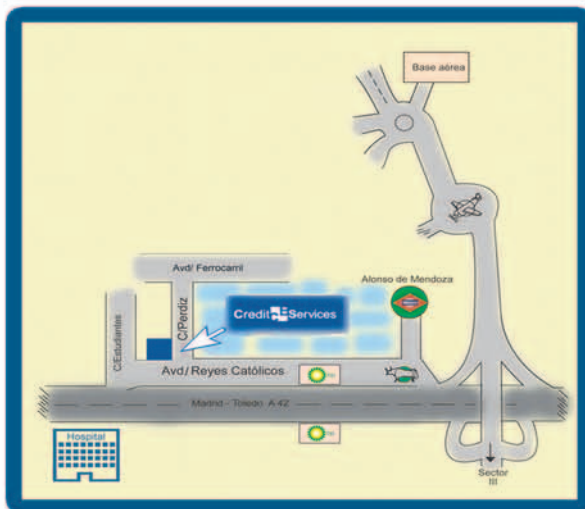

RED EN FRANQUICIA

WWW.CREDITSERVICES.ES

MÁS DE 500 OFICINAS EN TODA ESPAÑA

Las parcelas gratuitas, de 150 y 200 metros cuadrados, se sortearán entre los vecinos de la localidad que lo soliciten

Nueve hectáreas en Perales para huertos ecológicos

Ser de Getafe y tener ganas de trabajar y cultivar la tierra. Esos son los requisitos que se exigen para optar a una de los dos centenares de parcelas de 150 y 200 metros cuadrados que se van a sortear en la zona de la Vega, en Perales del Río. Cedidas por Soto e Hijos,

estas nueve hectáreas serán de uso y disfrute gratuito para los vecinos de la localidad, en una iniciativa “que se llevaba mucho tiempo demandando”, como asegura Nicanor Briceño, presidente de la Asociación de Vecinos de Perales del Río, a la que se le han transferido estos terrenos.

Hasta el momento, son cerca de un centenar los vecinos de Perales del Río y de Getafe que ya se han inscrito en esta iniciativa que pretende recuperar la orilla del río Manzanares para la creación de huertos ecológicos. “Era algo que se llevaba mucho tiempo demandando y que se va a poder realizar ahora”, explica Nicanor Briceño, presidente de la Asociación de Vecinos Perales del Río. Como dirigente de esta agrupación, su nombre figura como titular de esta cesión de terrenos, propiedad de Soto e Hijos. “Nuestra intención es que sea el Ayuntamiento el que se encargue de la gestión de estos huertos en un futuro próximo”.

Se trata de 90.000 metros cuadrados, 9 hectáreas, que se ubican en la ribera del río, en la zona de la Vega y que servirán para albergar más de 300 parcelas de 150 y 200 metros cuadrados. Este espacio se sitúa por detrás del Caserío de Perales, y entre la M50 y la vía del AVE. “Se van a sortear entre todos los que quieran, no hace falta que sean de Perales, está abierto a todos los vecinos de Getafe” que tengan ganas de cultivar la tierra. Existirán algunos límites: además de prohibir sembrados ilegales, tampoco se podrán plantar árboles. “Normalmente se colocan en las lindes de las parcelas, y al final acaban molestando al vecino. Para evitar problemas es mejor no permitirlos”. El uso de pesticidas será otra de las restricciones, aunque “estableceremos unos estatutos plasmando en papel qué es lo que queremos y lo que no”. Tampoco será un cesión permanente, y no podrá pasar de padres a hijos. De hecho, si se observa que en mes y medio el huerto está abandonado, se podrá revocar el derecho que esa persona tiene a utilizar ese terreno.

Cada una de estas decisiones se ha tomado y se seguirá tomando en asamblea. “Al principio se pensó crear una agrupación de hortelanos, pero finalmente se decidió que fuera la Asociación de Vecinos de Perales del Río la que lo gestionara”, ya que habían sido los que más habían peleado por conseguir estos terrenos. “Soto e Hijos me propusieron que la cesión fuera por tiempo indefinido pero yo les dije que no, así que de momento se ha firmado por cinco años”, afirma Briceño que también destaca “que lo han cedido desinteresadamente”.

Plazos y formas

Aquellos que quieran formar parte de esta iniciativa tan solo tienen que inscribirse en la Asociación de Vecinos de Perales del Río. “No necesitan ser socios y no cuesta nada: en ningún momento se va a pedir dinero”, aclara Briceño, cuya intención



Vista aérea de Perales del Río y la zona que Soto e Hijos han cedido junto al río Manzanares para realizar huertos ecológicos.

Se trata de 90.000 metros cuadrados, 9 hectáreas, que se ubican en la zona de la Vega

En un principio se delimitarán 200 huertos, que pueden llegar a ser más de 300 en un futuro

es que “esta semana o la que viene entremos en los terrenos y parceledmos”, marcando los lindes de cada uno de los huertos, que tendrán 150 y 200 metros cuadrados. El proyecto ha sido elaborado “por un ingeniero agrónomo que ha hecho las divisiones. Y también estamos en conversaciones con una fábrica de mallazo que nos puede dejar el material para realizar los huertos, más barato. Ese mismo día, queremos sortear las parcelas entre los que ya estén inscritos”. En un principio se delimitarán 200 huertos, que pueden llegar a ser más de 300 en un futuro. “Y si hacen falta más, yo me peleo con Pedro Castro o con quien haga falta para conseguirlos. Estoy convencido de que se nos va a quedar pequeño”. El riego supone un problema inicial, ya que “ahora mismo no existen pozos. Nuestra idea es regar con agua del río, pero tendremos que pedir permiso a la Confederación Hidrográfica del Tajo”. Posteriormente “queremos que sea el Ayuntamiento el que haga esos pozos y también el que se encargue de llevar luz y agua

hasta cada parcela. También que se encargue de costear lo que supone el alambrado”. Ya tienen hecho un primer presupuesto para habilitar cada uno de los huertos con su correspondiente puerta y el montante suma “alrededor de 360.000 euros”. En ese proyecto también se contempla la construcción de una nave “a modo de club social para todos los hortelanos”. Con el proyecto bajo el brazo, “en cuanto tengamos hechas las parcelas nos queremos reunir con el alcalde y con Santos Vázquez”. Para aquellos que quieran contar con una caseta “estamos en gestiones para ver dónde sale más barato alquilarla, para que puedan dejar allí sus herramientas”. Eso ya correría por cuenta de cada uno de los usuarios. El proyecto se ha retrasado en los plazos por “un problema con un señor”, que hasta el momento les ha impedido entrar en los terrenos, aunque el tema ya se está dirimiendo en los tribunales y la solución parece cercana.



Nicanor Briceño, presidente de la Asociación de Vecinos de Perales del Río.

*Un poco más
de Moda
en cada Regalo*

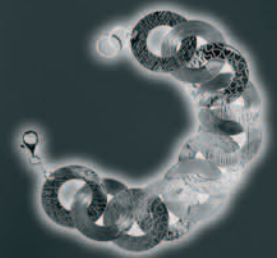

Más Diseño



Más Glamour



Más Elegancia

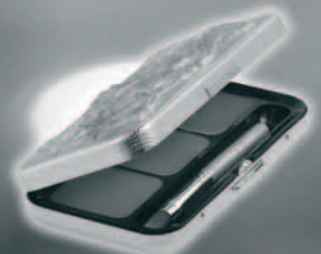

Más Belleza



Más Seducción



Más Navidad



www.elcorteingles.es

Concentraciones silenciosas contra ETA

Los concentraciones reunieron a los getafenses a las puertas del Consistorio y el Teatro Federico García Lorca con un objetivo común: repudiar el último atentado cometido en el suroeste de Francia por la banda terrorista ETA en el que murieron dos guardias civiles: Fernando Traperero y Raúl Centeno. En la primera movilización, convocada para el lunes, 3 de diciembre, centenares de ciudadanos acompañaron al alcalde y también presidente de la FEMP, Pedro Castro, y a los concejales de la Corporación municipal ante las puertas del Ayuntamiento, donde guardaron 5 minutos de silencio.

El 6 de diciembre, coincidiendo con el llamamiento que el presidente de la FEMP, Pedro Castro, hacía a todos los alcaldes españoles, decenas de ciudadanos y autoridades se concentraron a las puertas del Teatro Federico García Lorca. Este encuentro silencioso, que duró cinco minutos, tuvo lugar instantes antes de que diera comienzo el concierto de la Banda Municipal de Música con motivo de la celebración del Día de la Constitución.

R.H.



Ciudadanos y autoridades guardan 5 minutos de silencio a las puertas del Teatro García Lorca en memoria de las víctimas del último atentado de ETA.

Gerardo Arranz toma posesión como comisario jefe

Procedente de la Comisaría del Distrito Centro de Madrid, donde había ejercido la labor de comisario jefe adjunto desde agosto de 2005, Gerardo Arranz Moragón ha tomado posesión del cargo de comisario jefe de Getafe, tras una carrera de cerca de cuarenta años.

Cursó sus estudios universitarios en la Academia General de Zaragoza y en el Arma de Artillería de Segovia, donde finalizó con el empleo de teniente (1969). En 1981 realizó estudios militares superiores en la Escuela del Estado Mayor, con el empleo de capitán. Hasta 1982 estuvo destinado en labores militares como mando operativo de unidad en diversos lugares.

Consejero técnico del secretario de Estado

Es en ese año cuando comienza su trabajo dentro del Ministerio del Interior, ocupándose en un principio de la gestión de la 1ª Sección del Estado Mayor del Cuerpo de Policía Nacional. Tras diversas labores de apoyo, coordinación y logística, en 1988 asumió el cargo de consejero técnico del secretario de Estado para la Seguridad, participando en la Comisión Superior de Seguridad Olímpica y siendo jefe de este gabinete durante las fases de estudio y organización operativa. También participó en la EXPO'92 de Se-

villa, coordinando el proyecto previo de la seguridad del evento; fue representante del Ministerio de Interior en el Comité Nacional de Seguimiento de las Situaciones de Crisis, en la presidencia del Gobierno; viajó a Nicaragua y Panamá para analizar la situación de la policía nacional de dichos países y elaborar diversos proyectos.

Entre 1992 y 1996 trabajó como director de Seguridad de RTVE con competencias en todo el territorio nacional, para, en 1997, convertirse en jefe de área de seguridad del Ministerio de Agricultura, Pesca y Alimentación, puesto que ocupó hasta 2005, en que entró a formar parte de la Comisaría del Distrito Centro como comisario jefe adjunto.

Gerardo Arranz, que también cuenta con un master en Economía y Dirección de Empresa, además de diversos cursos de especialización, forma parte de la escala superior de funcionarios del Cuerpo Nacional de Policía, con categoría de comisario principal. Además ha visitado numerosos países como Francia, Italia, Ecuador, Alemania, Japón o Corea del Sur, en labores didácticas o de asesoramiento.

Arranz sustituye en el cargo de comisario jefe de Getafe a Alfonso María Sánchez, que ocupó este puesto durante casi cinco años.

Raquel González

Detenidos tres delincuentes que se disfrazaban de guardias civiles

El Grupo 1 de la Policía Judicial de Getafe ha detenido a tres jóvenes de nacionalidad española, acusados de delitos tales como detención ilegal, usurpación de funciones, robo con violencia, falsificación de datos o estafa. Disfrazados con uniformes de la Guardia Civil, estos tres individuos de entre 18 y 24 años se presentaban en la gerencia de diversos centros comerciales para apoyar al sistema de seguridad, aprovechando su autoridad para realizar robos, detenciones ilegales o poner duranta a los usuarios del centro. Durante cerca de tres semanas estuvieron

operando en el Centro Comercial Nassica.

Las denuncias de algunas víctimas alertaron a la Policía Nacional de Getafe, que inició las investigaciones que concluyeron con la detención de los tres implicados. En la vivienda en la que fueron prendidos, se incautaron tres pistolas de gas similares a las utilizadas por la Guardia Civil, grilletes, placas insignia simuladas, amplificadores de señales acústicas, además de vidas laborales, nóminas falsificadas, documentos de identidad, entre otros objetos.

Los detenidos, además, alquilaban

coches con identidades falsas y les colocaban rotativos, luminosos y sirenas propios de los vehículos oficiales. Según se ha descubierto posteriormente, algunos de estos automóviles eran enviados a Rumanía, y otros se encuentran en paradero desconocido. También incurrieron en delitos de estafa, ya que solicitaban créditos con identidades falsas (que les fueron concedidos), abrían cuentas y transferían fondos. La operación fue coordinada por la Policía Judicial de Getafe, y en ella colaboraron agentes de Madrid y de la Guardia Civil de Tres Cantos.

R.G.

Los heridos en el incendio de Sánchez Morate, dados de alta

El hombre y la mujer que resultaron heridos por el incendio producido en un piso de la calle Sánchez Morate han sido dados de alta del Hospital Universitario donde ingresaron en estado muy grave por inhalación de humo. La mujer, F.C., fue dada de alta el 6 de diciembre, y el varón, M.L. el día 8. En el mismo suceso, otras cuatro personas fueron atendidas en el Hospital de Fuenlabrada y en el Severo Ochoa de Leganés también por inhalación de humo, mientras una quinta resultó persona contusionada al descolgarse desde el primer piso del inmueble, según informaron los servicios de emergencia 112.

El incendio se produjo sobre las 3.30 de la madrugada del viernes 30 de noviembre en la primera planta del número 10 de la citada calle. En su intervención, los bomberos res-



Vista del edificio tras el incendio en la calle Sánchez Morate.

cataron a 15 personas por la fachada, mientras el resto de vecinos esperaba en sus domicilios que las llama-

mas fuesen controladas, hecho que se produjo sobre las 4.15 horas de la madrugada.

V.C./R.G.

FOGGESA

**Viviendas de 2, 3 y 4 dormitorios
Plaza de Garaje y Trastero**
en régimen de cooperativa

EDIFICIO BOULEVARD ESTACIÓN



Información y venta en GETAFE:

C/ Alcalde Ángel Arroyo 4-6 · 2ª planta · 28904 Getafe

91 682 97 47

www.grupofogesa.com

La agrupación municipal de voluntarios de Protección Civil cumple 25 años

Atrás queda hoy el traslado de heridos en un Seat Ritmo

Hace 25 años un grupo de radioaficionados puso en marcha Protección Civil para colaborar con el Ayuntamiento en la seguridad de los eventos locales. Por aquel tiempo un Seat Ritmo servía para trasladar a los heridos hasta el 12 de Octubre. Las cosas han cambiado y ahora esta agrupación municipal de voluntarios está en el Hospital

Universitario en 10 minutos con su ambulancia. Aparte del equipo sanitario, el cuerpo cuenta con una patrulla de rescate canino y dos grupos polivalentes. 75 personas, licenciados, empresarios o amas de casa, salen de su trabajo y se visten con la camiseta naranja para dedicar su tiempo libre a la ciudad.

A Galicia, por la catástrofe del Prestige en 2002 o los incendios forestales que asolaron la comunidad en 2006; a Turquía y El Salvador, por terremotos; a Ecuador, en un proyecto solidario de atención sanitaria y envío de medicinas... En estos escenarios ha actuado la agrupación municipal de voluntarios de Protección Civil. Y en otros más cercanos interviene en lo que la concejala de Seguridad Ciudadana —delegación de la que depende el grupo—, Sara Hernández, denomina “el día a día”. Puede ser la carrera de San Silvestre en la ciudad, la cabalgata de reyes, un concierto en el Magallanes, el desfile de carrozas de las fiestas o un partido de fútbol. Desde hace ahora 25 años las camisetas naranjas de Protección Civil han hecho mucho por la vida y por la seguridad del municipio. Un grupo que, como dice su responsable, Arturo Fuente, “es algo más” que unas personas con un niqui de un color, “es la coordinación de todos los efectivos que en un momento dado van a una hecatombe”. Y este equipo organizado es el nexo de unión entre los cuerpos retribuidos (Bomberos, Policía Local y Nacional, el Ejército...) y los ciudadanos de a pie. Así es, además, como lo marca la Ley de Protección Civil del 85.

Hace un cuarto de siglo que en la localidad un grupo de trece radioaficionados desempolvaron, como se estaba haciendo en el resto de España, lo que en la República se denominó Defensa Civil. Esto era por el año 82, coincidiendo con la celebración de los mundiales y la visita del Papa, entre otros acontecimientos. Por estas fechas el control de estos voluntarios recayó en los gobiernos civiles, todavía no en los ayuntamientos. Entre estos trece estaba Arturo Fuente, que dos años después pasaría a ser el responsable del cuerpo. “Ilusionados con la democracia y con el primer alcalde que tuvimos, pusimos en marcha el plan MAC, que era el plan Municipal de Autoprotección Ciudadana”, explica. Para las comunicaciones, algo precario en la época, contaban con su propio equipo. Colaboraban así con el Consistorio en la buena marcha de los eventos locales. Los medios no eran los de ahora. Tampoco los servicios. Fuente recuerda el traslado de un herido en un Seat Ritmo hasta el 12 de Octubre. La camilla encajaba como podía. “Ahora ya hay ambulancias, hospital, centros de salud, parque de bomberos, más policías...”. Los inicios no fueron fáciles. Con la Policía Local, por ejemplo, con la que ahora son uña y carne —o como dice Fuente “almas gemelas” o son ellos “nuestros hermanos mayores”— no comenza-



El responsable de Protección Civil de Getafe, Arturo Fuente, en primer plano, en Muxía (Galicia), ante la catástrofe del Prestige.

Protección Civil “es algo más” que unas personas con un niqui de un color, “es la coordinación de todos los efectivos que en un momento dado van a una hecatombe”, transmite su responsable, Arturo Fuente

Sara Hernández, delegada de Seguridad Ciudadana, dice del grupo que “todo lo que le podemos dar desde la Concejalía siempre será poco para reconocer todo lo que ellos devuelven en cambio a la sociedad”

ron con buen pie. Algo de recelo se interponía entre unos y otros. Los municipales pensaban “que alguien les quería quitar el puesto”. Hoy comparten no solo Concejalía sino también situación; las dependencias de los dos grupos se encuentran juntas en el Sector III. Y también van de la mano en las emergencias. Caso práctico: un infarto en la calle. Con el 092 el ciudadano llama a la Policía Local y esta vía radio avisa a la ambulancia de Protección Civil. En esas situaciones “se abre un protocolo de actuación”, soluciona Sara Hernández. Con las señales de emergencia “en 10 minutos el herido está estabilizado y en el Hospital”, aclara Arturo, que lo contrasta con los hasta “40 minutos” que puede tardar Summa Madrid a través del 112. Es una ventaja “para los ciudadanos, para la vida”. Y Protección Civil, en Getafe, no solo es el equipo sanitario, formado por médicos y enfermeras, es también la cuadrilla especialista en rescate canino y dos grupos poliva-

lentes que apoyan a sus compañeros por ejemplo en logística y transmisiones. En números, hay unos 75 voluntarios “activos, luego tenemos muchos colaboradores”.

Lo han ganado a pulso

25 años no son pocos. Multiplicados por una media de unas 300 horas anuales que cada voluntario dedica a la Protección Civil es mucho tiempo. Así, estos profesionales no retribuidos se “han ganado a pulso con sus actuaciones” —siente Hernández— el “prestigio” que ostenta la agrupación, no solo dentro de las lindes locales, también en el contexto de la Comunidad, que solicitan su colaboración en emergencias y en el ámbito de la formación. La fama de la entidad se recoge igualmente fuera del país. “Que salga Getafe” es una frase oída en el Ministerio de Exteriores y en otras instituciones ante una catástrofe. Y su trabajo es reconocido con el mejor premio: “las cartas o los emails que nos llegan”, exterioriza el responsable.

Además, este grupo está inmerso en el tejido social de la localidad y “ya todos tienen nombre y apellidos, son Arturo... La gente les conoce, se dirige a ellos, les demanda sus servicios”, trasmite la concejala. Así obtienen la mejor recompensa. Porque sí. El periódico GETAFE CAPITAL les ofreció un galardón; la Unión General de Trabajadores, otro, con el busto de Pablo Iglesias, después de su paso por Turquía; el grupo recibió el premio internacional de la prensa en 2002; el de getafense del año... “Pero lo importante en Turquía, por ejemplo, es que sacamos a tres personas con vida”. Arturo recuerda especialmente la última salida al extranjero: Ecuador. Más de 850 niños y más de un centenar de ancianos recibieron atención sanitaria. La agrupación llevó más de 3.000 kilos de medicinas en un proyecto solidario organizado por la Casa de Castilla la Mancha. “Coincidió que una de las misioneras que había allí era de Getafe”. Terremoto en El Salvador,

2001: otra actuación que caló hondo en el responsable, entre otras cosas “porque hablan tu idioma” y es más fácil saber si un niño “quiere que le des un caramelo o que le abracés”. A nivel nacional está el Prestige. Una llamada, y tras ella cinco viajes a Muxía. En el último, tres autocares de vecinos. En el municipio gallego este pasado puente de la Constitución han celebrado un homenaje al voluntariado en el que había “cinco ponencias de toda España y Getafe tenía una”.

Del estanco al Sector III

En el estanco de la plaza de la Constitución estableció Protección Civil su primer cuartel general. Sus dependencias pasaron después junto a Los Escolapios, luego estuvieron diez años en Ericsson, más tarde en el cuartel del Regimiento de Artillería de Campaña (RACA), que la agrupación abandonó a los dos meses “tristes”, porque era una construcción nueva que compartía con la Policía Local, pero al mismo tiempo con el orgullo de que la ciudad tendría universidad. Tras estos traslados los voluntarios se mudaron definitivamente al Sector III, sede en la que llevan unos doce años. Y ahora esperan, en el mismo área, la entrega de un edificio nuevo, que es “la culminación de un gran deseo”, responde la concejala de Seguridad Ciudadana. “Moderno, vanguardista, con los últimos avances”. Todo ello a cuenta del Ayuntamiento, como el material, los uniformes, las ambulancias, que “en estos 25 años ya hemos inaugurado cinco o seis”, contabiliza Arturo Fuente, la formación... Con la Comunidad el responsable no está contento. “Llevamos prácticamente desde que entró Gallardón (invertido como presidente en 1995) sin recibir un solo donativo”. En otras autonomías como Extremadura, Castilla la Mancha o Andalucía “hay un reglamento del voluntario, reciben subvenciones...”. En Madrid, desde el Gobierno regional se fomenta “muy poco” el voluntariado. Y si se hace es “como mano de obra barata”. Aquí, explica Hernández, se echa mano de Protección Civil para funciones que tienen que prestar otras entidades y así “se evita la retribución de ese personal”. Ejemplo gráfico: hace dos años el Ejecutivo regional encargó dirigir el tráfico en Navacerrada para ayudar a la Guardia Civil. Getafe respondió, “pero no lo volveremos a hacer”, y es que “yo no puedo mandar” al equipo de médicos a hacer ese cometido, por ejemplo. Profesionales que a las cinco de la tarde cambian su bata blanca por una chaqueta naranja. Como el guardia jurado “que sale a las siete de la mañana y va a hacer horas” co-



Hasta Ecuador llegó este año un grupo de voluntarios y 3.000 kilos de medicinas con remite getafense.

mo voluntario, pinta Hernández. O como Arturo, que es funcionario municipal. La Comunidad en materia de Protección Civil lo que establece es la coordinación de los grupos de la región.

Héroes de cuatro patas

El Grupo de Perros para Rescate y Salvamento de Protección Civil (GPRS) de la localidad nació en 1996. Es quizá "lo más vistoso" —como dice Sara Hernández— de la agrupación. "La mejor" —dicen al unísono la concejala y Fuente— a nivel regional, "una de las mejores"

del país y a la que siempre llaman para el extranjero. Hay 17 canes: 4 que están disfrutando de la jubilación, "a partir de los 7 u 8 años ya no les dejamos que trabajen, les dejamos que vivan como perros"; 9 operativos, "dispuestos a salir", que acompañan a otros tantos guías, y 4 más en formación. Detrás del hospital tienen estos héroes un campo de entrenamiento preparado con piedras y coches volcados y enterrados. Aprenden a salvar vidas que por un momento han podido estar envueltas de escombros. Amas de casa, licenciados, empre-

sarios... "De todo". El único requisito para formar parte del cuerpo es tener el deseo "de trabajar, implicación por Getafe y ganas de dar tu tiempo de una manera altruista al resto de los vecinos y vecinas", informa Hernández. El interesado llama a la puerta de la agrupación. Allí recibe información y si sigue atraído se viste de naranja y se le asegura. La Comunidad quería exigir pruebas físicas pero no lo consiguió. Y es que, por ejemplo, "hace muchos años teníamos dos vecinos minusválidos que eran superválidos", apoya Fuente, y por eso des-

de el municipio se contradijo la orden. Todos reciben un curso básico primero, otro de radiotransmisiones, socorrismo, atención de emergencia y luego cada uno se va especializando en un ámbito: conductor de ambulancia, atención de emisoras... "La dotación nuestra de la ambulancia son tres personas, cuando veas a cuatro es que uno está en prácticas". Periódicamente se realizan cursos de reciclaje; la formación es continua. Getafe es miembro de la Asociación Nacional de Agrupaciones de Voluntarios. Al estar ahí se ven otras realidades y se comparan. En la localidad se hace desde hace 24 años "ininterrumpidamente" la cena del voluntario por Navidad. "Hay ayuntamientos que no pueden o no lo hacen". Otro apunte: desde el 83 en el municipio se celebra la junta local

de Protección Civil, aparte de la de Seguridad, que "en cuestiones normales se reúne dos veces al año (una previa a fiestas) y en caso de emergencia cuando esta lo requiere". Según Arturo Fuente, "muchos municipios, capitales de provincia, más grandes que nosotros" obvian esta asamblea. Con "gracias, gracias y mil veces gracias a Protección Civil", Sara Hernández despide la entrevista. Y es que sabe que esas horas que los voluntarios dedican a la ciudad "no están pagadas por nada", así "todo lo que le podamos dar desde la Concejalía siempre será poco para reconocer todo lo que ellos devuelven en cambio a la sociedad". El aniversario de la entidad se ha celebrado con un acto de reconocimiento y una cena.

Susana Zorraquino

Guía práctica

¿Qué es? Protección Civil es un grupo de voluntarios especializado, organizado y formado que colabora en la seguridad de la ciudad ante cualquier evento del día a día y actúa fuera del municipio e incluso del país ante cualquier catástrofe.
¿De quién depende? De la Concejalía de Seguridad Ciudadana del Ayuntamiento, como la Policía Local.

¿Dónde está? Sus instalaciones se encuentran en la avenida Juan Carlos I (Sector III).
¿Cuántos son? Alrededor de 75 personas activas, a las que se suman los colaboradores.
¿Cómo se organizan? En cuatro grupos. El de médicos y enfermeras, con unas ocho personas; el de rescate canino, con nueve guías, y dos equipos polivalentes de apoyo, con el resto del personal.

2 Plazas de garaje gratis
Para viviendas de 4 dormitorios

1 Plaza de garaje gratis
Para viviendas de 2 y 3 dormitorios

mil ojos puestos en el acabado.

Mil ojos puestos en cada fase del proceso: desde el primer ladrillo a la última capa de pintura. Incluso tras la entrega de llaves: nuestro servicio postventa garantiza que usted dispondrá en todo momento de la misma atención que hemos puesto en su casa. Y ahora ya puede volver a mirar la imagen.

SOTODEL BERCIAL

VIVIENDAS DE 2, 3 Y 4 DORMITORIOS EN GETAFE PISOS Y DÚPLEX CON SOLARIUM

Situación privilegiada - Cerca de A42 - Junto a Estación El Bercial - Cercanías RENFE - Zonas comerciales y de ocio

CONSTRUCCIONES ARRANZ ACINAS

miramos por ti

El instituto Satafi acoge la iniciativa para una enseñanza de calidad propuesta por la UNESCO

Educando para la paz y la igualdad

Cada mañana, un grupo de alumnos del Instituto de Enseñanza Secundaria Satafi se acerca a la caseta atmosférica que se ubica en el aparcamiento del centro y allí apuntan la información relativa a la temperatura, la humedad, la lluvia o los contaminantes atmosféricos del día. Luego, esos datos son introducidos en internet, donde se cruzan con los apuntes de otros miles de centros repartidos por todo el mundo. Es una forma de colaborar en el estudio del cambio climático. Más tarde, a la hora del recreo, mientras los alumnos están en el patio, un grupo de chavales ataviados con petos de colores habla a sus compañeros de los beneficios de reciclar y de qué desperdicios hay que depositar en cada uno de los contenedores. No habrá sanciones, solo tareas de concienciación y sensibilización. Estos son solo dos de los proyectos que el IES Satafi desarrolla en las aulas. Sus nombres son *Globe* y *Reciclamos todos* y forman parte de una labor mayor: la integración del centro a la Red de Escuelas Asociadas de la UNESCO (RedPEA). "Pretendemos una educación integral y de calidad", indica José Luis García Sánchez, coordinador del proyecto de escuela asociada a la UNESCO. Los centros escolares adheridos a la RedPEA trabajan con sus alumnos en cuatro grandes temas de estudio: la paz y los derechos humanos, el aprendizaje intercultural, la educación con miras al desarrollo sostenible y las preocupaciones mundiales.

De este modo, el Satafi quiere ser un centro piloto en el país, "fomentando y asumiendo ideas innovadoras y trabajando para suprimir las fronteras establecidas por causa de etnia, cultura, lengua, sexo o religión", explica García Sánchez. Bajo estas premisas, el centro cuenta con varios proyectos. Unos son propios, "que nacen y mueren en estas aulas", y otros tienen una proyección mundial, como el concurso de logotipos solidarios promovido por la UNESCO a nivel internacional. Desde ahora y durante dos años, el Satafi está en pruebas bajo la su-



José Luis García Sánchez, coordinador del proyecto de escuela asociada a la UNESCO, en la puerta del instituto Satafi.

pervisión de Naciones Unidas. Pasado ese tiempo, y "si cumplimos todos los requisitos, pasaremos a formar parte al cien por cien de la UNESCO". Y ahí están, manos a la obra para poder conseguir su meta.

Con energía propia

Varias son las iniciativas en mente para estos años. En el proyecto *Globe* el centro lleva trabajando ya cuatro años, participando así en la recogida de datos ambientales a nivel mundial. "Los niveles de contaminación los estudiamos dos o tres veces al año y tomamos las muestras del río Manzanares", dice el coordinador del proyecto. Al programa de reciclaje se le suma ahora el llamado *Producimos energía*, cuya intención es "poner placas solares en el centro y concienciar a los chavales de la necesidad de producir energías limpias". Para ello, García Sánchez pide colaboración porque es una idea que "está sujeta a conseguir algún tipo de subvención". *Las ondas acortan distancias* es otra de las iniciativas puestas en marcha con la ayuda de la UNESCO y consiste en habilitar en el instituto una emisora de radio con la participación tanto de profesores como de alumnos. "A finales de curso haremos pruebas de emisión y para el próximo año estará funcionando al cien por cien". El reglamento de régimen interno también se elabora con la partici-

pación de todos en la propuesta *La convivencia es posible*.

Una de las actividades que se ha visto impulsada con la incorporación del centro a la RedPEA ha sido el de solidaridad con África. Varias son las actuaciones que se están llevando a cabo bajo este marco. En la asignatura de SCR (Sociedad, Cultura y Religión) se están proyectando películas relacionadas con la situación africana y los chavales están elaborando "maquetas en cartulina de cada uno de los países africanos buscando información de cada uno de ellos". Estas maquetas formarán parte de la exposición que el Satafi quiere organizar en el mes de mayo en el Teatro Federico García Lorca, dentro del encuentro solidario con aquel continente. Productos de precio justo, cuentacuentos, ritmos africanos, exposiciones, actuaciones de los propios alumnos getafenses y un mercadillo solidario serán algunos de los ingredientes que formen el festival. "Lo hemos hecho un par de años en el salón de actos del colegio pero lo bueno sería poder hacerlo en el Lorca", explica Sonia Sahagún, coordinadora de la iniciativa.

"Una de las ventajas de este proyecto es que nos ayuda a detectar posibles brotes de racismo en las aulas y se toman soluciones al respecto", explica José Luis García Sánchez.

Vanessa Calle/Raquel González

Las asociaciones ALMA y DAMA firman un convenio con la Carlos III

La Universidad Carlos III ha firmado con las asociaciones profesionales Autores Literarios de Medios Audiovisuales (ALMA) y Derechos de Autor de Medios Audiovisuales (DAMA) un convenio de colaboración para complementar la formación de los alumnos del máster de Guión de Cine y Televisión que se imparte desde octubre en el campus de Getafe. Las agrupaciones participarán a partir de ahora en las actividades complementarias del postgrado.

Enrique Urbizo Jáuregui, presidente de DAMA, destacó la importancia de compaginar los estudios universitarios con la profesión, mientras que Agustín Díaz Yanes, presidente de ALMA, apuntó el "hito" que conforma el acuerdo. En el máster participan como docentes, además de los propios de la Carlos III, guionistas asociados de ALMA. Los dos presidentes firmaron el texto con el vicerrector de postgrado de la Universidad, Antonio Artés Rodríguez. P.R.

Nacen la rutas lectoras y escritoras para escolares

El Ayuntamiento pondrá en marcha, tras las fiestas navideñas, un itinerario de rutas lectoras y escritoras para los escolares de la ciudad. Los lugares que se podrán visitar dentro de la iniciativa incluyen colegios, bibliotecas, archivos, centros cívicos o el Centro de Poesía José Hierro, entre otros. Los interesados podrán adquirir el denominado pasaporte vía internet —también en centros escolares y bibliotecas— donde se inscribirán con un nombre secreto. En cada lugar los alumnos recibirán un

sello en el documento, pudiendo obtener un diploma tras la visita de varios emplazamientos. La iniciativa se produce tras la firma entre el Consistorio y la Asociación Española de Lectura y Escritura (AELE) en octubre pasado, aprobado en Pleno y ratificado en Junta de Gobierno Local, y siguiendo la propuesta de la International Reading Association de fomentar este tipo de rutas entre los estudiantes para que puedan descubrir los recursos literarios de sus ciudades. P.R.

Cuatro colegios abrirán sus puertas también en Navidad



El colegio Núñez de Arenas abrirá en las fiestas navideñas.

Cuatro colegios públicos de la localidad abrirán sus puertas durante el periodo vacacional de las navidades para que los niños puedan acudir a sus aulas a jugar. Se trata de la campaña municipal *Y en navidades... ¿dónde podemos jugar?*

Los centros elegidos en esta ocasión son el Manuel Núñez de Arenas, el San José de Calasanz, el Julián Besteiro y el Ciudad de Madrid. Los días de apertura serán el 26, 27 y 28 de diciembre, además del 2, 3 y 4 de enero, desde las 7.45 hasta las 15.15 horas. V.C.

Es momento de dar...
por eso en CitiFinancial te damos hasta

15.000 €

- ✓ En 24 h. en tu cuenta una vez aprobada tu solicitud
- ✓ Sin comisiones de intermediarios
- ✓ Tipo de interés a tu medida
- ✓ Trato personalizado y confidencial

Contrata tu préstamo **AHORA** y elige* uno de estos 2 magníficos regalos Philips.

REGALO Promoción Navidad



Infórmate sin compromiso en tu sucursal

Plaza de las Cuestas, 5
Getafe

91 665 45 89

www.citifinancial.es

citifinancial



COLEGIO EUROPEO ARISTOS
BILINGÜAL SCHOOL

*Nuestros niños
nos hacen vivir
la Navidad
cada día*

*¡Feliz Navidad!
con nuestros mejores
deseos para
el próximo 2008*



Avda. Juan Carlos I, 12 · 28905 Getafe (Madrid)

Tel.: 91 683 98 89 Fax: 91 696 66 71

Web site: www.colegioaristos.com

E-mail: secretaria@colegioaristos.com

ISO 9001

BUREAU VERITAS
Certification



La Diócesis organiza un viaje a Fátima y Cantalapiedra

La Diócesis de Getafe, a través de su Misión Joven, ha organizado un viaje cultural religioso con el que inaugurar el año 2008. Del 2 al 5 de enero, los asistentes podrán visitar las ciudades de Ávila, Salamanca, Ciudad Rodrigo, Trujillo y Lisboa, parajes que ocultan las raíces cristianas de España en cada uno de sus monumentos. Según cuenta el delegado diocesano de Juventud, Gonzalo Pérez-Boccherini, el objetivo de esta salida cultural es doble. Por un lado, “profundizar en el amor a Jesucristo en un ambiente cultu-

ral”. Y por otro lado, “formarse en la verdad”.

Dos paradas obligadas de este viaje son la visita a las jóvenes consagradas de la diócesis getafense en el monasterio de hermanas pobres de Santa Clara de Cantalapiedra y el ofrecimiento del año nuevo a la Virgen de Fátima.

El modo de transporte elegido para la ocasión es el autobús, donde las horas que pasarán en él los viajeros serán también aprovechadas. “Descansar, conversar, escuchar a los que quieran contar historias o ver una buena película”, relata Pérez-

Boccherini, serán algunas de las actividades programadas para los desplazamientos.

El viaje está abierto a jóvenes con edades entre los 18 y 35 años y el plazo de inscripción finalizará el 20 de diciembre. El precio por persona es de 189,50 euros e incluye alojamiento en albergues juveniles, pensión completa, desplazamiento y seguro de asistencia. Un único requisito es que las personas interesadas en acudir estén “abiertas a la iglesia, a lo que se les va a mostrar, que es la búsqueda de Jesucristo en un ambiente cultural”. V.C.

I Encuentro sociocultural hispano búlgaro en el Sector III

La asociación getafense Mujeres en Igualdad (MI) y el Centro Hispano Búlgaro de Madrid han celebrado el I Encuentro sociocultural hispano búlgaro en la localidad. El objetivo que se ha perseguido se centra en acercar ambas culturas y fomentar la convivencia y el conocimiento mutuo de las tradiciones navideñas que se viven en cada país.

El programa de actividades incluyó la charla proyección *Las costumbres navideñas en Bulgaria y España*, una exposición de trajes regionales del país del este europeo y una degustación gastronómica, además de juegos tradicionales, ludoteca infantil, realización de manualidades y muestra del folclore búlgaro.

A la cita, celebrada en el Centro Cívico del Sector III, acudieron la presidenta de Mujeres en Igualdad,



Representantes de la asociación búlgara mostraron su folclore.

Blanca Rosa Alcántara, la concejala y secretaria de Inmigración del Partido Popular getafense, Paloma Gu-

tiérrez, y la directora de la Asociación Búlgara Española Cirilo y Metodio, Radina Dimitrova. P.R.

El Foro de autoridades locales de la periferia del año 2009, en Getafe

La ciudad se está preparando ya para lo que será en 2009 el II Foro de Autoridades Locales de la Periferia, un encuentro que reúne a más de un centenar de colectividades de 21 países para debatir sobre derechos o servicios, entre otros puntos. Así, en los últimos días el Ayuntamiento ha anunciado que se va a crear una comisión técnica de trabajo, con la concejala Sara Her-

nández a la cabeza, para “el estudio, la organización, las relaciones internacionales y la canalización de necesidades materiales” para celebrar el evento, explican desde el Consistorio. La comisión dará voz al Instituto de Cultura del Sur, la Federación Española de Municipios y Provincias (FEMP), la Universidad Carlos III y movimientos sociales locales.

Fue en el primer encuentro celebra-

do en Corea del Sur, en el que participaron 200 delegados de distintas partes del mundo, donde se anunció la plaza para la segunda edición: Getafe. El marco sirve para el intercambio de experiencias y criterios sobre “el papel que juegan las ciudades de la periferia en el mundo globalizado” y supone una apuesta por la conexión de los territorios. S.Z.

Moratinos asistirá al Concierto por la paz



Miguel Ángel Moratinos, ministro de Asuntos Exteriores.

El ministro de Asuntos Exteriores y Cooperación, Miguel Ángel Moratinos, ha confirmado su asistencia al Concierto por la paz, en el que actuarán la cantante israelí Noa y la palestina Lubna Salame, en el Teatro García Lorca. El acto se encuadra dentro del Foro por una paz justa en Oriente Próximo, que tendrá lugar hasta el próximo 16 de diciembre, al que se han acogido, además del Ayuntamiento, los consistorios de Alcorcón, Fuenlabrada, Lega-

nés y Parla. Este foro cuenta con numerosas actividades de distinta índole en estas localidades, así como con la colaboración del Ministerio de Asuntos Exteriores y Cooperación y de diferentes ONG. Entre las competencias de los ayuntamientos figuran la de promover las condiciones que faciliten la libertad colectiva y la igualdad desde el ámbito público, y participar en la construcción de una sociedad mejor, más justa y solidaria. M.T.

En marcha el nuevo reglamento de participación vecinal

La Concejalía de Educación, Infancia y Adolescencia y Participación Ciudadana ha iniciado unas jornadas informativas en las que dará a conocer a los vecinos de los distintos barrios de la localidad, entre el 10 y el 17 de diciembre, los detalles incorporados al nuevo reglamento de participación ciudadana y descentralización municipal.

Para Carmen Duque, responsable del área, este reglamento, “el tercero que ponemos en marcha”, pretende “facilitar y promover la información y participación ciudadana” adecuándola a la democracia local. Entre las novedades, Duque destaca que “incluimos medidas que permitirán la adaptación progresiva de

Getafe a la Ley de Grandes Ciudades”. La creación del Consejo Social de la Ciudad, “órgano de carácter consultivo y asesor en el que participarán diferentes colectivos vecinales” será el espacio en el que los ciudadanos diseñen las líneas estructurales de la localidad. La figura del concejal de barrio, —que no del presidente de Consejo de Barrio, figura que ya existía—, “servirá para que los centros cívicos inicien la descentralización administrativa”. Los barrios de El Bercial, Perales del Río, Sector III y Getafe Norte ya cuentan con esta figura. La comisión especial de sugerencias y reclamaciones es otro de los espacios de participación que nace con este reglamento. R.H.

www.getafecapital.com

El periódico de Getafe

XX BELEN VIVIENTE

15 y 16 de Diciembre de 2007

C/ Ramón y Cajal. 22 - (Junto a estación Getafe Centro)

Sábado 15, de 18 h. a 21 h.

18 h. Salida y Anunciación del Ayuntamiento de Getafe (Plaza de la Constitución).

Domingo 16, de 18 h. a 20 h.

Belén Viviente expuesto en la Calle Ramón y Cajal, 22 (Junto a la estación de Metro Sur y Renfe Getafe Centro)

GRAN DESFILE

Recorrido: Pza. Ayuntamiento, Calle Madrid, Pza. General Palacios y Calle Ramón y Cajal.

Pasacalles a cargo del Coro de la Casa Regional de Extremadura en Alcalá de Henares

El recorrido está formado por la Virgen, San José, Angeles, Pastores, Reyes Magos, Hebreos, Mercaderes, ...

Animales: Dromedarios, Asno, Buey, Caballos, Ovejas, Cabras y otros animales.



Se repartirán a los niños Globos, Caramelos, Dulces, Chocolate y Castañas Asadas

Organiza:

Casa Regional
EXTREMADURA
en Getafe



Colabora:



César Navarro hojea las páginas de su vida en un recorrido del pasado al presente

“La cultura es la única forma de dignificación que yo he tratado de conseguir”

Getafense de toda la vida, ha paseado su experiencia y conocimientos por numerosos países. Ha vivido en el extranjero, conocido a extravagantes personajes y ha protagonizado historias de lo más

variopintas. La medicina y su ocupación al frente de la que Fundación le han unido aún más a su ciudad. César Navarro navega en el tiempo, acercando al presente sus recuerdos más importantes.

Sus ojos mantienen un brillo especial, fruto de la nostalgia que impera en sus recuerdos. César Navarro es una de esas personas que pueden hablar de “su pueblo de toda la vida”, caminar por el centro de la ciudad sin dejar de saludar a la gente, o presumir de que aún vive en “la casa que me vio nacer”.

Pero estas raíces ya vienen de atrás. “Mi familia es una familia antigua de Getafe, por vía materna se remonta a varios siglos y por vía paterna al siglo XIX. Somos gente de aquí”. Además, César Navarro ha desarrollado gran parte de su actividad en la ciudad, “lo que ha hecho que se convierta para mí en un lugar de referencia, tanto familiar, como social, cultural o político”.

Su familia es un óleo de múltiples colores. “Mi abuela materna es de la isla de Luzón, Filipinas, pero su padre también era de Getafe. Él navegó hasta Manila durante cinco meses y medio, a principios del siglo XIX, y por eso mi abuela nació allí. Estos antepasados han dado a mi casa un aire colonial y exótico desde siempre”.

Una historia ligada a la ciudad

Echando la vista atrás, son muchos los recuerdos que se agolpan en su memoria, “la gran mayoría de ellos por tradición oral”. Médico e hijo de médico, su relación con los ciudadanos ha sido siempre muy estrecha. “Mi padre comenzó a trabajar en el año 27 y estuvo 60 años aquí, por lo que vio nacer a muchas generaciones de getafenses”.

César describe su primera seña de identidad: “Fue verme envuelto en mantas, en trenes de evacuación, los bombardeos en mi casa, el posterior exilio a Francia...”. Y es que los años de la guerra fueron duros. “Mi hogar era una antigua casa de labor, teníamos las cuevas del vino, las cámaras, las cosechas que se recogían..., y ahí vivimos el conflicto. En los bombardeos, un obús y una bomba cayeron sobre nuestro tejado. Dormíamos en las cuevas del vino para evitar que los escombros se nos echaran encima”.

Tras la guerra vino el exilio: “Mi padre pertenecía al bando republicano, era discípulo de Marañón, de Ramón y Cajal, de Juan Negrín... Tuvimos que irnos a otro sitio. Durante ese lapso de tiempo estuve escolarizado como refugiado político en Francia”.

De marino a médico

Pero fue la vuelta a España la peor época. “No me adapté nunca bien del todo. Estudié el Bachillerato en Madrid, con un profesor que salía de un campo de concentración, que se ganaba la vida dando clases. Me enseñó griego clásico, teoría del cono-



César Navarro dispone de una gran colección de libros en su casa de Getafe.

Un profesor recién salido de un campo de concentración le formó en Humanidades, “entonces era desconocido, después fue alcalde de Madrid. Era Tierno Galván”

Actualmente se encuentra al frente de la fundación que lleva su nombre. En ella, “tratamos de potenciar la sociedad civil y ayudarla en la medida que podamos”.

cimiento, y otras materias. Ese docente era entonces completamente desconocido, más tarde fue alcalde de Madrid. Era Tierno Galván”.

Recibió, por tanto, una amplia formación en Humanidades, “aunque pese a su insistencia para que me dedicara a estas materias yo me decanté por hacer la carrera de marino”. Estuvo navegando como oficial de un barco durante un tiempo, “hasta que desembarqué por insistencias de mi madre, y me dediqué a estudiar la carrera de Medicina”. En aquella época en la ciudad ya se respiraba cultura. “Había un teatro, una sociedad que organizaba actividades, varios conventos religiosos, cuarteles..., y una vida muy activa. Mi abuelo fue amigo de Silverio Lanza, precursor de la generación del 98, y aquí se reunían muchas veces Baroja, Azorín...”. Después de la guerra “se formó una industria, se creó Construcciones Aeronáuticas, la fábrica de aviones, y una de las primeras líneas que fue de Madrid a Londres se hizo desde aquí, porque aún no existía Barajas”.

Con relación a Madrid, el municipio fue uno de los primeros que se comunicaron por ferrocarril. “El trans-

porte siempre fue fluido, tenía dos estaciones. Después de la guerra había un tren por la noche que llamaban estraperlista, porque la gente arrojaba las mercancías a la vía y las cogían otros; se había creado una red de contrabando para evitar las aduanas y el racionamiento”.

Después de estudiar su carrera César prosiguió sus viajes. “En Francia es donde mejor me encontraba. Allí tuve relación con Jean Paul Sartre, fue una época en la que trabajaba en lo que podía, siempre tenía relación a los ámbitos literarios...”. Más tarde comenzó su periplo por Europa.

Su vida profesional ha sido muy intensa. Se especializó en Medicina Legal, Psiquiatría, y Medicina del Trabajo, materias en las que mantuvo algún cargo a lo largo de su trayectoria. Fue director general de Relaciones Internacionales, presidente de la Cruz Roja de la asamblea de Madrid, presidente del Ateneo en dos ocasiones, profesor de la facultad de Medicina y mantuvo relaciones con importantes cargos políticos y literarios de la época. “He terminado mi vida profesional como médico de familia en la locali-

dad, en los últimos años”. Esta condición le ha valido la confianza de sus vecinos. “Yo he entrado en prácticamente todas las casas de Getafe. He conocido las historias de la gente y he estado muy ligado a ellas”. Si hoy se plantea el porqué de seguir la estela de su padre, César insiste en su voluntad por ser marino, “pero era lógico que fuera médico porque mi progenitor lo era, en mi casa se respiraba ese ambiente, le acompañaba en su trabajo cuando era pequeño, y eso me despertó la vocación, en cierto modo, hacia el mundo de la medicina”.

Dedicado a la Fundación

En los años 70 la localidad fue cuna de una oleada de inmigrantes atraídos por una industria creciente. Provenían de distintas comunidades autónomas como Andalucía, Castilla la Mancha, Castilla y León, Extremadura y Murcia. Estos colectivos crearon para su asociación y defensa de intereses las Casas Regionales, “lo que hoy en día es la asociación civil más importante de la ciudad”.

“Hubo un momento en que estas ca-

sas regionales quisieron pasar de lo lúdico a la acción social, y es cuando nació la Fundación”. César Navarro fue el elegido para presidirla, y desde entonces se dedica a ella día a día. “Tenemos diversos proyectos. Uno de ellos es tratar de ayudar a familias necesitadas, a gente con problemas de difícil solución o enfermedades incurables. Tenemos relación con las distintas asociaciones de Getafe y colaboramos en sus iniciativas. A la vez, estamos proyectando unos seminarios. Nuestro objetivo es potenciar la sociedad civil, y ayudarla en la medida que podamos”.

Su vida, espejo de muchas otras

Hoy, mirando hacia atrás, César Navarro cuenta orgulloso cada uno de sus episodios en tantos y tan distintos capítulos de su vida. “Todo lo que he aprendido, más que por mis vivencias personales, se lo debo a tanta gente curiosa que he tenido la oportunidad de conocer”. Estas personas surgen de los ámbitos más heterogéneos. “Recuerdo con mucho cariño a mis profesores de la facultad de Medicina. El profesor De la Peña, que tenía una vida apasionante, daba conferencias en seis idiomas distintos, tocaba varios instrumentos musicales...”. Durante su etapa en Francia conoció a Jean Paul Sartre, “poco tiempo, pero intenso, me impresionó mucho”. También a Pío Baroja, y su tertulia; a Javier Ponce en los ambientes literarios de Madrid, como el café El Gato Negro, y a Buero Vallejo en el Ateneo de Madrid.

Además de su participación activa en tantas actividades y de su relación con el pueblo, César Navarro va a dejar una huella muy profunda en la ciudad por otro motivo. Está desarrollándose la donación a la ciudad de Getafe de su biblioteca personal, “una cesión que el municipio aceptó tras realizar una memoria de los libros, una valoración, y se hizo un convenio mediante el que su gestión pasó a la Fundación”. Una vez que se amplíen los recursos y se establezca un edificio adecuado se creará la biblioteca y se pasarán a ella todos los libros cedidos.

Esta donación es el mejor legado que el getafense puede realizar a su pueblo, “lo que mejor podría transmitir a las generaciones futuras, porque es como hablar con el pasado, perpetúa la vida y la cultura, porque yo he tratado de dignificarme en el saber y por el saber”. Por ello, César Navarro quiere “dar la oportunidad a todo el que lo desee de hacer lo mismo. Para mí, la cultura es la única forma de dignificación que yo he tratado de conseguir”.

Marta Turiño

vivienda **desarrollo** participación
hombres colectivos adolescentes
asociacionismo jardines **jóvenes** c
trabajo **ecología** cooperación **niños**
discapacitados **mujeres** concordia

ilusión, compromiso y mil sueños más

educación **cultura** deportes **familia**
mantenimiento amistad ciudadano
parques tolerancia barrios empleo
solidaridad **paz** seguridad
formación **igualdad**
inmigrantes modernización

NAVIDAD



GETAFE

AYUNTAMIENTO DE
GETAFE

LA RUTA DE LA MEMORIA

Los alumnos escolapios de la colonia militar

¿Cómo se verá el patio de Los Escolapios desde el cielo? Manolo F. Pareja es uno de los pocos privilegiados que han disfrutado de esa perspectiva. Y lo ha hecho gracias a su trabajo: "Soy fotógrafo del Centro Cartográfico y Fotográfico del Ejército del Aire (CECAF)". Muchos de ustedes habrán deducido que Pareja no padece de vértigo. Como él mismo afirma su afición por el fútbol y las mujeres le impidieron continuar con la tradición familiar: "Mi padre era piloto y mi hermano también lo es". Él se quedó en fotógrafo, de altura.

La instantánea que acompaña a estas líneas fue tomada en 1972. Los chavales que aparecen retratados eran, por entonces, alumnos de primaria del colegio de Los Escolapios. Perfectamente equipados con el uniforme deportivo del centro los estudiantes posaban en formación cegados por el insistente sol de aquel día primaveral. "Teníamos un buen equipillo de fútbol". Pareja recuerda al profesor don Reyes: "Durante los recreos y en la hora de gimnasia solía participar en algún que otro partidillo". Organizaban las pachangas "en un campo pequeño que había junto a los frontones". Los once aspirantes a balón de oro, expertos en regates, paredes y remates a puerta, componían el equipo de la clase. Había otro conjunto federado en la escuela en el que militaban los mejores jugadores. "Un maestro muy moreno, el señor Calvo se llamaba, lo dirigía. Había chicos realmente buenos. De hecho, a mi hermano le fichó el Real Madrid cuando era un crío", gracias a un encuentro que disputaron contra los merengues. El cántabro Paco Gento y su paisano Santillana eran los jugadores madridistas más admirados por aquella.

F. Pareja se crió en Getafe. Concretamente en uno de los unifamiliares que se levantan en la colonia de la aviación, junto a la Base Aérea, en los terrenos que se extienden desde la avenida John Lennon hasta la misma plaza de España. "Los Escolapios estaban cerca de nuestra casa y por eso mis padres decidieron que estudiáramos allí". De la época, Pareja recuerda que el centro docente disponía de piscina. "Se accedía a ella justamente por las escalerillas que aparecen al fondo en la imagen". En verano, los pequeños se daban allí buenas zambullidas. Eso sí, solo lo hacían ellos, ya que este centro, por entonces,



era únicamente para varones. "Lo que sí había era alguna que otra profesora".

"En mi memoria guardo un buen recuerdo de mi infancia en el municipio". Siempre ligado al mundo militar, Pareja confiesa que todavía conserva algunas amistades de aquellos años. "De hecho, cuando fui padre, me acerqué a la colonia a que algunos de los vecinos que aún vivían allí conocieran a mi hijo".

Hoy muchos de esos compañeros de juegos continuaron con la tradición familiar y se integraron en el Ejército. "Estamos repartidos por toda España". Para ellos, el 29 de diciembre será un día especial: "Tenemos previsto reencontrarnos". Tal vez esta reunión sirva para que Pareja cuente a sus compañeros de pupitre lo que ha cambiado Getafe desde entonces. Al menos, a vista de pájaro.

Ruth Holgado

Foto cedida por Manolo F. Pareja

Fueron distinguidas 31 entidades sin ánimo de lucro

Se entrega la primera edición de los premios de Conciliación



Representantes de los colectivos distinguidos en la primera edición de los premios de Conciliación a entidades sin ánimo de lucro.

La primera edición de los premios de Conciliación a entidades sin ánimo de lucro, organizada por la delegación de Mujer e Igualdad, quiso reconocer el compromiso y el esfuerzo que hacen las asociaciones y entidades que componen el Consejo Sectorial de la Mujer, convirtiéndolas en las premiadas del encuentro.

Por el escenario, fueron desfilando las distintas representantes de los 31 colectivos locales que trabajan para alcanzar la corresponsabilidad entre hombres y mujeres tanto en el espacio público, como en el privado. El alcalde, Pedro Castro y la concejala del área, Cristina González fueron los encargados de entregar los galardones: una placa y una flor. Además,

los colectivos distinguidos recibieron varias agendas editadas por la concejalía de Mujer e Igualdad. La libreta titulada *Redes de mujeres y hombres por la conciliación* recoge los resultados de un estudio sobre la realidad de la corresponsabilidad en los espacios público y privado en el entorno de las asociaciones del municipio. "Queremos que la conciliación familiar y laboral sea un asunto que preocupe a hombres y mujeres ya que la educación de los hijos y los trabajos domésticos son cosa de dos", afirmó González.

El acto de entrega de premios, que tuvo lugar en el salón de actos del Centro Municipal de la Mujer, concluyó con un cóctel.

Ruth Holgado

Mesas informativas en el Día Nacional de la Esclerosis Múltiple

El viernes, 18 de diciembre, se celebra el Día Nacional de la Esclerosis Múltiple, y en la localidad se organiza cada año un acto para dar a conocer esta enfermedad.

En esta ocasión, desde AGEDEM, la Asociación Getafe de Esclerosis Múltiple, han prepara-

do una mesa que estará situada en el Hospital Universitario, y que repartirá información a los que acudan a interesarse por esta dolencia. Además, colocarán una hucha para recaudar fondos, "y repartiremos chocolatinas para quien colabore", ha explicado Priscila Portugués, presidenta de

la asociación. El día 14 también se colocará una mesa informativa en el centro comercial de la calle Cataluña, "para que más gente pueda acceder a nuestra información". Se trata de acercar a los ciudadanos la realidad de una enfermedad que en muchos casos se desconoce.

M.T.

El CAID recibe la certificación de alto nivel en la calidad de sus servicios

El Centro de Atención Integral a las Drogodependencias (CAID) ha recibido la certificación de Alto Nivel en la calidad del servicio que ofrece, un reconocimiento que otorga la Cámara de Comercio e Industria de Madrid. Este título se suma a la certificación que el

centro ya obtuviera el año pasado de las Normas ISO 9001-2000 en la gestión de Programas de Prevención y Asistencia Integral al Drogodependiente.

En esta ocasión, la Cámara ha agradecido el trabajo realizado por el equipo de profesionales que trabajan en el CAID.

V.C.

EN PLENA SIERRA DE GREDOS,
BURGOHONDO
(AVILA)

**EXCEPCIONAL
CHALET DE 320 m²
CONSTRUIDOS
+200 m² DE PARCELA
240.000 EUROS**

669 70 80 77

Capital Getafe

50.000 ejemplares de distribución directa

SUPLEMENTO DE ECONOMÍA INVERSIÓN - EMPRESAS - NEGOCIOS - CONSUMO - FORMACIÓN Y EMPLEO DEL PERIÓDICO GETAFE CAPITAL

EMPLEO PÚBLICO

IU y CC OO critican los despidos de LYMA

La dirección de la empresa municipal de Limpieza y Medioambiente (LYMA) se ha encontrado con la oposición de Izquierda Unida y de Comisiones Obreras en lo que se refiere a los nueve despidos que tuvieron lugar el pasado 26 de noviembre. Jaime Lancho, secretario general de la Unión Comarcal Sur del sindicato, califica de "despótica e injusta la decisión tomada desde el Ayuntamiento, saltándose a la torera los acuerdos firmados con CC OO". Manifiesta también su preocupación por "la posibilidad de que haya algo más que un proceso disciplinario", apuntando a una "estrategia del PSOE para crear incertidumbre en la empresa pública" además de que "haya una reestructuración en la empresa sin contar con los sindicatos". Por su parte, Izquierda Unida también está en contra de los despidos y alerta ante el "posible expediente de regulación de empleo encubierto", considerando que estas medidas conducen a la privatización del ente municipal. La gerente de LYMA, Mónica Cerdá, sale al paso de las críticas recibidas manifestando que el proceso "es producto de una petición que hacen los ciudadanos acerca de una mejora del servicio de limpieza" argumentando que a los trabajadores se les invitó a dejar el puesto "porque no entraban dentro del perfil necesario". Del mismo modo, desmiente que los operarios no hayan sido informados del porqué de su despido ya que "son perfectamente conscientes de las razones por las que se les ha cesado, hubo una audiencia previa y se les informó en una reunión con responsables de la compañía". Las indemnizaciones que la empresa pública deberá pagar a sus ex empleados ascienden a 262.357 euros, según informa Jaime Lancho. P.R.

Entrevista:

David Castro,
concejal de Hacienda,
Desarrollo Económico y Empleo

"El Ayuntamiento está muy saneado y en condiciones de acometer grandes infraestructuras"

Página IV



RESIDENCIA
PARA MAYORES

Los Angeles
Clínica Geriátrica

C/ Los Ébanos, 65 - Getafe Norte
TELÉFONO: 91 696 11 91



El centro especializado en decoración y bricolaje posee 7.500 metros cuadrados de superficie

Nace un nuevo Leroy Merlin



El equipo del centro Leroy Merlin Getafe II a la entrada del mismo.

7.500 metros cuadrados de superficie, 160 empleados y 28.000 artículos en stock son las cifras de Leroy Merlin Getafe II, el nuevo establecimiento especializado en la venta de artículos de bricolaje, construcción, jardinería y decoración, que abre sus puertas en el centro comercial y de ocio, Nassica. Paco Guerra, el director de la tienda, tiene claro el

objetivo que quiere alcanzar: "Conseguir que nuestro centro sea referente en la zona sur". Destaca el nuevo departamento venta-proyecto, en el que se diseñará y proyectará con la participación del cliente. La apertura de las nuevas instalaciones se debe al buen funcionamiento de Leroy Merlin I, centro que lleva abierto desde hace años. **Página II**

EMPRESAS

Detinsa innova en la venta de inmuebles

Detinsa, grupo promotor constructor y de servicios, ha puesto en marcha un innovador plan de venta de inmuebles destinado a aquellos que posean una vivienda en propiedad. *Tu casa vale* es el nombre de esta campaña en la que la promotora ofrece a sus clientes la posibilidad de mudarse a su nuevo hogar, sin abonar ninguna entrada y sin necesidad de haber vendido su casa anterior. Detinsa se encargará, a posteriori, de gestionar la venta del inmueble. **Página IX**

FORMACIÓN

40 alumnos de la Escuelas Taller se gradúan

40 alumnos de las escuelas taller de albañilería, jardinería y carpintería acaban de terminar su formación profesional. Los participantes, con edades comprendidas entre los 16 y los 24 años, han acudido a estos cursos con la intención de incorporarse a su término con mayores garantías al mercado laboral. **Página IX**

SINDICATOS

CC OO en contra de las privatizaciones

CC OO criticó al Ayuntamiento en una asamblea de delegados por la "continuidad de políticas de privatización" que está llevando a cabo, según declaró el secretario general de la Unión Comarcal Sur del sindicato, Jaime Lancho. La situación de la industria en la región, el estado de los servicios públicos y la siniestralidad laboral fueron los temas en los que se centró la reunión. Carmelo Plaza, secretario de Salud Laboral y Medioambiente de CC OO Madrid, explicó a los trabajadores la marcha de las negociaciones sobre el III Plan Director de Riesgos Laborales. **Página IX**

MERCADO LABORAL

Ofertas y demandas de empleo

Curso gratuitos para trabajadores **Página X**



LUNA DE MADRID

PROMOTORA INMOBILIARIA Y URBANÍSTICA

Plaza Canto Redondo, Nº 4 • 28901 Getafe - Madrid

REPORTAJE

160 empleados, 28.000 artículos en *stock* y una superficie de 7.500 metros cuadrados son las cifras de esta gran superficie especializada en bricolaje y decoración

Leroy Merlin abre las puertas de su nueva tienda

Con la apertura de Getafe II "nos convertimos en grandes". Con estas palabras Paco Guerra, director de tienda, puso voz a sus sentimientos en la inauguración que la multinacional francesa, Leroy Merlin, hizo apenas hace quince días en Getafe,

concretamente en el centro comercial y de ocio, Nassica. 7.500 metros cuadrados de superficie, 160 empleados y 28.000 artículos en *stock* son las cifras de este establecimiento especializado en la venta de artículos de decoración y bricolaje.

El centro comercial y de ocio Nassica cuenta desde hace apenas quince días con un nuevo Leroy Merlin. Este establecimiento, especialista en bricolaje, construcción, jardinería y decoración, se convierte con esta nueva apertura, en palabras de su director, Paco Guerra, "en grande". Y es que la puesta en marcha de Getafe II se debe al buen funcionamiento de Getafe I, superficie de la misma compañía que llevaba desarrollando su actividad en la zona varios años. "Efectuar el traslado de un centro al otro —están separados apenas por unos metros de distancia— sin que los clientes percibieran que estábamos de mudanza fue nuestro principal reto".

El nuevo Leroy Merlin se levanta sobre una superficie de 7.500 metros cuadrados. "Hemos duplicado prácticamente nuestro espacio", apunta Guerra. "Eso nos ha permitido mejorar en servicios, gamas, surtidos...". Concretamente, este nuevo establecimiento cuenta con 28.000 artículos en *stock* y otro 8.000 bajo pedido. Para dar cobertura a sus clientes trabajan en los diferentes departamentos en los que se estructura la tienda 160 personas. "Nuestra plantilla está formada por un equipo de gente joven que atesora una cierta experiencia en el mundo profesional. De hecho, el 70% de ella procede de la anterior tienda". La proporción de hombres y mujeres está en el 50%.

Departamento de venta-proyecto

Entre los servicios novedosos de los que dispone este recién inaugurado Leroy Merlin destaca el departamento de venta-proyecto. "En él, pretendemos ir un poco más allá de lo que estábamos haciendo hasta ahora: vender productos con un cierto nivel de asesoramiento. En esta área se proyecta y diseña con el cliente", explica Guerra, que añade un dato significativo: "Somos la primera superficie de la cadena que hemos puesto en marcha este departamento en España". Una zona infantil, "que está teniendo un éxito tremendo entre nuestros clientes", y un apartado de instalaciones que cuenta con una sala pedagógica en la que se realizan demostraciones complementan la oferta.

En tienda, Getafe II cuenta con las mismas secciones que el resto de establecimientos de la firma. "Concretamente en esta, hemos intentado potenciar tres



Rafael Tena, director regional de Leroy Merlin de la zona centro, agradece el esfuerzo de los empleados en esta apertura bajo la atenta mirada de estos.



De izq. a dcha.: José Luis Azañón, director de Desarrollo y Expansión de LM; Daniel Iriarte, director general de LM; Francisco Guerra, director del centro LM de Getafe; David Castro, concejal de Desarrollo Económico y Comercio, y Rafael Tena, director regional de LM en la zona centro.



Directivos de Leroy Merlin enseñan la nueva tienda a David Castro (segundo por la izq.), concejal de Desarrollo Económico.

mundos: cocinas, baño y calor". Un espacio que pretende cubrir las necesidades básicas del cliente en materiales de construcción y el apartado de pavimentos y azulejos de pared son otros de los atractivos de esta gran superficie.

"Conseguir que Leroy Merlin Getafe II sea referente en la zona sur" es el principal objetivo de Paco Guerra. Pero, sus aspiracio-

nes no han logrado que pierda el rumbo: "Sé que acabamos de iniciar nuestra andadura y que ahora debemos trabajar para consolidarnos, pero creo que nuestra vocación de ofrecer a los clientes un alto nivel de calidad, servicio, garantía y especialización, y el esfuerzo, profesionalidad e ilusión de mi equipo nos llevarán a alcanzar nuestra meta".

Ruth Holgado



David Guerra (izq.), director de Leroy Merlin Getafe II, y David Castro, concejal de Hacienda, Desarrollo Económico y Comercio, fueron los encargados de cortar la cinta inaugural del centro.

Un hombre de la casa

Paco Guerra, director de la tienda Getafe II de Leroy Merlin, es el claro ejemplo de hombre hecho a sí mismo. Desde que inició su andadura en la compañía, allá por el año 1992 como vendedor de electricidad, ha sabido evolucionar al ritmo que crecía esta gran superficie especializada en la venta de artículos de decoración, jardinería, bricolaje y construcción. Tras un año de trabajo a pie de tienda "promocioné a responsable de Electricidad". En 1994 se haría cargo, como jefe de sector de electricidad e iluminación, de la apertura del centro que la multinacional francesa abrió en Alcorcón (Madrid). "En 1999 me nombraron director de tienda". Desde entonces ha participado en numerosas aperturas en el norte de la península hasta que recaló en Getafe, tras un breve paso por Alcalá de Henares (Madrid), en 2002. Hoy su objetivo más inmediato es consolidar el establecimiento que acaban de inaugurar en el centro comercial y de ocio, Nassica.



Paco Guerra, director de la nueva tienda Getafe II de Leroy Merlin.

vicios necesarios, que si son caras...". Para que los clientes rompan estos estereotipos, "en esta nueva aventura comercial hemos introducido valores como son los de calidad en la acogida, variedad en la propuesta de productos, una ambición máxima en la atención al cliente y garantía en precios y servicios". Convencido de que lo logrará gracias al trabajo "comprometido, solidario y entusiasta" de su equipo el director de Getafe II afirma iniciar esta nueva etapa con "muchas ganas e ilusión". Desconoce qué le deparará el futuro, pero de momento trabaja con empeño para convertir este establecimiento en referente de la zona sur.

Fuera estereotipos

Otra de las metas que Guerra se ha marcado en Leroy Merlin Getafe II es "romper con los mitos de las grandes superficies: que si no son acogedoras, que adolecen de falta de atención al cliente, que si carecen de los ser-

Ven a disfrutar de la NAVIDAD

en Bulevar Getafe

Del 21 de Diciembre al 5 de Enero



ACTIVIDADES NAVIDEÑAS EN C.C. BULEVAR GETAFE (PLANTA ALTA)

VIERNES 21 DE DICIEMBRE:

· De 17:00 a 21:00 horas, TALLER DE BOLSAS PARA REGALO.

SABADO 22 DE DICIEMBRE:

· De 10:00 a 14:00 horas y de 17:00 a 19:30 horas,

TALLER DE ADORNOS PARA EL ÁRBOL.

· 20:00 horas: CUENTOS DE LOS DUENDES : Cuentacuentos

Interactivo con villancicos en directo.

MIÉRCOLES 26 DE DICIEMBRE:

· De 17:00 a 21:00 horas, TALLER DE GALLETAS DE NAVIDAD.

JUEVES 27 DE DICIEMBRE:

· De 17:00 a 21:00 horas, TALLER DE ADORNOS PARA LA MESA.

VIERNES 28 DE DICIEMBRE:

· De 17:00 a 21:00 horas, TALLER DE BOLSAS PARA REGALO.

SABADO 29 DE DICIEMBRE:

· De 10:00 a 14:00 y de 17:00 a 19:30 horas, TALLER DE GALLETAS DE NAVIDAD.

· 20:00 horas: PINITO EL ÁRBOL DE NAVIDAD: Teatro de títeres.

LUNES 31 DE DICIEMBRE:

· De 17:00 horas a 21:00: TALLER DE ADORNOS PARA EL ÁRBOL.

MIÉRCOLES 2 DE ENERO 2008:

· De 17:00 a 21:00 horas, TALLER DE ADORNOS PARA LA MESA.

JUEVES 3 DE ENERO:

· De 17:00 a 21:00 horas, TALLER DE GALLETAS DE NAVIDAD.

VIERNES 4 DE ENERO:

· De 17:00 a 21:00 horas, TALLER DE BOLSAS PARA REGALO.

SABADO 5 DE ENERO:

· 12:00 horas: EL SUEÑO DE REYES DEL GATO CON BOTAS: Teatro de Títeres.

· De 17:00 a 21:00 horas, TALLER DE ADORNOS PARA EL ÁRBOL.

CTRA. GETAFE-VILLAVERDE, S/N (GETAFE NORTE)

GRATUITO y CUBIERTO de 1.500 plazas.

AUTOBUSES Líneas 3 - 443 - 448 - 488.

METRO "Los Espartales".

TREN DE CERCANÍAS C-4 (parada Mingaritas).

FARMACIA abierta todos los días del año.

CINESA BULEVAR.

ZONA Wi-Fi GRATUITA (planta Ocio y Restauración).

www.bulevargetafe.com

Centro Comercial Bulevar Getafe.
Vivir Getafe. Vivir tu Centro.

ENTREVISTA**David Castro,**

concejal de Hacienda, Desarrollo Económico y Comercio

“Getafe tiene uno de los índices de endeudamiento por habitante más bajos de España”

El 26 de diciembre tendrá lugar el pleno municipal en el que previsiblemente se aprobarán los presupuestos, en la actualidad en fase de alegaciones. El Ayuntamiento dispondrá de 212.830.883 euros para el 2008, una cantidad que se incrementa en un 10,22% respecto al año anterior. Casi la mitad de las partidas, un 43%, se

destinará a políticas sociales. Tan solo han decrecido los recursos derivados al Área de Desarrollo Territorial —integrada por Urbanismo, Vivienda e Industria— debido a la menor cantidad de obra. David Castro, concejal de Hacienda, Desarrollo Económico y Comercio desvela los entresijos de los fondos municipales.

El Ayuntamiento incrementa este año su presupuesto en un 10,22% llegando a rebasar los 212 millones de euros. Sin embargo, el dinero que se destina a las empresas públicas disminuye respecto al año pasado, un 6% menos, “por la menor actividad de la Empresa Municipal de la Vivienda (EMSV) y la Agencia de Desarrollo Local Getafe Iniciativas (GISA)”, explica David Castro, concejal de Hacienda, Desarrollo Económico y Comercio. “Esto se produce porque en 2007 la EMSV estaba terminando de construir unas viviendas y GISA hacía lo mismo con unos aparcamientos para residentes. Ahora lo que hacemos es planificar nuevas viviendas y aparcamientos pero al no haber volumen de obra el de facturación de las empresas baja”. En lo que se refiere al endeudamiento por habitante, el concejal asegura que “Getafe tiene uno de los más bajos de España. La deuda de la Comunidad de Madrid es de 2.400 euros por ciudadano, la del Ayuntamiento de la capital asciende a 1.875 euros y la media de todos los ayuntamientos del país es de 690 euros. Nosotros tenemos un total de 39 millones, lo que supone 230 euros por habitante, una cifra ínfima en comparación con todas las que he comentado”. Esto significa que el Consistorio “está muy saneado y en disposición de acometer grandes infraestructuras”.

Esfuerzo medioambiental

El proyecto que se lleva a una partida más amplia es Getafe Ciudad Sostenible y de Calidad. Comprende las políticas medioambientales y de limpieza, el Plan Integral de Saneamiento y todo lo referente al cuidado de parques y jardines. “La mayor apuesta en el área es el enterramiento de subestaciones y de líneas eléctricas. En concreto serán las centrales del Arroyo Culebro, Vascongadas y Paseo de la Estación, tres acciones que llevaban demandando los vecinos desde hace tiempo. Vamos a empezar a hacer los proyectos en este ejercicio”. Además, se crearán dos nuevas ubicadas en los desarrollos de Los Molinos y Cerro Buenavista “que se construirán encapsuladas y bajo tierra”. Con un incremento del 2,3%, se-



David Castro, concejal de Hacienda, Desarrollo Económico y Comercio.

rán 56 los millones que se dediquen al área, en la que se incluyen otros epígrafes como “implantar islas ecológicas, la mejora de las zonas verdes y del alumbrado, cerramiento del parque de La Alhóndiga, el parque de San Isi-

dro (que se lleva 1.800.000 euros) y también resaltar una apuesta importante por las energías renovables”. Adelanta que se va a realizar un estudio para la implantación de granjas solares y “ver opciones eólicas. En definitiva, co-

nocer las posibilidades del término municipal en este aspecto”. Sin embargo, el Área de Desarrollo Territorial —integrada por Urbanismo, Vivienda e Industria— es la única que baja “por la menor cantidad de obra”. Castro re-

conoce que “es curioso que sea la partida que más se reduce cuando es la que tiene el volumen de proyectos más importante, porque 12.200 viviendas, los polígonos de Carpetania 2, Olivos 3 y el Quijobar —con seis millones de metros cuadrados de suelo que se pondrán en el mercado mediante expropiación e iniciativa pública— y luego la apuesta por los centros comerciales abiertos y las pequeñas empresas suponen muchísima cantidad de recursos. Pero los nuevos polígonos están en planteamiento. No es lo mismo lo que cobra el arquitecto por el proyecto que los millones que implica ejecutarlo”. Esta razón supone que, por ejemplo, el presupuesto para 2009 de GISA, “en previsión, podría duplicarse o triplicarse”.

Obras deportivas

Otro de los apartados en los que el Gobierno municipal hace más hincapié es “en el proyecto Getafe Cultural y Deportivo, tanto en obra real de 2008 como en obra futura”. Las infraestructuras cuya construcción está prevista durante el año “son básicamente deportivas. Entre ellas están la parcela J del Sector III, el Polideportivo de La Alhóndiga y también el de Juan de la Cierva. Todo ello nos lleva a casi doce millones de euros en inversiones”.

También está incluido en los presupuestos el sacar a concurso la ejecución de la obra del futuro Museo de la Aviación —cuyo proyecto firmado por el arquitecto Norman Foster estará en el Ayuntamiento “a lo largo de 2008”— y “lo que se genere de obra una vez adjudicado”. Lo mismo ocurre con el futuro Museo de Arte Contemporáneo. En materia de educación las arcas municipales incluyen la construcción de una escuela infantil y un centro escolar en El Bercial y una partida de 1.800.000 euros en la mejora de los ya existentes. Seguridad se llevará otra buena partida: 17 millones y medio de euros que se repartirán entre Policía Local, Protección Civil y Bomberos, con una subida de un 6,65% respecto al ejercicio anterior. Además, en el próximo ejercicio se ejecutarán varias actuaciones decididas en las sesiones de presupuestos participativos durante el año que acaba.

Pablo Rivas

Equipamientos educativos construidos con un 100% de capital municipal

El concejal de Hacienda, Desarrollo Económico y Comercio, David Castro, declara cómo “de nuevo este año tendremos que paliar gastos de partidas que consideramos que no son competencia del Ayuntamiento sino de la Comunidad de Madrid. Todo lo que es educación, centros escolares, mujer, inserción local, cooperación, empleo..., nos referimos a lo que siempre hemos estado reclamando por parte del Consistorio. Este año invertimos 82 millones de euros y la Comunidad de Madrid nos da once. Es un déficit de más de 70 millones del que nos hacemos cargo porque creemos que alguien tiene que hacerlo y cubrir estas necesidades de los ciudadanos”. Este año la cifra habitual de infraestructuras que el Ayuntamiento considera aplicables a la Comunidad asciende ya que se hace cargo de la construcción de una escuela infantil y un centro educativo en el nuevo barrio de El Bercial, “con casi 7 millones de euros”. Castro asegura que “los tenía que haber hecho la Comunidad ya que tenemos allí vecinos viviendo. Es la Administración regional la que recibe las transferencias económicas del

Estado relativas a educación”. Las parcelas fueron cedidas “hace unos cuatro años para que se fueran planificando y que en este momento ya estuviesen construidas”. Sin embargo, la respuesta del ejecutivo regional ha sido, según el concejal, “que hay muchos otros colegios y muchas otras necesidades en la Comunidad y que los vayamos haciendo nosotros y ya veremos si en un futuro se nos revierte la inversión o no”. Existen otros servicios que, según Castro, ejecuta el Ayuntamiento aunque no entren dentro de sus competencias. “Mantenemos la teleasistencia, la ayuda a domicilio, la cercanía y el asesoramiento, la ayuda a los que más lo necesitan...En todo ello la Comunidad de Madrid ni ayuda ni aporta”. Por esta razón, el concejal reclama al Gobierno de Esperanza Aguirre “la puesta en marcha de manera urgente de la Ley de Dependencia, no porque vayamos a dejar de hacer las cosas que hacemos, sino porque estamos convencidos de que las haremos mejor con esos recursos y complementaremos las que no pueda llegar la Comunidad. Quizá con ese dinero podamos acceder al vecino al que no llegamos”.

Ofertas válidas para todos los centros URENDE en Madrid desde el 1 hasta el 16 de Diciembre de 2007

¡TOMA PRECIOS! ¡TOMA URENDE!



ABRIMOS
en Madrid
los días
2, 8, 9, 16,
23 y 30
de Diciembre



TE REGALAMOS UN DÉCIMO DE LA LOTERÍA DE NAVIDAD

... sólo por apertura de la tarjeta URENDE con compra de cualquier importe a crédito.
Promoción válida hasta el 8 de Diciembre de 2007.



sólo **79⁹⁰€** en 10 cuotas SIN INTERESES
CON UN PAGO INICIAL DE 11€ TIN 0% TAE 3,35%

Procesador Intel® Core™ 2 Duo T7300
(4 MB caché L2, 2.0GHz, 800 MHz FSB)

Memoria 2.048 MB DDR

Disco duro 160 GB

Gráfica SIS M672 hasta 256 MB

799€



Servicio de entrega e instalación

ORDENADOR PORTÁTIL EASYNOTE MH35-T-013
Gráfica SIS M672 hasta 256 MB. Regrabadora DVD dual de doble capa. 3 puertos USB 2.0. WIFI 3945BG. LAN Ethernet 10/100. Lector de tarjetas 4 en 1. Webcam integrada. Pantalla TFT 15,4". Microsoft Windows Vista Home Premium.



sólo **99⁹⁰€** en 10 cuotas SIN INTERESES
CON UN PAGO INICIAL DE 14€ TIN 0% TAE 3,35%

999€

Alta definición

TDT integrado

Ranura tarjeta PCMCIA



TELEVISOR LCD KDL-40-P-2530-K

Televisor LCD de 40" preparado para alta definición (HD Ready). Resolución: 1.366x768 pixels. Contraste dinámico: 5.000:1. Brillo: 420 cd/m². Tiempo de respuesta: 8ms. Ángulo de visión: 178°. Función PIP. Modo inteligente. Tecnología de imagen BRAVIA® Engine. Temporizador. Menú OSD. Bloqueo infantil. Teletexto 700 páginas. Sonido BBE®. Conexiones: 2 Euroconectores, 2 x HDMI, entrada PC.

Entrega, instalación y retirada del TELEVISOR usado **GRATUITA**

Capacidad **4 GB**

Detalle

Pantalla LCD 2"

Reproduce MPEG-4

139€

Disponible 8 GB **189€**

REPRODUCTOR MP4 IPOD NANO 4 GB
Capacidad: 4 GB. Reproduce: AAC, AAC protegido (del iTunes Store), MP3, MP3 VBR, Audible (formatos 2,3 y 4), Apple Lossless, WAV, AIFF, MPEG-4, M4V, MP4 y MOV. Sincroniza fotos por el iPod en formato JPEG, BMP, GIF, TIFF, PSD (sólo Mac) y PNG. Pantalla LCD retroiluminada en color de 2". Conector para base Dock y miniconector estéreo. USB mediante conector para base Dock. Hasta 24h de música y 5h de video. Carga rápida: permite alcanzar el 80% de autonomía en tan sólo 1,5h. Modelo 4 GB disponible sólo en color plata.

6 GRANDES CENTROS EN MADRID

ALCORCÓN
Ctra. Extremadura Salida 16, Parque Oeste
Telf: 916 645 090

ALCOBENDAS
M-603 Ctra. Fuencarral, 82
Telf: 916 573 237

TORREJÓN
Parque Corredor (frente a gasolinera)
Telf: 916 600 515

GETAFE
Ctra de Toledo, salida 10 frente a Hospital
Telf: 916 843 200

MAJADAHONDA
Ctra M-503, salida 8 Pol. El Carralero
Telf: 916 347 879

PARLA
Antigua Carretera Toledo
Telf: 916 98 84 00

NUEVO CENTRO



REVELADO DIGITAL 10x15 cm.
0'10€/por copia
...y regalo de libro con todas tus fotos impresas

La mayor cadena española especialista en ELECTRODOMÉSTICOS, IMAGEN Y SONIDO, INFORMÁTICA, TELEFONÍA, FOTOGRAFÍA, CLIMATIZACIÓN Y MOBILIARIO DE COCINA

Promoción válida para un mínimo de 50 copias.

LÍDERES EN VARIEDAD

ASESORAMIENTO TÉCNICO PERSONAL

GARANTÍA PLUS

ENTREGA A DOMICILIO GRATUITA

COMPROMISO DE ENTREGA

PUESTA EN MARCHA

GARANTÍA DE DEVOLUCIÓN

VENTA DE ENTRADAS

PARKING PRIVADO Y GRATUITO

RETIRADA DE ELECTRODOMÉSTICOS USADOS

INSTALACIÓN INCLUIDA EN EL PRECIO

SERVICIOS FINANCIEROS INTEGRALES

399€

sólo **39'90€** en 10 cuotas SIN INTERESES (TAE 3,35%)

Capacidad 8 Kg.
1.000 r.p.m.
Electrónica
Clase Energética A

Entrega, instalación y retirada del ELECTRODOMÉSTICO usado **GRATUITA**

CANDY

LAVADORA GO-108
Velocidad de centrifugado: 1.000 r.p.m. Puesta en marcha diferida por teclas y Led's. Programador bidireccional suave. Puesta en marcha diferida. Sensor Activa System. Palas en cesto con iones de plata Higiene+. Sistema mezclar y lavar. Tecla Quitamanchas y No alergias. Dimensiones 85x60x60 cm.

399€

sólo **39'90€** en 10 cuotas SIN INTERESES (TAE 3,35%)

Carga superior
Capacidad 5,5 Kg.
850 r.p.m.
Electrónica
Clase Energética A

Entrega, instalación y retirada del ELECTRODOMÉSTICO usado **GRATUITA**

ZANUSSI

LAVADORA DE CARGA SUPERIOR ZWP-580
Velocidad de centrifugado: 850 r.p.m. Led's indicadores. Función Quick. Inicio diferido. Tecnología de lavado HidroSystem. 19 programas de lavado. Ángulo apertura tapa: 110°. Dimensiones: 85x40x60 cm.

299€

sólo **29'90€** en 10 cuotas SIN INTERESES (TAE 3,35%)

Capacidad 6 Kg.
Puerta 43,4 cm.
Clase Energética A

Entrega, instalación y retirada del ELECTRODOMÉSTICO usado **GRATUITA**

ZANUSSI

SECADORA ZTA-235
Led's indicadores. Función delicados. Control de secado mecánico. Apertura de boca de carga: 43,4 cm. Giro reversible. Dimensiones: 85x60x58 cm.

449€

sólo **44'90€** en 10 cuotas SIN INTERESES (TAE 3,35%)

12 cubiertos
Inox. antihuellas
Electrónico
Clase Energética A

Entrega, instalación y retirada del ELECTRODOMÉSTICO usado **GRATUITA**

ZANUSSI

LAVAVAJILLAS ZDF-250X
Media carga. Tecnología de lavado: Aquapulse. 5 programas. 3 temperaturas. Led's indicadores. Indicador de nivel de sal. Indicador fin de programa. Resistencia oculta. Seguridad antidesbordamiento. Tubo de seguridad antifugas. Programa rápido de 30 minutos. Dimensiones: 85x60x63,5 cm.

599€

sólo **59'90€** en 10 cuotas SIN INTERESES (TAE 3,35%)

No Frost
340 Litros
Electrónico
Puertas Inox. antihuellas
Clase Energética A

Entrega, instalación y retirada del ELECTRODOMÉSTICO usado **GRATUITA**

ZANUSSI

FRIGORÍFICO COMBI ZNB-34-NDX
Doble termostato independiente. Puertas arqueadas y reversibles. Control electrónico. Alarma acústica. Cierre automático de la puerta. Evaporador oculto. Tropic System. Refrigeración dinámica DAC. Cajón baja temperatura. Dimensiones: 1,85x59,5x63,2 cm.

199€

Ancho: 90 cm
Inoxidable

Entrega y retirada del ELECTRODOMÉSTICO usado **GRATUITA**

ZANUSSI

CAMPANA EXTRACTORA DECORATIVA ZHC-90 X
Ancho 90 cm. Inoxidable. 1 Motor. 3 velocidades. 2 lámparas. 2 filtros modulares de aluminio. Nivel sonoro: 35 dB. Capacidad máxima salida libre: 720 m³/h.

499€

sólo **49'90€** en 10 cuotas SIN INTERESES (TAE 3,35%)

Inducción total
Fuego ampliable
Biselada

Entrega y retirada del ELECTRODOMÉSTICO usado **GRATUITA**

ZANUSSI

ENCIMERA INDUCCIÓN ZKT-642-DBV
Encimera digital de inducción total. 3 fuegos. Electrónica CIP. 2 Zonas Power simultáneas. Programador fin de cocción con señal acústica. Pilotos de calor residual. Programador en las 3 zonas. Sistema seguridad niños.

449€

sólo **44'90€** en 10 cuotas SIN INTERESES (TAE 3,35%)

Autolimpieza pirolítica
Multifunción
Electrónico
Inoxidable antihuellas
Clase Energética A

Entrega y retirada del ELECTRODOMÉSTICO usado **GRATUITA**

ZANUSSI

HORNO ZYB-593-XQ
Horno multifunción con autolimpieza pirolítica. Capacidad 53 lts. 10 funciones. Programador electrónico Kronos 2. Desconexión automática. Ventilador tangencial +. Función Booster. Color Inox antihuellas. Sistema seguridad niños.

Pequeño aparato electrodoméstico

29'90€

ROWENTA

PLANCHA DE PELO ELITE CF-7512
Potencia: 50 W. Plancha de pelo con placas extragrandes. Placas recubiertas de cerámica que mejoran el alisado. Peine guía extraíble. Rápido calentamiento. Temperatura máxima de 180°. Interruptor de encendido con piloto luminoso.

39'90€

Cabezal MicroAction
Afeitado húmedo

PHILIPS

AFEITADORA HQ-6675
Cabezal MicroAction. Afeitado en húmedo. Sistema Réflex. Sistema Súper Levanta y Corta. Recargable.

14'90€

Potencia 1.600 W

ufesa

PLANCHA PV 1456
Super vapor 40 grs/min. Dosisificación de vapor constante 20 grs/min. Vapor regulable. Base CLARISSE de acero inoxidable. 63 salidas activas de vapor. Rótula pivotante 360°. Función Spray.

79€

Potencia 350 W
Sin bolsa

taurus

ASPIRADOR MEGANE 2000
Capacidad de depósito 2,5 lts. Regulador electrónico de potencia. 4 niveles de filtrado. Filtro HEPA. Tubos telescópicos metálicos. Zapata Parquet, lanza y cepillo.

Ofertas válidas para todos los centros URENDE en Madrid desde el 1 hasta el 16 de Diciembre de 2007

¡NUEVO CENTRO EN PARLA! ¡ OTRO URENDE ROMPIENDO PRECIOS!

499€

sólo **49⁹⁰€** en 10 cuotas SIN INTERESES (1) 7% TAE 3,35%

Alta definición
TDT integrado

Entrega, instalación y retirada del TELEVISOR usado **GRATUITA**

SONY



TELEVISOR LCD KDL-20S-2000
Televisor LCD de 20" preparado para alta definición (HD Ready) y con sintonizador digital terrestre (TDT) integrado. Resolución: 1.366x768 pixels. Brillo: 450 cd/m². Contraste 1.200:1. Ángulo de visión (H/V): 178°. Tiempo de respuesta 8 ms. Filtro de peine digital. Escaneado progresivo. Teletexto. Bloqueo infantil. Programador. Función PIP. Sonido Nicam, BBE Digital, Virtual Dolby Surround Pro Logic II. Conexiones: HDMI, Video componente, 2 Euroconectores, S-Video, Video compuesto, entrada PC.

Disponible con pantalla de 37" **1.299€**
Disponible con pantalla de 42" **1.499€**

999€

sólo **99⁹⁰€** en 10 cuotas SIN INTERESES (1) 7% TAE 3,35%

Disco duro 160 GB
Alta definición
Scaled FULLHD 1080P input
TDT integrado

Entrega, instalación y retirada del TELEVISOR usado **GRATUITA**

LG



TELEVISOR LCD 32 LT75 160GB
Televisor LCD de 32" con disco duro de 160 GB (capacidad para 58 películas), preparado para definición (HD Ready). Resolución: 1.366x768 pixels. Contraste dinámico 8.000:1. Brillo: 500 cd/m². Tiempo de respuesta: 8 ms. Procesador de Video XD-Engine Full HD. Escalado 1.080p. Filtro de peine digital. Eliminador de ruidos 3D. Control temperatura del color. Bloqueo infantil. Teletexto 1.000 páginas. Programador. Decodificador Dolby Digital. Conexiones: 2 Euroconectores, componentes, 2 x HDMI, RGB, Audio PC.

349€

sólo **34⁹⁰€** en 10 cuotas SIN INTERESES (1) 7% TAE 3,35%

Scaled High Definition 1080i
Capacidad 250 GB
TDT Integrado
DIV-X
HDMI

LG



DVD GRABADOR RHD-298-H 250 GB
DVD grabador con disco duro de 250 GB y sintonizador digital terrestre (TDT) integrado. Formatos de grabación: DVD-RAM, DVD-R, -RW, +R, +RW, +R doble capa, DVD-RW, modo vídeo, DVD-RW modo VR. Formatos de reproducción: DVD Video, DVD RAM, DVD-R, RW, +R, +RW, +R, VCD, SVCD, CD-R, CD-RW, MP3, DivX, JPEG. Audio: Sonido DTS, Dolby Digital. Time Shift avanzado. Graba y reproduce simultáneamente. Grabación bilingüe. Escaneado progresivo. Conversión 1080i. PIP. Edición en DVD y HDD.I. Conexiones: entrada DV, S-Video, 2 euroconectores, HDMI, salida audio óptica digital y coaxial, componentes, conversión 1080i por HDMI.

149€

8 Megapixels
Zoom óptico 3x
Pantalla TFT 2,8"

INCLUYE
Cargador, estuche, tarjeta SD 512 MB y minitripode

Nikon



CÁMARA DIGITAL COOLPIX L15
Zoom óptico 3x y digital 4x equivalente en 35mm. (35-105mm.). VR: estabilizador de imagen. Macro 15 cm. Velocidad modo manual: 4seg/1/1500 seg. ISO 1.000. Grabación de Video con sonido. Temporizador. Salida TV. Compatible PictBridge. Memoria interna 23 MB. Ranura para tarjetas SD/SDHC. Interfaz USB 2.0.

229€

sólo **22⁹⁰€** en 10 cuotas SIN INTERESES (1) 7% TAE 3,35%

7,2 Megapixels
Zoom óptico 3x
Pantalla TFT 2,5"
Cuerpo metálico

SONY



CÁMARA DIGITAL DSC-W80-S
Óptica Carl Zeiss, lente Tessar™. Zoom óptico 3x, digital 6x e inteligente hasta 14x. Longitud focal (conversión en 35 mm): 35-105 mm. Velocidad de obturación: 1-1/1600. Obturador lento con reductor de ruido. Alerta de vibración. ISO 3.200. Grabación de Video con sonido. Salida Full HD 1080 líneas. Formatos de grabación: JPEG, MPEG1. Ranura para tarjetas Memory Stick Duo, Memory Stick PRO Duo. Compatible PictBridge. Batería de Stamina de larga duración.

Webcam integrada

999€

sólo **99⁹⁰€** en 10 cuotas SIN INTERESES (1) 7% TAE 3,35%

Procesador Intel® Core™ 2 Duo T7250 (2 MB Caché L2, 2.0 GHz, 800 MHz FSB)
Memoria 2.048 MB DDR2
Disco duro 160 GB
Gráfica Intel® Media Accelerator X3100 hasta 384 MB

Maletín portátil
Servicio de entrega e instalación

REGALO

HP



ORDENADOR PORTÁTIL PAVILION DV2640e
Memoria 2.048 MB DDR2 (2x1.024 MB). Regrabadora DVD dual de doble capa. 3 puertos USB 2.0. WIFI 3945ABG. LAN Ethernet 10/100. Pantalla TFT 14,1" WXGA High Definition BrightView. Microsoft Windows Vista Home Premium.

6⁹⁰€

Capacidad 1 GB
Protección por contraseña

Disponible en:
2 GB: **12⁹⁰€**
4 GB: **24⁹⁰€**

Kingston



MEMORIA USB PORTÁTIL 1 GB
Capacidad: 1 GB. Protección por contraseña. Conexión USB.

19⁹⁰€

SanDisk
MEMORY STICK PRO DUO
1GB
MAGICGATE

Disponible en:
2 GB: **29⁹⁰€**

SanDisk



TARJETA DE MEMORIA MEMORY STICK PRO DUO

89€

Lector de tarjetas
Imprime, copia y escanea

HP



MULTIFUNCIÓN PHOTOSMART C4280
Impresora: velocidad de hasta 30 ppm en negro y 23 ppm color. Velocidad máxima de fotografía de 10x15 cm de 25 seg. Resolución optimizada de 4.800x1.200 ppp. Impresión sin bordes. Copiadora: velocidad de hasta 30 cpm en negro y 23 cpm color. Resolución de hasta 600x600 ppp. Escáner: Resolución hasta 1.200x2.400 ppp y mejorada 19.200 ppp. Pantalla LCD de 3,8 cm a color. Bandeja de entrada de hasta 100 hojas. Sensor automático de tipo de papel. Interfaz USB 2.0.

89€

Capacidad 360 GB

Imaging



DISCO DURO 360 GB 3,5"
Capacidad: 360 GB. Tamaño 3,5". Conexión USB 2.0.

¡NUEVO CENTRO EN PARLA! ¡ OTRO URENDE ROMPIENDO PRECIOS!

20% descuento

en todos los videojuegos y accesorios de consola

12% - 20% **9'90 € /Unidad**

Matemáticas, Lengua y Conocimiento del Medio

44% - 20% **35'90 € /Unidad**

Matemáticas, Lengua y Conocimiento del Medio

37% - 20% **29'90 €** **43% - 20%** **34'90 €**

JUEGO PS2 SPYRO LA NOCHE ETERNA
JUEGO PSP CRASH TITANES

129 €

NAVTEQ ON BOARD **Packard Bell**

NAVEGADOR GPS COMPASSEO 300
Módulo GPS centralita Atlas II. Receptor de 20 canales integrado. Memoria 64 MB SDRAM. Pantalla táctil LCD TFT 3,5". Mapas en 3D. Precisión 10 m. Chasis plano y compacto. Antena volumétrica integrada. Radares fijos incluidos con señal de aviso. Lector de tarjetas SD/MMC. Mapas Navteq IBERIA: España, Portugal.

159 € **119 €**

LIBRE

TELÉFONO MÓVIL 5200 LIBRE
Cámara VGA con zoom digital 4x. Tecnología Bluetooth. Reproductor MP3. Radio FM en estéreo con tecla especial de radio FM. Reproductor de vídeo y videocámara panorámica. Ranura de tarjeta de memoria MicroSD.

LIBRE **599 €**

TELÉFONO MÓVIL N95 LIBRE
Cámara 5 megapixels con Óptica Carl Zeiss® Vario Tessar®. Navegador GPS con antena integrada, mapas interactivos y guías locales. Navegador de Internet con 3.5G. Ordenador multimedia. Pantalla TFT QVGA de 2,6" y 16 millones de colores. Interfaz de usuario S60 3ª edición. LAN inalámbrica integrada 802.11 b/g y UPnP. Tecnología Bluetooth V2.0. USB 2.0 a través de interfaz Pop-Port. Radio Visual. Reproduce MPEG-4.

49 €

Nokia N73

Es tu momento. Es Vodafone.

PVP válido para portabilidades solicitadas a planes universales entre el 24 de Noviembre al 08 de Diciembre de 2007 con firma de contrato de permanencia de 18 meses. IVA incluido. Infórmate de los precios e impuestos aplicables en Canarias, Ceuta y Melilla en tu tienda Vodafone o en www.vodafone.es

39 €

39 €
Hasta 100 € en llamadas*

PACK MOTOROLA W 205

Promoción Válida desde el 24/11/2007 al 8/12/2007. PVP Recomendado (IVA Incluido) Motorola W205 39€. La promoción de saldo asociada al pack de tarjeta será vigente durante el mes correspondiente a esta promoción.

0 €

SAMSUNG X-550

portabilidad contrato
bluetooth
cámara 1,3 mp

Promoción válida del 24 de Noviembre al 8 de Diciembre en tiendas URENDE para alias en Contrato Orange particulares de clientes provenientes de otro operador nacional que se activen con una tarifa de consumo mínimo, igual o superior a 30€ o Tarifa Plana de Orange con un compromiso de permanencia de 6 meses en la misma y de 18 meses en Orange. Sujeto a CGC, Orange, PVP Península y Baleares. Consultar precio para Canarias, Ceuta y Melilla. Impuestos Indirectos Incluidos.

*Financiación ofrecida por Santander Consumer Finance, S.A. Para titulares de la tarjeta Visa Urendé. Financiación en 10 pagos. TIN 0% TAE 3,35%. Comisión por aplazamiento de pago sin intereses abonada en la primera cuota: 1,5%. Sujeto a la aprobación por parte de la entidad financiera. Validez para todos los centros de Urendé en Madrid desde el 1 al 16 de Diciembre de 2007. RBE 07/24479. Promociones y financiamientos no acumulables a otras ofertas o campañas comerciales. Promoción décimo de Lotería Nacional válida hasta el 8 de Diciembre de 2007 (limitada a 1.500 unidades).

TODOS LOS SERVICIOS URENDE A TU DISPOSICIÓN

- LÍDERES EN VARIEDAD**
con más de 25.000 artículos de las primeras marcas al mejor precio.
- ASESORAMIENTO TÉCNICO PERSONAL**
nuestro equipo humano le asesora de forma especializada y personalizada.
- GARANTÍA PLUS**
posibilidad de incrementar la garantía del artículo, hasta los 4 años.
- ENTREGA A DOMICILIO GRATUITA**
entregamos su compra desde el punto de venta a su domicilio de forma gratuita
- COMPROMISO DE ENTREGA**
nos comprometemos a servir la compra en un plazo de 24/48h. (sólo en ciudad y artículos en stock)
- PUESTA EN MARCHA**
servicio gratuito de puesta en marcha de su compra.
- GARANTÍA DE DEVOLUCIÓN**
si no queda satisfecho puede devolver el artículo en un plazo de 15 días. Le garantizamos la devolución del importe de compra conservando su ticket de compra, el artículo sin usar y el embalaje en perfecto estado.
- VENTA DE ENTRADAS**
venta de entradas de todo tipo de conciertos musicales. ticktackticket.
- PARKING PRIVADO Y GRATUITO**
- RETIRADA DE ELECTRODOMÉSTICOS USADOS**
a petición del cliente, se retiramos de forma gratuita el aparato usado, en el momento de la entrega del nuevo.
- INSTALACIÓN INCLUIDA EN EL PRECIO**
la instalación de amueblamiento de cocinas y equipos de climatización está incluida en el precio.
- SERVICIOS FINANCIEROS INTEGRALES**
productos financieros de consumo.
créditos personales.
productos hipotecarios.

URENDE
La compra inteligente

SERVICIO DE ATENCIÓN AL CLIENTE
900 30 40 40
info@urende.es



Excepto el centro de Torrejón de Ardoz y Parla

www.urende.es

Detinsa pone en marcha un innovador plan de venta de inmuebles

Tu casa vale es el nombre que Detinsa, grupo promotor, constructor y de servicios, ha puesto a su innovador plan de venta. Una fórmula de compra de vivienda nueva para aquellos que posean un inmueble antiguo en propiedad. El sistema es simple. Detinsa, después de realizar un estudio de mercado, ha identificado una importante bolsa de demandantes de vivienda, que teniendo capacidad económica y decisión de compra, no dan el paso definitivo porque no consiguen



Infografía del edificio Residencial Universidad en El Bercial.

vender su antigua casa. Partiendo de esta premisa la promotora ofrece a sus clientes la posibilidad de mudarse a su nuevo hogar, sin abonar ninguna entrada. Desde Detinsa "nos hacemos cargo del pago de la hipoteca durante un máximo de dos años y de gestionar la venta de su antigua vivienda".

El plan *Tu casa vale* acaba de ponerse en funcionamiento en las promociones que Detinsa tiene en Villalbilla, Cubas de la Sagra, Getafe (El Bercial), Leganés y Villadolid (Parquesol). **R.H.**

Críticas al Ayuntamiento en la asamblea de delegados de CC OO

CCOO celebró una asamblea de delegados que se cerró con críticas al Consistorio "por la continuidad de las políticas de privatización en materias tan sensibles como servicios sociales y de promoción y inserción social, fundamentalmente en las áreas de Mujer e Inmigración, donde en estos presupuestos (de 2008) se siguen manteniendo porcentajes en torno al 50% de privatización de los servicios", según

aseguró Jaime Lancho, secretario general de la Unión Comarcal Sur del sindicato. El encuentro tuvo como ejes "la situación de la industria en la comarca, el estado de los servicios públicos y la siniestralidad laboral". Lancho advirtió contra el "posible descenso del empleo como consecuencia de la coyuntura económica en el sector industrial, como ya ha pasado en empresas como Cojinetes de Fricción o los expedientes abier-

tos en EADS o Siemens". Por otra parte, Carmelo Plaza, secretario de Salud Laboral y Medioambiente de CC OO Madrid explicó a los delegados la marcha de las negociaciones entre los sindicatos y la Administración Regional sobre el III Plan Director de Riesgos Laborales, "una iniciativa en la que ya existe un principio de acuerdo y beneficiará a los trabajadores reduciendo el número de accidentes en el trabajo". **P.R.**

Cuarenta jóvenes de la escuela taller se gradúan en jardinería, albañilería y carpintería

Un total de 40 alumnos —de los que 18 eran mujeres— han finalizado el curso Académico del módulo de administración del Hotel Escuela Taller del Prado Acedinos, en el que se han realizado trabajos de jardinería, albañilería y carpintería. Se trata de alumnos con edades comprendidas entre los 16 y 24 años que participan en estos programas mixtos de formación y empleo cuya finalidad es facilitar la inserción al mercado laboral de estos jóvenes.



Uno de los alumnos recibiendo su título.

El curso ha tenido una duración de dos años, del 1 de diciembre de 2005 al 30 de noviembre de 2007, y en su jornada de clausura contó con la presencia del concejal de Empleo y Formación, Alfonso Carmona; el director del Servicio Regional de Empleo de Getafe, Javier Covaleta; la secretaria de Empleo y Mujer de CC OO; Marieta Martín, y el secretario general de la Unión Comarcal Sur de UGT, Juan Carlos Ramírez. **V.C.**

Alfonso Carmona se reúne con representantes de Airbus y EADS

El concejal de Empleo y Formación, Alfonso Carmona, se reunió con las secciones sindicales de CC OO y UGT en EADS CASA durante una visita de trabajo en la que mantuvo un encuentro con el responsable de formación de Airbus, Nicolás Barraso. El motivo fue tratar el convenio de colaboración que la Agencia Local de Empleo y Formación (ALEF) tiene suscrito con las dos divisiones de la compañía aeronáutica y que finalizará el 31 de diciembre. La renovación del acuerdo entre ambas entidades deberá "facilitar" el incremento de puestos de trabajo, según declaró Carmona, además de ser consecuencia de un consenso entre empresa y centrales sindicales. El concejal destacó también la necesidad de crear una Mesa Local de Formación en el sector aeronáutico del municipio en la que estén representadas todas las compañías que trabajan para EADS. **P.R.**

AENOR reconoce el compromiso de Napisa con el medioambiente

AENOR ha querido reconocer el firme compromiso que Napisa, Naves y Parques Industriales SA, tiene con el medioambiente concediéndole el certificado ISO 14001:2004. Ángel Moreno Olivares, su presidente recibió la distinción de la mano de Avelino Brito, subdirector general de AENOR. Napisa, empresa dedicada a la construcción industrial con sede en Getafe, cuenta ya con cuatro certificaciones de calidad en su haber. A Madrid Excelente y los certificados ISO 9001:2000 concedidos por AENOR y CERAL se suma la norma ISO 14001:2004. Esta última, recién adquirida, se basa en el control de impacto ambiental de todas las actividades de la compañía y de los subcontratistas, así como de sus recursos en infraestructuras. **R.H.**

EMPRENDEDORES

AJE reunió a sus socios para despedir el año

El 28 de noviembre, en el restaurante Aderezo de Getafe, se llevó a cabo una de las tradicionales comidas de AJE-Getafe con David Castro, concejal de Hacienda, Desarrollo Económico y Comercio y Felipe García, gerente de la Agencia de Desarrollo Local Getafe Inicativas (GISA). Al ágape asistieron diez empresarios de la agrupación en base al convenio suscrito entre ambas partes. El objetivo de estos encuentros es que nuestros emprendedores puedan transmitirles sus inquietudes y problemas para mejorar las políticas locales con respecto a las pymes. El día 29 de noviembre tuvo lugar en el Centro de Calidad de Getafe, un desayuno sobre la Ley 20/2007, de 11 de julio, del Estatuto del Trabajo Autónomo. Contamos con la presencia de prestigiosos ponentes como Mi-

guel Bauza, responsable de Prestaciones por Cuenta Propia y Gabriel Lladó, responsable de la Gestión de la Contingencia Común de Mutua Balear, quienes trataron en profundidad los aspectos más revelantes del reciente texto aprobado. El 11 de diciembre, Aje-Getafe se despidió del año 2007, junto con sus asociados, celebrando el que ya viene siendo su tradicional Encuentro de Navidad. Ese día tan especial, nos hicimos acompañar de diferentes representantes de partidos políticos de la localidad. Todos juntos pudimos intercambiar impresiones, despedirnos del año y comentar los nuevos propósitos para el 2008. Fue una buena escusa para pasar un buen rato acompañado de otros emprendedores.

Mercedes Afonso Ramos
Presidenta de AJE Getafe

Ayudas y Subvenciones

✪ Línea ICO Pyme para el Desarrollo de Proyectos de Inversión de las Pymes

Ministerio de Economía y Hacienda y el Instituto de Crédito Oficial (ICO)
Beneficiarios: Pequeñas y medianas empresas (pymes)
Solicitudes: Hasta el 31 de diciembre de 2007
Acciones subvencionables: Esta línea está destinada a financiar el desarrollo de proyectos de inversión de las pymes españolas en condiciones preferentes. Serán subvencionables los activos fijos nuevos: activos inmateriales tecnológicos destinados a la innovación o modernización tecnológica de las pymes (max. 50%); inversión mobiliaria (max. 80%); gastos de constitución y primer establecimiento en empresas de nueva creación (las empresas de nueva creación tendrán una antigüedad no superior al 01/07/06). No serán subvencionables: reestructuraciones de pasivo o refinanciaciones; activo circulante; IVA y otros impuestos ligados a la inversión.
Cuantía: Máximo subvencionable del préstamo 90%; plazo máximo de amortización 84 meses; plazo mínimo de amortización 36 meses; plazo máximo de carencia 24 meses. Anticipos reembolsables y préstamos, ayuda máxima 1.500.000 euros.

✪ Ayudas para actuaciones de reindustrialización

Ministerio de Industria, Turismo y Comercio
Beneficiarios: Para el caso 1: entidades públicas, incluyendo las empresas públicas dependientes de dichas entidades; instituciones sin ánimo de lucro y asociaciones de empresas cuya finalidad sea prestar servicios de uso común o compartido a empresas técnicas de la industria. Para el caso 2: empresas y asociaciones de empresas públicas y privadas que realicen una actividad productiva de carácter industrial
Solicitudes: Son subvencionables los pagos efectuados hasta el 31 de marzo de 2009
Acciones subvencionables: Ayudas a iniciativas que tengan por finalidad contribuir a la reindustrialización de las zonas con tejido industrial a través de alguna de las siguientes áreas: 1. Área de infraestructura. 1.1. Infraestructura básica (inversiones en infraestructuras técnicas e industriales de uso común o compartido). 1.2. Infraestructura de servicios (desarrollo de proyectos que proporcionen al sector industrial servicios de diagnosis y soluciones tecnológicas a grupos de pymes). 2. Área de Industria: arranque y ejecución de iniciativas industriales que actúen como fuerza motriz del desarrollo del sector productivo empresarial.
Cuantía: Subvenciones a fondo perdido. Anticipos reembolsables y préstamos. Ayuda máxima 50%. Máximo subvencionable del préstamo: 75%

✪ Línea ICO sectores textil-confección, calzado, muebles y juguetes

Ministerio de Economía y Hacienda y el Instituto de Crédito Oficial (ICO)
Beneficiarios: Empresas industriales de los sectores textil, confección, calzado, muebles y juguetes. Quedarán excluidas las empresas o grupos de empresas cuya actividad principal sea la distribución de productos al por mayor o al detalle, a través de tiendas propias o establecimientos ajenos y las que estén participadas en más de un 25% de su capital social por empresas de este tipo
Solicitudes: Fin de inversión 31 de diciembre de 2008
Acciones subvencionables: Ayudas para apoyar a las empresas de los sectores textil, calzado, muebles y juguetes para introducir la innovación en sus procesos fabriles con vista a la diversificación o especialización hacia segmentos de mercado menos afectados por la competencia mundial, así como apoyar a los procesos de contratación empresarial que conlleven nuevas inversiones
Cuantía: Anticipos reembolsables y préstamos. El importe total para el periodo 2006-2008 es de 450 millones de euros, distribuidos de la siguiente manera: 50 millones de euros para 2006; 200 millones para 2007 y 200 millones para 2008

✪ Línea Avalmadrid Multisectorial: naves, locales, oficinas

Consejería de Economía e Innovación Tecnológica de la Comunidad de Madrid
Beneficiarios: Pymes y autónomos
Solicitudes: El plazo de solicitud estará abierto en función de la disponibilidad de los fondos
Acciones subvencionables: Ayudas a bajo coste y largo plazo en la adquisición de inmuebles, que les permita la creación o expandir la actividad económica desarrollada
Cuantía: Ayuda máxima 100% o 600.000 euros

* Información orientativa. Para ver las bases completas y válidas consultar con los organismos convocantes

CÁMARA DE COMERCIO

Cámara de Madrid conmemora 120 años de desarrollo del comercio y la industria madrileñas con una gran exposición

La Cámara de Comercio e Industria de Madrid celebra su 120 Aniversario. El acto central es una gran exposición, titulada "Cámara Panorámica", que quiere rendir homenaje a las empresas de la región y recorrer la evolución del comercio y de la industria madrileñas en estos 120 años a través de la publicidad en carteles, anuncios de televisión y de radio.

Con este propósito, y gracias a la colaboración de la Comunidad de Madrid, la Cámara de Comercio ha escogido el Complejo Cultural El Águila para acoger esta exposición, ya que el edificio fue en otros tiempos el centro de elaboración de esta cervecera.

El pasado lunes, 10 de diciembre, inauguraron la exposición la presidenta de la Comunidad de Madrid, Esperanza Aguirre, y el presidente de la Cámara de Comercio de Madrid, Salvador Santos Campano. Les acompañaron en su recorrido por la exposición, entre otras autoridades, el consejero de Economía y Consumo de la Comunidad de Madrid, Fernando Merry del Val, la concejala del Ayuntamiento del Ayuntamiento de Madrid, Dolores Navarro Ruíz, y los representantes de las empresas patrocinadoras de la exposición.

Tras este acto, la Cámara de Comercio de Madrid rindió un homenaje a cinco empresas madrileñas que cumplen 120 años desde su fundación. Para ello, esta institución otorgó cinco reconocimientos, que entregó Fernando Merry del Val. Se trata del tradicional Café Comercial, en la Plaza de Bilbao de la capital; el diario El Economista (cuya cabecera se remonta a 1887); la compañía de artículos religiosos, orfebrería, imaginearía y ornamentos Santarrufina; la Droguería Mariano Blanco, situada en Alcalá de Henares; y la Farmacia García Gonzáles, en Collado-Villalba.

La exposición "Cámara Panorámica. 120o Aniversario" permanecerá abierta al público hasta el próximo 8 de enero y su visita es gratuita, gracias al patrocinio de Ifema, Caja Madrid, Philips y Coca Cola.

El presidente de la Cámara de Comercio de Madrid, Salvador Santos Campano, explicó esta mañana en una rueda de prensa que "nos ha parecido oportuno servirnos de la fecha para homenajear a quienes son nuestros miembros y, como dicen en Francia, nuestros constituyentes. Es decir, los que nos constituyen e integran, quienes determinan cuál ha de ser nuestra acción, dentro de lo que marca la ley: los empresarios y las empresas".

Santos Campano subrayó que la exposición "Cámara Panorámica. 120o Aniversario" ofrece "una manifestación de una de las actividades más necesarias de una empresa en un ambiente de creciente competencia: el marketing y la publicidad a través de los diversos medios de comunicación, con las variadas formas que ha ido adoptando".

Para recoger la comunicación en medios impresos, la muestra cuenta con una selección de 120 carteles, algunos de ellos de autores tan significativos como Penagos, Alfredo, Artigas, Ribas, Riquer, Serny, Vellvé o Garbayo. Un trabajo de este último para los supermercados Vegé es precisamente el que ilustra el cartel de la exposición. Fermín Garbayo (Madrid, 1929-1992) es, junto con los ilustradores y diseñadores del llamado Grupo 13, uno de los pioneros del diseño gráfico español.

El comisario de la exposición, Emilio Gil, y la directora general de Archivos, Museos y Bibliotecas de la Comunidad de Madrid, Isabel Rosell, detallaron en la rueda de prensa los cambios que los medios de comunicación y la publicidad han propiciado en la sociedad madrileña, más allá de su papel de reflejo de la sociedad.

"Cámara Panorámica es una muestra que refleja el crecimiento económico y las profundas transformaciones acaecidas en la sociedad madrileña y en la vida de sus ciudadanos, y revela cómo están acompañadas con sus manifestaciones publicitarias", explicó Emilio Gil. El comisario de la exposición señaló que "desde 1887 hasta la actualidad, la sociedad madrileña ha experimentado una formidable transformación".

"Basta comparar algunas de las piezas mostradas, como los ingenuos y entrañables rótulos antiguos, con las acciones comerciales que hoy se difunden en la era digital y los nuevos



El presidente de la Cámara de Comercio de Madrid, Salvador Santos Campano, enseña a la presidenta de la Comunidad de Madrid, Esperanza Aguirre, un cartel durante su recorrido de la exposición "Cámara Panorámica. 120o Aniversario", que ambos inauguraron el pasado 10 de diciembre. Entre ellos, Emilio Gil, el comisario de esta muestra que conmemora el 120 aniversario de la Cámara de Comercio de Madrid.

soportes tecnológicos para caer en la cuenta de las decisivas transformaciones acaecidas y reflexionar acerca del cambio social que supone una mejor utilización de los propios recursos humanos y materiales", señaló Emilio Gil.

La exposición está estructurada en bloques que reflejan la evolución de sectores como la alimentación, el material doméstico, los automóviles, la salud, artículos de belleza, la agricultura, la prensa y los servicios. Evolución que puede medirse mejor gracias al recorrido de la muestra por la publicidad en los medios audiovisuales.

Las pantallas de la sala de exposiciones emiten anuncios de televisión desde los inicios de este nuevo medio de comunicación hasta la actualidad. Algunos de los spots están protagonizados por actores tan populares como Carmen Sevilla, Rocio Jurado, Fernando Fernán Gómez o Paco Rabal. Desde estas pantallas recuerdan mensajes que aún suenan poderosos:

"¡Ya era hora de que alguien se preocupase de la mujer!"
"Resista, pero después cómpresela. Es la única lavadora superautomática que merece el esfuerzo que a ella le cuesta conseguirla"

"La camisa con carácter para hombres con clase"
"La colonia para hombres"
"Hay bastantes oportunidades de que cuando llegue su marido decida quedarse en casa... Un brandy para triunfar"

A la par, y a diferencia de otras exposiciones, "Cámara panorámica" cuenta con banda sonora. Así, mientras los visitantes estén contemplando los carteles a escucharán los consejos publicitarios radiofónicos que sonaban en los años veinte, treinta, cuarenta o cincuenta. Este material no se ha querido remasterizar para mantener al máximo la sensación que el consumidor percibía cuando se emitieron originalmente. Un ejemplo de las "cuñas" que sonarán por la sala es el siguiente:

"Todo sube dice la gente.
Nadie gana ya suficiente
Pues si comes un buen cocido
Nadie calza ni va bien vestido
Pero a mí que me gusta vivir, figurar y lucir...
He buscado por todo Madrid
Y al final di en el quid
Con agrado y contento"

Salvador Santos Campano expresó su deseo de que el público que visite la muestra disfrute de "las dosis de humor y de ingenio que se derrocharon en la leal búsqueda de clientes para los bienes y servicios que generan y prestan las empresas de la Comunidad de Madrid".

Los empresarios del Sur de la Comunidad de Madrid homenajean a Salvador Santos Campano por el apoyo que presta la Cámara a su desarrollo



Ignacio Vidal González, entrega la mención especial a Salvador Santos Campano, presidente de la Cámara de Madrid.

La Asociación de Fomento Empresarial del Sur (AFES) ha reconocido la labor del presidente de la Cámara de Comercio de Madrid, Salvador Santos Campano, por el apoyo que ofrece la entidad cameral al desarrollo económico de esta zona. Con motivo de la quinta edición de los Premios AFES a la Excelencia Empresarial, esta organización ha rendido homenaje a Santos Campano por su labor como representante de la Cámara de Comercio de Madrid y por su trayectoria como empresario.

Durante un acto celebrado ayer con este motivo en el municipio madrileño de Humanes, también fue galardonado Arturo Fernández Álvarez, presidente de la Confederación de Empresarios de Madrid (CEIM-CEOE) por los mismos méritos. Santos Campano y Fernández Álvarez recogieron la mención especial TEAM, que responde a las siglas de Tejido Empresarial Asociativo

La Asociación de Fomento Empresarial del Sur (AFES) ha distinguido al presidente de la Cámara de Comercio de Madrid la mención especial TEAM (Tejido Empresarial Asociación de Madrid) por su apoyo al tejido productivo de la zona meridional de la región y por su trayectoria empresarial

de Madrid, por representar a las dos instituciones más importantes del entramado empresarial madrileño y apoyar los intereses de los empresarios de la zona meridional de la región.

El evento culminó con la entrega de los Premios a la Excelencia Empresarial que AFES entrega con carácter anual para fomentar el tejido industrial de la zona. En esta edición, Salvador Santos Campano entregó el galardón a la empresa Fundiciones Humanes por mejorar su competitividad.

El presidente de AFES, Ignacio Vidal González, aprovechó la tradicional entrega de premios para agradecer la constante colaboración de la entidad cameral madrileña con el quinto municipio más productivo de la región. Más de 3.500 empresas se asientan en los 38 polígonos de Humanes, en los que trabajan 35.000 personas, más del doble de la población de este municipio de 17.000 habitantes.

EXPOSICIÓN "CÁMARA PANORÁMICA. 120o ANIVERSARIO"

LUGAR: Complejo Cultural El Águila (c/ Ramírez de Prado, 3. Madrid)

FECHAS DE APERTURA AL PÚBLICO: 11 de diciembre 2007 - 8 enero de 2008 (excepto las festividades del 25 de diciembre y 1 de enero, que permanecerá cerrada)

HORARIOS DE VISITA: Martes a jueves: 11 a 14 h. y de 17.00 a 19.00 h.
Viernes y sábados: 11 a 19 h.
Domingos: 11 a 14 h.

pisos

locales comerciales

plazas de garaje

Residencial “Costa de Vigo”



**96 viviendas y áticos de alto standing
1, 2, 3 y 4 dormitorios**

Construye:

Piscina



Garantía de calidad

Plaza Canto Redondo, Nº 4 - 28901 Getafe - Teléfono: 91 695 58 59 - Fax: 91 695 08 56
email: info@construccionesgarcia.net

El encuentro entre los azulones y el Anderlecht definirá quien pasará como primero de grupo a la siguiente fase de la UEFA

La lucha por el mejor cruce

El reparto de puntos puede ser el resultado más beneficioso para ambos conjuntos que lograrían de esta forma sus objetivos: el Getafe pasar como primero de grupo, y el Anderlecht no tener que depender de terceros para clasificarse. Aunque en caso

de victoria ante los azulones, el club belga se adjudicaría el primer puesto. El encuentro se disputará en el Coliseum Alfonso Pérez, un campo en el que se recibirá a un histórico de la Jupiler League, que ha levantado el trofeo nacional en 29 ocasiones.

Desde hace escasamente un mes, el Anderlecht cuenta con nuevo entrenador, Ariel Jacobs, que sustituyó a principios de noviembre a Vercauteren, el técnico que había llevado al club belga a ganar las dos últimas ediciones de la Jupiler League, la competición nacional. Jacobs era su ayudante, hasta que la derrota ante el Germinal Beerschot en la décimo tercera jornada de la competición dejara con pie y medio fuera del equipo al titular del puesto. Y eso que por aquellos momentos el Anderlecht mantenía la cuarta posición de la tabla. Unas jornadas más tarde, el cambio de banquillo no parece haber dado el resultado esperado y los belgas son sextos. En la Copa de la UEFA, sin embargo, sus resultados son más alentadores, y tan solo necesitan un punto para estar matemática-



Plantilla del Anderlecht para la campaña 2007/08.



Ariel Jacobs, entrenador.

En la Copa de la UEFA, sin embargo, sus resultados son más alentadores y tan solo necesitan un punto para estar matemáticamente clasificados para la siguiente ronda

mente clasificados para la siguiente ronda, aunque no desechan sus oportunidades de pasar como primeros de grupo, algo que conseguirían si vencen al Getafe. Sin embargo, en caso de empate, es el club azulón el que pasaría como líder y tendría la posibilidad de contar con un mejor cruce para los dieciseisavos de final, si-

guiente ronda que se va disputar en la competición.

Una historia centenaria

En 2008 el Royal Sporting Club Anderlecht cumplirá 100 años, fecha que querrían celebrar recuperando el espíritu que les llevó a triunfar por Europa. Fueron campeones de la UEFA en 1983, y han conseguido

do también que en sus vitrinas de trofeos se vean por duplicado la Recopa y la Supercopa de Europa. Donde no tiene competidor es en la consecución del título nacional, que ha alzado hasta en 29 ocasiones. Es el club belga que más veces lo ha logrado, además de ser el único equipo que ha conseguido títulos internacionales.

El estadio de Constant Vanden Stock es el campo en el que dirige sus encuentros en casa, y aunque se ha especulado con la posibilidad de que se trasladaran a un campo más grande (el actual cuenta con 28.000 asientos), de momento se mantienen en el coliseo situado en Bruselas, en la comuna de Anderlecht, a quien debe su nombre el equipo.

R.G.

Getafe-Anderlecht
Coliseum Alfonso Pérez
Miércoles, 19 de diciembre,
20.45 horas.

Entradas a la venta

Socios y no socios tendrán que pasar por ventanilla para adquirir las localidades que den derecho a ver este encuentro. Aquellos que quieran presenciar este partido pueden visitar las oficinas del club hasta el martes previo al partido, en horario de 9.30 a 13.30 y de 17.00 a 20.30 horas.

Abonados:

General 10 euros
Tribuna descubierta 15 euros
Tribuna cubierta 20 euros

No abonados:

General 30 euros
Tribuna descubierta 40 euros
Tribuna cubierta 50 euros

Cuadro de clasificación - Grupo G - Copa de la UEFA

Puesto	Equipo	Jugados	Ganados	Empatados	Perdidos	Goles a favor	Goles en contra	PUNTOS
1	Tottenham	4	2	1	1	7	5	7
2	Getafe*	3	2	0	1	5	4	6
3	Anderlecht*	3	1	2	0	4	2	5
4	Hapoel Tel Aviv*	3	1	0	2	2	5	3
5	AaB Aalborg*	3	0	1	2	4	6	1

*Un partido menos

itv
GETAFE - VALLECAS

EN GETAFE
ABRIMOS LOS
DOMINGOS

GETAFE: Ctra. Nacional IV, km. 15,400 · Tel.: 916955762
VALLECAS: Ctra. Villaverde - Vallecas Km. 3,5 (CTM) · Tel.: 917859198

Te lo ponemos fácil

Mejores, más rápidos, más cerca, más fácil y con nuevos horarios incluidos los DOMINGOS

LUNES A VIERNES 7:45 h. a 19:45 h.
SABADOS 7:45 h. a 13:45 h.
DOMINGOS 8:45 h. a 13:45 h.

Para su comodidad disponemos de teléfono de CITA PREVIA **902 154 000**

El Villarreal se enfrenta al Getafe con el recuerdo de los tres goles del último encuentro

El submarino amarillo se sumerge en la marea azul

De la última vez que el Villarreal y el conjunto azulón se vieron las caras en el césped el mediocampista castellanense Robert Pires dijo: "Hay que revertir la imagen que dimos ante el Getafe, para volver a levantar cabeza". Tres goles getafenses frente a un cero en el marcador amarillo habían dejado realmente cabizbajos a los tripulantes del submarino en la trigésima jornada de la Liga pasada. Ahora el equipo dirigido por el chileno Pellegrini llegará al Coliseum ostentando los primeros puestos de la tabla. Los hombres de Michael Laudrup tendrán que tener cuidado con los delanteros Nihat y Rossi. Las estadísticas colocan a este último dentro de los máximos goleadores del presente curso. Pero no hay que perder de vista al francés Pires, protagonista en el tramo final de la pasada campaña y líder en su vestuario. Un fichaje del que se dice que "juega y hace jugar".

El centrocampista galo llegó en la temporada 2006/07 a su conjunto actual procedente del Arsenal inglés. Con el Villarreal cumplió uno de sus sueños, que era jugar en un equipo español. Y no era para menos, ya que tiene ascendencia asturiana, también portuguesa. Su periplo como futbolista profesional, que comenzó en 1993, le ha dejado no pocos reconocimientos, tanto a nivel individual como de club. Ganador de la Copa del Mundo en 1998 o de la Eurocopa en el 2000, entre otros, fue seleccionado hace tres años entre los 100 mejores futbolistas vivos de la historia y



Un momento del partido Getafe-Villarreal de la Liga anterior.

antes había obtenido ya la Legión de Honor francesa y la Asociación de la Prensa inglesa le consideró el Mejor Jugador del Año 2002. Las categorías inferiores del equipo de su ciudad natal, el Stade de Reims, le sirvieron de escuela para pasar después al

juvenil del FC Metz, conjunto con el que debutaría profesionalmente a principios de los años noventa. Ahí se queda durante seis temporadas y anota 43 goles en su cuaderno de tantos. La selección francesa le capta en 1996. Robert Emmanuel Pires ha jugado



El centrocampista Robert Pires.

también en el Olympique de Marseille durante dos campañas y seis más en el Arsenal. Este treintañero fue uno de los responsables de que el Villarreal llegara a puestos de la UEFA en la pasada edición de la Liga. Acababa de superar entonces una lesión de rotura de ligamentos, que le mantuvo por un tiempo alejado del ring verde: siete meses de baja. En su segunda temporada en el cuadro de Pellegrini, Pires quiere dejar a su equipo en el primer puesto de la tabla. S.Z.

Getafe-Villarreal
Coliseum Alfonso Pérez
Domingo, 16 de diciembre, 17.00 h.

Los andaluces nunca han ganado a los azulones en su estadio

Primer partido entre el Getafe y el Almería en la máxima categoría

Tras veintiséis años sin pisar los campos de Primera, la Unión Deportiva Almería ha vuelto a pasear su escudo en los estadios de los grandes. Al frente, Unay Emery, el que fuera el entrenador más joven de la Segunda División; en sus filas, un equipo joven y renovado, y en la grada, una afición que se ha duplicado en su asistencia al Estadio de los Juegos Mediterráneos, que ha dado la bienvenida a la máxima categoría ampliando sus instalaciones a 21.300 espectadores.

Juanma Ortiz es uno de los fichajes más recientes. Formado en la cantera del Atlético de Madrid, tuvo la oportunidad de debutar en Primera con el equipo rojiblanco en la Liga 2003-2004. Después estuvo cedido en el Osasuna durante dos años, hasta que recaló en Almería: primero en el Poli Ejido, donde hizo una excelente temporada convirtiéndose en el máximo goleador con 11 tantos, y en 2007 en el Almería, el club más joven de Primera División.

Completamente afincado en la ciudad andaluza, Ortiz ha vivido el ascenso a la Liga de las estrellas como uno más. "La gente aquí está muy concienciada con el fútbol y se ha sentido muy de cerca, es una localidad muy entregada". Y es que el interior derecho también respiraba los aires de la máxima división. "El equipo realizó una muy buena temporada el año pasado y mi objetivo era jugar en Primera. Por tanto, cuando vi la oportunidad la aproveché, me pareció un buen proyecto".



Juanma Ortiz forma parte de la Unión Deportiva Almería desde este año.

"El partido contra el Getafe no será fácil porque es un equipo que se ha reforzado mucho, es un rival directo y lucharemos para que no se escapen los puntos en casa"

La Unión Deportiva Almería se ha enfrentado al equipo azulón solamente en tres ocasiones en la ciudad andaluza, en los últimos veinte años, pero es esta la primera vez que ambos lucharán juntos en la máxima categoría. Los de Emery tratarán de hacerse con tres puntos que nunca han conseguido antes contra los azulones en casa, y los de Laudrup defenderán su tendencia hasta ahora, que les ha llevado a ganar a los almerienses en dos ocasiones.

Objetivo: la permanencia

El Almería ha llegado a la Primera División "para quedarse", o al menos ese es el principal objetivo de los andaluces. En la actualidad se encuentran en la mitad de la tabla, "pero no hay que confiarse", asegura Ortiz, "nuestro principal objetivo es la permanencia, y después ya se hablará". Con una pequeña modificación en el sistema de juego, los de Emery han sabido dominar en muchos de sus encuentros. "Empezamos con un 4-3-3, pero cambiamos a un 4-4-2 y el equipo ha respondido bien, está funcionando".

Juanma ya se ha enfrentado en el pasado contra el Getafe, y para este choque considera que no será un partido fácil "porque es un equipo que se ha reforzado mucho, es un rival directo y lucharemos para que no se escapen los puntos en casa".

Marta Turiño

www.xetaf.com



C/OLIVO, 8
28901 GETAFE -Madrid-

Tfno.91 683 85 09

La prueba se desarrolló en Toro (Zamora)

Judith Sánchez participó en el Campeonato de Europa de Campo a Través



Judith Sánchez, (primera por la derecha).

Judith Sánchez tomó parte en el Campeonato de Europa de Campo a Través que tuvo lugar en la localidad zamorana de Toro el 9 de diciembre. La atleta se clasificó en el puesto 66 en la categoría júnior femenina, siendo la quinta atleta española (la primera clasificada nacional quedó en decimoquinta posición). Para el entrenador del Club de Atletismo Polideportivo Getafe, Iñaki Trejo, "Sánchez hizo las previsiones que teníamos, llegando al nivel previsto. Realizó una gran carrera en un circuito muy rápido y haciendo unos fenomenales últimos 300 metros en los que remontó a más de cuatro atletas". Por su parte, Sánchez se manifiesta "muy contenta" por lo conseguido, a la vez que asegura haber tenido "una muy buena experiencia". Sin embargo, indica que le hubiese gustado "llegar la cuarta española porque es el puesto mínimo necesario para clasificarte por equipos y conseguir puntos", marca que es su próxima meta a corto plazo. El equipo nacional quedó en octavo puesto, siendo ganadoras las representantes inglesas. La deportista entrena en el Polide-

Para el futuro buscará superar su marca en el Campeonato de España de Cross en Pista Cubierta, que se celebrará en Zaragoza en febrero

portivo Juan de la Cierva y es especialista "en los 1.500 metros durante el invierno y en 3.000 obstáculos en verano". Judith Sánchez explica que se presentó a la competición "para hacer fondo y coger fuerza".

Desde los siete años

A sus 19 años, su meta para esta temporada es llegar a ser campeona de España de 3.000 metros obstáculos, algo que ve "perfectamente posible". En cualquier caso, asegura que "podré estar entre las cuatro primeras" del ranking nacional. Además, intercala su afición y los entrenamientos con los estudios de técnico en actividades físicas y animación deportiva (TAFAD) en el I.E.S. Laguna de Joatzel y no descarta dedicarse al atletismo profesionalmente "si el tiempo me deja". Su afición nació cuando su madre

le vio correr con siete años. "Me apuntó a un cross que se celebró en el Parque Pradolongo —situado en el madrileño barrio de Orcasitas, lugar donde la atleta residía antes de mudarse a Getafe— y quedé primera. Y de ahí al polideportivo del barrio donde empecé en serio". Fue el comienzo de un interés que ha crecido con los años ya que ha participado en multitud de competiciones. Para el futuro a corto plazo, Sánchez buscará superar su marca en el Campeonato de España de Cross en Pista Cubierta, que se celebrará en Zaragoza los próximos 16 y 17 de febrero, los campeonatos de España de cross por clubes, programados en Madrid el 2 de marzo y el Campeonato de Cross Individual de Tarancón, que tendrá lugar el 16 del mismo mes. "Quiero bajar de los once minutos. A ver qué tal". P.R.

Se celebrará el 16 de diciembre en el circuito homologado de la avenida Juan Carlos I

El Trofeo de Marcha Atlética Cerro Buenavista cumple diez años



Edición de 2007 de la Marcha Atlética AD Cerro Buenavista.

Diez años en el municipio son los que celebra el Trofeo de Marcha Atlética AD Cerro Buenavista. Una década en la que la prueba ha evolucionado y ha pasado de ser una carrera local a convertirse en un referente a nivel nacional. No en vano, el pasado año fue elegida para celebrar el II Criterium Nacional de Invierno, el equivalente al Campeonato de España en pista cubierta.

Para celebrar su primera década de existencia, los organizadores de la prueba —la Asociación Deportiva Cerro Buenavista, el Ayuntamiento, el colegio Aristos y el Club de Atletismo Spartak Getafe— han querido reunir a los ganadores de las pasadas ediciones, tanto de la categoría masculina como de la femenina. Así, se reunirán en un mismo circuito "atletas internacionales con España, medallas individuales, campeones del mundo por equipos...", como así enumera Mario Fernández, uno de los organizadores de la carrera. Juan Antonio Porras, José Ignacio Díaz, Francisco Pinardo, David Mateos y Juan Manuel Molina, junto a Rocío Florido y Carmen Boné, son los ganadores de las categorías absolutas. "También estarán en la prueba la húngara Julia Takacs, actual campeona de España Junior en ruta y pista, y Sara Alonso y Sandra Yerga, campeona y subcampeona de España juvenil en pista", respectivamente, recuerda Fernández. Además de la participación de los atletas madrileños (cuyo resultado será puntuable para la Copa de Madrid de Marcha), se espera una amplia representación de atletas gallegos, murcianos, castellano-manchegos y leoneses.

Cerca de 150 participantes, según datos de la organización, serán los que tomen la salida del circuito

homologado que desde el año 2002 la AD Cerro Buenavista acondiciona en la avenida Juan Carlos I, en el tramo que discurre entre el Centro Comercial Getafe 3 y el colegio privado Aristos. En total, un kilómetro que los participantes en categorías mayores tendrán que recorrer hasta en diez ocasiones.

La prueba comenzará a las 10.30 horas del domingo 16 de diciembre con la participación de los cadetes, cuyo recorrido es de cinco kilómetros. No será hasta las 11.00 horas cuando los mayores (juveniles, júnior, promesa-sénior y veterano) inicien la marcha. A las 13.00 horas será el turno de los alevines, que recorrerán dos kilómetros, y cerrarán la prueba los benjamines (un kilómetro) e infantil (tres kilómetros) a eso de las 13.15 horas.

En cuanto a los premios, los ganadores de cada una de las categorías recibirán un trofeo conmemorativo. Además, se ha establecido un premio de 150 euros al primer clasificado absoluto, 100 euros para el segundo y 200 para quien consiga batir el récord de la prueba, fijado en 46:37 minutos para las mujeres y en 41:24 para los hombres.

Hace 10 años, cuando los organizadores idearon la celebración de un trofeo de marcha atlética, "no nos imaginábamos que íbamos a llegar a esto. Uno siempre aspira a tener lo mejor posible, pero si hace diez años nos cuentan que vamos a estar a nivel nacional no nos lo creemos", afirma Mario Fernández.

Vanessa Calle

X Trofeo de Marcha Atlética AD Cerro Buenavista

Domingo, 16 de diciembre, 10.30 horas
Avenida Juan Carlos I

Un centenar de jugadores tiene una cita con el bádminton

La Asociación Recreativo Cultural Cerro de los Ángeles vuelve, un año más, a celebrar su particular Torneo de Bádminton, que este año celebra la decimocuarta edición. Se trata de un torneo abierto a toda la Comunidad de Madrid, aunque "el año pasado nos llamaron de Asturias para participar", dice entre risas la coordinadora de deportes de la asociación, Jacinta Gutiérrez Menchen. Para esta edición, se espera la participación de unos "110 ó 120 jugadores, más hombres que mu-

jes, aunque en Getafe practican este deporte más mujeres que hombres, pero los que vienen de fuera son más ellos que ellas", dice Gutiérrez. En cuanto a las categorías, el torneo está abierto a benjamines, infantiles, juveniles, júnior y sénior, y "desde que se abrió la escuela en la localidad, participan tanto infantiles como adultos".

El torneo, como todos los años, está dividido en tres categorías, la masculina, la femenina y la mixta, y cada una de ellas cuenta con

gran aceptación entre los participantes. La prueba se realizará los días 26 y 27 de diciembre en el Polideportivo Cerrobuenavista, en el Sector III, y el plazo de inscripción está abierto hasta el 14 de diciembre, de 9.00 a 10.00 horas en el Polideportivo Juan de la Cierva. V.C.

XIV Torneo de Bádminton 2007

Miércoles y jueves, 26 y 27 de diciembre
Pabellón Polideportivo Cerro Buenavista

Treinta de sus obras se pueden ver en el Colegio de España hasta el 4 de enero

Maillo y Fernando Alonso Muñoz exponen en París

Maillo y Fernando Alonso Muñoz son los protagonistas de la exposición *Pintura en París*, que tiene lugar en el Colegio de España situado en el barrio universitario de la capital francesa. Una treintena de obras —quince por cada autor— constituyen la muestra que estará abierta al público hasta el próximo 4 de enero.

Maillo, de 22 años de edad, indica que todos sus lienzos los realizó “durante el pasado verano, comenzando en el momento en que me enteré de la celebración de esta exposición y específicamente para ella”. En ellos exhibe “una abstracción bastante radical donde apenas hay figuración”. Respecto a la temática de sus obras expone que “no es que haya una propiamente dicha, sería la propia pintura o su misma historia”. Matiza cómo “al igual que hay cineastas que realizan cine sobre el cine, yo hago pintura sobre la pintura. La materia, que no el tema, quedaría inscrita bajo la literatura, la poesía, la religión o la antropología”. Ello surge de “una necesidad o indigencia platónica” que asegura tener el autor y “está relacionado con el concepto de la *forclusión* (término elaborado por el psicoanalista francés Jacques Lacan para designar un mecanismo específico de la psicosis)”.

Respaldo profesional

En su opinión, *Pintura en París* supone “un apoyo muy fuerte, un auténtico respaldo a mi carrera. Yo me quiero dedicar esto, vivir de esto y actualmente está muy difícil. Una oportunidad como la que se nos ha dado en esta



De izq. a dcha., dos ejemplos de la obra de Maillo y Fernando Alonso Muñoz.

exposición se agradece, quiere decir que alguien ha visto tu obra y le ha interesado”. El pintor se encuentra cursando el quinto año de la licenciatura en Bellas Artes en la Universidad Complutense de Madrid y asegura estar “muy contento porque, a mi edad, participar en este tipo de iniciativas viene muy bien, sobre todo para hacer currículum, ya que aunque las obras están a la venta lo que me interesa no es hacer dinero sino seguir avanzando en mi propia carrera”.

Por otra parte, Fernando Alonso Muñoz, exhibirá quince obras realizadas en técnica acrílica sobre PVC, “un medio más nuevo que no se ha explotado demasiado donde me siento muy cómodo”. Sus lienzos tratan sobre “los usos y costumbres de la gente joven, como por ejemplo escenas de amigos tomando copas”, además de otras “más transgresoras”. Son ya dos años los que lleva trabajando esa temática, “dentro del tiempo para pintar que me dejan mis estudios”. Y es que en la actuali-

dad compagina su profesión con el Máster de Arte, Creación e Investigación de la Universidad Complutense, además de trabajar en su tesis “sobre el Realismo español de los años 80 a nuestros días”, dirigida por el prestigioso pintor, escritor y docente José María González Cuasante. En lo que se refiere al lenguaje de los cuadros, el artista indica que “es bastante realista, a medio camino entre lo objetivo y lo expresivo”.

Una experiencia “emocionante”

A sus 28 años, Alonso Muñoz habla de la experiencia parisina como “algo muy emocionante, sobre todo por estar acompañado de Maillo”. Asegura sentirse “muy contento” con la muestra, aunque matiza que no es la primera vez que viaja al extranjero por motivos profesionales, “estuve presentando un bajorrelieve en Estados Unidos”.

Por su parte, Moisés Rojas, presidente de La Carpa, agrupación a la que pertenecen los pintores reseñados, indica que “el motivo de esta exposición obedece al objetivo que tiene nuestra asociación de apoyar a los socios y de promocionar la cultura y el arte de nuestro lugar”. Matiza que a la organización le gustaría “que esto fuese mucho más porque estamos llenos de gente joven que quiere hacer exposiciones”, aunque asegura sentirse “contento” con la realización de la exhibición. En la muestra han colaborado el Ayuntamiento de Getafe y la Universidad Complutense de Madrid.

Pablo Rivas

PROYECTOS & SERVICIOS

astron

GESTIONES URBANÍSTICAS
PROMOCIONES DE SUELO

C/ Ricardo de la Vega, 3 - 2º B · Getafe / Madrid
Tel.: 91 601 09 71 · Fax: 91 681 05 63

Ezequías Blanco presenta su última novela el día 14 de diciembre con dos actuaciones, teatral y musical

“Islandia 2004 es un homenaje a mi ciudad y mi gente”

Es zamorano, pero lleva 22 años viviendo en Getafe. Novelista y poeta, autor de numerosos libros de poemas y narrativa, se siente simplemente “escritor”.

Además, es catedrático de Lengua y Literatura españolas, director de la revista Cuadernos del Matemático y le queda tiempo para dedicar un pequeño homenaje a su ciudad de acogida y a sus gentes, “que tienen un pequeño hueco en la novela”.

Ezequías Blanco presenta el 14 de diciembre su último trabajo: *Islandia 2004*.

Varios trabajos le han hecho figurar entre los nombres clave de la literatura local. ¿Novelista o poeta? “Simplemente escritor”. Ezequías Blanco considera que estos términos “no son antagónicos”. Opina que “el material con el que se trabaja es el mismo y la intención también. Únicamente el registro es diferente”. En su haber tiene una serie de libros de poemas, de temática diversa. Para él, la poesía “se conforma de mundos donde jamás ha penetrado palabra alguna”. Asegura que, además de la experiencia y los conocimientos, se nutre también de “intuición, misterio, magia, ritmo...”. Ante la disyuntiva sobre si el poeta nace o se hace, piensa que “el poeta nace, se hace, se deshace y se desnace...”.

Limitación del vuelo, *Archivo de imágenes-imágenes de archivo*, *Palabras de la sibila*, *Objetos del amor lejano*, *En medio del desierto*, *Los caprichos de Ceres...*, son algunas de sus obras poéticas. Entre todas confiesa que “no sabría elegir una, a los padres no les gusta elegir a uno de sus hijos, conocen las virtudes y defectos de todos y por las dos cosas los aman”. El autor ha publicado también dos obras narrativas: *Memorias del abuelo de un punk* y *Tres muñecos de vudú*. “El primero es un libro de relatos hilvanados entre sí por una leve trama argumental. El narrador y principal protagonista, Atilano, abuelo de un punk, es un alma memoriosa que en el cielo se dedica a escribir esos relatos, plagados de personajes que estuvieron enganchados a la vida del abuelo, para enviárselos a su nieto”. En la segunda novela, *Tres muñecos de vudú*, “el protagonista Abel, acude al colegio donde estudió el bachillerato con la esperanza de reencontrar a su novia de la adolescencia de la que sigue enamorado. Y lo que comienza siendo un repaso de las vivencias en la escuela, termina convirtiéndose en un entramado de misteriosos asesinatos que afectan a los miembros de su pandilla y que logran resolverse sin la intervención de ningún tipo de detective al uso en ese género de novela”.

Un escritor en las aulas

Catedrático de Lengua y Literatura españolas, se enfrenta a sus clases consciente de que nos encontramos “en una etapa donde lo oral y lo audiovisual nos envuelven, y hay muy poco espacio para lo escrito”. No obstante, trata de transmitir esa pasión “sin demasiadas alharacas y con bastante



dignidad”. Confiesa que la disposición de los estudiantes para aprender “salvo honrosas excepciones, es más bien escasa o nula. Conciben los estudios como un medio más que como un fin, porque la juventud es la caja de resonancia de lo social”. En este sentido, admite que la sociedad cobra parte de culpa, ya que “es rápida, pragmática, agobiante, superficial... La vida de tranquilidad y reposo que exige el estudio es lo más alejado de la vida que nos toca vivir”. En cuanto a las soluciones, “seguramente *Superman* las tendrá”.

Cuadernos del matemático

Ezequías Blanco dirige la revista *Cuadernos del Matemático* desde hace veinte años, una publicación “dedicada a la creación literaria: relatos, poemas, ensayos, reseñas de libros, traducciones de otras lenguas... (todos inéditos)”. Además, guarda un rincón a la plástica: “Las cubiertas de la revista nos las hacen pintores de bastante prestigio y en el interior aparecen fotografías artísticas, poemas visuales...”. El escritor asegura que “su pretensión no es más que la de

enseñar en su primera acepción: Poner delante de los ojos algo.” En la revista impera una mezcla entre lo tradicional y lo nuevo, “el soneto con el versículo, el diseño actual con lo escrito a mano, una traducción de un soneto de Petrarca con un poema de inmigración...”. Veinte años son muchos, y la evolución es palpable. Desde aquel primer cuadernillo que contaba con 38 páginas se ha pasado a “los números actuales, que tienen más de 120, con dos suplementos, *La varquela* y *Les cressons bleus*”. En ellos han aparecido colaboraciones de varios autores, como José Hierro, Antonio Gamoneda, José Ángel Valente, José Luis Pinillos..., “y de otros que no, por menos conocidos, dejan de tener una altísima calidad. Por tanto, la evolución que hemos experimentado ha sido pasmosa y nos ha sorprendido”.

Islandia 2004

Una historia desarrollada en la localidad es el eje principal de su novela, *Islandia 2004*. En ella se mezclan “el Gran Hermano de Orwell, su misión inicial por desenrañar los secretos del día a día en esta isla, su llegada a *Getafilandia* y el reflejo de la vida cotidiana de una ciudad actual, desde distintos ángulos. Paralelamente, el Gran Hermano sufre una transformación de máquina a humano, y tiene relación con algunos personajes”. El escritor confiesa que la elección del municipio como escenario es “una especie de homenaje. Llevo 22 años viviendo aquí y la siento como mi ciudad, y a la vez, también a personas que he ido conociendo y cuyos nombres reales pululan por las páginas del libro”. Tras la exposición de su última novela, el escritor tiene previsto dedicarse a sus próximos trabajos. “Tengo en el cajón dos libros de poemas y uno de relatos acabados. Supongo que se editarán”.

Marta Turión

Islandia 2004 se expone al público

Ezequías Blanco presentará su última novela el 14 de diciembre en el Centro de Cultura Calle Madrid. El acto se verá amenizado con las colaboraciones de varios escritores, como Cristóbal López de la Manzanara, Matías Muñoz o Juan Yuste. También tendrá lugar la actuación teatral de Miguel Bar-

co, que hará un montaje basado en la novela, y la colaboración del grupo musical Doctor Tartajo. La presentación estará a cargo de la editorial Lohohombre Ediciones, dependiente de Fender Club.

Islandia 2004

Centro de Cultura Calle Madrid
Viernes, 14 de diciembre, 20.00 h.

La Casa de Extremadura saca a la luz sus cuentos, historias de vida y teatro sobre la inmigración

Una presentación literaria, un cuento cuentos, el relato de una vida y una pequeña obra de teatro. Con este cartel la Casa Regional de Extremadura se presentará en el Centro de Cultura Calle Madrid, el 18 de diciembre, para participar en las II Jornadas para la Convivencia Intercultural, que están activas desde el mes de noviembre, y mostrará una parte del trabajo que la asociación realiza desde 1997 bajo un proyecto de inmigración. *Cuentos y Leyendas. Nuestra particular Torre de Babel* es el libro que se dará a conocer en ese marco, recopilado por un equipo de la casa y coordinado por la socióloga Ana Mora. Con él se le da voz a distintas personas de la localidad y el cuento sirve de vehículo para contar una historia a los más pequeños. Con estas páginas se llega a comprender “lo común que hay entre las personas de los diferentes países”, interpreta Pedro Aparicio, el presidente de la casa regional. Uno de estos relatos se exhibirá el día de la presentación.

Los cuentos también se quieren escenificar en colegios y centros cívicos, para lo que hay jóvenes en la asociación que ya “están trabajando en ello”.

En la Casa de Extremadura, dentro del mismo programa de inmigración, están trabajando con la música y la danza y también con historias de vida. De este trabajo de investigación han obtenido entrevistas de un centenar de personas residentes en la localidad que vivieron el fenómeno de la inmigración en sus carnes, de España y del extranjero. Una de estas vivencias verá la luz también el 18 de diciembre. Y para terminar la velada, el grupo de teatro Aosta representará *El Pasaje*, una obra que pretende transmitir “cómo se vive la separación en la familia”.

S.Z.

Cuentos y leyendas. Nuestra particular Torre de Babel Una historia de vida El Pasaje

Centro de Cultura Calle Madrid
Martes, 18 de diciembre, 20.00 h.

Lorenzo Silva reedita sus novelas juveniles en la Trilogía de Getafe



Lorenzo Silva firmando ejemplares de su Trilogía de Getafe.

“Diez años son muchos para un libro”, afirma Lorenzo Silva al referirse a su *Trilogía de Getafe*, la primera de cuyas novelas, *Algún día, cuando pueda llevarte a Varsovia*, se publicó en 1997. Junto con *El cazador del desierto* y *La lluvia de París*, los tres relatos juveniles se han reeditado en un solo volumen que fue presentado en el Cerro de los Ángeles. El autor pretende desde estas páginas “dar mi visión de Getafe”, ya que las tres novelas, protagonizadas por adolescentes, tienen como escenario esta localidad. “Mi intención era tratar de conectar con aquellos a los que me dirijo, considerarlo como un lector más, ofrecerle historias, tratando de acercarme a aquello que les

preocupa o les interesa. La imaginación es lo que nos permite aspirar a ser mejores personas”, asegura Silva, que pudo compartir un tiempo con alumnos del colegio Divina Pastora, en el que estudió el literato y donde “me enseñaron a leer y a escribir”, y que se interesaron por aspectos de su obra, de cómo componía sus personajes, o de qué novelas son las que más le marcaron a él en su infancia. La editorial Destino ha sido la encargada de recopilar estas tres obras protagonizadas por “tres chicas adolescentes, que no son especiales, que no son singulares, y que son muy diferentes entre sí. Pretende invitar a reflexionar sobre la amistad, sobre el aprendizaje, el afán de superación...”.

R.G.



Oficina Técnica
Proyectos Técnicos
Protección contra incendios
Instalaciones de Aire Acondicionado
Instalaciones de telecomunicaciones
Mantenimiento de alumbrado
Instalaciones Eléctricas alta y baja tensión



disfruta getafe

MÚSICA - ARTE - TEATRO - COMER - COPAS - PLANES - PASAPALOS - COMPRAS - CINE

en Navidad

Índice

disfruta getafe

AUTOESCUELAS	Página 38
BARES Y TAPAS	Páginas 38 y 39
BELLEZA	Página 39
COPAS	Páginas 39 y 40
DECORACIÓN	Página 41
DEPORTES	Página 41
ENSEÑANZA	Página 41
FOTOGRAFÍA	Página 41
HERBOLARIOS	Página 41
MARISQUERÍAS	Página 41
MODA	Página 42
MODA INFANTIL	Página 42
MOTOR	Página 42
OCIO INFANTIL	Página 42
REGALOS	Página 42
RESTAURANTES	Páginas 42 y 43
SNACK-MÚSICA	Página 43
TETERÍAS-CÓCTELES	Página 43
VIAJES	Página 43

Noa, Lubna Salame y la Coral Polifónica, entre otros, formarán parte de la programación musical

Villancicos y conciertos, los platos fuertes de la Navidad



La Coral Polifónica actuará en el auditorio local en la noche de la lotería, el 22 de diciembre.

Las fiestas navideñas en la localidad pasarán este año por un amplio y variado elenco de actos y recitales musicales, desde conciertos de distinta índole hasta diversos encuentros de villancicos. El pistoletazo de salida correrá a cargo de la cantante israelí Noa y de la palestina Lubna Salame, que ofrecerán un Concierto por la paz en la noche del jueves 13 de diciembre a las 20 horas, que tendrá lugar en el Teatro Federico García Lorca.

El Encuentro de Villancicos Ciudad de Getafe celebra este año su vigésima segunda edición. La noche del viernes 14 se pondrá el punto final a las actuaciones de este año, con el turno de varios grupos de voces: el colegio Divina Pastora, la iglesia Evangélica Bautista, la coral Ricardo de la Vega, la Casa Regional de Castilla y León, la de Castilla la Mancha, el coro rociero Romeros del Camino y la agrupación musical Iérbola. Todos los villancicos se interpretarán también en el Teatro García Lorca, a las 19 horas.

Más música navideña en la mañana del sábado 15, con el XII Encuentro de villancicos populares Antonio Díaz. El acto, que se desarrollará en el Patio del Hospitalillo, está organizado por la Casa Regional de Murcia.

Conciertos y recitales

El teatro García Lorca será además la sede de numerosos conciertos durante estas fiestas. La Escuela Municipal de Música Maestro Gombáu ofrecerá su espectáculo el día 18, con las actuaciones de varios alumnos. Abrirán el concierto los estudiantes de música y movimiento con la obra *Trazada musical de Navidad*, una representación "muy emotiva, pues los pequeños tienen entre 4 y 7 años", según ha explicado Aurea Pina, responsable de la escuela. Tras la actuación de los niños, se ofrecerán los recitales de la orquesta de cuerda, de varios alumnos de piano y flauta, y una intervención de música de cámara. Pondrá el broche de oro el trío de violín, violonchelo y piano.

Al día siguiente, el grupo de cámara de la Orquesta filarmónica estatal de San Petersburgo ofrecerá un concierto organizado por la Caja de Castilla la Mancha y el viernes 21 actuará la Coral Adagio con su concierto de Navidad, a las 19 horas, en el Centro Cívico Juan de la Cierva.

La Coral Polifónica será también un plato fuerte en estas fiestas, con su concierto de Navidad. La actuación está preparada para la tarde del sábado, 22 de diciembre, a las 20.00 horas, y está dividida en dos partes, según ha explicado José Ramón Martínez Reyero, su director. "La primera incluye una serie de villancicos a capella que se cantarán mientras se hace un recorrido que comenzará en el Nacimiento, seguirá por el pasillo y llegará hasta la grada; la segunda parte abarcará otra serie de villancicos y dos escenas de Navidad, con el acompañamiento de un órgano". En este último fragmento las voces interpretarán, entre otros conocidos temas, una versión de la canción *Noche de Paz* y una composición de Schubert.

Marta Turiño

Concierto por la paz
Teatro García Lorca
Jueves, 13 de diciembre, 20.00 h.

Encuentro de Villancicos Populares Antonio Díaz
Patio del Hospitalillo
Sábado, 15 de diciembre, 20.00 h.

Concierto Escuela Municipal de Música Maestro Gombáu
Teatro García Lorca
Martes, 18 de diciembre, 19.00 h.

Coral Polifónica
Teatro García Lorca
Sábado, 22 de diciembre, 20.00 h.

Autoescuelas

Autoescuela San José
C/ SAN JOSÉ DE CALASANZ 18 | 916952019
AVDA. ARCAS DEL AGUA S/N | 916955994
C/ RAYO 49 | 916954879
C/ LEGANÉS 67 | 916839393
C/ VIOLETA PARRA 1 | 916840218
PLAZA ESTALACTITA S/N | 916838432
C/ JUAN DE BORBÓN 2 | 916832827

Bar BOLI
Buenos aperitivos
C/ Carabanchel, 5
91 287 93 32

Bares y tapas

a tapear
TU LOCAL DE CAÑAS Y TAPAS
RACIONES, TOSTAS Y MONTADITOS
PANTALLA GIGANTE
C/ Arboleda, 7 • 645 667 120

CAFETERÍA El Coliseum CERVECERÍA
Especialidad en Montajes y Raciones
C/ Maruja Torres, 2. Getafe Norte
(frente a Carrefour) 91 696 74 47

Cafetería EL PARQUE
Tu lugar de encuentro
Los mejores aperitivos
COMPRUEBALO
Plaza Tirso de Molina, s/n
Teléfono: 91 681 93 79

COCINA FRESCA VINO DEL PAÍS
An Pan Pan
Teresa de Calcuta, 2
(Frente al Coliseum)
912285474-675975515

El Rincón de GLO
C/ Garza, 1
Tapas, Raciones, buenos aperitivos
PORRONES
INAGURACIÓN 19 de Octubre

Cafetería • Cervecería BAVIERA
Gran variedad en:
- FRITURAS
- TAPAS
- TOSTAS
- HAMBURGUESAS
- TERRAZA con zona INFANTIL
* Celebraciones y bautizos en nuestra carpa
Plaza Tirso de Molina - C/ Garcilaso, 65
Teléfono: 91 683 63 89

El Rincón del TO CULOGIO
RACIONES • TAPAS
MENÚ ESPECIAL
SÁBADOS Y DOMINGOS
GRAN TERRAZA DE VERANO
Avda. Rigoberta Menchú, 11
91 601 73 02

Ocho espectáculos integran el IV Festival Infantil de Navidad

Teatro y títeres para los más pequeños

Durante la temporada navideña el Teatro García Lorca celebra la cuarta edición del Festival Infantil de Navidad, una programación escénica dirigida a que los pequeños de la casa saquen el máximo partido de las fiestas. Ocho espectáculos forman el ciclo, que tendrá lugar entre el 22 de diciembre y el 7 de enero y estará integrado por propuestas que van desde el teatro realizado con títeres a la danza contemporánea.

Pequeños paraísos será la obra que dé comienzo al certamen. La compañía Aracaladanza, una habitual del circuito del baile contemporáneo en la capital, recreará un mundo imaginario donde los actores conviven con personajes y animales fantásticos. Basado en el cuadro *El jardín de las Delicias*, de El Bosco, la representación va dirigida a un público familiar. Los premios a la Mejor Música Original y al Mejor Espectáculo conseguidos en la Feria Europea de Teatro para Niños y Niñas 2007 (FETEN), celebrado en Gijón, avalan la calidad de este montaje dirigido por Enrique Cabrera.



En *Historias de media suela* los zapatos serán los protagonistas.

Un lobo bueno

Otra de las propuestas que sobresalen viene de la mano de Kamante Teatro. *¡Qué viene el lobo!* "trata de un lobo, como su nombre indica, que vive en un zoológico pero que quiere ser lobo de cuento", explica la autora de la obra, Luisa Aguilar. "Tiene que pasar una serie de pruebas para conseguirlo pero se encuentra con la realidad de que no puede serlo. En el fondo es una metáfora sobre los sueños que tenemos". En la historia se enmarcan otros cuentos como *Los tres cerditos* o *Caperucita roja*. En este último, el protagonista "tiene que hacer de lobo feroz, pero no lo consigue". La técnica utilizada será mixta, "con una actriz sobre el escenario además de los títeres". No es la primera vez que Kamante Teatro visita la ciudad. En julio representaron *La caja amarilla*, "un microespectáculo para el público familiar", colectivo al que también va dirigido *¡Qué viene el lobo!*

Historias de Media Suela es otra de las representaciones dirigidas a los menores. La compa-



Un momento de *Pequeños Paraísos*.

ña de Fernán Cardama mostrará en el Lorca "una obra contada por diferentes zapatos que poseen distintas profesiones: uno es una ambulancia, otro un helicóptero...", expone Cardama, co autor del montaje junto a Carlos Piñero. "Hacemos teatro de objetos, que podríamos decir que es una rama dentro del de títeres". Señala que su objetivo es "que los chicos se enganchen con la propuesta. Que entren en el juego".

Pablo Rivas

Pequeños paraísos
Teatro García Lorca
Sábado, 22 de diciembre, 19.00 h.

¡Qué viene el lobo!
Teatro García Lorca
Domingo, 23 de diciembre, 19.00 h.

Historias de media suela
Teatro García Lorca
Miércoles, 26 de diciembre, 19.00 h.

Copas

BAR
albero
Abrimos jueves, viernes y sábados
Pasa éstas Navidades con nosotros
C/ Ricardo de la Vega Nº 2

AMI CANDELA
EMPIEZA LA NOCHE CON NOSOTROS
DONDE EMPIEZA LA NOCHE
DIR. DE COMED. NO TE GUSTA... TERMINARAY...
C/ Felipe Estévez, 19

MAÑANAS UNIVERSITARIAS
Jueves
Viernes
Sábados
a partir de las 12,00 de la mañana
CAMERON Serranillos, 40

Diva café
Abrimos todos los días excepto los domingos
C/ Carabanchel, 4

Caray B A R
NAVIDAD 2007
NOCHE BUENA: ENTRADA LIBRE
NOCHE VIEJA: ENTRADA LIBRE CON COTILLON.
REYES: ROSCON CON CHOCOLATE.
Y PRONTO CUMPLIREMOS 20 AÑOS
ESTAR ATENTOS A ENERO
QUEDAMOS!

Vente a ...
eivissa
después de tu cena de Navidad
C/ Felipe Calleja, 9
28903 GETAFE (Madrid)

EL ALGAR
C/ Carabanchel, 13
CAFÉ BAR
Abrimos todos los días
BATIDOS NATURALES
CAFÉS ESPECIALES

C/ Cuestas Altas, 7
EL PUNTO
ESSENCIAL CLUB
TU BUEN AMBIENTE, CON LA MEJOR MÚSICA
PARTIDOS EN PANTALLA GIGANTE

Café - Bar
EL ZOPICO
DESAYUNOS
TAPAS
RACIONES
C/ Hormigo, 3 • 916840443

* RACIONES VARIADAS
* BUENOS APERITIVOS
C/ Arboleda, 24 • 916822317

La Taberna del Filibustero
Libertía
C/ Ricardo de la Vega Nº 2
¿Has probado ya nuestro Mojito?
Grog
Daiquiri
Vermú
Futbolín
Caipirinha
Tostas
Tapas
Ron Legendario
Pues el Sábado 15 cumplimos nuestro primer año. pasate por la fiesta.
V/O en nochebuena
V/O en navidad
V/O en nochevieja
Abrimos casi todos los días de navidad pal vermu
Además como siempre todo el futbol en directo

LIZARRAN
Tabernas Selectas
* Sirvete los pinchos que quieres
* Menú del día, carta y celebraciones
C/ General Palacio, 14
Tel.: 91 695 75 73

CERVECERÍA - TAPERÍA
L'ANTIGUA de Getafe
Fundada en el 2000
ESPECIALIDADES:
Canapés - Ahumados
Tapas de Cocina - Ibéricos
Avda. de las Ciudades, 5 • 912958074

TAPAS • VINOS • COPAS
ESQUINITA
VINOTECA
Pasa éstas Navidades con nosotros
C/ Leganés, 7 (Esquina Don Fabrique)

Belleza
-RECOGIDOS
-EXTENSIONES
-TRATAMIENTOS:
*CAIDA, CASPA, GRASA ...
*HIDRATACIÓN, NUTRICIÓN, BRILLO ...
www.liviestilistas.com

La Barrica
Cafés, Tapas y vinos
C/ Magdalena, 11

Taberna Buda
C/ Violeta Parra, 4
Aperitivos y raciones - Menú diario

Cafetería - Cervecería LECOR
Desayunos y Meriendas
Raciones, Bocadillos,
Sandwiches y Hamburguesas
Avenida de los Ángeles, 22
91 683 76 08

LIVI ESTILISTAS
-DEPILACIÓN LÁSER DE DIODO (EQUIPO MÉDICO ESPECIALIZADO)
-SOLARIUM VERTICAL (10 SESIONES 24 E.)
C/ GIRALDA GETAFE NORTE
TFNO: 916 825 096



NAVIDAD 2007

Lunes 24: Nochebuena
A partir de la 1:00h. Cotillón,
Refrescos y cervezas 4 €. Copas 6 €
Dj BigOne... dándolo todo.

Lunes 31: Nochevieja
A partir de la 1:00h. Cotillón,
Refrescos y cervezas 4 €. Copas 6 €

Sábado 5 Enero: Noche de Reyes
Cotillón especial de la casa.

Trameteo del Plaz, etc - GESPPE - Noche de Reyes

Lolita
Pasa las Navidades
con nosotros
C/ Magdalena, 5

LO NUESTRO
LUNES: Clases de Salsa
JUEVES: El mejor House
VIERNES: Actuaciones en directo
DOMINGOS: El mejor fútbol



C/ Leganés, 17 • www.nuestroclub.net

ALL YOU NEED IS POP

iii EN DICIEMBRE ABRIMOS
TAMBIÉN LOS JUEVES !!!

C/ Cuestas Altas, 6. Getafe MADRID

UN BUEN DÍA
C/Magdalena, 25

Pasa las Navidades
con nosotros
NOCHEBUENA
NOCHEVIEJA Y REYES
Entrada libre

Ayuntamiento, asociaciones, parroquias y vecinos ultiman los detalles de sus montajes navideños

Hacia Belén va una burra...

La Virgen, san José, los pastores, hebreos, mercaderes... Así hasta una cincuenta de personas ataviadas con los trajes típicos de la época de Jesucristo. Es el belén viviente que organiza desde hace 20 años la Casa Regional de Extremadura. Los socios recrean la historia, acompañados de los Reyes Magos que viajan desde Oriente por estas fechas, y de una comitiva de animales vivos, entre ellos, la novedad: camellos, en vez de los caballos que ayudaban a sus majestades en otras ocasiones. Este belén cobra vida el 15 de diciembre. A las 18.00 h., y después de la Anunciación en la plaza de la Constitución, los habitantes de Belén recorrerán al son de villancicos el centro de la ciudad y se establecerán junto a la estación Getafe Centro. Unas 5.000 personas se acercan cada año para ver las escenas que rodean la Natividad, según el presidente de la Casa de Extremadura, Pedro Aparicio. Un montaje real. "Mucha vegetación", un oasis, fuego, cerdos, gallinas... Y los Reyes reparten caramelos "sin gluten" —subraya Aparicio—, globos, chocolates... Hasta una castañera con "un aparato antiquísimo" distribuye lo suyo, castañas asadas, y los pastores, migas. Los visitantes se convierten en parte de este montaje navideño, sobre todo los niños. Los zagales se sientan en los regazos de los magos de Oriente, "hablan con ellos, cogen sus cartas". La casa prepara este recibimiento a Melchor, Gas-



Belén viviente organizado por la Casa de Extremadura.

par y Baltasar con "toda ilusión". Este belén viviente ha sido reclamado en diferentes puntos, han ido por ejemplo hasta Jaén.

Con villancicos de fondo

Los mismos hechos, pero sobre una maqueta. El Ayuntamiento, asociaciones, parroquias, residencias, colegios y vecinos llevan un año esperando y ahora exhiben sus montajes navideños. En la plaza de la Constitución se inaugurará el 15 de diciembre a las 17.30 horas el belén municipal mientras los niños de la Escuela de Música Maestro Gombáu entonan los cánticos típicos. Otra propuesta, la murciana. En el patio del Hospitalillo de San José la casa de la región abrirá el día 15, a las 20.00 h., su tradicional montaje, que este año llega a su mayoría de edad. Entre los episo-

dios navideños se encuentra la huerta murciana. Cebollas, trigo, tomates... Todo productos naturales que durante su exhibición se riegan, se mantienen, y después, Parques y Jardines del Ayuntamiento se encarga de replantar. "No se tira nada", asegura el presidente de la agrupación, Alfonso García Gambin. 120 metros cuadrados con dos ríos, uno de ellos de unos 25 metros. Más de 100.000 personas lo visitan. Esas son las cifras de una maqueta que "nunca tiene el mismo diseño", aunque los misterios no varían. Este año el desierto es menor y la ampliación ha ido a Jerusalén. También esta vez el castillo de Herodes, el pueblo y la cueva del Nacimiento están juntos. En este entorno murciano los niños pueden llevar las cartas a los reyes, del 28 de diciembre al 5

de enero. Las figuras de este belén proceden de la Escuela de Salcillo (Murcia), como las del montaje de la familia Bernal, en el Sector III (calle Fedra, 2). Más de una década lleva esta estirpe abriendo las puertas de su casa para mostrar su montaje. Este año el matrimonio ha escrito dos libros sobre los pasajes de la Natividad. Y por acercarse los volúmenes a Roma, al Papa, con quien tenían audiencia el 30 de noviembre, tuvieron que adelantar los preparativos de la maqueta. Finalmente, cuenta Gregorio Bernal que la cita se pospuso. Para esta Navidad hay cosas nuevas en su trabajo. Él y su mujer, María Jesús, han creado con sus propias manos un par de edificios con *poliespan*. Son unos 20 metros cuadrados que hacen el recorrido bíblico con diferentes iluminaciones y diferentes músicas según los momentos. Este belén, que cuenta con el apoyo de la familia Galeote y de los hijos de Gregorio y María José, se podrá visitar hasta el 2 de febrero, momento en que termina la Navidad para la familia, con el Día de las Candelas.

Susana Zorraquino

XX Belén viviente

Estación Getafe Centro
Sábado, 15 de diciembre,
y domingo, 16 de diciembre

Belén murciano

Patio del Hospitalillo de San José
Del domingo, 16 de diciembre,
al domingo, 6 de enero

Fiestas en Nochebuena

ALBERO
Fiesta

CAMERON
Abierto

CARAY
Abierto

EIVISSA
Abierto

EL ALGAR
Fiesta con canapés
y sorpresas

EL PUNTO
Abierto

GARAJE
Entrada libre

LA DIVA
Abierto

LO NUESTRO
Abierto

LOLITA
Fiesta

MOLOCO
Entrada libre con catering
y cotillón

UN BUEN DÍA
Entrada libre

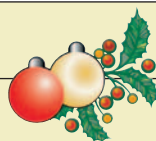

Churrerías



CHURRERÍA - CAFETERÍA
SERVICIO A DOMICILIO Y EMPRESAS
CONSULTA

Sansegundo

Plaza Carretas, 2 · GETAFE
Tel. 91 683 01 04
www.sansegundo.com.es
e-mail: churreria@sansegundo.com.es

ZONA COCKTELERA

Mojitos, Caipiriñas, Daiquiris
y una amplia variedad
de **COCKTELES**



DISPONEMOS de ZONA PRIVADA

Estas Navidades para tus
cenas de amigos y empresas

RESÉRVALA
646 037 362

En nochebuena, nochevieja
y reyes. Pásala con nosotros,
entrada libre

Abierto de miércoles a domingo
y vísperas de festivos

¡¡ Ven a probarlos !!

La Congregación de Nuestra Señora de los Ángeles celebra el Pregón de Navidad

Unas fiestas en familia

La Congregación de Nuestra Señora de los Ángeles ha preparado una serie de actos para conmemorar las fiestas. El día 14 el Pregón de Navidad abrirá la programación. Este año correrá a cargo de Teresa Martín Navarro, directora del Centro de Orientación y Ayuda a la Familia y a la Vida de la Diócesis de Getafe (COF). Para José Luis Sacristán Cifuentes, Hermano Mayor de la Congregación, el pregón es "un acto muy importante porque marca el inicio de las fiestas y porque es la vivencia del Adviento de una forma muy especial". Agradece al Ayuntamiento "que nos deje este protagonismo al poder realizar el acto en la Catedral de la Magdalena". La celebración se venía haciendo desde hace años en el Hospitalillo de San José.

Acercarse a la juventud

En esta edición la Congregación busca "vivir la familia de una forma joven. Se trata de unir la Navidad y la juventud", explica Sacristán. Más tarde, en el mismo escenario la Coral Polifónica de Getafe interpretará "una serie de villancicos", según señala el Director del grupo, José Ramón Martínez Reyero. En

tre ellos estará "una versión que he realizado yo mismo de *Noche de paz*", además de otros como *Ya vienen los reyes*, "uno gallego llamado *Imos a Belén* o el *Adeste Fideles*".

Por otro lado, Sacristán comenta que su organización realizará "como viene siendo habitual" el tradicional belén exposición en el que "este año hemos puesto un poco de creatividad. En él usamos efectos especiales y de sonido, como el de lluvia, que en el amanecer y al anochecer consistirá en esa lluvia que tanto gusta cuando hay una tormenta. También hay sonido de pájaros, agua de río, gallos..., todo para que sea agradable visitar nuestra sede".

Pablo Rivas

Pregón de Navidad

Catedral de la Magdalena
Viernes, 14 de diciembre, 20.00 h.

Belén exposición de la Congregación

Salón de actos de la Congregación de Nuestra Señora de los Ángeles
Del viernes, 21 de diciembre, al sábado, 5 de enero

Tatira actúa en el Centro Cultural Calle Madrid

Misterio en el arco iris

La compañía teatral Tatira llega al Centro Cultural Calle Madrid con *Un arco iris de cuentos*. Se trata de "un espectáculo enfocado sobre todo al misterio, a sorprender a pequeños y mayores", explica uno de los directores del grupo y actor en la obra, Vicente Aguado. "Desde que se sienten los visitantes se van a encontrar un escenario muy místico, lleno de baúles y globos, que les va a enganchar". Los niños se llevarán alguna sorpresa, ya que algunos "tendrán que subir a escena para que alguno de los cuentos pueda terminar. Es importante que participen con su imaginación y su energía".

Cuatro historias forman el montaje que tendrá "una duración aproximada de una hora. Buscamos que sea un espectáculo continuo, no una serie de cuentos tal cual". Todos han sido versionados por Tatira "haciéndolos nuestros". Y es que en la función "hay un poco de todo, apunta Aguado, "empezamos con un cuento lleno de sorpresas, luego pasamos a las aventuras, después hay uno muy mágico y para terminar utilizamos el relato en el que los protagonistas



acaban siendo los niños". *Un arco iris de cuentos* está pensado, "para un público familiar, donde los mayores también disfrutarán".

Pablo Rivas

Un arco iris de cuentos

Centro Cultural Calle Madrid
Sábado, 15 de diciembre, 12.00 h.
Domingo, 16 de diciembre, 18.00 h.
22, 23, 29 y 30 de diciembre, 12.00 y 18.00 h.
Domingo, 6 de enero, 17.00 y 19.00 h.

Deportes

DALE Candela
Tai-Chi
Yoga
Yoga niños
Danza Oriental
Salón y Latinos
Flamenco adultos/niños
PILATES CON MÁQUINAS

C/. Depósitos, 10 - GETAFE
91 682 06 91

factor bike
factorbike.es
OTRO MUNDO SOBRE 2 RUEDAS
c/ Islas Canarias, 100
Tel. y Fax: 91 684 66 05

Gym For
NUTRICIÓN DEPORTIVA
C/ San José de Calasanz 16, Tlf. 91 683 68 46

IMPERIAL FITNESS CENTER
c/ Álvaro de Bazán, 4 • 916650453
c/ Villaverde, 31 • 916826762
www.imperial-fitness.com

CULTURISMO JUDO DEFENSA PERSONAL
GIMNASIA DE MANTENIMIENTO PREPARACIÓN FÍSICA
Av. de los Ángeles, 18
686264825 • 916814201

OLIMPO SPORT CENTER
LES-DESEA
¡¡FELICES FIESTAS!!
AEROBIC, BOXEO, KICK-BOXING
PILATES, DANZA DEL VIENTRE
KUNG FU, SALA DE PESAS....
HORARIO: LUNES A VIERNES DE 9:30 A 22:30H.
SABADOS DE 10:30 A 13:00H.
C/ ORIENTE N°4, 28915 GETAFE-MADRID
TELEF: 91.696.6540

TIME SPORT
LUNES a VIERNES de 9.00 a 23.00
Marathon Aerobic a finales de mes
SÁBADOS de 10.00 a 14.00
C/ Cuestas Bajas, 8 • 659687697

Enseñanza

Escuela de Danza y Música AL ALBA
www.escuelaalaba.com
• Danza oriental
• Pilates
• Música para niños
C/ Francisco Sauquillo, 5 • 916840732

Fotografía

"como todos los años"
PAPA NOEL visitará fotolandia el sábado 15 de diciembre todo el día
REPARTIRA REGALOS a los niños y os haremos una foto GRATIS a todos los que vengaís
FELICES FIESTAS

STYLO FOTO
FOTOGRAFIA Y VIDEO PROFESIONAL
BODAS
COMUNIONES
BAUTIZOS
EDICION DE VIDEO
www.stylofoto.es
C/ Hellen Keller 8, Local 4
28903 Getafe (Madrid)
Tlf. y Fax: 91-6951322
Metro Los Espartales

Herbolarios

HERBOLARIO La Valeriana
ASEORAMIENTO CON NUESTRO NATURISTA Y ASESOR DIETÉTICO
• Jalea Real
• Productos de Soja
• Productos Biológicos
• Carne vegetal
• Frutas y Hortalizas
• Biotina y Pan Integral
• Cosmética Natural
"De lo más Natural"
SERVICIO A DOMICILIO
C/ San José de Calasanz, 48 • 916826761

Marisquerías

MARISQUERÍA-RESTAURANTE LAMARINA
EL REY DE LAS MARISCADAS
Av, España, 8 • 91 682 47 57

MARISQUERÍA PALAS
• Mariscos del día (cocción en local)
• Mariscadas / Parrilladas
• Servicio a domicilio (Sin coste adicional)
C/ Madrid, 106. 91 682 74 91 - 91 695 73 99

Decoración

ESCAJOLAS Madrid
VENTA Y COLOCACION DE CORNISAS, MOLDURAS, ARCOS Y COLUMNAS
MURALES EN ESCAYOLA Y PLADUR
C/ Arboleda, 3. tlf. y fax: 91 681 16 66

il bagno Bello
MUEBLES DE BAÑO A MEDIDA
C/ Arboleda, 22
916967179-685828276

Reformas y Decoraciones ORO, S.L.L.
oro
ALBAÑILERÍA
FONTANERÍA
PINTURA
ESCAJOLA
ELECTRICIDAD
CALEFACCIÓN
Ofertas en:
AIRE ACONDICIONADO
MUEBLES DE BAÑO
C/ Tarragona, 9 • 91 982 95 48

Moda

D'LUIGI
GRUPO DE MODA
C/ Villaviciosa, 2
91 696 99 76

D'LUIGI
WOMAN
C/ Ferrocarril, 22
91 682 25 97

TL
WEAR
MODA CASUAL

¡¡FELICES FIESTAS !!

Te esperamos éstas Navidades, con lo último en moda y te lo agradeceremos con un 10% de descuento en abrigos

C/ de la Cruz, 8 (Detrás iglesia Plaza Palacios)
Teléfono: 91 681 94 363

Moda infantil

nenuco

C/ Magdalena, 21 • 916839151

Motor

98
OCTANOS
mejor bike & casual wear

ropa, botas, cascos, guantes, cazadoras, monos, arai, shoei, agv, dainese, acerbis, levi's, scott, shark

C/ Arboleda nº 18 - 28901 getafe - madrid
T. 91 251 09 50 - fax. 91 251 19 67
www.98octanos.net
98octanos@98octanos.net

REPUESTAS ACCESORIOS Y SERVICIO TÉCNICO

DRAGON MOTOS

WWW.DRAGON-MOTOS.COM
C/ HERRABRADA 12 y 17
TELÉFONO 91 683 89 79
TELÉFONO 91 605 83 00
FAX 91 104 00 30
MÓVIL 646 55 78 88
MÓVIL 646 55 07 54
DRAGON.MOTOS@HOTMAIL.COM

Ocio infantil

CUMPLEAÑOS Y FIESTAS INFANTILES
JUEGO POR HORAS

PARQUE INFANTIL

LAS BOLA

C/ Hormigo, 11 • Teléfono: 916966810

luna lunera
CAFETERÍA

CUMPLEAÑOS
RACIONES
MENÚ DIARIO

C/ Ramón Rubial, 6 (Kelvinator)
Teléfono: 91 683 61 96

El Fender Club pretende dar continuidad a estos ciclos

El flamenco más purista de Chozas y Andújar

Jesús Chozas se define como un "enamorado y un gran aficionado" del flamenco y así se lo trasmite al público en cada una de sus actuaciones. "Trasmitir el flamenco es de corazón, es de sentimiento, es lo máximo". Madrileño de nacimiento y andaluz de formación, es especialista en los cantes más primitivos del flamenco, de esos "que se hacen muy poco". Canciones del Levante, de Murcia, de Córdoba, malagueñas..., formarán el recital con el que Chozas se subirá al escenario del Fender Club el próximo 16 de diciembre.



El cantaor Jesús Chozas en una de sus actuaciones

"Es la primera vez que actúo en el Fender pero espero que sean más veces", dice Chozas, cuya pretensión es hacer de esto algo continuado en el tiempo, "porque en Getafe hace falta algo así".

Jesús Chozas se retiró de los escenarios con 30 años, ahora tiene 62. Con 14 fue la primera vez que pisó un tablao junto a la compañía Paso

a la juventud. Desde entonces tuvo a maestros tan grandes como a La Niña de Antequera, La Niña de la Puebla, Rafael Farina, Antonio Molina o Juanito Valderrama. De ellos ha aprendido todo el arte más purista, "el más recio". Con esa edad, "estabas con los cinco sentidos aprendiendo de los más grandes. Ahora la gente joven no tiene eso.

Yo lo he vivido con mucha intensidad". Lo que hoy en día es relativamente fácil, en las décadas de los 50, 60 y 70 no lo era tanto. "Con este tipo de cante, o llegas o no llegas y en aquella época más, no se podía vivir de esto", apunta el cantaor.

Jesús Chozas actuará en el Fender acompañado de Rafael Andújar, un "gran tocao, concertista, bastante inmerso en el mundo del flamenco". Andújar "sabe de canto" y eso crea mayor complicidad entre el cantaor y tocao, una relajación en el escenario que se trasmite al público". Esa complicidad también se crea con el público, en un pequeño escenario como el del Fender, donde la "cercanía con la gente hace que lo sientas más tú en el escenario y ellos desde el público".

Vanessa Calle

Jesús Chozas y Rafael Andújar
Fender Club
Domingo, 16 de diciembre, 21.00 h.

Organizado por la Fundación Centro de Poesía José Hierro

Poesía y góspel en homenaje a San Juan

El próximo 16 de diciembre la Fundación Centro de Poesía José Hierro celebrará el día de San Juan de la Cruz, patrón de los poetas. Para ello, el centro se vestirá de gala y homenajeará a todos los amantes de la poesía a través de las voces de tres actores: Jesús Alcaide, Paloma Lorena y Alfonso Vallejo. La vigilia se completará con un concierto Góspel a cargo del Coro de la Unión de Actores. Lorena será la encargada de poner voz a los poe-

mas de sor Juana Inés de la Cruz, "una mujer muy avanzada para su tiempo y cuyos textos, para bien o para mal, aún siguen estando de actualidad", define la actriz, quien está muy vinculada al mundo de la poesía. "Tengo un espectáculo propio de poemas españoles, latinoamericanos y norteamericanos y además escribo poesía". Paloma Lorena no es la primera vez que se enfrenta a una lectura de poemas, pero sí se estrena en Getafe.

Por su parte, Alcalde y Vallejo serán los encargados de dar vida a las letras que en su día escribieron Omar Khajjam y Salomón Ibn Gabirol. El coro góspel completará un espectáculo con el que el Centro de Poesía José Hierro homenajea, un año más, a su patrón.

V.C.

Vigilia San Juan de la Cruz 2007
Conservatorio Profesional de Música
Domingo, 16 de diciembre, 12.00 h.

Regalos

COMPLEMENTOS Y ARTESANÍA

Lake

Cerámica, ropa, bolsos, piercing, artesanía celta, plata, semillas, esencias, incienso, djembés...

Encuentra el regalo más original

Plaza de las Cuestas, 3
(Detrás del Ayuntamiento)

Restaurantes

Abadejo
CERVECERÍA MESÓN

TOSTAS • RACIONES
MENÚ DIARIO

C/ Polvoranca, 8 • 916960612

BOK2
CALIENTES

RACIONES
ENSALADAS
SANDWICHES
MERIENDAS

CENAS PARA GRUPOS:
3 Menús a elegir

Feliz Navidad

C/ San Eugenio, 1 (Plaza Canto Redondo)
Teléfono: 91 683 32 95

RESTAURANTE ITALIANO
CANALETTO

C/ Cuestas Altas, 9 • 91 601 06 38

CRUZ BLANCA

Menús especiales en comidas y cenas
RESERVA TU MESA
para NAVIDAD

C/ Capitanes, 5 - Getafe Central (Madrid)
Tel.: 91 695 00 19

restaurante club

Desolado

paseo pablo iglesias s/n getafe - madrid
tfn. 91 601 18 08

- Comidas y cenas para grupos y empresas
- Menús especiales
- Gran carpa exterior acristalada
- Ambiente con un toque exótico

En GETAFE no hay nada igual
¡VEN y SORPRENDETE!

El Anticuario
restaurant

- Navidades: Comidas y cenas para grupos y empresas
- Menús especiales

RESERVA TU MESA

Plaza Canto Redondo, s/n
Teléfono: 916842596

CERVECERÍA • VINOS • SIDRA DE BARRIL

EL CASAR

C/ Almazara, 2

Especialidad en BACALAO
91 665 10 19

El Apeadero Urbano

Una parada especial



iViajeros al tren! Próxima parada: El Apeadero Urbano. Localizado en la calle Rosa de Luxemburgo, en Getafe Norte, es un lugar para pasar y parar. Hay casi de todo y para hacer muchas cosas. Cafetería y cervecería, para desayunar, tomar el aperitivo, comer y cenar o ver el fútbol; tienda, con productos artesanales y ecológicos, de comercio justo, infusiones, *chuches* o regalos; zona infantil con juguetes y un espacio con mesas. El establecimiento también puede reservarse para celebraciones de todo tipo como pueden ser cumpleaños o reuniones. Y para un futuro se tienen algunas propuestas pensadas. Cuenta cuentos o cata de vinos y jornadas gastronómicas de diferentes países, que se realizarán en colaboración con la Concejalía de Cooperación Internacional. Pero este apeadero es mucho más. Es un centro especial de empleo, un proyecto promovido por GISA, Getafe Iniciativas, desde la Delegación de Desarrollo Económico, y cuenta con el apoyo "casi personal" del gerente de la agencia local, Felipe García Labrado, y del concejal David Castro. El técnico responsable, Alejandro Cañas Zapata, describe esta parada como un sitio "de encuentro a nivel social y cultural", que tiene una peculiaridad, y es que entre el 70 y el 90% de la plantilla la forman personas con discapacidad. El servicio, "de calidad", como los productos que se sirven. Los precios, "siempre muy competitivos". Y busca la diferencia con el resto de locales del barrio. Los usuarios más asiduos son las parejas de mediana edad con niños, aunque se recibe, y bien, a los otros

públicos. Un rincón está pensado para los más pequeños y tienen mesas para ellos y juegos, que han acercado las propias familias de la ciudad. La cafetería se pone manos a la obra desde primera hora de la mañana con los desayunos. La bollería, recién hecha. Tienen horno. Y siempre hay "algo especial, un dulce de calidad" como puede ser una tarta o, ahora que se acercan las fechas, roscón artesanal. Para el aperitivo hay variedad de tapas que acompañan a las cañas, al vino o al vermouth de grifo, desde las ensaladillas a la conserva pasando por pinchos elaborados. Para comer o cenar las raciones se hacen hueco en las mesas. En el apartado de la pitanza Alejandro Cañas adelanta una primicia. En febrero el personal del Apeadero realizará un curso específico de pinchos "para ampliar la carta" y estar así preparados también para la terraza, actividad que iniciaron el pasado verano por primera vez y que el próximo continuarán con más mesas. Hace unos meses comenzaron, igualmente, abriendo los días festivos y en enero su horario se ampliará a los sábados por la mañana. Si bien, con el tema de las celebraciones están disponibles cualquier día. El Apeadero Urbano se inauguró en mayo de 2006.

Susana Zorraquino

El Apeadero Urbano
C/ Rosa de Luxemburgo, 5. Teléfono: 916010656
Cafetería y cervecería, celebraciones, tienda y zona infantil
De lunes a viernes, de 9.00 a 22.00 h.

LA CHICHA
Bar - Restaurante
"Carnes a la brasa"
Travesía de Oriente, 4
(Frente a la Catedral)
91 682 67 88

RESTAURANTE La Milana
- Menús diarios
- Menús especiales fin de semana
- Especialidad:
PALETOS de SOLOMILLO
PATATAS DE LA ABUELA
Reservas de mesas, en comidas y cenas éstas navidades
Plaza de la Pasión, 7 • 91 695 95 51

LA MOLINERA
Peña getafense "LOS GETAGENIOS"
C/ Emilio Pardo Bazán, 4
28903 GETAFE NORTE
Tel. 91 665 19 90

BAR - CAFETERÍA RESTAURANTE
La Taberna
Menús navideños
Amplio salón para celebraciones
RESERVE SU MESA ESTAS NAVIDADES VEN Y DISFRÚTALAS ¡HABRÁ SORPRESAS!
C/ Hospital de San José, 77 • 916966794

Complejo Las Moreras
RESTAURANTE
BANQUETES
COMUNIONES
SALONES DE BODA
GASOLINERA
Comidas y cenas para grupos y empresas en Navidad
C/ Madrid, 143 • Reservas: 916962175

Bar - Restaurante LIBRA
• Menú diario
• Especialidad en: Patas y Saharauls
• Banquetes
Avda. España, 57-916836999

CAFETERÍA - RESTAURANTE MAYPA
COMIDAS CASERAS
RACIONES VARIADAS
C/ Avicena, 5

MANDA CARALLO
PULPERÍAS
CELEBRACIONES NAVIDEÑAS
"Pulpo a Feira e Queimada"
GETAFE C/ Qirada, 6
Getafe Norte Tfno. 916 836 856
PUERLABRADA C/ Telefónica, 12
Recinto Ferial Tfno. 916 978 640

MIRANDA
CERVECERÍA
• Menús diarios
• Menú especial fin de semana
C/ Margarita Xirgu, 2 - Local 6 - 916017828

Tele Burguer Rock Tele Burguer Rock Tele Burguer Rock
ROCK
C/ Pizarro, 15
SERVICIO A DOMICILIO
916826242
www.teleburguerrock.com

Snack-Música
Piscolabis
SNACKS - MÚSICA
ESPECIALIDAD EN CAFÉS
C/ San Eugenio, 10

Teterías-Cócteles
Café el Violín
C/ VELASCO, 10

Viajes MALDO VIAJES
Estas navidades regala viaje desde 60 euros
DEVOLUCIÓN DEL 1% DEL VIAJE CON LA VISA GEA
C/ Arboleda, 8
Tel. 91 683 80 17 - Fax 91 684 33 17
maldoviajes@grupogea.com
Susana Maldonado

el foro
restaurant
91 683 91 89
Basado en una cocina de productos mediterráneos, con un toque de creatividad y mezcla de sabores. ¡Menús navideños!
Cerrado domingo, lunes y martes por la noche
C/ San Eugenio, 1
www.elfororestaurante.com

PIZZERIA GOTARDO
• Menú diario
• Menú especial: FIN DE SEMANA
• PASTAS y PIZZAS
C/ Hospital de San José, 19 • 9168368400

ERRAZKI
RESTAURANTE - ASADOR
•Cocina tradicional vasco-navarra
•Carta selecta
•Especialidad en bacalao y carnes rojas
•Menú diario
•Menú especial Navidad
•Carta de vinos selectos
Comidas y cenas navideñas para grupos y empresas
RESERVE SU MESA
ERRAZKI les desea FELICES FIESTAS
C/ Manzana s/n • 916830916
www.asadorerrazki.com

COMER COMO EN CASA
MENÚ DIARIOS
MESON • TABERNA
LA CATEDRAL
DE GETAFE
Plaza de la Pasión • 91 682 93 99

Restaurante La Colegiata
Salón Comedor
Especialidad en BAGUETTES, SARTENILLAS y CHAPATAS
De lunes a viernes, menú del día, comida casera
Zona Infantil
Celebra tu cumpleaños con nosotros, parque de bolas, globoflexia, juegos...
C/ Velasco, 13 - C/ Felipe Estévez, 20
RESERVAS: 91 681 24 69

convocatorias

ANTIGUA FÁBRICA DE HARINAS

(C/ Ramón y Cajal, 22)

Martes, 18 de diciembre, 18.30 h.
Charla: *Escuela Pública y laica en una sociedad democrática*

CATEDRAL DE LA MAGDALENA

(Plaza de la Magdalena)

Sábado, 22 de diciembre, 20.00 h.
Música: Coral Polifónica de Getafe

CENTRO CÍVICO DE EL BERCIAL

(Avda. Buenos Aires, 2. Teléfono: 916817690)

Lunes, 10 de diciembre, 18.30 h.
Proyección: *Comercio Justo*
Jueves, 13 de diciembre, 17.30 h.
Cine: *Un franco, 14 pesetas*

CENTRO CÍVICO DE JUAN DE LA CIERVA

(Pza. de las Provincias, s/n. Teléfono: 912027986)

Hasta el martes, 18 de diciembre
Exposición: Patrimonio cultural búlgaro bajo la protección de la Unesco
Viernes, 21 de diciembre, 19.00 h.
Música: Coral Adagio

CENTRO CÍVICO DE LA ALHÓNDIGA

(Pza. Rafael Pazos Prías, s/n. Teléfono: 912027988)

Jueves, 13 de diciembre, 17.30 h.
Música: Baile de mayores
Viernes, 14 de diciembre, 21.30 h.
Música: Depriisa, Stranded Siren y Nexvs
Martes, 18 de diciembre, 17.30 h.
Música: Baile de mayores
Miércoles, 19 de diciembre, 18.30 h.
Charla: *Redes-Apoyo. Violencia de Género*

CHARLAS-COLOQUIOS

DERECHOS HUMANOS Y NUEVOS ESCENARIOS EN AMÉRICA LATINA
Residencia Fernando de los Ríos (Jueves, 13 de diciembre, 19.00 h.)
ESCUELA PÚBLICA Y LAICA EN UNA SOCIEDAD DEMOCRÁTICA
Antigua Fábrica de Harinas (Martes, 18 de diciembre, 18.30 h.)
REDES-APOYO. VIOLENCIA DE GÉNERO
Centro Cívico de la Alhóndiga (Miércoles, 19 de diciembre, 18.30 h.)

CINE

ARTHUR Y LOS MINIMOYS
Centro de Cultura Calle Madrid (Sábado, 15 de diciembre, 18.00 h.)
BAMBI
Centro de Cultura Calle Madrid (Domingo, 16 de diciembre, 12.00 h.)
UN FRANCO, 14 PESETAS
Centro Cívico de El Bercial (Jueves, 13 de diciembre, 17.30 h.)

CUENTA CUENTOS

CIGARRA Y HORMIGA
Teatro García Lorca (Jueves, 27 de diciembre, 19.00 h.)
EN COLOR!
Teatro García Lorca (Viernes, 28 de diciembre, 19.00 h.)
HISTORIAS DE MEDIA SUELA
Teatro García Lorca (Miércoles, 26 de diciembre, 19.00 h.)
PEQUEÑOS PARAÍSO
Teatro García Lorca (Sábado, 22 de diciembre, 19.00 h.)
¡QUÉ VIENE EL LOBO!
Teatro García Lorca (Domingo, 23 de diciembre, 19.00 h.)

CENTRO DE CULTURA CALLE MADRID

(Calle Madrid, 54)

Viernes, 14 de diciembre, 20.00 h.
Presentación literaria: *Islandia 2004*
Sábado, 15 de diciembre, 18.00 h.
Cine: *Arthur y los minimoys*
Domingo, 16 de diciembre, 12.00 h.
Cine: *Bambi*
Martes, 18 de diciembre, 20.00 h.
Presentación literaria: *Cuentos y Leyendas. Nuestra particular torre de Babel*
Teatro: *El Paisaje*
Martes, 18 de diciembre, 21.00 h.
Música: Cheb Jamal

CONSERVATORIO DE MÚSICA

(Avda. Arcas del Agua, 1. Teléfono: 916017113)

Domingo, 16 de diciembre, 12.00 h.
Recital poético: San Juan de la Cruz 2007
Miércoles, 19 de diciembre, 19.00 h.
Música: Alumnos de grado elemental y orquesta de cuerda de grado medio
Jueves, 20 de diciembre, 19.00 h.
Música: Banda y agrupaciones y solistas de grado medio

FENDER CLUB

(C/ Escaño, 20. Teléfono: 607979858)

Sábado, 15 de diciembre, 23.30 h.
Música: Funk electro disco
Hasta el sábado, 22 de diciembre; entrada libre
Exposición: *Contrastes'07*
Domingo, 16 de diciembre, 21.00 h.; 10 euros
Música: Jesús Chozas
Jueves, 27 de diciembre, 22.00 h.; 5 euros
Música: Zolo Zeppelin
Hasta el sábado, 26 de enero; entrada libre
Exposición: *Art of cover: Salsoul Records*

EXPOSICIONES

ART OF COVER: SALSOL RECORDS
Fender Club (Hasta el sábado, 26 de enero)
CONTRASTES'07
Fender Club (Hasta el sábado, 22 de diciembre)
Fotógrafo: Daniel Parra
GEÓGRAFÍAS HUMANAS: NAMASTE'07
Galería Qué Más d'ARTE (Hasta el martes, 15 de enero)
Fotógrafo: Juan Yuste
PATRIMONIO CULTURAL BÚLGARO BAJO LA PROTECCIÓN DE LA UNESCO
Centro Cívico de Juan de la Cierva (Hasta el martes, 18 de diciembre)
PINTURAS Y GRABADOS DE BIANCHI
Marengo (Hasta el lunes, 31 de diciembre)

FESTIVALES

CONTRA LOS SÍNTOMAS DE LA GUERRA
Teatro García Lorca (Domingo, 16 de diciembre, 20.00 h.)

MÚSICA

ALUMNOS DE GRADO ELEMENTAL Y ORQUESTA DE CUERDA DE GRADO MEDIO
Conservatorio de Música (Miércoles, 19 de diciembre, 19.00 h.)
BAILE DE MAYORES
Centro Cívico de la Alhóndiga (Jueves, 13 de diciembre, 17.30 h.) (Martes, 18 de diciembre, 17.30 h.)
BANDA Y AGRUPACIONES Y SOLISTAS DE GRADO MEDIO
Conservatorio de Música (Jueves, 20 de diciembre, 19.00 h.)
CHEB JAMAL
Centro de Cultura Calle Madrid (Martes, 18 de diciembre, 21.00 h.)

GALERÍA QUE MÁS D'ARTE

(C/ Casarubuelos, 10)

Hasta el martes, 15 de enero
Exposición: *Geografías Humanas: Namaste'07*

GARAJE CLUB

(C/ Travesía del Pilar, s/n)

Sábado, 15 de diciembre, 23.30 h.; entrada gratuita
Música: Don Limpio y Héctor bahía

HOSPITALILLO DE SAN JOSÉ

(C/ Hospital de San José, 4)

Sábado, 15 de diciembre, 20.00 h.
Música: XII Encuentro de villancicos populares Antonio Díaz

LO NUESTRO

(C/ Leganés, 17)

Viernes, 14 de diciembre, 23.00 h.
Música: Lorca

MARENGO

(C/ Pizarro, 1)

Hasta el lunes, 31 de diciembre
Exposición: Pinturas y grabados de Bianchi

RESIDENCIA FERNANDO DE LOS RÍOS

(Avenida de las Ciudades, 1)

Jueves, 13 de diciembre, 19.00 h.
Charla-coloquio: Derechos Humanos y nuevos escenarios en América Latina

SGT. PEPPER'S CLUB CAFÉ

(C/ Cuestas Altas, 6)

Viernes, 14 de diciembre, 22.30 h.
Música: La Huella
Viernes, 21 de diciembre, 22.30 h.
Música: Perversiones

TEATRO FEDERICO GARCÍA LORCA

(C/ Ramón y Cajal, 22. Teléfono: 912080462)

Sábado, 15 de diciembre, 20.00 h.
Música: Coral Polifónica de Getafe
Hasta el domingo, 16 de diciembre, 19.00 h.; entrada libre
Música: XXII Encuentro de villancicos Ciudad de Getafe
Domingo, 16 de diciembre, 20.00 h.
Festival: *Contra los síntomas de la guerra*
Martes, 18 de diciembre, 19.00 h.
Música: Escuela de Música Maestro Gombáu
Miércoles, 19 de diciembre, 19.00 h.
Música: Orquesta filarmónica estatal de San Petersburgo
Jueves, 20 de diciembre, 19.00 h.
Música: Compañía Lírica de Getafe
Viernes, 21 de diciembre, 20.00 h.; 7 euros
Música: Mónica Rojas
Viernes, 21 de diciembre, 21.00 h.
Música: Compañía Lírica de Getafe
Sábado, 22 de diciembre, 19.00 h.; 2 euros
Cuenta cuentos: *Pequeños paraísos*
Domingo, 23 de diciembre, 19.00 h.; 2 euros
Cuenta cuentos: *¡Qué viene el lobo!*
Domingo, 23 de diciembre, 20.00 h.; entrada con invitación
Música: Noa y Lubna Salame
Miércoles, 26 de diciembre, 19.00 h.; 2 euros
Cuenta cuentos: *Historias de media suela*
Jueves, 27 de diciembre, 19.00 h.; 2 euros
Cuenta cuentos: *Cigarra y hormiga*
Viernes, 28 de diciembre, 19.00 h.; 2 euros
Cuenta cuentos: *En color!*

PERVERSIONES

Sgt. Pepper's Club Café (Viernes, 21 de diciembre, 22.30 h.)
XII ENCUENTRO DE VILLANCICOS POPULARES ANTONIO DÍAZ
Hospitalillo de San José (Sábado, 15 de diciembre, 20.00 h.)
XXII ENCUENTRO DE VILLANCICOS CIUDAD DE GETAFE
Teatro García Lorca (Hasta el domingo, 16 de diciembre, 19.00 h.)
ZOLO ZEPPELIN
Fender Club (Jueves, 27 de diciembre, 22.00 h.)

PRESENTACIONES LITERARIAS

CUENTOS Y LEYENDAS. NUESTRA PARTICULAR TORRE DE BABEL
Centro de Cultura Calle Madrid (Martes, 18 de diciembre, 20.00 h.)
ISLANDIA 2004
Centro de Cultura Calle Madrid (Viernes, 14 de diciembre, 20.00 h.)

PROYECCIONES

COMERCIO JUSTO
Centro de Cívico de El Bercial (Lunes, 10 de diciembre, 18.30 h.)

RECITALES

SAN JUAN DE LA CRUZ 2007
Conservatorio de Música (Domingo, 16 de diciembre, 12.00 h.)

TEATRO

EL PAISAJE
Centro de Cultura Calle Madrid (Martes, 18 de diciembre, 20.00 h.)

¿Cómo **CONFIAR** en el destino de su **PUBLICIDAD** **ECONÓMICA** y **RÁPIDAMENTE**?

atenea PUBLICIDAD

GARANTIZAMOS la recepción de cada unidad en su DESTINO.

DISTRIBUCIÓN Buzoneo de Folletos · Prensa Gratuita

C/ PINTO, 24 · Tel. 91 696 16 80 · 28901 GETAFE (Madrid)

Residencial "Costa de Vigo"

Frente a Universidad Carlos III en Getafe



96 viviendas y áticos
de alto standing
1, 2, 3 y 4 dormitorios
y piscina

OFICINA DE VENTAS
en obra
viernes, sábados y domingos
648 18 13 41

Arroyo Culebro Leganés

20 viviendas unifamiliares

4 habitaciones y jardín de 75 m²



**TREBOL
GESTION**

Información y venta:

C/ Hormigo, 3 · 28901 Getafe - Madrid

Telf.: 91.682.60.00 · Fax: 91.682.61.61

www.trebol-gestion.com

La Comunidad de Madrid... ...lo tiene todo

“Edificio Plaza” El Bercial GETAFE

Situación:

El Bercial en Getafe, junto al metro y al C.C. Hipercor.

Promoción de:

Dúplex de 1 dormitorio y viviendas de 2, 3 y 4 dormitorios. Con 2 plazas de garaje y trastero. Urbanización cerrada con grandes zonas ajardinadas, piscina y pista de pádel.

☎ 605.691.382



“Jardín de los Olivos”

CUBAS DE LA SAGRA

Situación:

C/ Camino a Parla, detrás del Ayuntamiento.

Promoción de:

Viviendas unifamiliares pareadas y adosadas de 5 dormitorios, en la localidad madrileña de Cubas de la Sagra.

☎ 605.691.381



Residencial “Almanzor” FUENLABRADA

Situación:

C/Luis Sauquillo.

Promoción de:

Viviendas de 1 y áticos de 2 dormitorios. Con zonas comunes. Garaje, trastero, piscina y pádel.

☎ 605.691.380



“Jardines del Sur” LEGANÉS

Situación:

San Nicasio, junto a la estación de Metro.

Promoción de:

Viviendas de 4 y áticos de 2 y 3 dormitorios. Con 2 plazas de garaje y trastero. Conjunto residencial cerrado con área de juegos infantiles, piscina, gimnasio y pista polideportiva.

☎ 609.519.386

