

Getafe Capital

AÑO VI - NÚMERO 118

4 DE OCTUBRE DE 2007

50.000 ejemplares de distribución directa



Entrevista

Enrique Heras

"El Ayuntamiento se ha planteado realizar un mayor esfuerzo en cuestiones medioambientales"

Páginas 6 y 7



Política

Nicanor Briceño

El líder vecinal de Perales califica su relación con el alcalde como de "amor y odio"

Página 14

Sanidad

AFAL

Juani Arroyo Sierra, nueva presidenta de una asociación que abre sus puertas a nuevos socios

Página 10

www.cocinasrio.com
91 682 45 99

Almora con la calidad

c/ Alcalde Ángel Arroyo núm 4 y E. 28504 - Getafe (Madrid)

El Getafe CF se juega su futuro europeo en el estadio del Twente

Uche: "Esperamos pasar la eliminatoria"

"Esperamos pasar la eliminatoria", asegura Uche a las pocas horas de que el Getafe se juegue su futuro europeo en el estadio del Twente holandés (jueves, 4 de octubre; se podrá seguir en directo en La Sexta a las 20.30 h.). Para disputar el partido de vuelta, los azulones cuentan

con la ventaja del gol que consiguió el propio Uche hace 15 días. El delantero abandonó su país con 17 años y llegó al club local procedente del Recreativo. En Liga, el conjunto azulón se enfrentará al Mallorca la próxima jornada.

Grada Azul, páginas 31 a 35

Una escuela diferente en el Hospital

"Garantizamos la formación continua del alumno enfermo". Este es el principal objetivo de las aulas hospitalarias. La del Universitario "es nuestro buque insignia", afirma el coordinador del servicio del área territorial Madrid Sur, José Antonio Marcos. Un aula, una sala informática y un área de juegos a la que los menores de 3 años pueden acun-

dir acompañados por sus progenitores conforman este espacio sito en la planta de pediatría. José Fresneda, Cristina Mioño y Julia García son los profesores. La bata blanca con la que imparten la lección les diferencia del resto de los docentes. Hoy no cambiarían este trabajo por nada.

Páginas 12 y 13



¿HÉROE O VILLANO?

David Moreno Pingarrón, responsable de PSG y de las cooperativas Getafe Capital del Sur y Getafe Cuna de la Aviación Española, está en el centro del huracán al liderar, megáfono en mano, las protestas y los intentos de paralizar el desarrollo de Buenavista. Él, y probablemente sus seguidores (trabajadores de PSG, afiliados a las ciudades cooperativas), se ve como un héroe a lo *Braveheart* enfrentado al poder y defensor de los pobres. Sus detractores (Ayuntamiento, Comunidad, PSOE, PP, IU, el resto de cooperativistas) le consideran un villano decidido a pegar el *pelotazo* sin temor a afrontar querrelas criminales o investigaciones judiciales. Uno de los protagonistas de la *pelí de las 12.000 viviendas* marcha en el desfile con el paso cambiado.

Página 4

MEDIOS DE COMUNICACIÓN

► Getafecapital.com, una web renovada al alcance de un click

Página 8

SANIDAD

► Un cirujano de la Clínica Manzana 14, condenado a pagar 78.000 euros a una paciente por las secuelas de una liposucción

Página 9

EDUCACIÓN

► Entrevista a Carmen Esther Iraizoz, directora del primer colegio femenino de la ciudad, el San José, que cumple 150 años

Página 11

SOCIEDAD

► La Policía Nacional festeja los Santos Ángeles Custodios, patrón del cuerpo

Página 16

DEPORTES

► La carrera popular Ciudad de Getafe celebrará su XXI edición

Página 36

CULTURA

► Imágenes del Fitec

Página 39

Capital Getafe

► Entrevista a Carlos Calderón, gerente de Conversa, grupo distribuidor oficial de Orange

► Disminuye el paro registrado en el INEM entre las mujeres que no han superado los 44 años

Páginas 19 a 30

Disfruta Getafe

► El 6 de octubre arranca en el Lorca el festival de teatro Madrid Sur

► David Gwynn vuelve al Fender para mostrar sus raíces roqueras con alma de blues

► Alfonso Ventura expone sus pinturas de luz y movimiento en el bar Marengo

Páginas 40 a 44

LANCIA YPSILON PASSIONE

LIMITED EDITION



AIRE ACONDICIONADO, RADIO CD+MP3 Y COLORES EXCLUSIVOS GRATIS o descuento equivalente. PROMOCIÓN VÁLIDA SÓLO HASTA FIN DE MES.



RAMARGO Ctra. Andalucía, km. 12,900 (junto al Cerro de los Ángeles), GETAFE. Tel.: 91 665 31 20

Oferta válida para Concesionarios adheridos a esta promoción sobre unidades en stock. Lancia Ypsilon: consumos desde 4,3 a 6,6 l/100 km (ciclo mixto). Emisiones de CO₂ desde 114 a 150 g/km.

Getafe Capital

Edita



Director editorial
Jesús Caldeiro

Director
Santiago Erice

Director adjunto
Emilio Fernández

Redacción
Vanessa Calle
Raquel González
Ruth Holgado
Pablo Rivas
Susana Zorraquino

Colaboradores
Mercedes Afonso Ramos
Ángel Garzás

Secretaría de redacción
María Jesús Blanco

Diseño
Camaleón Publicidad

Maquetación
Julio Flores

Fotografía
Pablo Cabellos

Jefe de sistemas
Javier del Val

Director de publicidad
Jesús Salazar

Publicidad
Camaleón Publicidad
Ángel Calle
Mario Segundo

Coordinación de publicidad
Clara Cuevas
Tel.: 91 601 94 21
e-mail:
publicidad@getafecapital.com

Redacción
C/ Madrid, 65 - 2º Centro
28901 Getafe (Madrid)
Teléfono: 91 684 04 92
y fax: 91 683 30 92
e-mail:
redaccion@getafecapital.com

Imprime
DISTASA
Distribuye
Atenea Publicidad
Tel: 91 696 16 80

Déposito legal: SE-3867-2002

Getafe Capital no se hace necesariamente solidario de las opiniones vertidas por sus colaboradores en los artículos firmados. Prohibida la reproducción por cualquier medio o soporte de los contenidos gráficos o escritos de esta publicación, en todo o en parte, ni aun citando la fuente sin permiso del editor.

www.getafecapital.com

getafecapital.com

Los lectores de GETAFE CAPITAL ya pueden acceder a su renovada versión digital. Como ocurre desde hace casi cinco años con la edición en papel, su objetivo principal es que sea de utilidad para los ciudadanos. Misma redacción, mismo equipo para el papel y la web y, por lo tanto, mismo pensamiento: getafecapital.com es un periódico digital hecho en Getafe y que cuenta lo que pasa en Getafe. Nada más y nada menos. Importa la pequeña y la gran historia porque ambas son noticia, importa el Getafe de Primera pero también los deportistas más modestos, importa lo que se representa en el Lorca y en la calle. Esta vocación de proximidad, de cercanía, ha llevado a crear algo más que la edición electrónica de un periódico: getafecapital.com es un portal de Getafe, por Getafe y para Getafe. Se colgarán en la web los contenidos de cada número de papel, pero con noticias de ahora, del instante. Se ha organizado

cuidadosamente la información para que sea más fácil de entender y más reconocible, porque las cabeceras se reproducen fielmente en la web: *Grada Azul*, *Capital Getafe*, *El Bercial* o *Disfruta Getafe*. De esta manera, la edición digital es una prolongación del papel, pero la magia de Internet permite algo más: navegar en el pasado a través de las cientos de historias contadas en *La ruta de la memoria*, pasear por multitud de comercios, locales, bares y restaurantes de la ciudad, conocer el tiempo en cada momento, o servirse de ella para encontrar una calle o una farmacia de guardia. Poco a poco getafecapital.com irá creciendo con la ayuda de los ciberlectores, a quienes se pedirá su opinión sobre futuros servicios y secciones, los políticos o temas de actualidad. Esta web nace con humildad, pero también con la ambición de ir mejorando día a día para que se convierta en un *sitio* muy visitado por quienes viven, trabajan o disfrutan en Getafe. Ahora getafecapital.com está a un click.

Misterios SIN resolver

¿HA DECIDIDO el alcalde, Pedro Castro, comenzar habitualmente los desayunos de prensa recitando unos versos de su creación, como hizo el pasado 2 de octubre? ¿Conseguirá el regidor que el edificio consistorial se transforme en un escenario de recitales poéticos y que los periodistas locales se aficionen a tan noble expresión artística? ¿Habrá que incluir, a partir de ahora, estos encuentros en las agendas culturales de los medios de comunicación en vez de en las políticas?

¿QUIÉN DIJO que las obras públicas conclúan el día de las elecciones municipales? ¿Si la frase anterior fuera un axioma, por qué, entonces, se ha vuelto a levantar la acera del tramo peatonal de la calle Madrid concluido e inaugurado días antes de la celebración de los pasados comicios locales? ¿Tan difícil resulta planificar las obras en la vía pública?

¿AHORA que la propia compañía ADIF (Administrador de Infraestructuras Ferroviarias) dispone de un estudio para limitar las vibraciones que provocan los trenes a su paso por Getafe, podrán los vecinos afectados, desde Las Margaritas hasta El Greco, descansar tranquilamente en sus hogares sin que se vean obligados a practicar sin desearlo el baile de San Vito?

La imagen



Las calles fueron tomadas durante un día por las bicicletas en la celebración central de la semana de la movilidad. Aquellos que se acercaron al núcleo urbano de la ciudad pudieron participar en actividades de spinning y también presenciar un espectáculo de bike trial, con llamativos saltos de bicis por encima de un coche.

la viñeta de Farruqo



Sube ☺

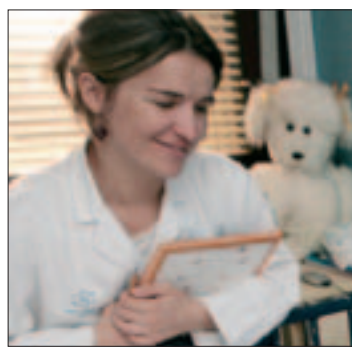

Aula Hospitalaria

Seiscientos pequeños pasaron en 2006 por el aula del Hospital Universitario de Getafe. Una escuela diferente que persigue el objetivo de garantizar la educación de los niños enfermos ingresados en el área de pediatría. En el recuerdo de muchos de estos chavales siempre estarán los profesores de la bata blanca. Su labor es muy valorada por los padres de estos alumnos.

Baja ☹



Alzheimer

La enfermedad del alzheimer, como todas, es dura de afrontar por los que la padece y los que están a su lado. Suele darse con mayor frecuencia en edades avanzadas, pero cada vez son más jóvenes los que se topan con el ladrón de recuerdos. Lo peor es el drama personal, familiar, social y laboral que se crea. Y la espina dorsal es el diagnóstico, que tarda en llegar.

Gratis el primer año de Hipoteca*

*Para subrogaciones del préstamo hipotecario concedido a la promotora por Caja de Madrid.

Edificio
**ARLOS
III**
GETAFE

**Llave
en MANO**



Pisos de 4 dormitorios
en el Edificio Carlos III,
con una magnífica
situación, en la calle
Madrid 102, junto a la
Universidad Carlos III.

INFORMACIÓN:
OFICINA DE VENTAS
C/ Madrid, 88-B, 1º D
Tels.: 91 696 41 24 • 91 417 96 10

Grupo Inmo



**COCINAS
RIO**

c/ alcalde ángel arroyo nº 4-6
28904 Getafe, junto A-42
T. 91 682 45 99 Fx. 91 682 46 45
info@negociococinasrio.com
www.cocinasrio.com

Fernando Landecho, coordinador de la agrupación de Madrid de Ciudadanos

“Tenemos vocación de partido de implantación nacional”

Ciudadanos - Partido de la Ciudadanía se presentará en marzo de 2008 por primera vez a unas elecciones generales dada su “vocación de partido de implantación nacional”, según declara Fernando Landecho, coordinador de la agrupación de Madrid y miembro del Comité Ejecutivo de la formación política. El objetivo: repetir el éxito que consiguió “con apenas tres meses de vida” en las elecciones autonómicas catalanas de 2006. En la actualidad, afiliados y responsables se encuentran presentando el partido por los municipios madrileños.

El proyecto nació como una alternativa de “centro progresista” al nacionalismo catalán, pero no se limita al ámbito de una comunidad. Landecho hace hincapié en que “no se ha creado una nueva delegación aquí sino que desde el momento en que nació el partido ya tenía un nivel completamente estatal. La agrupación de la Comunidad de Madrid es la más grande que tenemos en este momento, con cerca de 500 afiliados”. Habla de la organización en la que milita como “una alternativa que es completamente independiente ya que no tenemos otra fuerza de financiación más que la de afiliados y simpatizantes”, y considera “una necesidad social verdaderamente clara que se articule un tercer gran partido nacional de centro progresista que dé una respuesta a los problemas reales de los españoles”.

El programa electoral de Ciudadanos “aún se está elaborando” con la participación de los afiliados, “una diferencia muy clara respecto a otros partidos”, opina Landecho. Entre sus prioridades se encuentra “bloquear la cesión de competencias a las autonomías para que entre todos los ciudadanos españoles, en condiciones de igualdad, nos dediquemos a resolver los problemas reales de la sociedad”. La educación, “de calidad, no como ocurre ahora, donde cada vez más los hijos de los privilegiados van a la educación privada y está desapareciendo la igualdad de oportunidades”, es otro de los puntos que consideran primordiales.

El sur de Madrid

Aún no existen proyectos específicos para la zona sur de Madrid “dado que no nos presentamos a las últimas elecciones municipales”. Lo que sí tienen es un “proyecto de desarrollo del partido en el área” con el fin de “formar agrupaciones locales”. Confiesa que ya existen afiliados de Getafe, Leganés, Fuenlabrada y Parla y espera que “en unos pocos meses, antes de las elecciones generales” esas agrupaciones estén en pleno funcionamiento. En la actualidad funcionan con una única sede situada en la capital, pero aseguran que “según vaya creciendo el partido iremos abriendo más”.

En cualquier caso, Landecho espera “unos buenos resultados en las



Fernando Landecho, coordinador en Madrid de Ciudadanos.

elecciones generales. Nosotros nacimos con un éxito verdaderamente espectacular y esperamos repetir la sorpresa que dimos en las autonómicas catalanas pero esta vez a nivel estatal”. Asegura que ahora son “mucho más conocidos por los españoles” y que el mensaje que transmiten es “de contenido claramente nacional”, con lo que opina que las condiciones “son mucho mejores que las que se daban hace un año”. Resalta también cómo “la incidencia de Ciudadanos en la vida política del país está siendo, a nuestro entender, mucho más importante que los éxitos conseguidos. Creemos que si no estuviésemos aquí el Partido Socialista no hablaría de Gobierno de España y el Partido Popular no hubiera hecho esos cambios que ha tenido que hacer en sus dirigentes en Cataluña, por ejemplo”.

Por último, el coordinador habla de la posible unión con el Partido Unión, Progreso y Democracia —encabezado por el filósofo Fernando Savater y la ex europarlamentaria por el PSOE, Rosa Díez— que se presentará también por primera vez a unas elecciones generales: “Las dos formaciones ocupamos el mismo espacio electoral y debemos presentarnos unidas. Ellos nos han dicho que de momento van a presentar su partido y que nos sentaremos a hablar después. Ya les hemos respondido que por nosotros cuanto antes”.

Pablo Rivas

Según el consorcio urbanístico, los 348 socios de la gestora están sin parcela y fuera de las listas de demanda de vivienda

PSG protesta mientras otros cooperativistas se manifiestan contra ella

Socios de las cooperativas Cuna de la Aviación Española y Getafe Capital del Sur y responsables de su gestora, PSG, han protagonizado en los últimos días distintas manifestaciones ante el Ayuntamiento por su disconformidad en el desarrollo Buenavista. Protestas que han tenido réplica en los miembros de otras sociedades adjudicatarias, que se concentraron a las puertas de la sede de la promotora. Mientras, en la zona de la urbanización, donde 5.000 familias tienen adjudicado su hogar, permanecen unos diez empleados de PSG en lo que es la segunda ocupación de los terrenos tras ser desalojados a finales de septiembre, aunque en unas parcelas distintas. El administrador único de la gestora, David Moreno Pingarrón, insiste en continuar ahí hasta "que se arregle". Una solución que se produciría, según él, si el consorcio urbanístico, formado en un 60% por Comunidad y 40% por Ayuntamiento, "cumple lo firmado" en mayo, que hacía referencia a una permuta administrativa: terrenos y retirada de pleitos por parcelas. Por su parte, el alcalde, Pedro Castro, afirma que las obras de Buenavista siguen en marcha y el estado es de "absoluta normalidad"; la presencia de PSG no entorpece el trabajo y será "la justicia la que tenga que actuar", después de que el consorcio ya ha interpuesto las denuncias oportunas. Ignacio Sánchez Coy, concejal de Vivienda, informa que los 348 socios de las dos cooperativas gestionadas por PSG se encuentran ahora "sin parcela y sin estar en la lista de demandantes de vivienda" al haber tenido que rescindir el contrato "por impago". La solución que para ellos han pensado desde el consorcio es que las nuevas empresas adjudicatarias de esas parcelas los incorporen.

David Moreno ha tenido una comparecencia reciente en los juzgados. Sobre ella dice que se limitó a responder, no quiere hablar del contenido. También en PSG esperan resoluciones judiciales. Sus abogados han dispuesto acciones en lo que entienden como un "desalojo ilegal", el de finales de septiembre, "porque nadie se ha responsabilizado" del mismo. Según Moreno, el Ayuntamiento dice que lo ordenó la Comunidad y esta asegura que fue el Consistorio. Por otra parte, los cooperativistas de PSG tienen previsto concentrarse en la plaza de la Constitución el 5 de octubre; la contramanifestación llegará al día siguiente, el 6. Contra la gestora y saliendo desde su sede se han citado los socios de otras cooperativas con permiso de la Delegación del Gobierno. Desde el PSOE, y en boca de la teniente de alcalde y concejala de Seguridad, Sara Hernández, se llama "a la serenidad" ante estas convocatorias y se pide "que nos permitan trabajar".

Susana Zorraquino



Socios de otras cooperativas que tienen adjudicadas sus viviendas en Buenavista se manifiestan contra PSG ante su sede.



Manifestación de cooperativistas y empleados de PSG.



David Moreno, en los terrenos de Buenavista.

1.567 viviendas más para Los Molinos Buenavista

Las más de 12.000 viviendas pensadas para los desarrollos urbanísticos Los Molinos Buenavista ya están más cerca de ser realidad. Y es que PSOE, PP e IU propondrán en el próximo pleno iniciar los trámites para construir 1.567 nuevos hogares de protección, que se suman a los 7.212 ya adjudicados y a los 860 pisos de alquiler con opción a compra cuyo plazo de inscripción acaba de finalizar. La Empresa

Municipal del Suelo y la Vivienda (EMSV) será la encargada de promover estas viviendas. El alcalde, Pedro Castro, asegura que estas casas se construirán al mismo tiempo que las que ya están adjudicadas, concluirán en el mismo plazo y tendrán el mismo precio. Los futuros propietarios surgirán de la lista ordenada de demandantes de viviendas resultante del sorteo de junio ante notario.



Diez empleados de PSG permanecen en el desarrollo urbanístico.

información al ciudadano



VIVIENDA DE PRECIO PROTEGIDO DE ALQUILER CON OPCIÓN A COMPRA PARA JÓVENES DE GETAFE

LOS MOLINOS-BUENAVISTA

Si estás interesado en acceder a una de estas viviendas puedes solicitarlo en el Ayuntamiento de Getafe **hasta el 31 de octubre.**

Debes hacer dos inscripciones,
una para el Ayuntamiento y otra para la Comunidad.
Ambas las puedes hacer en el Ayuntamiento
de 9,00 a 14,00 horas y de 16,30 a 19,00 horas

Cuando formules tu inscripción
debes aportar:

- Fotocopia del Documento Nacional de Identidad
- Declaración responsable de que cumples los requisitos

**Condiciones para participar
y requisitos en:**

www.getafe.es

***Ya los sabes, inscríbete
antes del 31 de octubre en el
Ayuntamiento de Getafe***



Getafe
porque tu sitio está aquí

Enrique Heras, concejal de Medioambiente

“No me atrevería a decir que la solución a la planta de residuos inertes de Perales esté cercana”

Apenas lleva unos meses en el cargo de concejal de Medioambiente y Enrique Heras ya ha tenido que enfrentarse al Ayuntamiento de Madrid y a la Comunidad ante la intención de estos de construir una planta de residuos inertes muy cerca de las viviendas de Perales del Río. De momento, está trabajando en la solución a este problema,

mientras estudia otras cuestiones medioambientales del municipio: la situación de los parques, la calidad del aire, el campo de golf, el reciclaje, la remodelación del actual centro de protección de animales o la sensibilización de la ciudadanía son algunas de sus prioridades para los próximos años.

Ha habido reuniones con la consejera de Medioambiente y con el Ayuntamiento de Madrid para tratar el asunto de la planta de residuos inertes que pretenden instalar en Perales. ¿Cómo están las conversaciones?

“Tuvimos una reunión con el Ayuntamiento de Madrid, donde les planteamos nuestra oposición a que esa planta estuviera tan próxima a las viviendas y nos dijeron algo sorprendente: que la Comunidad de Madrid les había concedido las licencias y que por tanto nos dirigiríamos a ellos. De hecho, nos aseguraron que el Gobierno regional parecía que iba a ser flexible a la hora de buscar una solución. En el encuentro con la consejera de Medioambiente, Beatriz Elorriaga, dio la impresión de que no se quieren complicar mucho. Afirmaron que iba a ser una planta que no iba a causar ningún problema, ninguna molestia, que están dispuestos a tomar todas las medidas medioambientales necesarias, que no encuentran otro sitio donde ubicarla y que tienen toda la legalidad de su lado. Por nuestra parte, hemos manifestado nuestro desacuerdo y le he facilitado una copia de la orden de residuos de la propia Comunidad, de 2002, donde específicamente se dice que a menos de mil metros no debería instalarse una planta de este tipo. Nos han tirado la pelota y nos han dicho que propusiéramos un sitio. Aunque es un tema de Madrid, les hemos sugerido que en torno al polígono industrial que hay próximo a Los Olivos hay una pequeña instalación de esa materia: que la aprovechen. Es un lugar alejado de las viviendas y les vamos a hacer llegar la ubicación exacta, en un intento por buscar alternativas”.
¿Entonces la solución podría estar cercana?

“No le he visto demasiado interés a la Comunidad de Madrid, pero nosotros seguimos en esa línea de decirles que ahí no. Podemos ofrecer alguna alternativa, pero yo no me atrevería a decir que la solución esté cercana, lamentablemente no. Es lo que me hubiera gustado traerme de estas reuniones, pero no”.

¿Se está viviendo una situación un tanto demencial con todo este asunto?

“Efectivamente, se están diciendo demasiadas barbaridades, porque comentar que qué es antes si Perales o algunas infraestructuras que están en el entorno, o que por qué el Ayuntamiento de Getafe desarrolla eso..., es un poquito salido de tono, porque había viviendas desde hace muchísimo tiempo. Lo que es nuevo es esta instalación en la que llevan trabajando cuatro o cinco años: lo han tenido un poco de tapado, hasta después de las elecciones



“Afirmaron que iba a ser una planta que no iba a causar ningún problema, ninguna molestia, [...] que tienen toda la legalidad de su parte”

“Tenían la conciencia de que eso no iba a sentar muy bien a los vecinos, como ha ocurrido. Entre otras cosas porque no es la única instalación de la zona”

autonómicas y municipales. Tenían la conciencia de que eso no iba a sentar muy bien a los vecinos, como ha ocurrido. Entre otras cosas porque no es la única instalación de la zona. Ahí tenemos las dos depuradoras, Valdemingómez un poco más alejado, el propio río Manzanares que si se le cuidara un poco podía ser incluso positivo, y luego infraestructuras, como el AVE o la M50, también la planta de secado de lodos al otro lado del río. Ya habíamos hecho llegar al Ayuntamiento de Madrid esta problemática y existía algún compromiso de que no había que asfixiar más a esta zona, pero de vez en cuando se les olvida.”

Recuperar Perales del Río ¿Se puede hacer algo en Perales que cuenta con tantas infraestructuras negativas?

“Estamos dispuestos a hacer cosas. En la medida en que las depuradoras tengan mejor calidad y que afecten lo menos posible a las viviendas, el secado de lodos tiene que desa-

parecer, Valdemingómez tiene que mejorar, el río también y en él tenemos algunos proyectos. Es un entorno muy interesante si no lo agredimos, si lo recuperamos. Con la nueva circunvalación lo que pretendemos es que no pasen camiones pesados y se revitalice ese espacio y la vieja carretera 301 para hacer un paseo antiguo para los vecinos”.
Uno de los puntos a tratar en la reunión con la consejera fue el Parque Lineal del Manzanares. ¿En qué punto está?

“Vamos a trabajar con la Consejería y con la Confederación Hidrográfica del Tajo, para reactivar un proyecto antiguo. El río Manzanares se observa en la práctica que es mejorable y en la medida en que entren en funcionamiento las dos depuradoras, la de la Cuenca Media del Arroyo Culebro y la que se está concluyendo, de la Cuenca Baja, la calidad del agua tiene que ir optimizándose y esa tiene que ser la exigencia. Le hemos planteado también a la Confederación que debe-

ría llevar a cabo trabajos de limpieza de los lodos del río, porque es un foco importante, por ejemplo, de mosquitos en primavera y verano. El Ayuntamiento de Getafe lo intenta minimizar con un programa que tiene contratado”.

El Parque Regional del Sureste sigue teniendo graves deficiencias de mantenimiento.

“Por parte de la Comunidad de Madrid no se le dota presupuestariamente todo lo que debería porque es muy amplio. La propia ley del parque permite actividades como la estación de áridos. Lo que hay que hacer es tomárselo en serio y recuperar una zona en la que también hay algún vertido incontrolado, aunque cada vez menos”.

Una de las reivindicaciones de los grupos ecologistas es que se apruebe definitivamente el plan de uso y gestión del parque, ¿en qué situación se encuentra?

“Está bastante avanzado, pero yo creo que lo que más se reivindica es la dotación presupuestaria para ese

plan. Algunas de las cosas no se llevan a cabo por falta de recursos económicos”.

Un campo de golf par el municipio

También en Perales del Río está prevista la creación de un campo de golf. ¿El Ayuntamiento es favorable a esta instalación?

“No es una infraestructura que se pueda ver *a priori* como negativa. Habría que hacerlo en determinadas condiciones, teniendo en cuenta el entorno donde se va a poner, sin que, por supuesto, se use ni una gota de agua potable para su conservación, que pase por la Comunidad de Madrid y se valore positivamente. En el lugar en el que se plantea, como lo conozco ahora, quizá sea más interesante esa nueva instalación deportiva y recreativa, que tal y como está en la actualidad. No es una zona bien conservada, sino más bien al contrario: agredida. Sin tener un posicionamiento, porque aún no se ha tomado una determinación y se está estudiando en la Consejería de Medioambiente, me consta que es una iniciativa de la propia Federación de Golf, y sinceramente no hay una oposición de la Concejalía; lo único que sí habrá es una exigencia de que se lleve a cabo en las condiciones más eficientes. Hasta donde yo sé, ese campo de golf va a ser público, recaería en el patrimonio municipal, y se podría utilizar por el conjunto de los ciudadanos, pero en ningún caso se exigiría ser socio de ningún club o pagar una cuota anual. *A priori* no niego el derecho que tiene Getafe, como otros municipios de la zona norte, de tener una infraestructura deportiva como esta”.

¿En qué punto de tramitación está el campo de golf?

“La solicitud está en la Comunidad de Madrid, en la Consejería de Medioambiente, pero tampoco te puedo decir en qué trámite”.

Hablando de más zonas verdes, ¿cómo se está desarrollando el Parque Forestal del Sur?

“Va a ser un parque periurbano que se pretende que pueda ser usado por varios municipios, en reivindicación y en defensa de esos espacios. Todos tenemos la inquietud por lo que se denomina cambio climático: podemos hacer cosas y una de ellas es aportar espacio para repoblar y hacer zonas verdes”.

Getafe forma parte de la Red de Ciudades por el Clima, ¿qué iniciativas se pueden llevar a cabo a este respecto en el municipio?

“Tenemos que tener una visión global, pero en la práctica hay que bajar a los niveles mínimos: local e incluso individual. ¿Qué podemos hacer los municipios? Lo primero es trabajar en red, y ese ha sido el

impulso que ha puesto en marcha con bastante interés el Ministerio de Medioambiente en la etapa de gobierno socialista. Compartimos información, conocimiento y experiencias. En Getafe se va a profundizar en el plan de peatonalización de algunas zonas urbanas, que tiene un efecto muy positivo. Estamos trabajando también, desde otras delegaciones como urbanismo, con un plan de movilidad urbana, y de hecho, tengo interés de hacer un consejo por la sostenibilidad en Getafe que sea un foro de debate sobre esta problemática, para que esta situación se revierta”.

En la mesa por la movilidad se están presentando proyectos como el carril bici.

“Y se está trabajando en fomentar las lanzaderas a los polígonos y motivar e incentivar que los trabajadores de esas zonas se acostumbren a dejar el coche en casa y utilicen el transporte público. También hay que primar el uso de la bicicleta, con un parking de bicicletas de uso público, y se están estudiando proyectos de carril bici intercomunicados entre sí”.

Sensibilizando a la población

La concienciación de la gente es fundamental a la hora de hablar de medioambiente. ¿Qué sensaciones se perciben desde la Concejalía al hablar de hábitos de reciclaje, de uso del transporte público...?

“Hay una concienciación cada vez mayor sobre lo que antes se llamaba medioambiente y ahora se denomina, con mayor rigor, necesidad de tener unos hábitos sostenibles, porque no solamente es conservar bien las zonas verdes o cuidar el agua. En la práctica nos faltan compromisos. Me consta que el Ayuntamiento se ha planteado en esta etapa un mayor esfuerzo en estas cuestiones, en limpieza, en parques y jardines, en embellecer la ciudad... Pero si los vecinos no asumen como suyas esas políticas: si limpiamos más, pero no ensuciamos menos, si queremos tener mascotas pero no responsabilizamos de ellas... no vamos por buen camino. En este sentido se ha decidido crear un cuerpo de inspectores para sensibilizar a la ciudadanía, y si no se entiende, se llevarán a cabo los consiguientes expedientes sancionadores. La concienciación de los vecinos es buena, de hecho hemos recibido los últimos datos de reciclaje de vidrio y lo hemos incrementado un 75% en el mismo periodo del año pasado. Según los datos que manejamos, un 45% del vidrio que se genera, se recupera. Se está reciclando mucho papel, la bolsa amari-



“Se está trabajando en fomentar las lanzaderas a los polígonos y motivar e incentivar que los trabajadores de esas zonas se acostumbren a dejar el coche en casa y utilicen el transporte público”

“No está claro que seamos la ciudad más contaminada, pero sí es cierto que tenemos afecciones negativas”

lla está funcionando, pero hay que mejorar”.

Parece ser que la Concejalía de Medioambiente, que quizá ha estado en un segundo plano en los últimos años, va a adquirir más relevancia.

“Yo creo que no estaba olvidada. Lo que se está planteando desde el Ayuntamiento es la necesidad de ser capaces de trasladar al conjunto de los agentes sociales (los vecinos, los industriales...) que el tema del medioambiente tiene que ser algo de todos. El Gobierno municipal lo está trasladando, el alcalde lo dice con insistencia y yo no puedo más que darlo por bueno y entenderlo positivamente y en esa línea vamos a trabajar”.

En el aspecto de la prevención y de la educación, ¿se está trabajando con los niños y con los colegios?

“Se está trabajando con los niños desde hace mucho tiempo con programas de educación ambiental. Se realizan visitas a parques regionales o a las lagunas de Perales... porque

creemos que es fundamental la educación en esta materia, con los más pequeños. Tiene mucha eficacia porque los niños son los primeros que lo captan y lo llevan a sus familias, es como un aldabonazo”.

¿Dejará algún día Getafe de ser una de las ciudades ambientalmente más contaminadas o es una batalla perdida encontrándose entre tantas carreteras nacionales?

“No está tan claro que seamos la ciudad más contaminada, pero sí que es cierto que tenemos afecciones negativas desde el punto de vista de la calidad del aire. Algún dato se ha mejorado. El otro día leía que la cantidad de partículas había bajado y se achacaba a la peatonalización de ciertas calles. El hecho de estar ubicados geográficamente donde estamos, en torno a la M45, M50, A42 y demás, tiene sus consecuencias. El enterramiento de la carretera de Toledo parece que va a avanzar y va a tener algún efecto positivo: evitaremos atascos, desde el punto de vista de la contamina-

ción se pondrán extractores que podrán eliminar partículas negativas antes de que salgan a la atmósfera... Estamos planteando la necesidad de trasladar algunas empresas. Por ejemplo, Corrugados, una fundición que está en el polígono de Los Ángeles, ha firmado su cambio a una zona alejada de la urbana, a Carpetania II. Si somos capaces de hacer llegar a la ciudadanía la necesidad de cambiar los hábitos respecto al transporte, movemos a pie, porque por andar diez o quince minutos no pasa nada, o en bicicleta... con todo eso mejoraremos la calidad del aire”.

Los vecinos perciben ahora el recibo de la ecotasa. ¿Han acabado los conflictos?

“El tema de la ecotasa es tan viejo, tan antiguo... La jurisprudencia ha quedado clara diciendo que es una tasa legal y que efectivamente con ella se recauda un porcentaje mínimo de lo que nos cuesta la gestión de los residuos. El ciudadano con una cierta conciencia medioambiental no debería criticar esa tasa,

porque quizá es la que más interés tiene. Es un tema pasado y del que se ha hecho una cierta utilización: es legal y no deberíamos darle más vueltas”.

Otro asunto pendiente es la situación de la perrera municipal, ¿hay proyectos de remodelarla o ampliarla?

“Tengo la intención de hacer una instalación que mejore la que ya hay. Como otros proyectos estará sujeto a las posibilidades presupuestarias. Me interesaría que el centro de protección animal no solo fuera lo que hasta ahora está siendo, un lugar donde gestionar a los animales, sino que también se pudieran acercar los más pequeños, ya que podría tener sus ventajas desde el punto de vista educativo. Tenemos un porcentaje de hasta un noventa y tantos por cien de animales que se recuperan y que son acogidos. Aquí no sacrificamos a los canes a no ser que estén enfermos”.

¿Os habéis marcado algún plazo para comenzar a realizar esta nueva instalación? ¿Se ubicaría en el mismo lugar?

“En principio estamos viendo diversas zonas, más alejadas del centro. Tengo interés en empezar a trabajar el año que viene en el proyecto, pero estará sujeto a las posibilidades presupuestarias”.

Hay algunas quejas respecto a una carretera que se quiere llevar a cabo en el parque del Sector III. ¿En qué situación está?

“Por lo que tengo entendido, no es una carretera. En torno al Sector III se va a ubicar el desarrollo de Cerro Buenavista y ese espacio va a dar cabida a unas 6.000 viviendas, que tendrán que circular por unas calles que se van a hacer en la zona urbana, y tienen que salir a las carreteras y vías rápidas. Hay una que transcurre dentro del parque, pero son vías de comunicación, no carreteras. Lo que debe procurarse es que sea una vía de entrada y salida con las garantías suficientes”.

¿También se está trabajando en la potenciación de energías renovables?

“Desde el municipio queremos seguir potenciándolas. Hemos puesto en marcha diversas instalaciones de energía térmica y fotovoltaica y con el código técnico de la edificación en los nuevos edificios ya es una obligación colocarla. Mi idea es potenciar la instalación en infraestructuras y espacios públicos, en colegios, e incluso hacer un cuarto solar si fuera factible en nuestra ciudad. En la piscina de Getafe Norte tenemos una que tiene un ahorro de hasta un 50 ó 60 por ciento de consumo energético”.

Raquel González

EN PLENA SIERRA DE GREDOS, BURGOSHONDO (AVILA)

EXCEPCIONAL CHALET DE 320 m² CONSTRUIDOS +200 m² DE PARCELA 240.000 EUROS

669 70 80 77

El espacio ofrecerá las informaciones de la edición impresa acompañadas de más contenidos con un diseño funcional

GETAFE CAPITAL renueva su web

La edición digital de GETAFE CAPITAL, www.getafecapital.com, reinicia su andadura con más contenidos y un diseño renovado.

El objetivo: “convertirse en una web de referencia para los getafenses”, afirma Emilio Fernández, impulsor del proyecto. Las nuevas secciones,

“más interactivas y ligadas a la actualidad” convivirán con las ya tradicionales de la publicación impresa. El naranja es el color corporativo elegido para el espacio. “Cualquier usuario que busque información sobre el municipio la encontrará aquí”, afirma Fernández.

GETAFE CAPITAL inaugura su nueva web y lo hace con la pretensión “de convertirse en un espacio digital de referencia”. Para alcanzar este objetivo, los responsables del proyecto han querido apostar por un diseño funcional, sin perder de vista la calidad de los contenidos, “que serán actualizados diariamente”, tal y como apunta Emilio Fernández, impulsor de la idea. “Queremos que cualquier usuario de Internet que busque información sobre el municipio, la encuentre aquí”, añade Fernández.

El espacio www.getafecapital.com ofrecerá la réplica de la edición impresa, “pero con nuevas secciones que estarán directamente ligadas a la actualidad”. La cara de la noticia es una de estas novedades. “Aparecerá retratado el personaje social, político o del ámbito cultural más destacado del día o de la semana”. También se actualizará periódicamente la imagen de la jornada en la que se immortalará el instante, evento o efeméride más sobresaliente de la actualidad. Además, las informaciones de última hora tendrán un espacio reservado en la portada. Junto a Fernández, varios profesionales han trabajado durante más de tres meses para dar forma a la publicación *on-line*. Como explica Rafael Agustino, coordinador general del proyecto, un sitio web no puede empezarse a construir “sin antes haberte planteado dos preguntas: ¿a quién va dirigido? y ¿qué pretende transmitir? Teníamos claro que con la evolución experimentada estos últimos años por este tipo de portales, queríamos una página interactiva, que comunicase y que aportara un servicio a sus usuarios”. Otro de los aspectos que se ha cuidado ha sido la “posibilidad de actualización. Hemos empleado herramientas que posibiliten de forma ágil y rápida la gestión de contenidos ya sean textos, gráficos o imágenes”. Javier Zarza, programador y Javier Alvear, diseñador gráfico, han ayudado a convertir estas ideas en una web operativa.

Naranja en digital

La decisión de sustituir el verde corporativo de la cabecera de la edición impresa por el naranja es otro de los cambios que presenta la versión digital de GETAFE CAPITAL. “Nos decidimos por este color porque queríamos diferenciar la edición en papel de la digital y porque además, creemos que el naranja comunica muy bien, es actual y sobre todo porque estéticamente es muy completo”, explica Fernández. El naranja se emplea también para ubicar al usuario dentro de las diferentes secciones en las que se ordenan los elementos de la página. Mediante un menú situado en el margen izquierdo, los internautas podrán navegar por los diferentes espacios del periódico digital. Bajo



El nuevo diseño de la web, www.getafecapital.com.



Emilio Fernández, impulsor de la idea: “Queremos que cualquier usuario de Internet que busque información sobre Getafe la encuentre en nuestra web”

Rafael Agustino, coordinador del proyecto: “Hemos diseñado una página interactiva. Nuestro objetivo era que comunicase y que aportara un servicio a sus usuarios”.

epígrafes como En Portada, Actualidad, Política, Sociedad, Cultura, Educación, Economía, Deportes o Medioambiente se clasifican las distintas informaciones, facilitando una búsqueda ordenada. A estas secciones, hay que sumarles La Viñeta, un hueco reservado para el humor más ácido; y La Ruta de la Memoria, el rincón de la web más nostálgico: en este apartado los getafenses navegarán por sus recuerdos a través de sus fotografías más antiguas. Los suplementos de la edición impresa también ocupan un lugar importante en el ciberespacio. “Los hemos ubicado en la parte superior

de la página”, recalca Fernández. A los habituales Grada Azul (todo lo relacionado con el Getafe C.F.), Capital Getafe (economía) y El Bercial (información relativa al desarrollo urbanístico) se suma una incorporación: Disfruta Getafe. En este epígrafe los amantes de la restauración y los comercios con encanto podrán conocer mejor los bares, restaurantes y establecimientos del municipio. Los distintos suplementos poseen un código de color distinto al de la portada: azul para “Grada Azul”, rojo para “Capital Getafe”, verde para “El Bercial” y turquesa para “Disfruta Getafe”. El margen derecho de la página está



reservado para la información de servicios. “Por ejemplo —adelanta Fernández— cualquiera podrá conocer en tiempo presente la temperatura que hace en el municipio”. Además, a través de la agenda, los ciudadanos interesados en consultar la oferta de ocio y cultura existente en la localidad, podrán hacerlo con un solo clic. La agenda incluirá, además, enlaces de interés sobre los distintos eventos. La columna derecha contiene también un enlace al callejero que ofrece lanetro.com donde los visitantes podrán saber cuál es la ubicación exacta de las calles, plazas y avenidas de la ciudad.

Contenido multimedia y ediciones pdf

Además de los habituales álbumes de fotos sobre noticias y temas di-

versos, los lectores encontrarán noticias y especiales con contenido multimedia: videos y audios que aportarán frescura a las noticias diferenciándolas de la edición escrita. Quienes se queden sin la edición impresa o a quienes les guste leerla en su pantalla, o coleccionarla, podrán descargarse las últimas ediciones completas en formato pdf desde el mismo jueves en que se distribuye el periódico en Getafe.

En la actualidad, el equipo de desarrolladores de getafecapital.com trabaja en la creación de nuevas secciones que buscan especialmente el servicio al ciudadano: una sección de anuncios por palabras o una bolsa de empleo y formación ocuparán pronto espacio en este nueva edición digital.

Ruth Holgado

Los usuarios cuentan

La incursión de una encuesta en la portada de la nueva edición digital de GETAFE CAPITAL refleja “el grado de interactividad que queremos imprimir a nuestro espacio”, explica Emilio Fernández, impulsor del proyecto. De este modo los navegantes podrán aportar su opinión sobre la web. Esta iniciativa pretende ampliarse en un futuro a través de otras

encuestas que planteen cuestiones de actualidad local. “También nos gustaría incluir foros de debate en los que participaran nuestros usuarios habituales e incluso algún *blog*”. Estos últimos son proyectos a largo plazo. Tal y como explica Fernández, la introducción de estos contenidos sería viable gracias “al diseño abierto y flexible con el que se ha ideado la web”.

La defensa ha recurrido el fallo ante la Audiencia Provincial de Madrid

El centro de cirugía estética Manzana 14, condenado a pagar 78.085 euros por una liposucción

Un médico del centro de cirugía estética Manzana 14 ha sido condenado a pagar 78.085 euros a su paciente, S.H., por no informarle de los riesgos que podía tener la operación de liposucción que le practicó, según ha dictado el Juzgado de lo Civil número 52 de Madrid. La defensa del cirujano, J. M. A., ha recurrido la sentencia ante la Audiencia Provincial de Madrid, por lo que la cantidad no será abonada hasta que dicho órgano judicial emita un fallo definitivo.

La paciente decidió someterse a una doble operación de cirugía estética consistente en una liposucción y una gluteoplastia (aumento de glúteos) para lo cual recurrió al centro médico getafense en febrero de 2005. La intervención tuvo lugar en abril del mismo año en un quirófano de la Clínica Moncloa que el cirujano alquiló, pero surgieron complicaciones durante la liposucción y la gluteoplastia finalmente no se llevó a cabo.

Dolores y heridas

Tras el proceso, la mujer "empezó a sentir molestias y dolores en la zona, enrojecimiento y finalmente unas heridas llamadas escaras (úlceras producidas por presión) que se infectaron", explica Álvaro Sardinero, abogado de la Asociación El Defensor del Paciente —organismo que ha estado muy presente durante todo el proceso apo-

yando a la perjudicada— y letrado de la acusación particular.

Por este motivo se llevó a cabo "más tarde una segunda operación" con la finalidad de cerrar las escaras. Esta nueva intervención no es considerada como tal por la defensa

Sardinero, por su parte, explica que "las heridas volvieron a aparecer de nuevo en los glúteos de mi cliente, con lo que decidió dirigirse a un consultorio de la sanidad pública", donde finalmente limpiaron y suturaron las heridas.

(J.M.A.) le quedaba grande la intervención. Hay muy pocos médicos que se atreven a realizarla en España y menos después de hacer una liposucción en el mismo día".

"Daños desproporcionados"

Existen "dos frentes" por los que en opinión del colegiado se ha producido la sentencia: "Los daños desproporcionados que se han causado, ya que no se sabe muy bien qué ha pasado dentro del quirófano ni por qué no se realizó la segunda operación, además de la falta de información que recibió mi cliente. Se le planteó una intervención exenta de riesgos". La acusación sostiene que la clínica "no informó de las posibles complicaciones que tenía. Normalmente el paciente firma un documento, un consentimiento integrado, pero no fue así. Se firmó un consentimiento, pero genérico, sin que se expusiesen los riesgos concretos ni las posibles consecuencias".

Sin embargo, la defensa expone que "no se han presentado los documentos íntegros en el juicio" y asegura que "al no estar paginadas las hojas, han podido eliminar parte del consentimiento. La paciente estaba perfectamente informada", suposición por la que han recurrido la sentencia ante el tribunal madrileño. Sardinero asegura que la paciente "no buscaba una indemnización monetaria, sino el reconocimiento de lo que le han hecho. Ella sólo quiere olvidarse de todo".

Pablo Rivas

Álvaro Sardinero, abogado de la acusación:
"A mi cliente se le planteó una operación exenta de riesgos"

El letrado de la clínica: "No se han presentado los documentos íntegros en el juicio. Han podido eliminar parte del consentimiento"

"ya que se trata de un mero retoque que se produce en el 90% de los casos", declara el abogado del médico. Asimismo, desde la clínica consideran que hubo negligencia por parte de S.H. ya que "el postoperatorio requiere una serie de masajes que la paciente decidió no dárselos en el centro médico para ahorrarse el dinero, comunicándonos que sería su marido la persona que se los administraría", con lo que desde la clínica aseguran que fue este hecho el que propició la aparición de las escaras y no una negligencia del doctor.

S.H. denunció al doctor debido a "las deformidades importantes que le ha causado la inabundante operación en los glúteos, con dos grandes huecos del tamaño de un puño, y los daños causados con las heridas en carne viva", asegura Sardinero. Asimismo, expone que la paciente se encuentra actualmente en tratamiento psicológico debido a una depresión postraumática y "tiene pánico a los quirófanos, además de que su problema tiene muy difícil solución ya que diversos cirujanos no la han garantizado que sus glúteos se puedan arreglar". Expone cómo "a este señor

2 Plazas de garaje gratis
Para viviendas de 4 dormitorios

1 Plaza de garaje gratis
Para viviendas de 2 y 3 dormitorios

mil ojos puestos en el acabado.

Mil ojos puestos en cada fase del proceso: desde el primer ladrillo a la última capa de pintura. Incluso tras la entrega de llaves: nuestro servicio postventa garantiza que usted dispondrá en todo momento de la misma atención que hemos puesto en su casa. Y ahora ya puede volver a mirar la imagen.

SOTODEL BERCIAL

VIVIENDAS DE 2, 3 Y 4 DORMITORIOS EN GETAFE PISOS Y DÚPLEX CON SOLARIUM

Situación privilegiada - Cerca de A42 - Junto a Estación El Bercial - Cercanías RENFE - Zonas comerciales y de ocio





CONSTRUCCIONES ARRANZ ACINAS
miramos por ti

Información y venta

Aparcamiento de C.C. Urenda, Ctra. de Getafe a Leganés, sn. 91 597 32 24 getafe@arranzacinas.es
C/ Madrid 67, 1º A. 91 696 80 89 Getafe (Madrid) www.arranzacinas.es

Juani Arroyo Sierra, nueva presidenta de la Asociación de Familiares de Enfermos de Alzheimer (AFAL Getafe)

“Estoy en pleno rodaje todavía, poniendo mucho empeño, y queremos que esto salga adelante con el esfuerzo de todos”

La Asociación de Familiares de Enfermos de Alzheimer (AFAL Getafe) cambia de dirección. Juani Arroyo Sierra toma el relevo en la presidencia a Montserrat Jiménez, que llevaba más de siete años en el cargo. Con el nuevo puesto, la administrativa, de 48 años, encabeza un equipo de quince personas que le están ayudando a ponerse al día.

La entidad toma un nuevo rumbo. Se pretende que sea más abierta y tengan cabida más socios, “el que quiera”; se lanzará una revista más atractiva que la que existe actualmente y se ampliará el horario de rehabilitación. La madre de Arroyo padece de alzheimer. Ambas, el padre y dos hermanos forman parte de los 314 socios de AFAL.

Juani Arroyo Sierra, administrativa de 48 años, se presentó como voluntaria con la idea de ser vocal en la Asociación de Familiares de Enfermos de Alzheimer (AFAL Getafe) y ha terminado como presidenta por mayoría. Así lo decidió la junta directiva. No había más opciones. “Lleva mucho trabajo y esfuerzo” y pocos son los que quieren ostentar el cargo. “Pero lo he cogido y lo voy a sacar adelante cueste lo que cueste”. Para ello cuenta con la ayuda y el apoyo de un equipo. Unas quince personas forman parte de la dirección: “Manuel González es el vicepresidente, Jesús es el secretario, luego están los vocales, y cada uno tiene su trabajo”. También están los consejos de quien releva en el puesto. Montserrat Jiménez, la presidenta saliente, cuenta con una experiencia de más de siete años al mando de AFAL y para “cualquier cosa que necesito recorro a ella, y a Manuel”. Jiménez “tenía ganas de salir, llevaba mucho tiempo. Esto quema mucho y cansa”. Ahora la antigua conductora de la agrupación continúa colaborando y es una socia más, como lo era Juani Arroyo hasta su actual nombramiento. “Estoy en pleno rodaje todavía, poniendo mucho empeño, y queremos que esto salga adelante con el esfuerzo de todos”. Ahora le toca ponerse al día y enseguida lanzar los proyectos que tienen en mente para el nuevo rumbo que tomará la asociación. Una de las ideas es abrir las puertas. Que entren nuevos socios, y estos no tienen porque tener un familiar enfermo de alzheimer, puede colaborar “el que quiera”. Otra, dar un nuevo aire a su revista, que sea de mayor tamaño, con más contenidos y más ilustraciones.

Tres años en la asociación

La madre de Arroyo sufre el mal del olvido. Así comenzó su relación con AFAL. “Yo no asimilaba la enfermedad, es muy difícil, muy duro”, entonces decidió realizar los cursos de Cuidado al cuidador que imparten desde la entidad. Tras recibir las lecciones, optó por asociarse. Esto fue hace como un trienio, momento en que su madre ingresaba también en esta familia de ahora 314 miembros. Lo hacían, asimismo, sus dos hermanos y su padre. Pero el ladrón de los recuerdos había acechado algo antes en esta estirpe, como seis años, aunque “hasta que te dicen el diagnóstico...”. Hay síntomas. Se van notando ciertos descuidos insólitos que van a más. Al principio, cuenta Arroyo, su progenitora se perdía, “hacía cosas que no eran normales”, llegaba incluso a dejarse el gas abierto, olvidaba las llaves... Le prescribieron inicialmente una lesión en el cerebro antes de detectarle alzheimer. “Ellos [los afectados] siempre tratan de tapar la pérdida de la memoria y mi padre decía que no la veía tan mal”, por lo que se hacía más complicado ver la realidad. Hoy, el matrimonio se ha convertido en cuidador y cuidada. Una atención exclusiva y de 24 horas. Juani vive cerca de ellos “para echarles una mano, sino, es imposible”. Y la asociación es una segunda casa. AFAL se fundó en junio de 1995 y al cumplir



La presidenta de AFAL Getafe, Juani Arroyo Sierra, en la sede de la asociación.

Su madre tiene alzheimer desde hace seis años y “yo no asimilaba la enfermedad, es muy difícil, muy duro”, por eso se acercó a AFAL

Por el beneficio de los enfermos

Son once años los que lleva la Asociación de Familiares de Enfermos de Alzheimer subiendo a las tablas del Lorca su festival benéfico. El fin es recaudar fondos para el centro y poder así continuar su atención a los pacientes. La cita, abierta a cualquier público, es el jueves, 4 de octubre, a las 19.00 horas y el coste de la entrada son seis euros. El espectáculo se compone de cuatro actuaciones: Fernando Sierra, María Liñan,

Sonikete y Liceo Bougor. A este último grupo de danza la presidenta de la agrupación AFAL, Juani Arroyo Sierra, lo conoce porque “mi hija estuvo bailando cuando era pequeña, luego ya no”. Todos ellos son de la localidad y se enmarcan en la canción y el baile españoles.

IX Festival de música y danza
Teatro García Lorca
Jueves, 4 de octubre, 19.00 h.

su década de vida estrenó su actual cuartel general en la calle Vereda del Camuerzo, en el Sector III. Desde ahí se canalizan las dudas sobre la enfermedad de Alzheimer, se atiende a los afectados en fase inicial y moderada y a los familiares y se gestionan las plazas en residencias para el estado avanzado. Ayuda a domicilio, asistencia psicológica, individual y en grupo, y social, psicoestimulación, fisioterapia o tratamientos cognitivos como arteterapia, musicoterapia o risoterapia son algunos de los servicios que reciben los pacientes. En todos casos, el cariño es un instrumento más de trabajo. Una caricia, un abrazo, un beso..., puede ser mejor que el medicamento, según recetan en la entidad. Ahora los enfermos llevan un tiempo con el pincel como herramienta engrosando una colección de cuadros que se expondrán, probablemente, por el mes de diciembre. Además, el horario de atención en la sala de rehabilitación se quiere ampliar pronto. Otra actividad que AFAL está gestionando con el Ayuntamiento es, como ya se hiciera el año pasado, la estancia en balnearios para afectados y acompañantes. Los familiares, a quienes también hay que mimar y en Vereda del Camuerzo se hace, reciben cursos de formación y asesoramiento, así como apoyo social, y hay un día para ellos llamado Prohibido hablar del alzheimer.

Los voluntarios y colaboradores, y su trabajo desinteresado, son una parte más, y muy importante, para garantizar la buena marcha de esta numerosa familia. “Tenemos bastantes” y ofrecen su hombro a las profesionales en la sala o, por ejemplo, se pasean por las calles con hucha en mano para recoger un dinero en beneficio de la asociación, como hicieron hace unos días por el Día Internacional del Alzheimer. Que, por cierto, “la recaudación ha ido bien y aprovecho para dar las gracias a los colaboradores, las personas que han ayudado, los centros comerciales que nos han dejado poner las mesas, que hay otros que no, a los Ayuntamientos de Getafe y Leganés y sobre todo a los voluntarios”. Más agradecimientos, a Legálitas, ya que ha firmado un convenio por el que ofrece atención jurídica gratuita a los familiares y enfermos de alzheimer, ya sea para temas personales, de trabajo... Y con una particularidad, un teléfono exclusivo para ellos.

Sobre la Ley de Dependencia, que mejoraría la situación del cuidador y la del paciente, desde AFAL aseguran que hay “mutismo absoluto de la Comunidad de Madrid”. Y es que en la región el desarrollo viene lento, y ya no digamos las ayudas oportunas por su aplicación. “Es una nebulosa”, dicen. Fue en junio, y la ley entró en vigor en enero, cuando el Gobierno regional comenzó a evaluar a los enfermos, según la asociación, así “este año se pierde por completo”. La agrupación, junto con otras de la localidad, forma un comité que persigue el cumplimiento de la legislación. Desde el Ayuntamiento, que pide agilidad al Ejecutivo de Esperanza Aguirre, se planteará en breve un pleno monográfico.

Susana Zorraquino

El colegio San José cumple 150 años y su directora, Carmen Esther Iráizoz, repasa el ayer y el hoy

“Hay una familia que recuerda hasta cinco generaciones que han estado aquí”

De las 25 alumnas que sumaba el colegio San José en sus comienzos, allá por el lejano 1857, han pasado a más de 700 chicos y chicas de 16 nacionalidades distintas. Concertado, y llevado desde sus orígenes por las religiosas de la Sagrada Familia de Burdeos, llamadas en un

principio para hacerse cargo de los enfermos del Hospitalillo, se han sucedido por sus aulas hasta cinco generaciones de una familia. La directora, Carmen Esther Iráizoz, se remonta a los inicios hasta llegar a lo que es hoy y habla con emoción del reciente acto de aniversario.

Un 23 de abril de 1857 llegaron a la localidad las religiosas de la Sagrada Familia de Burdeos para encargarse de los enfermos del Hospitalillo de San José y crearon un colegio que hoy tiene 150 años de historia, el San José, en la calle Velasco. “Fuimos llamadas por el Ayuntamiento, y cuentan las crónicas que también fue el párroco de la Magdalena y el rector de los Padres Escolapios”, relata la directora del centro, y religiosa, Carmen Esther Iráizoz Goldáraz. La buena mano de las hermanas, no solo con la enfermería, sino también con la enseñanza —noticias que llegaban desde Francia y desde el colegio de Loreto de Madrid— favoreció el encargo de la educación de las jóvenes del municipio y alrededores. Por aquel entonces, Getafe contaba con 4.000 habitantes y únicamente los chicos tenían escuela, Los Escolapios.

Hoy, el colegio San José —que es concertado— tiene más de 700 alumnos y es mixto; en aquella segunda mitad del siglo diecinueve 25 alumnas llenaban las aulas. Se montó un internado para ellas: “No salían ni en vacaciones y cuentan que desayunaban, comían, y que iban algún día a su casa nada más, muy poco”. Como externas venían de la misma ciudad de Getafe; las huérfanas de Correos, de militares o de la Guardia Civil quedaban en régimen interno. Ahora este servicio ha desaparecido.

Por la calle, en chascarrillos, lo llaman erróneamente colegio de las Ursulinas. La confusión viene por la moda de estas en el país gallo cuando la Sagrada Familia llegaba a España. “A las que veníamos de Francia nos llamaban así, pero no tiene que ver”. Como si se conocía popularmente el centro en sus orígenes era como colegio de la calle Madrid, porque a esta vía daba. “Hace ya unos cuantos años que se vendió esa parte”, la que asomaba a esta calle principal. Las instalaciones fue-



La directora del colegio, Carmen Esther Iráizoz Goldáraz, levanta la placa conmemorativa del 150 aniversario del centro ante la presencia de autoridades.

ron también por un tiempo noviciado. Y hasta refugio, donde se guarecieron las Carmelitas del Cerro y la Madre Maravillas “durante la guerra”. La bandera francesa, colocada por la procedencia de la congregación, ondeando en el centro escolar fue un reclamo para ellas y para las religiosas de Jesús Nazareno y la mismísima Virgen de los Ángeles.

16 nacionalidades

Todo esto atrás, “hemos ido evolucionando, cambiando según las leyes lo han ido pidiendo, y hemos intentado ponernos al día con la educación y los conciertos educativos”. Desde los tres años y hasta cuarto de la ESO los alumnos reciben una enseñanza sobre todo en “valores humanos y cristianos, que tengan una formación acorde con las necesidades del día de hoy, y que sean personas responsables en la sociedad donde viven”. De dieciséis nacionalidades distintas proceden los estudiantes, que “vienen con uniforme porque creemos que igua-

la mucho”. En este punto Iráizoz intercala una emoción: dolor. Para la directora apuntar ‘no’ a los hijos de antiguos alumnos por falta de plazas es “muy doloroso, para ellos porque no lo asumen y para mí al tener que decirlo”. Y como curiosidad, “hay una familia que recuerda hasta cinco generaciones que han estado aquí”.

Colgados en un pasillo están los cuadros de las orlas de la última veintena de promociones. Ahí se ven las caritas de las mozuelas y mozuelos que han pasado por las clases del San José. Más antiguas a esas no están “porque este colegio ha sufrido, como todos, muchas transformaciones”. La última modificación se vestía de largo coincidiendo con la reciente celebración del aniversario. Se inauguraba la zona infantil. El centro abarca tres edificios, “el pabellón más antiguo, que es donde tenemos las clases, los laboratorios y el comedor”, otro que es “el más grande” y luego está el nuevo, que comprende, además del

área para niños, la capilla y el salón de actos: estos dos se inauguraron ya en abril. Aparte de estas instalaciones, el colegio cuenta con una sala de música, un gimnasio, salas de psicomotricidad, tres aulas de informática, una sala multimedia, una sala de tecnología, salas de profesores, salas de reuniones y biblioteca.

Huérfanas de San José

La que hoy es directora del San José llegó hace 19 años con ese cargo, el mismo puesto que ya había ostentado en otras escuelas. En Naval Moral de la Mata, en Cáceres, estuvo Iráizoz en el colegio Inmaculada, en Málaga se dio a conocer en El Monte, y después engrosó su periplo educativo por la italiana Roma. Estas religiosas originarias de Burdeos tienen su casa getafense en San José, como Loreto lo es para las de Madrid o Sagrada Familia, tal cual, para Pinto y Aranjuez. Y es que “dentro de una misma enseñanza” hay “como tres ramas” en las que se especializaron las hermanas desde

sus principios. Unas, las que se encargaban de las huérfanas, adquirían un nombre global, el del colegio local, San José.

El acto que hace unos días conmemoraba los tres medios siglos del centro fue “muy emotivo”, expresa Iráizoz. Antiguos alumnos y actuales, padres, profesores y el equipo directivo lo habían preparado “con muchísima ilusión porque 150 años de historia son muchos para un colegio”. La jornada fue la culminación de un curso en el que se han ido ofreciendo charlas y conferencias. “Teníamos verdadera ilusión en que fuera un año de Acción de Gracias” y desde el 23 de abril, en el que una Eucaristía estrenó la capilla del colegio y el salón de actos, comenzaron las disposiciones para el gran día, “pero sobre todo, preparándonos por dentro, para celebrarlo”. Tres valores responden a su proyecto educativo y se relacionan con la gala del aniversario: “respeto, responsabilidad y gratitud”.

Esperanza Aguirre, la presidenta de la Comunidad, Pedro Castro, el alcalde, y el obispo, Joaquín María López de Andújar, entre otras autoridades y personalidades, se mezclaron con el equipo directivo, el claustro de profesores, la presidenta de antiguas alumnas y algunas familias para la celebración de la fiesta del San José. Recorrieron las instalaciones, se ofrecieron unas palabras, —Aguirre, Castro y López de Andújar tomaron el micrófono— y se trasladaron a la Catedral de la Magdalena para celebrar la Eucaristía, regresando después al recinto docente para tomar un vino español. Entre los regalos de cumpleaños, el Ayuntamiento hizo entrega al colegio de una placa conmemorativa y “una familia de antiguos alumnos de muchas generaciones” ofreció una Virgen Madre de Todas las Gracias, “que es nuestra patrona”.

Susana Zorraquino

¡APROVÉCHALO!

Octubre último mes

Liquidación por cese de negocio

C/ Madrid nº 10 Getafe (Madrid)

En el curso académico 2006/07, seiscientos niños pasaron por el aula del Hospital Universitario

Los profesores de la bata blanca

Garantizar la formación continua del alumno enfermo. Este es el principal objetivo de las aulas hospitalarias. José Fresneda, Cristina Mioño y Julia García trabajan a diario en el Hospital Universitario de Getafe para alcanzar esta meta. Les diferencia del resto de docentes su atuendo: la bata blanca. A pesar de lucir

una vestimenta poco convencional para los de su profesión confiesan que no cambiarían su trabajo por nada. “Es una labor muy gratificante y a la vez, socialmente muy reconocida”, asegura el coordinador del área, José Antonio Marcos. “El aulario de Getafe es nuestro buque insignia”.

Nueve de la mañana. Comienza una nueva jornada de trabajo. José Fresneda, Cristina Mioño y Julia García se reúnen en torno a los pupitres de una escuela muy particular. Lo primero que hacen estos profesores con bata blanca es revisar los nuevos ingresos que se han producido en el área de pediatría del Hospital Universitario de Getafe. Muchos de estos niños acudirán hoy a clase sin esperárselo. “Este es el principal objetivo de las aulas hospitalarias”, afirma el coordinador del servicio del área territorial Madrid Sur, José Antonio Marcos. “Garantizamos la formación continua del alumno enfermo”.

Tras la reunión de rutina, Mioño y García comienzan su ronda de visitas por las habitaciones de los pacientes. “Primero acudimos a ver a los nuevos ingresos, para explicarles a ellos y a sus papás que en el hospital hay una escuela y que si quieren pueden venir con nosotros”, explican. “Después, cama por cama, vamos recogiendo a los niños que ya conocen el aula”. Todos juntos caminan hacia clase. José Fresneda les aguarda impaciente. Es el profesor más veterano, con ocho años al frente del servicio.

Estudiando en la habitación

En algunas ocasiones, la enfermedad de los pequeños les impide acudir a la escuela. “Lo que hacemos entonces —explica Mioño— es facilitarles el material necesario para que se entretengan”. Este es el caso de Elena Taramundi. A sus 4 años, una gastroenteritis severa le impide alejarse de su habitación. “Le hemos prestado un pupitre de madera adaptado a su tamaño para que pueda colorear en la cama”. Para Juana López, madre de la pequeña y vecina del municipio, “se agradecen este tipo de atenciones. Solo tuvo que comentar que le gustaban las princesas para que al día siguiente las profesoras le trajeran varias láminas. Hoy han venido a vernos de nuevo y se han llevado los dibujos que ya había pintado para pegarlos en un corcho y darles volumen. Cuando se lo han propuesto le ha encantado la idea”.

A sus 11 años, Víctor Becerra es uno de los habituales del aula. Su enfermedad, la osteogénesis imperfecta —conocida popularmente como la enfermedad de los huesos de cristal— le lleva al Hospital Universitario cada cuatro meses “para recibir su tratamiento”, comenta su madre, María del Pilar Soto, “eso, si no se sufre ninguna rotura ósea antes”. Vienen desde Añover de Tajo (Toledo). “La verdad, es que el hecho de que haya una escuela en el centro, es de agradecer. Es una manera de tener entretenidos a los crí-



El profesor del aula del Hospital Universitario de Getafe, José Fresneda, explicando la lección a Víctor Becerra, de 11 años.

José Antonio Marcos, coordinador de la dirección del Área Territorial Madrid Sur: “Nuestro objetivo es garantizar la formación continua del alumno enfermo”

Julia García, profesora del Servicio de Atención de Educación a Domicilio (SAED): “En este trabajo el contacto y la individualización con los alumnos es total. Llegan a formar parte de tu familia a lo largo del año”

os y de evitar que su estancia en el hospital suponga un retraso es su avance académico”. Andrea Bravo, de 8 años, comparte con Becerra habitación y dolencia. Procedente de Sigüenza (Guadalajara) también le acompaña su madre. “Hemos entablado amistad con muchos padres de niños con la enfermedad de los huesos de cristal a base de compartir experiencias tras los muros del centro”, afirma su progenitora Fabiola Madrigal.

El trabajo de las aulas hospitalarias de atención al alumno enfermo se viene desarrollando desde hace aproximadamente 15 años. En la Comunidad existen cinco áreas territoriales y solamente Madrid capi-

tal y Madrid sur cuentan con este servicio. “En la medida que vaya aumentando el número de centros se irán implantando aulas gracias a un convenio entre las consejerías de Sanidad y Educación”, afirma Marcos. El número de docentes se fija en función de las camas pediátricas disponibles. Los hospitales de Leganés, Alcorcón, Fuenlabrada, Móstoles y Getafe conforman el Área Territorial Madrid Sur y “están atendidos entre profesores de aula y de atención domiciliar por 18 personas”, de las cuales cuatro profesionales desarrollan su actividad en Getafe. “La asociación Save the Children colabora también estrechamente con nosotros”.

La estancia media en la sección de pediatría del Hospital de Getafe es de tres días. “Los casos que requieren ingresos más largos suelen darse en centros como El 12 de Octubre o el Niño Jesús”, apunta Marcos. “Dependiendo de la situación en la que se encuentre el niño cuando entra, se aprovecha la franja horaria en la que esté disponible para trabajar su currículum escolar”. En 2006, seiscientos niños pasaron por el aula hospitalaria del centro getafeño. La sección de pediatría registró 1.849 ingresos, “la mayoría fueron de corta estancia”.

“El aula del Hospital Universitario de Getafe es nuestro buque insignia”. Ubicada en la planta de pedia-

tría, “contamos con tres espacios diferenciados: una zona de juegos, la sala de informática y el aulario”. Teniendo en cuenta que en otros inmuebles hemos llegado a estar en un pasillo, la superficie con la que contamos aquí es un lujo”, asegura Marcos. “Nuestra principal reivindicación es que esta sea la norma y no la excepción”.

Como en el cole

La fórmula de trabajo dentro de las aulas hospitalarias es muy similar a la de los colegios. A primera hora de la mañana se refuerzan materias como las Matemáticas o el Lenguaje. Como explica Fresneda, “practicamos la lectura, repasamos las tablas de multiplicar, revisamos las normas de ortografía... A partir de las doce del mediodía los talleres ganan protagonismo. Informática, plástica o dibujo son las actividades preferidas de los alumnos”.

Las nuevas tecnologías están presentes en este espacio. Como explica Marcos, “en la zona sur trabajamos la comunicación entre las aulas a través de videoconferencias con hospitales de toda España. Niños enfermos de Móstoles, Getafe o Alcorcón se están viendo con otros

de Santander, Valladolid o Zaragoza. Esto nos permite conocer de primera mano cómo se trabaja en otras comunidades autónomas". La implantación del sistema WiFi es su asignatura pendiente. "Actualmente el alcance de nuestra línea es muy bajo —solo llega hasta el mostrador de la unidad—, por lo que los pequeños no pueden conectarse a Internet desde sus habitaciones, a pesar de que contamos con un sistema de préstamo de ordenadores portátiles".

Las plazas más deseadas

"Si un profesor consigue una de estas plazas no la suelta", afirma con rotundidad Marcos. Los motivos: "Es un trabajo muy gratificante y a la vez, socialmente muy reconocido". De esto saben muchos los docentes del aula hospitalaria de Getafe. El profesor José Fresneda decidió apostar por este tipo de enseñanza porque le apetecía emprender nuevos proyectos. "El cambio no debió ser malo cuando ocho años después me esfuerzo por continuar con la misma labor". Fresneda reconoce que cuando comenzó en esto no sabía con seguridad lo que se iba a encontrar. "La realidad superó con creces todo lo imaginado. Ahora cuando un niño viene al centro a hacerse una prueba rutinaria y nos sube a saludar, acompañado de sus padres o abuelos, sientes que tu trabajo ha merecido la pena". Cristina Mioño, su compañera de oficio, llegó a este espacio en busca de un cambio, tras ejercer durante seis años en colegios públicos. "Estoy muy contenta. Siempre he pen-



La profesora, Cristina Mioño, durante su visita matinal a los pacientes. En este caso, la pequeña Elena Taramundi decidió quedarse estudiando en la habitación.

María del Pilar Soto, madre de un niño hospitalizado:
"El hecho de que haya una escuela en el centro es de agradecer. Es una manera de tener entretenidos a los críos y de evitar que su estancia en el hospital suponga un retraso en su avance académico"

sado que la educación debe ir de la mano de lo lúdico. Aquí contamos con absolutamente de todo. Es la diferencia con los centros públicos, que siempre manejan un presupuesto que se suele quedar corto. Poder disponer de multitud de juegos, cuentos y material escolar nos permite estimular al alumno".

Educación a domicilio

El Servicio de Atención de Educación a Domicilio (SAED) es una de las patas del proyecto de las aulas hospitalarias. "Cada centro cuenta con un número determinado de profesores que se dedica a impartir clases a domicilio a niños enfermos que no pueden salir de casa para ir a la escuela", apunta Marcos. Julia García es una de estas docentes. Es su segundo año en el SAED. Antes era profesora de Educación Física. "En este servicio, el contacto y la individualización con los alumnos es total. Llegan a formar parte de tu familia a lo largo del año". Con un máximo de tres alumnos, los profesores del SAED acuden semanalmente a los hogares de estos chavales. "Dependiendo de la casuística de su enfermedad así trabajamos. Es habitual que nos pongamos en contacto con su colegio para poder trabajar al ritmo del resto de sus compañeros. Intercambiamos los programas de trabajo con sus profesores y seguimos los esquemas que nos marcan". García confiesa que el año pasado "las familias con las que me encontré eran estupendas". Eso le ha llevado a seguir un años más.

Ruth Holgado

Un espacio lúdico para los más pequeños

Los niños hasta 3 años disponen de un área de juegos junto al aula del Hospital Universitario de Getafe. Como explica José Antonio Marcos, coordinador de las Aulas Hospitalarias y el Servicio de Apoyo Educativo Domiciliario del Área Territorial Madrid Sur, "hemos habilitado junto al aula una sala lúdica para los más pequeños. El único requisito para poder usarla es que acudan acompañados de algún adulto".

A diferencia del aula hospitalaria, una escuela para los niños enfermos, "este espacio no regentado por docentes pretende convertirse en una sala de entretenimiento". Equipada con multitud de materiales (cuentos, juegos infantiles, legos, etc.) los padres agradecen este tipo de servicios. Para la parleña de origen marroquí Najat Bellace-

ne "es una buena idea". Acude a las instalaciones a diario con su hija de tres años Wissam Khammari. "Se entretiene mucho jugando con las muñecas. De alguna forma, se olvida de que está en un hospital". Para alcanzar este efecto, desde el aula hospitalaria —aledaña a la sala de juegos— se desarrolla a lo largo del curso académico un sinfín de actividades. Como explican los profesores, "organizamos un concurso de felicitaciones navideñas, trabajamos el Día del Libro y el Día Sin Tabaco, nos disfrazamos en Carnaval... En Navidad un grupo de voluntarios nos acompaña. Se caracterizan de payasos, traen sus guitarras e incluso el año pasado realizaron un espectáculo de magia". Los bomberos del municipio también aportan su granito de arena realizando una exhibi-



Wissam Khammari acude acompañada de su madre al área de juegos para menores de 3 años, sita junto al aula hospitalaria.

ción todos los años. "A los niños les encanta".

Las ciberaulas

Pero los centros sanitarios no solo cuidan el ocio de los más pequeños. Las ciberaulas empiezan a ocupar un lugar importante dentro de los hospitales. "Son salas públicas, regentadas por personal voluntario, que cuentan con varios equipos informáticos con acceso a Internet", explica Marcos. Tanto el personal sanitario, como los familiares de los pacientes pueden utilizarlas. Desde el servicio capitaneado por Marcos trabajan para que las ciberaulas no se confundan con las escuelas hospitalarias. "Los objetivos son distintos", apunta. El Hospital Universitario de Getafe todavía no cuenta con esta infraestructura.

www.getafecapital.com

El periódico de Getafe

Nicanor Briceño preside la Asociación de Vecinos Perales del Río, en campaña contra la planta de inertes proyectada cerca del barrio

“Aunque estuvieran dos décadas, nosotros estaríamos 20 años en guerra”

La Asociación de Vecinos Perales del Río logró en su momento reunir a 30.000 personas contra la instalación de un poblado cerca del barrio y acabar con la idea. Ahora, el frente abierto se llama planta de reciclaje de residuos inertes. El presidente de la agrupación, de 370 miembros, Nicanor Briceño, habla de un rumor: la propia empresa quiere marchar, pero si no es así, el barrio continuará

con sus movilizaciones, donde “cada vez hay más gente joven”. Conocido como Nica, nació en un pueblo de Toledo hace 55 años y vivió por la capital y Villaverde antes de recalar en Getafe. Recién llegado, protagonizó una trifulca con el cura del barrio haciéndose popular. Con el alcalde, Pedro Castro, mantiene una relación “de amor y odio” que les llevó a no hablarse en tres años.

Nació en casa, en la villa toledana de Gálvez, en el frío mes de febrero de 1952. Gracias a su abuelo que le trasladó a un hospital madrileño vive. Es Nicanor Briceño, Nica para los amigos, un nombre conocido en esferas cívicas y políticas porque levanta el brazo luchando por su barrio sin importar quien hay por el medio. Preside la Asociación de Vecinos Perales del Río que ahora tiene un nuevo frente abierto para batallar: la planta de tratamiento de residuos inertes proyectada junto a sus viviendas. Contra este plan, la agrupación dio la voz de alarma. Pronto sumaron fuerzas con otras organizaciones del municipio creando una plataforma y dejando atrás las diferencias en pro de los intereses de los vecinos. “Hay personas de esta asociación que no se llevan bien con gente de otras. A mí me permiten que me sienta, pero si ven que están vendidos a cualquier partido, nosotros nos retiramos, porque creemos que los vecinos tienen que estar por delante de los políticos. Esta asociación no quiere ninguna sigla política y es amiga o enemiga de cualquier político”.

Desde el inicio de las movilizaciones han parado las máquinas, plantado árboles en la zona cero... Ahora todo está parado en el terreno y las conversaciones para un cese definitivo del proyecto continúan. Los tres grupos municipales (PSOE, IU y PP) apoyan al barrio. Hay un “comentario extraoficial”: la propia empresa encargada de la gestión de la planta “ha dicho que no la quiere hacer, pero pide el dinero que se ha gastado”. Es un rumor que halaga los oídos de los residentes pero “mucho me temo que eso no se va a quedar ahí”, pero tampoco Perales. “Este barrio es espectacular, sabe luchar como nadie y cada vez hay más gente joven apoyando. Aunque estuvieran dos décadas, nosotros estaríamos 20 años en guerra”.

Dándose a conocer

A sus 22 años y recién casado —aunque conocía el barrio desde “chiquitito” porque festejaba con una moza del Caserío— compró vivienda en Perales dejando Villaverde. Al poco de aterrizar protagonizó un episodio con, nada menos, que el cura, que propició que el nombre de Nicanor Briceño sonara por la zona. La casa que adquiría la había construido el sacerdote. Para Nica el precio no era ningún regalo, “un señor que decía que estaba haciendo pisos para todos, ¡mentira!, los estaba haciendo para él y sus amigos”. Briceño se encontró en su



El presidente de la Asociación de Vecinos Perales del Río, Nicanor Briceño, en el centro cívico.

“Esta asociación no quiere ninguna sigla política y es amiga o enemiga de cualquier político”

domicilio con unas “cien cajas de azulejos” que alguien había apartado para llevarse, “se levantaban las tejas...”, se sentía “robado en mi propia casa”. El párroco pidió la firma de una letra y Nica se negó. A la semana, el joven se daba a conocer. Una sotana, paja en su interior, y al campo de fútbol para pedir rúbricas contra el cura. La peña el Gorrioto colocó una pancarta apoyando la iniciativa del nuevo. Esta intrépida proeza no sentó bien en el colegio Santa Teresa, de monjas, único en el barrio y al que le tocaba ir a Susana, la hija de Nicanor Briceño. A las puertas se sentó el padre hasta que habló con las hermanas.

Con unos 5.000 habitantes, el barrio de Nica cuenta con tres asociaciones de vecinos. Él mismo plantea reiteradamente formar una sola. Si así saliera, “yo me iría con la gente de esta asociación que sé que no se van a sentar con otras. Yo lo propongo, pero yo no me presentaré”. Con tres décadas de vida, la organización de Briceño es la más antigua, se hace cargo de la coordinadora deportiva y la engrosan unos 370 miembros. “Aquí no había asociación ni se pensaba hacer”. Un domingo unos cuantos fueron en busca de Nicanor para crear la entidad. En esos primeros pasos, el ahora presidente salió como delegado de

deportes. Como cabeza visible de la agrupación fueron otros antes que él, que llegó hará unos 15 años, aunque hubo dimisión de por medio. Muchos tantos a favor de Perales puede apuntarse esta asociación: la construcción del actual centro cívico y que fuese público, la farmacia, el centro de salud, que hubiese deporte, los primeros cursos de natación... el aumento de la frecuencia de los autobuses. Con este tema del transporte fue con el que se estrenó Nica como presidente a sus 30 años. Eran las primeras reivindicaciones para mejorar la comunicación. Entonces, tras una semana de manifestaciones, se consiguió pasar de tres viajes diarios a 16. Quizá el mayor problema que se ha puesto delante de la agrupación fue el que ha pasado a la historia como Los Molinos. A tres kilómetros del barrio se pretendía levantar un poblado chabo-

lista. “Todavía ninguna asociación de vecinos en España ha igualado la manifestación del 8 de noviembre de 1991, 30.000 personas en la calle. Si no, hoy no podríamos vivir en este barrio”. La victoria fue compartida con Villaverde. En esta reyerta Nicanor Briceño recuerda que se sintió “solo”, sin la compañía del alcalde. Pero “lo entendí”, el Gobierno tenía que tener su postura. Hoy, Pedro Castro sí está a su lado contra la escombrera. Aunque hubo fechas para no hablarse. Fue un trienio sin dirigirse la palabra. “La historia de Nica y el alcalde es de amor y odio, desde siempre. Yo quiero a Pedro Castro, le aprecio muchísimo”. El motivo de la desavenencia fue el asfalto de la urbanización Carmen I. Eran tiempos de elecciones y en una charla que el candidato a la Alcaldía por el PSOE ofreció en Perales Nica llegó con acompañantes y le dieron “una carcerolada”. Castro “no me lo perdonó en tres años”.

Perales hoy sigue con carencias. “Tenemos que tener más médicos, más pediatras, mejor transporte”, mantenimiento en las vías, mayor presencia policial... Igualmente, “no podemos consentir que haya barracones en el colegio público”, porque “hay más niños que plazas”.

De chabolas

Otro tema por el que Nicanor Briceño se siente muy comprometido toma el nombre de Ventorro de la Puñalá, un asentamiento chabolista que se alza junto al barrio. Nica conoce por su nombre a cada persona que reside ahí. “Se nos parte el alma” al ver las condiciones en las que viven. Quizá la niñez y la juventud del líder vecinal haya influido en su ayuda al desfavorecido, una característica intrínseca en su personalidad. “Hasta los 16 años yo no sabía lo que era caer el agua de la ducha”. Y es que Nicanor Briceño ha vivido en una chabola de cuarenta metros cuadrados con su familia en Vallecas. Ahí fueron a parar al marchar de Toledo. De entre los recuerdos de aquella infancia está el de la puerta de su casa siempre abierta. De ese lugar marcharon a la avenida de Aragón, “lo que es hoy la calle Alcalá, donde vive mi madre”, y Nica se estableció tras el matrimonio en Villaverde por un par de años. Al hablar de su familia intenta contener las lágrimas sin conseguirlo. Se emociona. Su progenitor para él era un modelo. “He estado jugando con mi padre hasta los 33 años en la cama”. Ahora Mario, el hijo mayor de Nica, le hará abuelo.

Susana Zorraquino

A la Asamblea en bus

La próxima convocatoria en esta retahíla de manifestaciones contra la planta de reciclaje de residuos inertes está prevista para el 4 de octubre. La familiarmente llamada escombrera proyectada junto a Perales del Río tendrá de nuevo una contestación. Desde el barrio saldrán autobuses a las 17.00 horas hasta la Asamblea de Madrid para “apoyar la pregunta que se hace desde

Izquierda Unida”, explica Nicanor Briceño, presidente de la Asociación de Vecinos Perales del Río. Quien planteará el tema en la Comunidad es la diputada de IU Reyes Montiel quien explicaba en una reunión vecinal reciente que “hay algo que está a nuestro favor, y es que tienen miedo porque es injusto y se ha levantado el barrio”, traslada Briceño.

La Comunidad de Madrid... ...lo tiene todo

"Edificio Plaza" El Bercial GETAFE

Situación:

El Bercial en Getafe, junto al metro y al C.C. Hipercor.

Promoción de:

Dúplex de 1 dormitorio y viviendas de 2, 3 y 4 dormitorios. Con 2 plazas de garaje y trastero. Urbanización cerrada con grandes zonas ajardinadas, piscina y pista de pádel.

☎ **605.691.382**



"Jardín de los Olivos" CUBAS DE LA SAGRA

Situación:

C/ Camino a Parla, detrás del Ayuntamiento.

Promoción de:

Viviendas unifamiliares pareadas y adosadas de 5 dormitorios, en la localidad madrileña de Cubas de la Sagra.

☎ **605.691.381**



Residencial "Almanzor" FUENLABRADA

Situación:

C/Luis Sauquillo.

Promoción de:

Viviendas de 1 y áticos de 2 dormitorios. Con zonas comunes. Garaje, trastero, piscina y pádel.

☎ **605.691.380**



"Jardines del Sur" LEGANÉS

Situación:

San Nicasio, junto a la estación de Metro.

Promoción de:

Viviendas de 4 y áticos de 2 y 3 dormitorios. Con 2 plazas de garaje y trastero. Conjunto residencial cerrado con área de juegos infantiles, piscina, gimnasio y pista polideportiva.

☎ **609.519.386**



☎ **902 111 789**
www.detinsa.es



DETINSA
HOGARES del TERCER MILENIO

El Cuerpo Nacional de Policía galardonada a sus funcionarios

La Policía Nacional celebró la festividad de su patrón, los Santos Ángeles Custodios, con un acto en la Comisaría local en el que se hizo entrega de las conmemoraciones al mérito policial. El oficial Roberto Manso; los policías Eusebio Angulo, Rafael Santiago Amorós y Antonio Cabello y la administrativa María Jesús Fernández recibieron el galardón de manos de diversas autoridades, entre las que se encontraban el alcalde, Pedro Castro; el juez decano de los juzgados de Getafe, Francisco Javier Achaerandio; el coronel jefe de la Base Aérea de Getafe, Juan Antonio Delgado, y el vicario general de la Diócesis de Getafe, Javier Romera. La jornada comenzó con una misa en la Catedral de la Magdalena, seguida de un acto en el salón de plenos de la Comisaría. Antonio Belinchón, inspector y jefe de la Comisaría getafense, declaró en su discurso cómo "los logros que el cuerpo ha realizado en el municipio han conseguido que Getafe sea una de las ciudades más seguras del país", destacando "la colaboración con la



Los homenajeados con la medalla al Mérito Policial (de izq. a dcha.) Roberto Manso, Eusebio Angulo, María Jesús Fernández, Rafael Santiago Amorós y Antonio Cabello.

Policía Local, el seguir manteniendo contacto con la ciudadanía y el apoyo a la seguridad privada". Además de las medallas al mérito, se entregaron placas conmemorativas a dos inspectores y seis policías por su paso a situación de se-

gunda actividad y a cuatro miembros del cuerpo que conseguían su jubilación.

La ceremonia terminó con el discurso del alcalde, quien felicitó a los galardonados "por toda una vida al servicio del bien". P.R.

La Casa de Andalucía celebra su mayoría de edad en el municipio

La Casa de Andalucía de Getafe celebra los días 5, 6 y 7 de octubre el XVIII aniversario de la inauguración de la sede que ocupa en la avenida de las Ciudades. Los actos conmemorativos arrancarán el próximo viernes a las once de la noche, donde los socios se reúnen en torno a la imagen de la Virgen para entonar la Salve Rociera. Especial será también la noche del sábado a partir de las 22.00 horas, con la recepción de las autoridades y asistentes al acto. El presidente de la Casa de Andalucía, Luis Grisolia, explica que se "invita a todos aquellos representantes de la ciudad que colaboran con nosotros en alguna actividad (principalmente en la romería al

Cerro de los Ángeles) y también a los vecinos de Getafe que quieran acercarse".

Disfrutando con todos los presentes de una velada flamenca, con cantaores en directo, los andaluces residentes en el municipio darán así por inaugurado un nuevo curso, en el que no faltarán los talleres de teatro, de poesía, de baile, el encuentro de campanilleros, los ciclos flamencos o de canción española, entre otras muchas actividades previstas.

Día de los socios

El fin de semana inaugural continuará a las 12.00 horas, con la celebración de la Misa Rociera. Ya por la tarde, los responsables de la casa se tomarán una licencia (la única

que se toman en todo el año) y es que el centro solo abrirá sus puertas para los socios: "Somos unas 550 familias las asociadas y lo que pretendemos es juntarnos todos una tarde al año".

La asignatura pendiente de este nuevo curso es la ampliación del edificio. Aunque estas obras están proyectadas desde hace un año, los trabajos aún no han dado comienzo, "pero estamos en ello", aclara Grisolia. La ampliación añadirá a la actual edificación unos 200 metros cuadrados más. V.C.

Actos conmemorativos del XVIII Aniversario

Casa de Andalucía
Sábado, 6 de octubre, 22.00 h.
Domingo, 7 de octubre, 12.00 h.

Los musulmanes celebran el fin del Ramadán con un encuentro

El próximo 13 de octubre, la comunidad musulmana de Getafe, más de 3.000 personas, tiene una cita en el Polideportivo Juan de la Cierva para celebrar el fin del Ramadán. Allí, sobre las ocho y media de la mañana comenzará la oración y sermón, para finalizar con la degustación de té y pastas dulces, una vez que se ha dado por finalizado el ayuno que impone el Ramadán en las horas que tienen luz solar.

El presidente de la Asociación Cultural Al-Falah, Mohamed Fala, uno de los organizadores del encuentro, explica que en esta fiesta se celebra "la alegría por la llegada del fin del Ramadán".

La jornada comienza con una primera oración que da paso al sermón que cierra la jornada. La des-

pedida: abrazos y besos entre los presentes para mostrar la reconciliación: "Es una forma de reencontrarse con los tuyos y perdonar y reconciliarte con los demás".

Pastas y té

Finalmente, sobre las once de la mañana, se dará a los presentes una degustación de té y pastas dulces, que todos comerán bajo la luz del sol, por primera vez en 30 días, tiempo que han tenido que aguardar a la llegada de la oscuridad para poder llevarse algo a la boca.

Para la ocasión, el polideportivo (y por ende el Consistorio) cede la megafonía a la asociación, "y nosotros ponemos las alfombras en las que rezamos. También colabora con nosotros la Policía Local, que nos ayu-

da ante la alta asistencia" de gente que se prevé que acuda al evento", añade Mohamed Fala.

El Ramadán es el noveno mes del calendario musulmán, 30 días en los que los que profesan esta religión realizan ayuno desde la salida del sol hasta que éste se oculta.

La peculiaridad de su calendario es se guía por el satélite de la tierra, es decir, los meses comienzan cuando es visible el primer cuarto creciente después de la luna nueva. Esta característica acorta su almanaque en 10 ó 12 días respecto al sistema que se guía por el sol, por lo que parece que es el primero el que se mueve sobre el segundo. V.C.

Fiesta del fin del Ramadán
Polideportivo Juan de la Cierva
Sábado, 13 de octubre, 8.30 h.

opinión

Las Margaritas recupera sus fiestas de barrio

Los días 21, 22 y 23 de septiembre un grupo de vecinos voluntarios del barrio de Las Margaritas con la colaboración económica de ciudadanos anónimos, asociaciones de comerciantes y entidades corporativas han vuelto a recuperar unas fiestas de barrio en honor a Santa Margarita, que hacía muchos años que no se celebraban. Este fin de semana se demostró que con ilusión y ganas de trabajar por el bien común no existe ningún objetivo inalcanzable y ninguna empresa que se resista. La convivencia pacífica y entusiasta se reflejó en todas las actividades programadas y podemos decir con ilusión que han sido unas fiestas internacionales porque han colaborado en ellas muchos inmigrantes de diversos colectivos que habitan en Getafe desde estos últimos años y que se han encontrado acogidos e integrados en unas fiestas populares pensadas para disfrutar todos con la colaboración de todos.

Decía la secretaria del Centro Comercial Abierto Las Margaritas: "Aún queda mucha gente que merece la pena", mientras nos explicaba el gran esfuerzo realizado por los monitores y voluntarios de este querido barrio del que nos sentimos orgullosos. Se puede afirmar que desde que se planteó la iniciativa desde la Asociación del CCA Las Margaritas, el resto de asociaciones, centros de barrio, asociación de vecinos, asuntos sociales, etc. se han volcado en su preparación y desarrollo, de tal manera que el éxito estaba asegurado de antemano.

Igualmente podemos decir que el programa se ha cumplido en su totalidad, a pesar de la lluvia

del sábado y de "la noche en blanco de Madrid" y esto ha sido posible gracias al grupo de voluntarios que han movido a los vecinos dirigidos por los monitores de la asociación.

Como siempre, los pequeños fueron los que más disfrutaron de la fiesta, pero no faltó aliciente para los jóvenes y para los mayores.

No nos pasó desapercibido que, como un ciudadano más, se presentó a la fiesta nuestro alcalde Pedro Castro y algunos de los concejales de nuestro Ayuntamiento.

Los jóvenes aprovecharon la ocasión para reivindicar una biblioteca y más intervención corporativa en el barrio por parte de las autoridades.

Baile, disfraces, teatro, pasacalles, flamenco, salsa, baile contemporáneo, jornada deportiva, maratón fotográfico, castillo hinchable, juegos de mesa, degustación de platos, exhibición de mantones, actuaciones musicales, comida popular (migas de la Casa de Andalucía) y un largo etcétera hicieron que el público asistente se divirtiera disfrutando y participando.

En fin, esperamos que esta actividad que se retoma este año, continúe los siguientes con la colaboración del mayor número de entidades posibles y desde aquí el agradecimiento a todos los voluntarios y la felicitación a todos los que han hecho posible que se recupere la ilusión y el orgullo de pertenecer a un colectivo de ciudadanos con tanta voluntad de trabajar como estos de Las Margaritas.

Angel Garzás
Presidente del Centro
Comercial Abierto
Las Margaritas

ECOS DE SOCIEDAD



¡Parece mentira que haya pasado tan rápido! Y es que Carlota cumple un año. Y para celebrarlo sus papás, Jonathan y Cristina, organizarán una gran fiesta. La tarta, los globos y los regalos no faltarán en esta reunión en la que la pequeña será la protagonista absoluta. ¡Muchas felicidades!

El legado de Juan de la Cierva



El autogiro en un momento de la exhibición.

Fernando Roselló y Bernardino Rodríguez son los escritores de un nuevo capítulo en la historia de la aviación española. Su hazaña: viajar en autogiro desde Getafe a Canarias por la costa del norte de África. De este modo se pretende lograr un hito histórico —nunca antes se ha llegado a Canarias en esta clase de aparatos— a la vez que se rinde homenaje a Juan de la Cierva Codorniu, inventor del autogiro.

El periplo de estos dos pilotos comenzó el pasado 30 de septiembre, con el vuelo inaugural entre Cuatro Vientos y Getafe, distancia que De la Cierva recorrió por primera vez el 2 de diciembre de 1924. Desde la base getafense, la aventura se trasladó a San Javier, Murcia, donde fueron recibidos por la Academia Militar del Ejército del Aire. Está previsto que la expedición llegue el 11 de octubre a Lanzarote después de hacer parada en Armilla (Granada) y Medina Sidonia (Cádiz), para luego visitar las ciudades marroquíes de Tetuán, Rabat, Casablanca, Essaouira, Agadir, Sidi Ifni, Tan Tan y Laayoune. Será de esta última ciudad desde donde el autogiro dé el salto al mar para aterrizar primero en Lanzarote y después en Fuerteventura. Ésta es la etapa más complicada del recorrido: 150 kilómetros sobre el mar. “Llevaremos chalecos salvavidas e iremos acompañados de un helicóptero de Salvamento del Ejército del Aire, así que si caemos al agua supongo que nos sacarán”, afirma Fernando Roselló entre risas. Una vez alcanzada la meta (llegar a Canarias), toca el viaje de regreso, “que dependerá de la meteorología”. La intención de ambos pilotos es emprender el camino de vuelta a través del Atlas, “a ver si podemos hacerlo”, espera Roselló. El final del periplo será en la localidad cordobesa de Fuente Obejuna, donde existe una empresa que fabrica autogiros.

El aeroplano seleccionado para tal fin, un ELA 07 S R-115, tiene una autonomía de tres horas y media y alcanza una velocidad máxima de 160 kilómetros hora. Sin embargo, estos pilotos extreman sus precauciones volando “a 120 kilómetros” y añadiendo un depósito adicional para evitar percances en el aire.

Apoyos

Fernando y Benardino han decidido recorrer 4.943 kilómetros con el fin de “dar a conocer el autogiro”, que es un “auténtico desconocido entre los propios pilotos”, considera Fernando, quien cree que este “debería ocupar un sitio en la aviación general”. Ese es su empeño y así lo hace saber en las conferencias que estos pilotos van a impartir en cada una de las ciudades donde hacen escala. Ante los medios de comunicación, ante los pilotos o ante el público en general, Roselló y Rodríguez quieren impulsar su uso, ya sea para fumigar o para el control de fincas, como así se hace en muchos países de Suramérica o Sudáfrica.

En esta aventura, Fernando y Bernardino cuentan con el apoyo de Manuel Díaz, componente de la Patrulla Águila y miembro del equipo del Rally Dakar Soldados.com, que seguirá el vuelo de estos españoles desde un jeep.

La aventura denominada Autogiro Canarias 2007 cuenta con el patrocinio de los ayuntamientos de Getafe y San Javier, del Ejército del Aire y de la Aviación, mientras que el coste estimado del vuelo será de unos 20.000 euros.

Vanessa Calle

A partir del 6 de octubre funcionará un consejo de participación infantil

Getafe, Móstoles y San Fernando de Henares son los tres municipios madrileños que contarán con un Consejo de Participación Infantil a partir del próximo 6 de octubre. El nuevo órgano, de carácter consultivo, se constituirá en la Asamblea de Madrid y mantendrá reuniones trimestralmente. Se trata de una organización “de participación infantil mayoritaria creada para que la Oficina del Defensor del Menor de Madrid y los diversos organismos conozcan de primera mano las necesidades y opiniones de los niños en políticas y problemas que les conciernen”, explica el se-

cretario general de esta institución, José Antonio Luengo. En el consejo participarán nueve chavales de entre 10 y 16 años, tres por cada municipio, además de técnicos municipales y el propio Luengo. “Se trata de que los adultos escuchen a los niños”, declara.

Defensa de los derechos de los menores

Además, el nuevo órgano tendrá también como funciones proponer proyectos y “líneas de investigación y actuación en defensa de los derechos de los menores de edad”, explica Luengo. Se trata de “un

nuevo cauce para conocer las condiciones en que los menores ejercen sus propios derechos”.

El secretario general explica que “la diferencia que hay respecto a otras instituciones similares que ya existen en algunos ayuntamientos es que este consejo no ha sido creado por ningún gobierno, sino que es una institución de consulta con carácter plural”. La elección de los tres municipios no es baladí ya que se ha buscado “integrar consistorios de diferente color político: PSOE en Getafe, PP en Móstoles e Izquierda Unida en San Fernando”.

P. R.

GETAFE Edificio Tropic Costa

VISITE PISO PILOTO

En calle Madrid, frente a la Universidad Carlos III.

Viviendas de 2 y 3 dormitorios con plazas de garaje y trastero.

Urbanización privada con zona de juego de niños y piscina.

ENTREGA INMEDIATA.

Información y venta:

C/ Madrid, 131
28903 Getafe

91 684 04 65

www.reyalurbis.com

REYAL URBIS

“SUNA CONFIANZA”

LA RUTA DE LA MEMORIA

Una de toros y trenes

Han pasado cuarenta años desde que se tomó esta instantánea cuanto menos simpática. En ella, un pequeño desplegaba su arte taurino, sacó de patatas en mano, toreando a los ferrocarriles que pasaban sobre la vía como si de grandes astados se tratara. Corrían los años sesenta y Ángel Calle admiraba la determinación de su hermano mayor por convertirse en matador de toros. Esa afición provocó que el más pequeño de la casa eligiera para sus juegos el capote y la espada, o, al menos, algo que se les pareciera.

Lo de que este chaval viera morlacos en los trenes tiene su explicación: "Mi padre era ferroviario y durante años nuestra residencia fue la casilla ferroviaria de la Estación Larga, a la que llegamos tras pasar por Huete (Cuenca) y Seseña (Toledo)". Esta construcción se levantaba sobre el que será el futuro barrio de Los Molinos, "muy cerquita de la estación de El Casar". Las traviesas de la vía férrea y alrededores eran los lugares de juego favoritos de los hijos del guardaguasas.



Entre sus anécdotas de infancia, Calle narra que más de una vez su padre, Aurelio, tuvo que parar al tren porque alguno de los carros de caballos que atravesaban a diario la vía se había quedado atrapado. La imagen de su progenitor farol en mano, entrada la noche, se mantiene viva en la memoria del menor de sus vástagos. "Un amigo de mi padre, *el Tararo*, era uno de los habituales". Prácticamente a diario pasaba por allí dirigiendo a sus caballos rumbo al huerto que tenía en la zona.

Por aquella, ir hasta la casilla ferroviaria desde el pueblo era hacer una excursión en toda regla. "Desde la plaza Palacios hasta allí todo era campo abierto. Durante el trayecto pasabas por la finca de los Ocañas, el bar Teo o el Rey de Viñas...". Años más tarde se empezó a levantar el barrio de Juan de la Cierva, y en la calle Tarragona, una de las primeras en las que se construyó en la zona, fue donde se levanta el colegio Santa Gema, "donde estudié. Iba a clase en bicicleta", recuerda Ángel Calle.

Las huertas de los pueblerinos se levantaban entonces en los alre-

dedores de la casilla de la Estación Larga, más allá del Campo del la Rabia. "Nosotros en el corral de la casa teníamos animales: gallinas, cabras, cerdos, etc. Todos los años hacíamos la matanza. Era ver aparecer al matarife y todos corríamos a escondernos. Sus cuchillos afilados nos daban miedo".

En 1973 la familia Calle se trasladó a la avenida de España. "Mis padres compraron allí un piso, en la urbanización Parque de Getafe. Les costó 333.000 pesetas". En la década de los setenta a Pedro Calle, el aspirante a torero y conocido por todos como *el Casillero*, ya se le había pasado la fiebre por la tauromaquia. En su recuerdo siempre estarán sus escapadas a las fincas de Salamanca, hatillo al hombro o a las capeas de los pueblos de la zona. "Se quedó en novillero —apunta su hermano—. Vistalegre es el coso más grande en el que toreó. Fue en un festejo para noveles".

Ruth Holgado

Foto cedida por Ángel Calle

PROYECTOS & SERVICIOS

astron



Gestiones Urbanísticas
Promoción de Suelo

C/ Ricardo de la Vega, 3 - 2ºB • Getafe / Madrid • Tel: 91 601 09 71 - Fax: 91 681 05 63

Capital Getafe

50.000 ejemplares de distribución directa

SUPLEMENTO DE ECONOMÍA

INVERSIÓN - EMPRESAS - NEGOCIOS - CONSUMO - FORMACIÓN Y EMPLEO DEL PERIÓDICO **GETAFE CAPITAL**

EMPRESAS

John Deere pide a sus clientes que no envíen regalos a los empleados por Navidad

La multinacional con ubicación en Getafe, John Deere, ha tomado una iniciativa peculiar de cara a las próximas fiestas navideñas. En una misiva firmada por el consejero delegado, Germán Martínez, la empresa se dirige a todos sus clientes, concesionarios y proveedores para "rogarles que se abstengan de enviar ningún regalo a las personas de contacto que tienen dentro de la compañía. De este modo, John Deere intenta evitar que sus empleados "se vean involucrados en una situación que les pudieran comprometer", añade la carta.

Del mismo modo, desde la fábrica se sugiere a los interesados en hacer algún obsequio —acto que entienden se realiza con la mejor de las intenciones— que donen "el presupuesto destinado a tal efecto a cualquier ONG o institución benéfica". **V.C.**

Gravedad Cero Snowboard se convierte en sociedad limitada

Lo que en su origen comenzó siendo un club deportivo que buscaba fomentar las actividades al aire libre, se ha convertido hoy en empresa, "gracias a los proyectos que han ido surgiendo durante estos cuatro años", explica Alberto Escobar, su director y ahora gerente de Gravedad Cero Snowboard Sociedad Limitada. "La estupenda labor que han desarrollado nuestros profesionales se ve reconocida con este paso adelante". Aunque desde el club se realizan multitud de prácticas como la escalada, el *hidrospeed* o el barranquismo, ha sido un deporte de nieve, el *snowboard*, "el que nos ha permitido convertirnos en empresa". Concretamente este año, impartiremos cursos a través de nuestra escuela en las estaciones turolenses de Jabalambre y Valdelinares". La construcción y el mantenimiento de módulos y *snowparks* y la organización y colaboración en eventos y competiciones son otras de las iniciativas que promueven desde la sociedad Gravedad Cero. **R.H.**

Entrevista:

Carlos Calderón, gerente de Conversa, grupo distribuidor oficial de Orange

"Hoy por hoy, aparecemos en el ranking de las cadenas de la Dirección Territorial Centro con más peso" **Página II**



El paro registrado se mantiene por encima de las 6.000 personas



De los datos facilitados por el Instituto Nacional de Empleo (INEM) la principal conclusión que se extrae es que en Getafe no se han producido grandes cambios con respecto a 2006. Sólo las mujeres menores de 45 años han conseguido que su paro registrado disminuyera. En agosto de 2007, figuraban en las listas de demandantes de empleo 2.420 fé-

minas. En 2006, lo hacían 2.523 (103 menos que el año anterior). El índice general desciende ligeramente con respecto a 2006, pero sigue sin estar por debajo de los 6.000 individuos. Mientras, por sectores, servicios sigue siendo el área que más paro concentra. Construcción ha visto en 2007 como se incrementaba su tasa de desempleo. **Página IV**

EMPRESAS

Rehatrans presenta su joystick

El Hospital Nacional de Paraplégicos de Toledo ha sido el lugar elegido por Rehatrans, empresa líder en la transformación de vehículos para personas con movilidad reducida, para presentar su *joystick*: un dispositivo que permitirá "a los usuarios con discapacidades severas —esclerosis, distrofia muscular, etc.— conducir su propio vehículo con una sola mano", explica Rafael Cano, director comercial de la empresa perteneciente al grupo Tiber, con sede el municipio.

Página IX

La factoría EADS CASA duplicará su superficie

Gracias a la cesión de 400.000 metros de terreno, acordada entre el Ayuntamiento y la Comunidad de Madrid la factoría EADS CASA duplicará su superficie. "El convenio se hará efectivo de manera inminente", aseguró el alcalde, Pedro Castro tras mantener una reunión con el presidente de la compañía aeronáutica, Carlos Suárez. Esta ampliación coloca a Getafe entre las ciudades europeas con mayor tejido industrial.

Página IX

Napisa levantará la nueva residencia de Apanid

La Asociación de Padres y Amigos de Niños Diferentes de Getafe, Apanid, ha confiado en la empresa de construcción industrial, Napisa, para edificar su nueva residencia. Esta infraestructura sustituirá a la actual y ocupará una superficie de 4.800 metros cuadrados. El plazo de ejecución de los trabajos es de 14 meses, por lo que, previsiblemente, el edificio podrá abrir sus puertas a principios de 2009.

Página IX



LUNA DE MADRID

PROMOTORA INMOBILIARIA Y URBANÍSTICA

Plaza Canto Redondo, Nº 4 • 28901 Getafe - Madrid

ENTREVISTA**Carlos Calderón,**gerente de **Conversa**, grupo distribuidor oficial de **Orange****“Nuestro objetivo a largo plazo es convertirnos en una de las cadenas de referencia dentro del mercado nacional”**

Con 16 puntos de venta repartidos en tres provincias (Madrid, Toledo y Salamanca), **Conversa**, grupo distribuidor oficial de **Orange**, es una de las cadenas consolidadas con las que cuenta el operador internacional en la Dirección Territorial Centro. Al frente de esta empresa está su gerente, Carlos Calderón,

que eligió Getafe para establecer la sede de la firma. Con una cartera propia de clientes que asciende a 16.000 y 37 empleados repartidos por sus establecimientos, su objetivo más ambicioso a largo plazo es “convertirnos en una de las cadenas de referencia dentro del mercado nacional”.

Fue en 1999 cuando Carlos Calderón, gerente de **Conversa**, emprendió su aventura empresarial en solitario. “Nos convertimos en uno de los primeros distribuidores de Amena (ahora Orange)”. Ya desde sus inicios, como él mismo narra, “siempre me sentí atraído por las telecomunicaciones”. Tras montar su primera empresa con varios socios, “elegimos Retevisión, que por aquel entonces se presentaba como el segundo operador de telefonía fija”; pronto llegaron pisando fuerte los operadores móviles y “decidimos dar ese salto. Elegimos a Movistar. Tras ellos, llegó la oferta innovadora de Amena. Consideré que era un buen momento para emprender una nueva etapa”.

Hoy **Conversa**, grupo distribuidor oficial del operador internacional **Orange**, dispone de 16 puntos de venta repartidos por tres provincias: Madrid, Salamanca y Toledo. “Nuestro objetivo a largo plazo es convertirnos en una de las cadenas de referencia dentro del mercado nacional”. En la Territorial Centro —Comunidad de Madrid, Castilla y León y Castilla La Mancha— “hoy por hoy, aparecemos en el *ranking* de las cadenas distribuidoras con más peso”.

El gerente de **Conversa** eligió Getafe para instalar su central de operaciones. “Vivo en el municipio y consideré que establecernos aquí iba a significar una mejora en mi calidad de vida. Hasta ese momento, había desarrollado mi actividad en la capital. El trabajo y los atascos absorbían prácticamente todo mi tiempo”. Esta decisión llevó a Calderón a ubicar en las oficinas que el grupo tiene en la calle Manzana los distintos departamentos en los que se estructura la empresa: dirección, administración y finanzas, compras, *telemarketing*, activaciones, almacén y los departamentos comercial residencial y empresas.

16.000 clientes

Con 16.000 usuarios activos, de los cuales 11.000 son particulares, desde **Conversa** presumen de poseer una cartera propia de clientes. Para que esta cifra siga creciendo “contamos con un equipo de profesionales cualificados”. Conscientes de que a día de

Carlos Calderón, gerente del grupo **Conversa**, en la sede de la empresa.**“Estamos en fase de crecimiento. Queremos avanzar al ritmo que se expande el mercado”****En la Territorial Centro —Comunidad de Madrid, Castilla y León y Castilla La Mancha, “hoy por hoy, aparecemos en el ranking de las cadenas distribuidoras con más peso”****Afán de superación**

Carlos Calderón siempre tuvo claro que la fórmula del autoempleo iba a ser la que él desarrollaría en el momento que tuviera que dar el salto al mercado laboral. “La ambición y el afán de superación son algunas de mis cualidades”, confiesa. A sus 35 años, Calderón ya ha estado al frente de tres empresas. Hoy por hoy, **Conversa**, cadena dis-

tribuidora oficial de **Orange**, ocupa todo su tiempo, ya que la dirige en solitario. Licenciado en Marketing y Publicidad, cursó dos años de Económicas. Casado y padre de dos hijos, se define como una persona “muy familiar”. Entre sus proyectos de futuro está abrir una nueva tienda en Andalucía. “Será el primer paso que demos para implantarnos en el mercado nacional”.

hoy se demanda una atención personalizada “queremos cuidar al máximo nuestro departamento comercial”. En la actualidad el trabajo de captación de clientes particulares, “nosotros los llamamos de residencial”, se centra en captar la atención de titulares con un perfil muy determinado: “aquellos con media de facturación en línea superior a los 30 euros, solventes, que busquen servicio por encima de precio y precio por encima de los terminales o equipos, y que estén interesados en rebajar su facturas y rentabilizar sus necesidades”. Para evitar las migraciones a otros operadores “ofrecemos de forma periódica nuevas tecnologías y aplicaciones y actualizaciones de las facturas, siendo nosotros los que nos ponemos en contacto con el cliente y no al revés”. Las empresas son su otro gran grupo de clientes. Cerca de 5.000 empresarios trabajan hoy de la mano de esta cadena distribuidora de productos de telefonía móvil. 37 personas trabajan en **Conversa** para que el engranaje de la empresa funcione a la perfección. “Estamos en fase de crecimiento. Queremos avanzar al ritmo que se expande el mercado”.

Relaciones con Orange

La relación entre **Orange** y **Conversa**, o lo que es lo mismo entre operador y distribuidor, “funciona a modo de franquicia. Ellos cuidan la imagen corporativa, nos facilitan los productos, se encargan de las grandes campañas publicitarias... y nosotros hacemos el resto”, explica Calderón, que asegura que el salto de Amena a **Orange** “ha sido muy importante, ya que hemos pasado de trabajar con el que era el tercer operador de telefonía móvil nacional a pertenecer a una compañía internacional capaz de ofertar a sus clientes paquetes que incluyen llamadas a móviles, fijos, televisión e Internet”.

Los colores corporativos elegidos por **Orange**, la marca comercial del grupo **France Telecom**, son el negro, el blanco y el naranja. “En apenas unos meses, todas las cadenas repartidas por España tenemos la obligación de adaptar nuestros establecimientos”.

Ruth Holgado

FOGGESA

**Viviendas de 2, 3 y 4 dormitorios
Plaza de Garaje y Trastero**

en régimen de cooperativa

EDIFICIO BOULEVARD ESTACIÓN



Información y venta en GETAFE:

C/ Alcalde Ángel Arroyo 4-6 · 2ª planta · 28904 Getafe

91 682 97 47

www.grupofogesa.com

REPORTAJE

El paro registrado en el municipio desciende ligeramente con respecto a 2006, pero sigue sin estar por debajo de las 6.000 personas

Más empleo para las mujeres menores de 44 años

Los datos facilitados por el Instituto Nacional de Empleo (INEM) corroboran que las féminas apuestan por su incorporación al mercado laboral. La comparativa respecto a las cifras de 2006 es clara: los primeros ocho meses del año, el paro registrado entre las mujeres menores de 44 años disminuyó: en agosto de

2007 figuraban en las listas de la oficina de empleo 2.420; en 2006, lo hacían 2.523 (103 menos que el año anterior). En cuanto a la evolución del trabajo por sectores, servicios sigue siendo el área con más desempleo. Por su parte, los profesionales de la construcción inscritos como demandantes aumentan.

El paro registrado en Getafe desciende ligeramente respecto a 2006. La tendencia a la baja de este índice no ha permitido, sin embargo, rebajar de 6.000 las personas inscritas como demandantes de empleo. En agosto de 2007 —último apunte disponible al cierre de esta edición— la cifra de paro registrado ascendía a 6.460 personas. 3.491 de esos demandantes de empleo eran mujeres, un 61% del total. Aunque este dato sitúa al colectivo femenino en el más afectado por el desempleo en cuanto a géneros se refiere, los datos facilita-



Fachada de la oficina del INEM sita en el Sector III.

dos por el INEM durante los primeros ocho meses del año son alentadores, ya que el paro registrado entre las mujeres menores de 44 años disminuyó: en agosto de 2007 figuraban en las listas de la oficina de empleo 2.420. En 2006, lo hacían 2.523 (103 menos que el año anterior). En la franja de edad de féminas con 45 años o más, los cambios con respecto a los datos del año anterior son mínimos. Entre los hombres el paro registrado ha disminuido ligeramente en todas las franjas de edad, incluida la de los de 45 años o más.

Por sectores

El sector servicios experimenta una baja moderada en el número de parados registrados pero continúa siendo el área que mayor desempleo concentra. La construcción rompe su tendencia a la baja experimentada en los últimos años: en agosto de 2007 se registraron 758 profesionales de este sector en las listas de demandantes de del INEM, 122 más que en el mismo mes de 2006. La industria se mantiene en parámetros similares a los obtenidos en 2006, habiendo experimentado un ligero descenso. **R.H.**

Paro registrado según sexo y edad

Fuente: Oficina del INEM		MUJERES			HOMBRES		
		<25 AÑOS	25 - 44	>=45	<25 AÑOS	25 - 44	>=45
ENERO	2006	449	2.303	1.504	423	1.195	1.041
	2007	387	2.122	1.541	465	1.229	983
FEBRERO	2006	436	2.366	1.542	450	1.236	1.049
	2007	388	2.148	1.562	433	1.195	954
MARZO	2006	447	2.396	1.581	453	1.196	1.052
	2007	404	2.125	1.581	439	1.187	950
ABRIL	2006	452	2.353	1.558	447	1.220	1.053
	2007	342	2.071	1.582	415	1.118	983
MAYO	2006	439	2.268	1.552	457	1.191	1.017
	2007	325	2.028	1.555	421	1.044	916
JUNIO	2006	353	2.097	1.530	361	1.020	979
	2007	325	1.994	1.532	431	1.020	906
JULIO	2006	338	2.145	1.535	359	1.092	978
	2007	312	2.031	1.515	358	1.090	924
AGOSTO	2006	356	2.167	1.532	379	1.157	982
	2007	329	2.091	1.521	388	1.205	926

Desempleo por sectores

Fuente: Oficina del INEM		SECTORES			
		AGRICULTURA	INDUSTRIA	CONSTRUCCIÓN	SERVICIO
MAYO	2006	33	762	550	4.555
	2007	27	748	619	4.431
JUNIO	2006	34	760	605	4.597
	2007	26	714	648	4.375
JULIO	2006	34	760	605	4.597
	2007	26	891	589	4.421
AGOSTO	2006	26	775	636	4.706
	2007	24	581	758	4.612

Valores totales

ABRIL	2006	7.083
	2007	6.491
MAYO	2006	6.924
	2007	6.257
JUNIO	2006	6.340
	2007	6.215
JULIO	2006	6.447
	2007	6.230
AGOSTO	2006	6.573
	2007	6.460

Fuente: Oficina del INEM

Ofertas válidas desde el 29 de Septiembre al 13 de Octubre 2007

aniversario URENDE



CHEQUES REGALO
CON TODAS TUS COMPRAS SUPERIORES A 200 €

Webcam integrada

sólo **69⁹⁰ €** **10** CHEQUES SIN INTERESES
de 20 € cada uno con IVA 1,21%

18 CHEQUE REGALO

699 €



- Procesador AMD Turion™ 64 X2 TL56 1.8GHz
- Memoria 2.048 MB DDR2
- Disco Duro 160 GB
- Gráfica ATI X1100 128MB



Servicio de entrega e instalación



ORDENADOR PORTÁTIL ASPIRE 5104WLMi
Procesador AMD Turion™ 64 X2 TL56 1.8 GHz. Memoria 2.048 MB DDR2 (2x1.024 MB). Disco duro 160 GB. Gráfica ATI X1100 128 MB. Regrabadora DVD doble capa. 3 puertos USB. Lector de tarjetas 5 en 1. LAN Ethernet 10/100. WIFI 802.11 b/g. ACER Orbicam. Pantalla TFT 15,4" WXGA. Microsoft Windows Vista Home Premium.



399 €*

- Cámara 5 megapíxeles con Óptica Carl Zeiss® Vario Tessar®
- Navegador GPS con antena integrada, mapas interactivos y guías locales. Navegador de Internet con 3.5G. Ordenador multimedia. Pantalla TFT QVGA de 2,6" y 16 millones de colores. Interfaz de usuario S60 3ª edición. LAN inalámbrica integrada 802.11 b/g y UPNP. Tecnología Bluetooth V2.0. USB 2.0 a través de interfaz Pop-Port. Radio Visual. Reproduce MPEG-4. *PVP con contrato de Portabilidad valor Orange. Consultar condiciones en punto de venta.
- 9 CHEQUE REGALO
- Wifi 802.11 b/g
- Grabación de vídeo calidad DVD
- Incluye tarjeta MicroSD 512 MB



TELÉFONO MÓVIL N95 LIBRE



199 €

TV LCD 15"

Entrega, instalación y retirada del TELEVISOR usado
GRATUITA



TELEVISOR LCD DLP-15B1

Televisor LCD de 15". Resolución WXGA 1024x768 pixels. Brillo: 450 cd/m². Contraste 500:1. Menú OSD. Teletexto. Sintonizador con 99 memorias. Temporizador de desconexión. Sonido estéreo Nicam A2. Euroconector. Mando a distancia.



GETAFE
Ctra de Toledo, salida 12
frente a Hospital
Telf: 916 843 200



MAJADAHONDA
Ctra M-503, salida 8 Pol. El Carralero
Telf: 916 347 879



ALCORCÓN
Ctra Extremadura Salida 16, Parque Oeste
Telf: 916 645 090



ALCOBENDAS
M-603
Ctra. Fuencarral, 82
Telf: 916 573 237



TORREJÓN DE ARDOZ
Parque Corredor
(Frente a gasolinera)
Telf: 916 600 515

Ofertas válidas para todos los centros de URENDE en Madrid, desde el 29 de Septiembre hasta el 13 de Octubre 2007

URENDE

La mayor cadena española especializada en

ELECTRODOMÉSTICOS, IMAGEN Y SONIDO, INFORMÁTICA, TELEFONÍA, FOTOGRAFÍA, CLIMATIZACIÓN Y MOBILIARIO DE COCINA

359€

35⁹⁰€ **10 años de garantía** **9 CHEQUE € REGALO**



Clase Energética **A**

GRATUITA

Balay

LAVAVAJILLAS ELECTRÓNICO 3VS-352 BP
Capacidad: 12 cubiertos. Control electrónico. Media carga. 5 programas. Cuba mixta de acero inoxidable y Polinox. 7 sistemas de seguridad. Dosificador de detergente deslizante. Resistencia oculta. Indicadores luminosos. Bandeja de grandes cubiertos. Clase energética A. Dimensiones: 85x60x60 cm.

399€

39⁹⁰€ **10 años de garantía** **9 CHEQUE € REGALO**



Clase Energética **A**

GRATUITA

edesa

LAVADORA L-1048
Capacidad: 8 Kg. Velocidad de centrifugado: 1.000 r.p.m. 15 programas de lavado. Mando electrónico selector de programas. Función antiarrugas. Sistema Celeris Plus. Ojo de Buey; 34 cm. Pantalla LCD interactiva. Programación diferida. Tambor inclinado. Fácil acceso. Clase energética: A. Dimensiones: 85x59x59 cm.

399€

39⁹⁰€ **10 años de garantía** **9 CHEQUE € REGALO**



Clase Energética **A**

GRATUITA

edesa

SECADORA CONDENSACIÓN SE-80CBE
Capacidad: 8 Kg. Electrónica. 5 programas normales y 3 delicados. Indicadores luminosos. Programación diferida. Teclas inicio-paro. Aviso acústico fin de programa. Rotación alterna del tambor. Puerta reversible. Amplia puerta de fácil acceso y apertura 180°. Dimensiones: 85x60x60 cm.

99€

Inoxidable
Barba 60cm



GRATUITA

NODOR

CAMPANA DECORATIVA K9 INOXIDABLE
Campana extractora decorativa inoxidable. Motor blindado de doble turbina. 3 velocidades. Luz interior. Filtros metálicos antigrasa y cortafuegos lavables. Ancho: 60cm.

459€



Electrolux

VITROCERÁMICA INDUCCIÓN MIXTA EHD-6671-P
Vitrocerámica digital de inducción mixta. Control electrónico. Biselada. Display indicadores. Sistema automático de cocción; Booster. Indicadores de calor residual. Avisador acústico. Bloqueo de seguridad. Ancho: 60 cm.

459€



Electrolux

HORNO MULTIFUNCIÓN EOB-5754-X
Capacidad: 53 Lts. Potencia máxima 2000 W. Multifunción: 10 funciones. Apertura lateral. Puerta reversible. 110°. Control electrónico. Display LCD. Función Booster: calentamiento automático rápido. Propuesta de temperatura. Puerta fría con 3 cristales desmontables. Esmalte anti-adherente. Grill abatible. Carries telescópicos. Ventilador tangencial.

29⁹⁰€

4 Bares



FAGOR

CAFETERA CR-1000
Potencia: 1.000 W. Presión: 4 bares. Boquilla especial para crema y capuccino. Jarra para 4 tazas. Regulador de vapor. Bandeja de goteo extraíble. Fácil limpieza.

59⁹⁰€

Sin bolsa



POLIN

ASPIRADOR SIN BOLSA AS-520
Potencia: 1.800 W. Sistema sin bolsa. 4 fases de filtrado. Doble filtro tipo Hepa lavable. Regulación electrónica de potencia. Recoge-cable automático.

69⁹⁰€

Cable profesional



DeLonghi

CENTRO PLANCHA PRO-340
Capacidad caldera 1 l. 2 horas de autonomía. Caldera "doble material", parte superior de acero inoxidable y parte inferior de aleación especial. Producción de vapor: 70 gr/min. Presión 3,5 Bar.

399€

39⁹⁰€ **10 años de garantía** **9 CHEQUE € REGALO**



Clase Energética **A**

GRATUITA

Corberó

FRIGORÍFICO FC-1850 N/6
Capacidad bruta total: 340 Lts. Sistema de frío: Activo II No Frost. Termostato regulable. Puertas arqueadas reversibles. 4 bandejas de cristal. 1 botellero horizontal. Descongelación automática. Clase energética A. Dimensiones: 185x58,5x63,2 cm.

FRÍO + CALOR
2.268 Frig./h. - 2.772 Kal./h.

INVERTER:
Tecnología de bajo consumo



daitsu

AIRE ACONDICIONADO SPLIT ASD
Tecnología Inverter. 3 velocidades de climatización. Función deshumidificación. Función Sleep. Reinicio automático. Función Turbo. Refrigerante R410A. Programador. Purificación del aire. Mando a distancia visible en la oscuridad.

Ofertas válidas desde el 29 de Septiembre al 13 de Octubre 2007

sólo 99'90 € **10 cuotas SIN INTERESES** **999 €**

Plasma 42"

Alta definición
TDT integrado

Entrega, instalación y puesta en funcionamiento **GRATUITA**

HD ready HDMI

30 CHEQUE REGALO

Panasonic ideas for life

TELEVISOR DE PLASMA TH-42PX7E
Televisor de plasma de 42" preparado para alta definición (HD Ready) y con sintonizador digital terrestre (TDT) integrado. Resolución: 1.024x768 pixels. Contraste máximo 8.000:1. Sistema de imagen V Real 2. Panel HD de última generación. Gestor del color 3D. Reducción del patrón de ruido en movimiento. Optimizador HD. Conexión HDMI.

Convertir MP3
Div-X
USB
Multilector tarjetas

49'90 €

Mix Onda

REPRODUCTOR DVD MX-DVD8341
Reproductor DVD compatible con: DVD, DVD-R/RW, DVD+R/RW, DivX, MPEG4, SVCD, VCD, CD-R/RW, HD-CD, MP3, WMA, y foto CD(JPEG). Copia de archivos desde disco a dispositivo USB o tarjeta o entre dispositivos. Decodificador interno Dolby Digital 5.1. Sonido Dolby Surround Pro-Logic II. Salida DTS para decodificador externo. Lector de tarjetas 3 en 1. Salida de Audio: Euroconector, coaxial, óptica, estéreo y S.I. Salidas de Video: Euroconector, S-Video, RCA y Video por componentes.

318 películas **VIDEOTECA**
Scaled High Definition 1080i

108 0i
TDT Integrado
DIV-X
HDMI

299 €

6 CHEQUE REGALO

LG

DVD GRABADOR RHT-297H
DVD grabador con sintonizador digital terrestre (TDT) integrado y disco duro de 160 GB de capacidad (hasta 318 películas). Formatos de grabación DVD-RAM, DVD-R, DVD+R, DVD+R doble capa, DVD-RW modo Video, DVD-RW modo VR. Formatos de reproducción: DVD-R/DVD RW, DVD+R, DVD+RW, DVD+R doble capa, DVD-RAM, VCD, SVCD, CD-R, CD-RW, Audio CD, MP3/MP3ID TAG/WMA, DivX, JPEG. Audio: Sonido 3D Surround, DTS, Dolby Digital. Time Shift avanzado. Grabación y reproducción simultánea. Grabación bilingüe. Conversión 1.080 i por HDMI. Conexiones: Entrada Mini DV 1394 frontal, entrada AV, salida Audio digital Coaxial/Óptica, salida S-Video, HDMI CEC, 2 Euroconectores.

19'90 €

Capacidad 1GB
Radio FM
Grabación de voz

Supratech

REPRODUCTOR MP3 PEGASO 1GB
Capacidad 1GB. Reproduce MP3/WMA, Radio FM integrada. Pantalla LCD retroiluminada. Lectura Tag ID3. 7 ecualizadores. Hasta 16 h. en Mp3 y 18 h. en WMA. Grabación de voz hasta 260 h. Interfaz USB 2.0.

MP3

99 €

SONY

EQUIPO DE MÚSICA CMT-EH10
Potencia de audio: 2 x 7 W. Reproduce: CD/CD-R/CD-RW/MP3. Sintonizador FM/AM con RDS. 30 presintonías. Altavoces de rango completo. Programador. Salida auriculares

22'90 €

DECT
Inalámbrico

SIEMENS

TELÉFONO INALÁMBRICO AS140
Pantalla iluminada. Plug&Play. Agenda para 20 números. 10 melodías. Protección de teclado. Batería en conversación hasta 9 h. y en espera hasta 130 h.

0 €

Nokia N76

PACK PREPAGO 59 €
con hasta 100€ en bonos

Reproductor MP3
Móvil Z310i

Sony Ericsson

Promoción válida de 29/09/07 a 13/10/07. PVP recomendado (IVA incluido). Termina: SONY ERICSSON Z310i, 12 euros inicial + hasta 6 euros cupón respuesta + el mismo importe de las regalías realizadas del 29/09/07 al 13/10/07 hasta 60 euros. Excluidos planes IVA, SMS premium, contenidos Premium de emoción y el servicio Pago Móvil. Distribuidor del bono sujeto a disposición de salida. Caducidad bono: 3 meses. Válido para activaciones de pago del 29/09/07 al 13/10/07.

LIBRE

199 €

Tejido MicroSD 512 MB

Nokia Connecting People

TELÉFONO MÓVIL LIBRE 7500
Cámara 2 megapíxeles. Zoom digital 8x. Pantalla LCD con resolución 167 millones de colores. Tecnología Bluetooth 2.0. Reproduce: MP3, AAC, EAAC+ y WMA. Radio FM integrada. Memoria interna 30 MB. Ranura para tarjetas Micro SD.



Servicio de entrega e instalación

sólo 59⁹⁰€ 10 cuotas SIN INTERESES

Intel® Pentium® E2140 Dual-Core (1 MB Cache L2, 1.6GHz, 800MHz FSB)

Memoria 2.048 MB DDR2

Disco Duro 250 GB

Gráfica Intel® Media Accelerator 950 hasta 224MB

599€

12 CHEQUE REGALO

COMPAQ

ORDENADOR SR 5119ES + MONITOR TFT 19"
 procesador Intel® Pentium® E2140 Dual-Core (1 MB Cache L2, 1.6 GHz, 800 MHz FSB). Memoria 2.048 MB DDR2. Disco duro: 250 GB. Regrabadora DVD dual de doble capa con tecnología LightScribe. Gráfica Intel® Media Accelerator 950 hasta 224 MB. Ethernet 10/100. Multilector de tarjetas 15 en 1. 4 puertos USB 2.0. 2 ranuras PCI. Windows Vista Home Basic. Teclado PS/2 y ratón óptico. Monitor TFT 19".

REGALO Imprime, copia y escanea

79€



EPSON

MULTIFUNCIÓN DX-4400
 Imprime, escanea y copia. Impresora: 4 cartuchos de tinta independientes. Resolución hasta 5.760x1.440 ppp. Velocidad en negro 25 ppm y a color 13 ppm. Fotografía 10x15 aprox. 89 seg. Copiadora: Escaneado: Resolución: 600x1.200 ppp. Conexión USB 2.0. Bandeja de 80 hojas.

149€



NAVMAN

NAVEGADOR GPS F20
 Procesador Intel® 200 MHz XScale. Receptor GPS: SIRFstar III. Pantalla LCD táctil 3,5". Función de búsqueda por código postal. Instrucciones de voz con gráficos en 3D. Drive Hawk. Back on Track. Aviso de radares. Mapas de España, Portugal y Andorra.

Fotografía Digital

119€



SONY

CÁMARA DIGITAL DSC-S650
 CCD 7,2 megapixels. Zoom óptico 3x, digital 6x e inteligente hasta 14x. Equivalente en 35 mm (35-105 mm). Sensibilidad ISO 1.000. Gran angular: 5 cm-infinito. Velocidad de obturación: 1-1/2000 seg. Pantalla LCD de 2". Grabación de Video con Audio. Menú en pantalla. Compatible PictBridge. Soporte de grabación: Memory Stick™.

79€



DISCO DURO PORTÁTIL ZA-HDEX5-400S
 Capacidad: 400 GB. Carcasa HDD USB de 3,5". Plug&Play. Tamaño supercompacto. Interfaz USB 2.0.

119€



REPRODUCTOR MULTIMEDIA 320 GB
 Reproductor multimedia con capacidad de 320 GB. Compatible con los formatos: DivX, Dolby Digital, MP3 y JPEG. Mando a distancia. Conexión USB 2.0 y AV. Euronector (RGB); señal de Video y audio compuesta, Video componente, salida coaxial.

499€



PENTAX

CÁMARA DIGITAL SLR K100-D
 CCD 6 megapixels. Objetivo: 18/55 mm. 11 puntos de AF con seguimiento Auto. Modo Auto Pict y 8 modos de Escena. ISO 3200 con reductor de ruidos. Velocidad de obturación: 30-1/4000 seg. 19 funciones. 5 filtros digitales. Grabación en formatos RAW y JPEG. Chasis metálico. Pantalla LCD 2,5" con ángulo de visión: 140°. Ranura para tarjetas SD.

*Financiación ofrecida por Santander Consumer Finance, S.A. Para titulares de la tarjeta Visa Urende. Financiación en 10 pagos. TIN 0% TAE 2,22%. Comisión por aplazamiento de pago sin intereses abonada en la primera cuota: 1%. Sujeto a la aprobación por parte de la entidad financiera. Validez desde el 29 de Septiembre hasta el 13 de Octubre de 2007. RBÉ 07/24479. Promoción aniversario: cheques regalo canjeables desde el 01/12/2007 al 15/01/2008. Promociones y financiaciones no acumulables a otras ofertas.

SERVICIOS URENDE

- LÍDERES EN VARIEDAD**
con más de 25.000 artículos de las primeras marcas al mejor precio.
- ASESORAMIENTO TÉCNICO PERSONAL**
nuestro equipo humano le asesora de forma especializada y personalizada.
- GARANTÍA PLUS**
posibilidad de incrementar la garantía del artículo, hasta los 4 años.
- ENTREGA A DOMICILIO GRATUITA**
entregamos su compra desde el punto de venta a su domicilio de forma gratuita.
- COMPROMISO DE ENTREGA**
nos comprometemos a servir la compra en un plazo de 24/48h. (sólo en ciudad y artículos en stock)
- PUESTA EN MARCHA**
servicio gratuito de puesta en marcha de su compra.
- GARANTÍA DE DEVOLUCIÓN**
si no queda satisfecho puede devolver el artículo en un plazo de 15 días. Le garantizamos la devolución del importe de compra conservando su ticket.
- VENTA DE ENTRADAS**
venta de entradas de todo tipo de conciertos musicales. ticktackticket.
- PARKING PRIVADO Y GRATUITO**
- RETIRADA DE ELECTRODOMÉSTICOS USADOS**
a petición del cliente, se retiramos de forma gratuita el aparato usado, en el momento de la entrega del nuevo.
- INSTALACIÓN INCLUIDA EN EL PRECIO**
la instalación de amueblamiento de cocinas y equipos de climatización está incluida en el precio.
- SERVICIOS FINANCIEROS INTEGRALES**
productos financieros de consumo, créditos personales, productos hipotecarios.

MADRID



GETAFE
Ctra de Toledo, salida 10 frente a Hospital
Telf: 916 843 200



MAJADAHONDA
Ctra M-503, salida 8 Pol. El Carralero
Telf: 916 347 879



ALCORCÓN
Ctra Extremadura Salida 16, Parque Deste
Telf: 916 643 090



ALCOBENDAS
M-603 Ctra. Funcarnal, 82
Telf: 916 573 237



TORREJÓN DE ARDOZ
Parque Corredor (frente a gasolinera)
Telf: 916 600 515

CRÉDITO PERSONAL URENDE

Ahora serás el primero de la clase

Con nuestra **SERVICIO FINANCIERO DE PRÉSTAMOS PERSONALES** Solicita tu Crédito Personal en tu tienda Urende

Hasta 30.000 €

84 meses para la devolución

Financiación inmediata

o llamando al teléfono 902 027 002

* Crédito a conceder y sujeto a la aprobación de Santander Consumer E.F.C., S.A.



URENDE

La compra inteligente

La presentación del producto tuvo lugar en el Hospital Nacional de Paraplégicos de Toledo

Rehatrans inventa un joystick que permitirá conducir a las personas con discapacidad móvil severa

Rehatrans, empresa líder en la transformación de vehículos para personas con movilidad reducida, ha presentado en el Hospital Nacional de Paraplégicos de Toledo un joystick "que permitirá a los usuarios con discapacidades severas —esclerosis, distrofia muscular, etc.— conducir su propio vehículo con una sola mano", tal y como explica Rafael Cano, su director comercial. Desde el 24 y hasta el 27 de septiembre, la empresa perteneciente al grupo Tiber, con sede en el municipio, trasladó a las puertas del centro hospitalario 6 prototipos de vehículos adaptados, "uno de ellos equipado con el innovador dispositivo".

Desde las once y hasta las seis de la tarde, "dos especialistas de la compañía y un técnico llegado desde Alemania" informaban a todos los que se interesaban por el funcionamiento o adquisición de uno de los automóviles expuestos a la entrada del centro hospitalario. "En cuatro de ellos la modificación consiste en un rebaje trasero que facilita la entrada a personas que necesitan una silla de ruedas para desplazarse; uno, cuenta con un rebaje lateral y el sexto lleva instalado el innovador joystick".

"La aceptación ha sido muy buena. Hemos recibido visitas de ciudadanos de toda España", apunta Cano. Gadi-tanos, leoneses, madrileños, castellano manchegos o bilbaínos se han interesado por este invento cuya implantación en un vehículo particular asciende a 120.000



Juan José Sarabia prueba el joystick inventado por Rehatrans.

euros. "En este precio está incluido el coche y todas las adaptaciones y pruebas que haya que hacerle". Rehatrans emprendió su andadura en 1996. En el último año, las ventas de sus vehículos adaptados para personas con movilidad reducida ascienden a 25 unidades mensuales.

Ruth Holgado

400.000 metros de terreno para EADS CASA

La ampliación de la factoría EADS CASA pronto se convertirá en realidad. Así lo ha asegurado el alcalde, Pedro Castro, tras la reunión que ha mantenido con el presidente de la compañía aeronáutica, Carlos Suárez. "El convenio que establecimos con la Comunidad de Madrid para ceder 400.000 metros de terreno a EADS CASA se hará efectivo de manera inminente". El regidor ha llegado a afirmar que "probablemente el próximo 15 de octubre" la presidenta Esperanza Aguirre dé el último visto bueno al proyecto.

De producirse esta cesión de terrenos, la factoría duplicaría su superficie actual, convirtiendo a Getafe en una de las ciudades europeas con mayor concentración industrial. "Garantizaremos así no sólo la supervivencia actual de la compañía sino también su estancia en el municipio los próximos 20 años", concluyó Castro. R.H.



El presidente de EADS CASA y el alcalde observan algunas maquetas fabricadas por la compañía.

Miguel Ángel Martín

Napisa construirá la nueva residencia de Apanid

La empresa de construcción industrial Napisa ha sido la adjudicataria para llevar a cabo la construcción de la nueva residencia de la Asociación de padres y amigos de niños diferentes de Getafe, Apanid. El nuevo edificio sustituirá al ya existente en la zona denominada Prado Acedinos, en una superficie de 4.800 metros cuadrados.

El diseño del espacio será "muy simple", según adelanta la responsable de comunicación de Napisa, Paulina Aceves, debido a que el principal objetivo de esta infraestructura es "la adaptabilidad para que los 90 internos y 15 medio pensionistas puedan moverse con total libertad". Así, las puertas de acceso a las habitaciones y rampas serán más amplias que las actuales, facilitando la movilidad de las sillas de ruedas.

Las nuevas instalaciones tendrán tres zonas diferenciadas: área médica, de alojamiento y de servicios. El área médica, la más amplia, contará con salas de psiquiatría, odontología, podología, fisioterapia, logopedia, sensorial, estimulación y terapia ocupacional.

El plazo de ejecución de los trabajos es de 14 meses, por lo que, previsiblemente, el nuevo edificio podrá abrir sus puertas a principios del año 2009.



Aspecto que lucirá el nuevo edificio de Apanid.

Napisa es una empresa de construcción industrial con más de 15 años de experiencia y su trayectoria está avalada por más de 1.200.000 metros cuadrados construidos en un total de 250 obras. El año pasado, Napisa ubicó en Getafe sus oficinas centrales, en la calle Alcalde Ángel Arroyo, desde donde ofrece sus servicios a la Comunidad de Madrid y Guadalajara. v.c.

EMPRENDEDORES

Creciendo y trabajando

AJE Getafe ha ido creciendo y trabajando día a día en la consecución de sus objetivos: fomentar, ayudar y apoyar los proyectos empresariales de sus componentes; representar, gestionar y defender los intereses de los empresarios y actuar en defensa de la empresa española.

Así, con la motivación de ir mejorando y de dar cada vez un mejor servicio a sus asociados, estamos organizando con David Castro Valero, concejal delegado del Área de Desarrollo Económico, Formación y Empleo del Ayuntamiento de Getafe, la ronda de comidas que tradicionalmente celebramos con empresarios de esta asociación, para que puedan transmitirle sus inquietudes, problemas y consejos para mejorar la política local con respecto a las pymes.

El 21 de septiembre, a las 10 horas, la Cámara de Comercio e Industria de Madrid organizó con CEIM, Confederación Empresarial de Madrid-CEOE y la Agrupación Territorial Primera del Instituto de Censores Jurados de Cuentas de España una sesión divulgativa sobre el nuevo Plan General Contable. En dicha jornada pudieron presentar la finalidad de los cambios más revelantes que introduce la reforma y analizaron el impacto de dicha adaptación a la normativa contable internacional en las cuentas anuales de las empresas españolas. En la sesión hubo un gran número de solicitudes de inscripción de empresas interesadas en asistir, pero no os preocupéis, porque la Cámara de Comercio organizara otra jornada.

Mercedes Afonso Ramos
Presidenta de AJE Getafe

Ayudas y Subvenciones

⊕ Línea Avalmadrid Emprendedores: apoyo a jóvenes empresarios

Consejería de Economía e Innovación Tecnológica de la Comunidad de Madrid

Beneficiarios: Autónomos o estar constituido en sociedad mercantil

Solicitudes: El plazo estará abierto según la disponibilidad de fondos

Acciones subvencionables: Nuevos proyectos de incorporación al mercado empresarial

Cuantía: Anticipos reembolsables y préstamos

Ayuda máxima: 75% ó 50.000 euros

⊕ Línea Avalmadrid Mujeres Empresarias: consolidadas

Consejería de Economía e Innovación Tecnológica de la Comunidad de Madrid

Beneficiarios: Autónomas y pymes gestionadas por mujeres

Solicitudes: El plazo estará abierto según la disponibilidad de fondos

Acciones subvencionables: Ayudas a empresarias consolidadas para potenciar empresas promovidas y gestionadas dotándolas de recursos financieros de expansión y crecimiento

Cuantía: Anticipos reembolsables y préstamos

Ayuda máxima: 80% ó 400.000 euros

⊕ Línea ICO de Microcréditos para España 2007-2008

Ministerio de Economía y Hacienda

Beneficiarios: Personas físicas que por carecer de garantías e historial crediticio tengan dificultades de acceso a la financiación por los canales habituales del sistema financiero

Solicitudes: Permanecerán abiertas indefinidamente, no obstante serán revisadas anualmente

Acciones subvencionables: Anticipos reembolsables y préstamos. El 100% ó 25.000 euros con un plazo mínimo de amortización de 24 meses y un máximo de 36

Cuantía: El importe máximo del préstamo con un límite por proyecto de inversión y año. El tipo de interés es fijo, según referencia ICO para operaciones a 7 años con 2 de carencia, más hasta el 3%

Cuantía: El importe máximo del préstamo con un límite por proyecto de inversión y año. El tipo de interés es fijo, según referencia ICO para operaciones a 7 años con 2 de carencia, más hasta el 3%

Cuantía: El importe máximo del préstamo con un límite por proyecto de inversión y año. El tipo de interés es fijo, según referencia ICO para operaciones a 7 años con 2 de carencia, más hasta el 3%

Cuantía: El importe máximo del préstamo con un límite por proyecto de inversión y año. El tipo de interés es fijo, según referencia ICO para operaciones a 7 años con 2 de carencia, más hasta el 3%

Cuantía: El importe máximo del préstamo con un límite por proyecto de inversión y año. El tipo de interés es fijo, según referencia ICO para operaciones a 7 años con 2 de carencia, más hasta el 3%

Cuantía: El importe máximo del préstamo con un límite por proyecto de inversión y año. El tipo de interés es fijo, según referencia ICO para operaciones a 7 años con 2 de carencia, más hasta el 3%

Cuantía: El importe máximo del préstamo con un límite por proyecto de inversión y año. El tipo de interés es fijo, según referencia ICO para operaciones a 7 años con 2 de carencia, más hasta el 3%

Cuantía: El importe máximo del préstamo con un límite por proyecto de inversión y año. El tipo de interés es fijo, según referencia ICO para operaciones a 7 años con 2 de carencia, más hasta el 3%

Cuantía: El importe máximo del préstamo con un límite por proyecto de inversión y año. El tipo de interés es fijo, según referencia ICO para operaciones a 7 años con 2 de carencia, más hasta el 3%

Cuantía: El importe máximo del préstamo con un límite por proyecto de inversión y año. El tipo de interés es fijo, según referencia ICO para operaciones a 7 años con 2 de carencia, más hasta el 3%

Cuantía: El importe máximo del préstamo con un límite por proyecto de inversión y año. El tipo de interés es fijo, según referencia ICO para operaciones a 7 años con 2 de carencia, más hasta el 3%

Cuantía: El importe máximo del préstamo con un límite por proyecto de inversión y año. El tipo de interés es fijo, según referencia ICO para operaciones a 7 años con 2 de carencia, más hasta el 3%

Cuantía: El importe máximo del préstamo con un límite por proyecto de inversión y año. El tipo de interés es fijo, según referencia ICO para operaciones a 7 años con 2 de carencia, más hasta el 3%

Cuantía: El importe máximo del préstamo con un límite por proyecto de inversión y año. El tipo de interés es fijo, según referencia ICO para operaciones a 7 años con 2 de carencia, más hasta el 3%

Cuantía: El importe máximo del préstamo con un límite por proyecto de inversión y año. El tipo de interés es fijo, según referencia ICO para operaciones a 7 años con 2 de carencia, más hasta el 3%

Cuantía: El importe máximo del préstamo con un límite por proyecto de inversión y año. El tipo de interés es fijo, según referencia ICO para operaciones a 7 años con 2 de carencia, más hasta el 3%

Cuantía: El importe máximo del préstamo con un límite por proyecto de inversión y año. El tipo de interés es fijo, según referencia ICO para operaciones a 7 años con 2 de carencia, más hasta el 3%

Cuantía: El importe máximo del préstamo con un límite por proyecto de inversión y año. El tipo de interés es fijo, según referencia ICO para operaciones a 7 años con 2 de carencia, más hasta el 3%

Cuantía: El importe máximo del préstamo con un límite por proyecto de inversión y año. El tipo de interés es fijo, según referencia ICO para operaciones a 7 años con 2 de carencia, más hasta el 3%

Cuantía: El importe máximo del préstamo con un límite por proyecto de inversión y año. El tipo de interés es fijo, según referencia ICO para operaciones a 7 años con 2 de carencia, más hasta el 3%

Cuantía: El importe máximo del préstamo con un límite por proyecto de inversión y año. El tipo de interés es fijo, según referencia ICO para operaciones a 7 años con 2 de carencia, más hasta el 3%

* Información orientativa. Para ver las bases completas y válidas consultar con los organismos convocantes

Los autobuses de la Pi2 llegan a La Carpetania

Los autobuses lanzadera de la línea Pi2 ya llegan al parque empresarial de La Carpetania. El itinerario Getafe Central-Polígono industrial San Marcos-Polígono El Olmo cuenta con una nueva parada en la sede de Siemens, en la avenida Leonardo Da Vinci. El servicio se ha incrementado gracias a un convenio firmado por la factoría y el Ayuntamiento para "mejorar el acceso a los trabajadores", según explica el alcalde, Pedro Castro, quien halaga la iniciativa, ya que "por primera vez" una empresa participa en el compromiso de movilidad y accesibilidad de los empleados. Castro habla de "experiencia pionera" y desea que otras compañías "sigan el ejemplo". Y es que en el recorrido diario del trabajador se puede perder "la misma vida". El presidente de Siemens, Julio Vega, aprovecha para recordar los más de 50 años de historia que su firma tiene en la localidad. "Con el traslado a La Carpetania queremos iniciar una segunda juventud" y para él, este acuerdo marca su inicio, y le seguirán otros, como los relacionados



De izq. a dcha., Sara Hernández, concejala de Seguridad y Transporte, el alcalde, Pedro Castro, y Julio Vega y Juan Miguel Muñoz, presidente y director de administración de Siemens, respectivamente.

con la tecnología. La iniciativa, según matiza Vega, responde a "un sentir común" de la empresa y de los propios trabajadores, que junto con el Ayuntamiento han buscado

"el mejor camino" para optimizar la accesibilidad a la factoría. La rúbrica del convenio coincidió con la celebración de la Semana Europea de la Movilidad. S.Z.

Mercado Laboral

OFERTAS

ABOGADO con conocimientos en promoción inmobiliaria, con o sin experiencia (Fomento y Gestión SA). Entregar currículum en C/ Alcalde Ángel Arroyo, 4 y 6, 2ª planta.

AGENTE COMERCIAL, a comisión, con posibilidades de incorporación a corto plazo en función del cumplimiento de objetivos. Se precisa para empresa del sector de la comunicación y producción gráfica. Imprescindible experiencia en el sector y valorable cartera de clientes activa, compatible con otras actividades. Teléfono: 627502105.

ALTÍSIMOS INGRESOS, a tiempo parcial o completo, horarios flexibles, no necesaria experiencia, incorporación inmediata, personas serias y emprendedoras. Teléfono: 686663743.

APRENDIZ con graduado escolar y un peón, necesitamos para empresa de fabricación de ascensores. Teléfono: 925527012.

APRENDIZ DE PAPELERÍA, chico de 16 a 18 años, imprescindible vivir en Getafe. Teléfono: 916825427.

ASESORES DE INVERSIÓN, selección multinacional para su nueva delegación en Getafe. Se ofrece plan de formación y carrera profesional. Mayores de 25 años. Experiencia valorable. Teléfono: 916652650.

ASESORES DE SEGUROS Y TELE-MARKETING, necesita Seguros Santa Lucía para Getafe y Parla. Teléfonos: 916019622 y 916826061 (Sr. Sánchez o Sra. Blas).

ATENCIÓN AL CLIENTE y supervisión de equipos de trabajo. Empresa líder en el cuidado personal busca personas abiertas, a tiempo parcial o completo. Altísimos ingresos. Teléfono: 680683308. Sheila.

URGE
AUXILIARES
DE ENFERMERÍA
GEROCULTORES
para residencia de
mayores en Getafe
Tfno.: 916961191

AYUDANTA ADELANTADA DE PELUQUERÍA, menor de 30 años. Jornada partida o media jornada. Peluquería Stylos. Sueldo a convenir. Teléfono: 916846604. Nuria.

CAJERAS, suministro industrial con centros en Parla, Pinto, Valdemoro y Getafe necesita incorporar a jornada completa o partida. Imprescindible conocimientos de informática. Teléfono: 916922523.

CAMARERA para cafetería en Getafe. Imprescindible vivir en la localidad. Trato con niños. Teléfono: 916836306.

CAMARERA para cafetería en Getafe. Teléfono: 916823483.

CAMARERA rumana para restaurante, con buenas condiciones. Teléfono: 685281613.

CAMARERA y ayudante para cafetería, Getafe Norte. Teléfono de contacto: 669874912.

COMERCIAL PUBLICITARIO

Revista de investigación, cultura, educación, sanidad, medioambiente, tiempo libre y vivienda, precisa **comercial publicitario** con experiencia (Fijo + comisiones).
Enviar perfil, foto y propuesta económica a:
E-mail: floresg2@tiscali.es

COMERCIAL DE INMOBILIARIA, chicas, sueldo fijo + altas comisiones. No necesaria experiencia. Teléfono: 916834244.

COMERCIAL, se necesita, zona Getafe, ambos sexos, no es necesaria experiencia, para media jornada o jornada completa. Formación a cargo de la empresa, sueldo fijo + comisiones y trabajo garantizado. Teléfono: 609224019.

COMERCIALES, con o sin experiencia para suministro industrial ubicado en Pinto. Chicos/chicas de entre 20 y 30 años con vocación comercial, formación a cargo de la empresa. Estabilidad laboral. Salario fijo + comisiones, imprescindible carné de conducir B. E-mail: empleo@llamas.es.

COMERCIALES, de 20 a 30 años, 3 puestos, preferiblemente sin experiencia. Formación a cargo de la empresa y apoyo continuo. Alta en RGSS, fijo + comisiones + incentivos. Teléfono: 665333911.

COMERCIALES para su red de vida y ahorro, selección importante grupo asegurador. Elevadísimas comisiones. Teléfono: 678450041.

COMERCIALES (PINTO), se necesitan chicos/as de entre 20 y 30 años con o sin experiencia para trabajar en suministro industrial ubicado en Pinto. Imprescindible carné de conducir B. Alta vocación comercial. Estabilidad laboral, salario fijo + comisiones. Teléfono: 916922523.

COMERCIALES, precisa compañía líder en el mercado por plan de expansión y renovación. No necesaria experiencia. Altos ingresos. Personas interesadas ponerse en contacto en el siguiente número de teléfono: 699696060.

COMERCIALES, sector de inmobiliaria y telecomunicaciones, no necesaria experiencia, formación a cargo de la empresa, vehículo propio. E-mail: dre-am-houses@hotmail.com. Teléfono: 912952624.

CONDUCTOR/REPARTIDOR, con carné de conducir B. Imprescindible experiencia en reparto por la Comunidad de Madrid, disponibilidad de lunes a sábado. Interesados llamar al Teléfono: 916922523 o enviar currículum al fax: 916916766.

CONSULTORES, para empresa de marketing, multinacional en el sector del bienestar. A tiempo parcial o completo, sin necesidad de experiencia. Teléfono de contacto: 667575508.

DEPENDIENTE/A, necesitamos para tienda de ropa en la calle Madrid, con experiencia, jornada completa de lunes a sábado. Teléfono: 916823651.

DEPENDIENTES Y COMERCIALES, imprescindible carné de conducir B, necesita incorporar empresa de telefonía móvil con centros de venta en Pinto y Valdemoro. Se valorará experiencia en el sector, disponibilidad para trabajar de lunes a sábados, jornada partida, horario de comercio. Estabilidad laboral, desarrollo profesional y económico. Teléfono: 916928052.

DISEÑADOR GRÁFICO con experiencia y alto manejo de CorelDraw. Teléfono: 916922523.

EMPRESA DEL SECTOR DE NUTRICIÓN, SALUD Y BIENESTAR selecciona a diez personas, con carácter urgente, a tiempo completo o parcial, no necesaria experiencia, formación a cargo de la empresa, incorporación inmediata, elevados ingresos. Teléfono: 686660783.

EMPRESARIO selecciona cinco personas para actividad independiente muy rentable. Tiempo parcial o completo. Incorporación inmediata. Oportunidad laboral estable. Teléfono: 667402146.

ENCARGADO/A Y DEPENDIENTE/A, precisa Levis Store en Centro Comercial Factory Getafe. Teléfono: 916919323.

FRUTERO, se necesita profesional con experiencia, responsable para negocio. Incorporación inmediata, buenos ingresos con participación en beneficios. Teléfono: 618279932.

SE NECESITA
LIMPIADORA
Y
PINCHE DE COCINA
para residencia de
mayores en GETAFE
Tfno.: 916961191

INMOBILIARIA de Getafe precisa chica de entre 18 y 20 años con el certificado de ESO y conocimientos informáticos. Teléfono: 916010626.

JÓVENES DE 20 A 35 AÑOS. Envírotec (apertura en Getafe). Varios departamentos. No necesaria experiencia, alta en RGSS y salario según convenio. Teléfono: 916815232.

OFICIALA DE PELUQUERÍA con experiencia. Teléfono: 917950249 (Toñi).

OPERARIO DE MANTENIMIENTO con conocimientos, para centro comercial, remuneración de 14.000 euros, turno de tarde, a partir de 30 años. Electricidad, albanilería y fontanería. Teléfono: 916812039.

PERSONAL DE MANTENIMIENTO para planta de tratamiento de residuos. Interesados enviar currículum al apartado de correos 154. 28320 Pinto (Madrid).

PERSONAL, para trabajar en una empresa, a tiempo parcial o completo. No necesaria experiencia. Teléfono: 669618061.

RESPONSABLE DE ALMACÉN para tienda Levis. Jornada completa. Urgente. Enviar currículum al fax: 917424945, o por e-mail: rrrh@foggy-modas.com.

TELEOPERADOR para agencia de publicidad en crecimiento situada en la zona sur de Madrid. Sueldo fijo + altas comisiones. Teléfonos: 916965084 y 615939350.

VENDEDORA/CAPTADORA con experiencia, para inmobiliaria en Getafe, sueldo + comisiones y alta en la Seguridad Social. Teléfonos: 916018998 y 916017218.

DEMANDAS

ABOGADA DE EMPRESA con 12 años de experiencia en las ramas propias de su especialidad se ofrece para trabajar con asesorías, empresas, despachos e inmobiliarias. Teléfono: 619924319.

ADMINISTRATIVA, grabadora de datos y teleoperadora, de 36 años, con experiencia, busca trabajo en la zona sur para jornada de mañana. Teléfonos: 916960683 y 665698197.

ADMINISTRATIVA y grabadora de datos, de 29 años, con experiencia, se ofrece para trabajar. Teléfono: 696293551.

AUXILIAR ADMINISTRATIVO, 14 años en recepción de clínica, ofimática, con don de gentes. Busca trabajo en zona sur. Horario intensivo de mañana o media jornada. Teléfono: 669564647.

BUZONEADOR o repartidor, se ofrece chico de 25 años. Personas interesadas ponerse en contacto en el siguiente teléfono: 676705564.

CARRETILO joven con experiencia se ofrece para trabajar en la zona sur. Teléfono de contacto: 657160132.

CURSOS GRATUITOS PARA TRABAJADORES

ACADEMIA SAN ISIDRO. Cursos dirigidos a trabajadores en activo del sector privado. Inscripciones: Academia San Isidro. C/ Doña Romera, nº3. Para más información: 916825862; cursos@formacionsanisidro.com

Contabilidad Básica
A partir de octubre. Horario: De lunes a viernes de 19 a 22 horas

Diseño con Flash
A partir de octubre. Horario: De lunes a viernes de 19 a 22 horas

Office Básico
A partir de octubre. Horario: De lunes a viernes de 19 a 22 horas

Contratación, Nóminas y Seguridad Social
A partir de noviembre. Horario: De lunes a viernes de 19 a 22 horas

Gestión de Pymes
A partir de noviembre. Horario: De lunes a viernes de 19 a 22 horas

Inglés Nivel Básico
A partir de noviembre. Horario: De lunes a viernes de 19 a 22 horas

Fotografía Digital y Retoque Fotográfico
A partir de noviembre. Horario: De lunes a viernes de 19 a 22 horas

Inglés Nivel Medio
A partir de diciembre. Horario: De lunes a viernes de 19 a 22 horas

COMUNIDAD DE MADRID. Cursos financiados por el Fondo Social Europeo. El único requisito es ser trabajador en activo. Inscripciones: Líder System. C/ Oriente, 13. Para más información: 916958268

Contratos, Nóminas y Seguros Sociales
A partir de octubre. Horario: De 20 a 22 horas

CURSOS GRATUITOS PARA TRABAJADORES Y DESEMPLEADOS

Redint (Red de Centros de Acceso Público a Internet de Getafe). Cursos dirigidos a personas domiciliadas en Getafe

y a empresarios y trabajadores de empresas de Getafe. Cofinanciados por la Agencia de Desarrollo Local del Ayuntamiento de Getafe, Getafe Iniciativas (GISA) y la Dirección General de Innovación Tecnológica de la Comunidad de Madrid.

Inscripciones: 916650434, C/ Carpinteros, polígono industrial de Los Angeles. La fecha de realización de cada curso se irá concretando según se vayan recibiendo las solicitudes de participación, al igual que los horarios

Iniciación a la Gestión de Pymes
A partir de octubre

Marketing y Comercio Electrónico
A partir de octubre

Contabilidad simplificada para Pymes
A partir de octubre

Iniciación a la Informática
A partir de octubre

Diseño de Páginas Web con Macromedia Dreamweaver
A partir de octubre

Microsoft Word
A partir de octubre

Microsoft Excel
A partir de octubre

Microsoft Access
A partir de octubre

Pymeplus
A partir de octubre

Nominaplus
A partir de octubre

Redint (Red de Centros de Acceso Público a Internet de Getafe) en colaboración con ACOEG. Cursos dirigidos a comerciantes y empresarios del municipio.

Inscripciones: 916650434, C/ Carpinteros, 7 polígono industrial de Los Angeles. La fecha de realización de cada curso se irá concretando según se vayan recibiendo las solicitudes de participación.

Ofimática
A partir de octubre. Horario: De lunes a viernes de 14.30 a 16.30 horas

Internet
A partir de octubre. Horario: De lunes a viernes de 14.30 a 16.30 horas

COSTURERA CORTADORA DE PASTERÍA, se ofrece para talleres o trabajos en domicilio. Preferible Getafe o alrededores. Teléfono de contacto: 639121312.

DISEÑADORA GRÁFICA para trabajar en casa. Manejo multitud de programas de diseño, 3D, web, etc. Teléfono: 678648446. Carmen Amara. Llamar a partir de las 18.00 h.

ESTETICISTA se ofrece a media jornada o jornada completa, preferiblemente en Parla o Getafe. Con experiencia. Raquel. Teléfono de contacto: 609224019.

FISIOTERAPEUTA a domicilio, masajes, electroterapia, vendajes, estiramientos. Zona Getafe. Teléfono: 636374227. Antonio.

GRABADORA DE DATOS y teleoperadora, busca trabajo en zona sur para jornada de mañana, intensiva o media jornada. Teléfonos: 916829447 y 653554115.

HIGIENISTA DENTAL, 14 años de experiencia en gabinete y recepción, busca trabajo en zona sur. Horario intensivo de mañana o media jornada. Teléfono de contacto: 916953726.

INGENIERO DE MINAS Y CONTABLE busca trabajo. Teléfono: 661065495.

JARDINERO PROFESIONAL español se ofrece para trabajar por las tardes para particulares. Teléfono: 652480751.

LIMPIEZA, pintura, ayuda en casa, compras, etc. Chico de 36 años se ofrece para trabajar. Serio, responsable, soltero. Interno o externo. Con experiencia demostrable y referencias. Teléfono: 679746723.

MAQUINISTA REMALLADORA española, 38 años, con experiencia, busca empleo en cadena, talleres de confección de ropa de señora, deportiva o laboral. Teléfono: 626233389, y e-mail: maylecasadogomez@yahoo.es.

PINTORA DECORADORA busca trabajo. Personas interesadas llamar al teléfono: 679134937.

PINTOR Y DECORADOR de esculturas de marmolina y escajola busca empleo. Personas interesadas ponerse en contacto en el siguiente número de teléfono: 650346625.

ENSEÑANZA

OFERTAS

ÁLGEBRA, cálculo, física, química, electrónica, estadística, ecuaciones diferenciales y otras. Físico con 10 años de experiencia imparte clases a domicilio. 16 euros/hora. Teléfonos: 605072572 y 912952763.

FRANCÉS, profesor titulado con prolongada residencia en Francia imparte clases particulares. Personas interesadas ponerse en contacto en los siguientes números de teléfono: 916823349 y 670627797.

FRANCÉS, profesora con 20 años de experiencia docente imparte clases de francés a domicilio. Método especial. Precio económico. Personas interesadas ponerse en contacto en los siguientes números de teléfono: 679772020 y 916816900.

FRANCÉS Y LENGUA ESPAÑOLA, profesora de ESO, licenciada en filología francesa e hispánica, con experiencia demostrable, imparte clases particulares. Personas interesadas ponerse en contacto en el siguiente número de teléfono: 916817921.

GUITARRA ELÉCTRICA Y ESPAÑOLA, clases. Estilos: pop, rock, blues, etc. Canciones, solos, ritmos. Personas interesadas ponerse en contacto en el siguiente número de teléfono: 916960168.

INGLÉS, física, química y matemáticas, clases particulares. Personas interesadas ponerse en contacto en el siguiente número de teléfono: 696555380.

INGLÉS Y LENGUA CON NIVEL DE ESO Y BACHILLERATO. Teléfono: 655232610. Verónica.

MATEMÁTICAS, física y química. Profesor con 20 años de experiencia imparte clases a ESO y Bachiller. Teléfono: 916959071.

SERVICIO DOMÉSTICO

CHICA SERIA busca trabajo en servicio doméstico, cuidado de niños o ancianos. A partir de las 16.30 h. Teléfono: 606867846.

CHICA SERIA busca trabajo en servicio doméstico, cuidado de niños o ancianos. Tardes. Teléfonos de contacto: 699593826 y 912952251.

MATRIMONIO DE 50 AÑOS se ofrece para mantenimiento y conservación de chalé o similar. En régimen interno. Somos españoles, de Madrid. Teléfono: 666171909.

MUJER DE 45 AÑOS se ofrece para trabajar por las mañanas en servicio doméstico, zona Getafe. Excelentes informes de una familia de la zona. Teléfono: 680374465 (Cristina).

MUJER SERIA se ofrece para trabajar en servicio doméstico, cuidado de niños y ancianos. Por horas (mañanas). Zona Getafe. Teléfono: 637130765 (Olga).

SEÑORA de 45 años se ofrece para servicios domésticos, externa o por horas. Recomendaciones y experiencia laboral en el sector. Teléfono: 637930363 (Cristina).

SEÑORA seria y responsable se ofrece para limpiar o cuidar niños o ancianos. Vehículo propio. Teléfono: 667410655.

UCRANIANA, residente en Getafe, con experiencia para limpiar casas. Sólo mañanas de lunes a viernes, interna, externa o por horas. Teléfono: 610617287 (Lana).

CÁMARA DE COMERCIO

Rodrigo Rato abrirá en Madrid el mayor foro de las relaciones entre los inversores de Europa y América Latina, que acoge la Cámara



La Cámara de Comercio de Madrid organizará entre los próximos 6 a 9 de octubre la celebración de la trigésimo cuarta edición de la Asamblea de la Asociación Iberoamericana de Cámaras de Comercio (AICO) y la trigésimo quinta Conferencia de la Comisión Interamericana de Arbitraje Comercial (CIAC). Para ello cuenta con el patrocinio de Promomadrid y la colaboración de la Confederación de Empresarios de Madrid (CEIM).

La conferencia magistral de apertura, en el recinto ferial de Ifema, correrá a cargo de Rodrigo Rato, director gerente del Fondo Monetario Internacional (FMI), bajo el título de "Inversión e Inmigración: el doble flujo en las nuevas relaciones entre Europa e Iberoamérica". El título de esta conferencia es el lema elegido para este encuentro, que año tras año le ha consolidado como foro de referencia en el debate de las relaciones económicas y empresariales de Europa y América Latina.

Al día siguiente, 7 de octubre, el foro trasladará su debate al emblemático Hotel Ritz. Las disertaciones girarán este día en torno al tema del impacto de la inversión y la inmigración en Europa, Iberoamérica y España. Bajo la moderación de Raúl Alejandro Padilla, presidente de AICO, están previstas las intervenciones del ministro de Trabajo y Asuntos Sociales, Jesús Caldera; el consejero de Inmigración y Cooperación de la Comunidad de Madrid, Javier Fernández-Lasquetty; el presidente ejecutivo de la Corporación Andina de Fomento-CAF, Enrique García Rodríguez; y el presidente del Consejo Mexicano de Comercio Exterior, Valentín Díez Morodo.

Efectos de la inmigración sobre la riqueza y productividad

El tema del foro aúna los temas de la inversión con la inmigración porque el proceso migratorio a España es, sin lugar a dudas, el cambio socioeconómico más importante de este siglo. De hecho, la población española ha aumentado en 4,7 millones de habitantes desde 1996, pero de esta cantidad 3,6 millones son inmigrantes.

De ahí que, según las estimaciones de un reciente informe de la Oficina Económica del Presidente del Gobierno español, el 30% del crecimiento del Producto Interior Bruto (PIB) en la última década debe atribuirse al efecto positivo de la inmigración sobre la renta per capita; porcentaje que se eleva al 50% del PIB si el análisis se limita al período 2001-2006.

En cambio, este mismo informe reconoce que el proceso de inmigración ha tenido consecuencias negativas sobre la productividad del trabajo, al reducir la

intensidad del capital. Se estima que estos efectos se paliarán en unos años, conforme la población inmigrante vaya acumulando formación y se integre plenamente en el sistema productivo.

El capital reduce su exposición en América Latina a la mitad

América Latina atrae el 8% de la inversión extranjera directa mundial. En 2005, según los últimos datos disponibles de la Comisión Económica para América Latina y el Caribe (CEPAL), la región superó los 61.600 millones de dólares (unos 44.900 millones de euros), cifra similar a la del año anterior.

Sin embargo, la región sigue perdiendo paulatinamente poder de atracción de los flujos de capital internacionales, ya que en la actualidad capta exactamente la mitad en términos de inversión extranjera directa mundial. En la década de los ochenta, América Latina canalizaba el 16% del total.

En línea con esta tendencia internacional, la inversión española en la región ha disminuido drásticamente: en 2005, el capital español invirtió de forma directa 3.000 millones de euros, cifra que es exactamente la novena parte de los 27.000 millones de euros que se destinaron en 1999, un año que marcó un

hito en el desembarco de las empresas españolas en la región.

Los protagonistas de este desembarco fueron, sin duda, las compañías de los sectores financiero, energético y de telecomunicaciones. De ahí que César Alierta, presidente de Telefónica, insista en afirmar que "si exceptuamos el caso de México, España es el mayor inversor, y de lejos, en toda la región".

Telefónica ha invertido más de 75.300 millones en Latinoamérica desde 1990 (con más de 41.000 millones de inversión directa a través de compras de empresas y más de 34.000 millones en desarrollo de infraestructuras) hasta finales del año pasado. Este grupo de telecomunicaciones es responsable de más del 45% de la inversión española en la región.

En 1999, Latinoamérica captaba el 63,58% del total de la inversión neta española. Sin embargo, a partir del año 2000, la crisis financiera de Argentina obligó a los inversores españoles a reducir drásticamente su riesgo en no sólo en este país, sino en toda la región. Argentina es el principal país receptor del capital español en la región, que supone el 33% del total entre 1996 y 2005. Su importancia se entiende mejor en términos comparativos, pues la presencia española en Argentina representa el 11% sobre el total de la inversión directa extranjera neta emitida entre 1996 y 2005.

Latinoamérica capta el 8% de la inversión extranjera directa mundial

La Cámara de Comercio solicita a Zapatero que incremente la partida destinada a la Comunidad de Madrid en los presupuestos Generales de 2008

El presidente de la Cámara de Comercio de Madrid, Salvador Santos Campano, envió una carta al presidente del Gobierno, José Luis Rodríguez Zapatero, reclamando un aumento de las inversiones del Estado para la Comunidad de Madrid en los Presupuestos Generales del Estado para 2008.

En dicha misiva, Santos Campano muestra la preocupación de los empresarios madrileños por la escasa inversión que el Gobierno central destina a la Comunidad de Madrid en los Presupuestos para el próximo año. El presidente de la Cámara señala a Zapatero que el Comité Ejecutivo y el Pleno de la institución que preside aprobaron hoy trasladarle "nuestra preocupación por la reiterada escasez de recursos que el Gobierno Central destina a la región madrileña". Santos Campano precisa al presidente del Ejecutivo que "creemos que el desarrollo de la Comunidad requiere un mayor esfuerzo inversor por parte del Estado, sobre todo teniendo en cuenta que se ha constituido durante los últimos años en el motor económico de la nación".

El presidente de la Cámara finaliza su misiva recordando al Gobierno central que resulta imprescindible "que a lo largo de la tramitación par-

La Comunidad de Madrid recibirá un total de 2.616 millones de euros, lo que supone tan sólo un 0,49% más que el pasado año

lamentaria del Proyecto se incrementen las inversiones estatales destinadas a la Comunidad de Madrid".

Recientemente, el presidente de la Cámara subrayó que prueba de que la economía madrileña se ha convertido en la locomotora del crecimiento nacional es que más de 3.500 compañías extranjeras han establecido en la Comunidad su sede y que la región acoge al 70% de la población inmigrante que llega a España".

Según el anteproyecto de los Presupuestos Generales para 2008 aprobado por el Consejo de Ministros, la Comunidad de Madrid recibirá un total de 2.616 millones de euros, lo que supone un claro estancamiento: tan solo un 0,49% más que el pasado año. Un porcentaje que contrasta con el incremento medio del resto de comunidades, que se sitúa en el 15,5%. En los últimos cuatro años, la inversión del Estado en la región ha caído un 18,66%, lo que supone 600 millones de euros menos, mientras que en el resto de comunidades se ha incrementado, salvo en Melilla.

De hecho, Cataluña, Andalucía, Castilla-La Mancha o Galicia experimentan subidas muy superiores a las de nuestra región. En Andalucía las inversiones crecen un 21% (757 millones de euros); en Cataluña, un 48% (1.400 millones) y en Galicia, un 15% (252 millones).

Además, la Cámara considera que las nuevas inversiones previstas para Madrid resultan insignificantes, ya que muchas de ellas se refieren a gastos de los servicios centrales de los diversos ministerios, como los destinados a mobiliario y recursos informáticos.

SEMINARIOS

SEMINARIO NORMAS CONTABILIDAD INTERNACIONAL
Fecha: del 22 al 24 de octubre
Horario: de 9:30 a 13:30 h.
Lugar: Getafe

SEMINARIO CONTRATACIÓN DE TRABAJADORES EXTRANJEROS
Fecha: del 18 y 19 de octubre
Horario: de 16:00 a 20:00 h.
Lugar: Cubas de la Sagra

CURSOS

ESCANEADO Y RETOQUE DE IMÁGENES
Fecha: del 8 de octubre al 5 de diciembre
Horario: de 9:00 a 14:00 h.
Lugar: Serranillos del Valle

JORNADAS

JORNADA DE CONTRATACIÓN DE EXTRANJEROS
Fecha: 18 Y 19 de octubre
Horario: de 18:00 a 20:00 h.
Lugar: Cubas de la Sagra

JORNADA DE COMERCIO EXTERIOR DOCUMENTACIÓN NECESARIA EN EL COMERCIO EXTERIOR
Fecha: 17 de octubre
Lugar: Delegación de Getafe

INFORMACIÓN:
Oficina Territorial de la Cámara en Getafe
C/ Diésel, s/n. P.I. El Lomo
28096 Getafe (Madrid)
Tfno: 91 681 06 26
Fax: 91 683 21 16
E-mail: gte7@camaramadrid.es

pisos

locales comerciales

plazas de garaje

Residencial “Costa de Vigo”



**96 viviendas y áticos de alto standing
1, 2, 3 y 4 dormitorios**

Construye:

Piscina



Garantía de calidad

Plaza Canto Redondo, Nº 4 - 28901 Getafe - Teléfono: 91 695 58 59 - Fax: 91 695 08 56
email: info@construccionesgarcia.net

El equipo de Michael Laudrup busca en Mallorca su primera victoria en Liga

Necesitados de puntos

Seis jornadas de Liga y tan solo dos puntos sumados. El Getafe cuenta sus salidas lejos del Coliseum por derrotas y aún no conoce la victoria en el campeonato nacional. Esa es la racha que tratará de enderezar en el Ono Estadi, el campo mallorquinista donde

no ha sido capaz de ganar en las tres temporadas que ha militado en Primera División. El conjunto de Gregorio Manzano, por su parte, se ha colocado en la parte alta de la clasificación y aspira a reconquistar los puestos europeos.

El Getafe de Michael Laudrup necesita imperiosamente una victoria que le haga salir de las posiciones de descenso en las que peligrosamente comienza a afianzarse. Si en seis jornadas tan solo ha sido capaz de sumar dos puntos, gracias a los empates cosechados ante Recreativo y Deportivo, en la séptima jornada de Liga (domingo, 7 de octubre, 17.00 h.) tendrá que echar el resto para lograr una victoria que nunca ha conseguido en el Ono Estadi mallorquinista desde que el equipo milita en Primera División. Dos derrotas y un empate han sido los resultados obtenidos por los azulones en la capital insular.

El Mallorca llega mermado en su delantera para este partido, ya que no podrá contar con los arietes titulares con los que trabajó Gregorio Manzano, técnico bermellón, durante la pretemporada: Webó aún se está recuperando de la fractura del quinto metatarsiano y hasta noviembre no podrá empezar el entrenamiento; por su parte, el ex azulón Dani Güiza, que además llegaba en un buen momento de forma y había anotado tres goles en los seis primeros encuentros, tendrá que cumplir su partido de sanción tras la expulsión ante el Betis la pasada jornada. Su relevo lo tendrá que coger Arango, un jugador que tiene rasgos de grandeza, pero que de vez en cuando desaparece en el juego, y



Partido ante el Mallorca disputado en el Coliseum Alfonso Pérez.

El Mallorca llega mermado en su delantera para este partido, ya que no podrá contar con sus arietes titulares: Webó y Dani Güiza

Víctor, un canterano que sigue peleando por el puesto en la delantera, después de que la pasada campaña jugara 38 partidos y anotara cuatro goles.

Profesor y entrenador

Al frente del equipo seguirá estando Gregorio Manzano, *el Profesor*, apelativo que se ganó cuando compaginaba sus clases en un instituto con los entrenamientos. No había sido jugador anteriormente, pero su habilidad para la psicología y lo didáctico de sus explicaciones le convirtieron en un técnico deseado y buscado por numerosos clubes de Jaén. El Toledo, el Talavera, el Úbeda o el Real Jaén han sido algunos de los equipos de los que ha conocido el banquillo, hasta debutar en Primera División con el Valladolid, con el que consiguió una octava plaza.

Desde entonces su apuesta ha sido siempre la máxima categoría y ha pasado por el Racing, Rayo, Mallorca, Atlético y Málaga, para regresar en 2005 nuevamente a un Mallorca que en la jornada 24 estaba colista de la clasificación. Consiguió salvarlo y dejarlo en la décimo tercera posición. En el equipo balear ha vivido sus mejores momentos, ya que el único título que tiene en su haber es la Copa del Rey que conquistó en 2003 con el equipo bermellón.

Raquel González

El Caño enchufa al Mallorca

Ariel Santiago Ibagaza comenzó la temporada con el Mallorca con un 3-0 ante el Levante, resultado en el que fue protagonista, anotando dos de los tres tantos de los bermellones. Era la primera vez en los últimos diez años que el equipo isleño comenzaba la temporada con una victoria. El *Caño* ha vuelto a recuperar la sonrisa con un equipo que se ha debatido los últimos años en la zona media baja de la tabla. Esta campaña, después de sumar 8 puntos de 16 posibles y estar séptimos en la tabla, pueden aspirar, al menos, a estar en la zona templada de la clasificación, y pensar en puestos europeos.

El jugador argentino llegó a Mallorca cuando tan solo contaba 21 años, después de haberse formado en la cantera del Club Atlético Lanús, equipo que militaba en la máxima categoría y con el que debutó en Primera División A en 1994. Allí conquistó su primer

título de clubes: la Copa Conmebol. No tardó en debutar con la camiseta rojilla, en la primera jornada, ante el Salamanca en el estadio Helmántico, Ibagaza comenzó a demostrar su valía. Sus asistencias a los delanteros y su visión de juego le hicieron convertirse en un jugador imprescindible, que pronto se afianzó en la titularidad. Ese mismo año 1998, el *Caño* levantó la Supercopa de España.

Durante cinco campañas se convirtió en uno de los emblemas del conjunto isleño, rondando la treintena de partidos jugados cada temporada en Liga. La 2000/01 el argentino se destacó además como goleador, consiguiendo una decena de dianas. Uno de los mayores triunfos con el Mallorca fue la consecución de la Copa del Rey, título con el que se alzó en la temporada 2002/03. Tras finalizar esa campaña Ibagaza decidió que había finalizado un ciclo con la camise-



ta bermellona y fichó por el Atlético de Madrid, de la mano de su entrenador Gregorio Manzano que también hizo el mismo viaje a la capital.

Ibagaza estuvo tres temporadas con el club atlético, con irregularidades en su juego y en la confianza que los técnicos depositaban en él. Finalmente, con la llegada de Javier Aguirre al banquillo rojiblanco, el *Caño* optó por volver al equipo mallorquinista, donde Gregorio Manzano le recibió nuevamente con los brazos abiertos.

A punto de cumplir los 31 años, al jugador argentino tan solo le queda la espina clavada de no haber contado para la selección de su país, con la que tan sólo ha ido convocado en una ocasión, a pesar de que fue un habitual en las categorías inferiores y formó parte del equipo ganador del Mundial Sub 20 de 1995.

itv
GETAFE - VALLECAS

EN GETAFE
ABRIMOS LOS
DOMINGOS

GETAFE: Ctra. Nacional IV, km. 15,400 · Tel.: 916955762

VALLECAS: Ctra. Villaverde - Vallecas Km. 3,5 (CTM) · Tel.: 917859198

Te lo ponemos fácil

Mejores, más rápidos, más cerca, más fácil y con nuevos horarios incluidos los DOMINGOS

LUNES A VIERNES	7:45 h. a 19:45 h.
SABADOS	7:45 h. a 13:45 h.
DOMINGOS	8:45 h. a 13:45 h.

Para su comodidad disponemos de teléfono de CITA PREVIA **902 154 000**

Los azulones se enfrentan al Twente holandés en la vuelta de la Copa de la UEFA

Rumbo a la ciudad de los *tukkers*

En la ciudad de Enschede, en el estadio Arke, el Getafe disputará el encuentro de vuelta de la Copa de la UEFA ante el Twente.

En una ciudad nombrada la más verde de Holanda en el año 2003,

los de Michael Laudrup tendrán que hacer valer la victoria por la mínima que consiguieron en el partido de ida para pasar a la siguiente fase de la competición.

El Getafe ganó en casa ante el Twente por 1-0, pero aún tiene que sufrir 90 minutos en el estadio holandés de Arke, en un partido que se disputará el jueves, 4 de octubre, a partir de las 20.45 h. El colegiado croata Iván Bebek será el encargado de dirigir el encuentro.

Los de Michael Laudrup se encontrarán enfrente a los Denneboom, N'Kufo y Huysegems, el tridente ofensivo de los *tukkers*, que aún permanecen invictos en la Eredivisie, la liga holandesa. Están cuartos en la clasificación y después de seis partidos jugados suman doce puntos. Tan solo tienen por delante al Ajax, al Feyenord y al PSV. Tres clubes históricos ante los que poco puede hacer el Twente, que sin embargo la última campaña logró finalizar el campeonato en cuarta posición.

Años dorados

La fusión en 1965 del Sportclub Enschede y el Enschedese Boys fue el origen del actual FC Twente, que desde ese momento comenzó a tener relevancia. Ya en 1969 consiguió la tercera plaza, puesto que repitió en 1972 y 1973, consiguiendo acceder a competiciones europeas. Fueron los años dorados de un equipo que en la 1973/74 peleó por el título de la Eredivisie, un trofeo que se decidió en la penúltima jornada, en la que se enfrentó al Feyenord, su rival. A pesar de la racha de treinta partidos invicto, el Twente cayó derrotado y perdió sus opciones de lograr la primera posición. La siguiente campaña se-



Afición del Twente en el partido disputado en el Coliseum Alfonso Pérez.

ría la sensación de la Copa de la UEFA, en la que alcanzó la final tras eliminar a la Juventus de Turín, en una histórica victoria en el Estadio Olímpico de la ciudad italiana. En la final se enfrentarían al Borussia Mönchengladbach, ante el que nada pudo hacer. Ese mismo año también perdió la copa nacional ante el FC Den Haag.

La temporada 1975/76 marcaría un nuevo hito en la historia de los *reds*, que estrenaron su vitrina de trofeos con la Copa KNVB, en la que el Twente se impuso en la final

al PEC Zwolle, con tres goles en la prórroga. Tres años más tarde volvería a disputar el último partido de este torneo, pero no pudo hacer nada ante el Ajax de Amsterdam. El club comenzó a tener problemas y bajó de categoría tras la temporada 1982/83, aunque un año más tarde regresaría a la máxima división.

A finales de los noventa, el conjunto volvió a resurgir y en la campaña 1996/97 finalizó la Eredivisie en tercera posición, llegando en la siguiente hasta la tercera ronda de la Copa de la UEFA. En 2001, el Twente volvió a llegar a la final de la Copa KNVB y se la arrebató al PSV en la tanda de penaltis. Un nuevo trofeo, en 2004, podía haber llegado, pero cayó derrotado ante el FC Utrecht.

La campaña pasada, tras acceder a la Intertoto, tuvo la oportunidad de jugar la primera ronda de la Copa de la UEFA, pero fue eliminado por el Levadia Tallin.

Raquel González

Enschede será la ciudad anfitriona

Situada casi en el límite con Alemania, en la zona este de Holanda, la ciudad de Enschede alberga al FC Twente, rival del Getafe en la Copa de la UEFA. Con más de 150.000 habitantes, este municipio pertenece a la provincia de Overijssel, en la región de Twente. En 2003 fue declarada la ciudad más verde de

Holanda. Un título que ganó por los numerosos parques, bosques y pequeños ríos que circundan la ciudad. Este color es también el predominante al acercarse al núcleo urbano.

El centro de la población está cerrado al tráfico y es totalmente peatonal. Es en esta zona donde se encuentra la mayor parte de

los restaurantes y lugares de recreo nocturno. Su economía ha estado históricamente vinculada a la industria textil y se pueden visitar algunos museos que retratan este aspecto. También se pueden realizar rutas a pie, pasear por los parques que rodean los canales de la ciudad y alquilar bicicletas para conocer el entorno.

Ventaja en el marcador



Celebración del gol de Uche ante el Twente.

No es una diferencia abultada para ser un partido a doble vuelta, pero el Getafe parte con ventaja en el enfrentamiento ante el Twente. El gol de Uche en el encuentro celebrado en Madrid, que les dio la victoria por la mínima, hace que un empate le sirva al conjunto de Michael Laudrup para pasar la eliminatoria de UEFA. De hecho, en el caso de que los azulones logran hacer un tanto, el conjunto local se vería obligado a conseguir tres dianas para

compensar la diferencia, ya que los goles marcados lejos de casa tienen más valor.

En caso de clasificarse, la siguiente ronda de la competición comenzaría el 25 de octubre y finalizaría el 20 de diciembre. Se constituirán ocho grupos de 5 equipos, y cada conjunto se enfrentará a los cuatro restantes, jugando dos partidos en casa y otros dos fuera, sin poder encontrarse dos rivales del mismo país. Los tres mejores pasarán a los dieciseisavos de final.

Arke, un estadio casi inexpugnable

Solo un equipo, el Ajax de Ámsterdam, ha sido capaz de conseguir la victoria en el Arke Stadion del Twente durante la pasada edición de la Eredivisie, la liga holandesa. Y no fue tarea sencilla, ya que a pesar del abultado resultado (1-4 favorable a los visitantes), fueron los *reds* los que se adelantaron en el marcador con un tanto de su ariete, el congoleño N'Kufo en los primeros compases del partido. No pudieron mantener el resultado y se vieron apabullados por el Ajax.

El Twente ha convertido su campo en un difícil trago para sus rivales. Ya lo pudo comprobar el PSV Eindhoven, actual campeón del torneo nacional, que cayó derrotado en los primeros compases de la temporada pasada, mientras en la presente tampoco fue capaz de pasar del empate a cero. El estadio, situado en las afueras de la ciudad de Enschede, se construyó en mayo de 1998 y cuenta con una capacidad de 13.500 localidades. Lo estrenó precisamente el PSV en un encuentro que finalizó



Estadio de Arke en la ciudad holandesa de Enschede.

con la victoria del Twente por 3-0. En una temporada casi impecable en liga, el Breda eliminó a los *tukkers* en el Arke Stadion por 1-2 en la copa holandesa.

Será la primera vez que el Getafe visite este campo, aunque parte de la pretemporada la realizó en Holanda. Se enfrentó a equipos como el Roda, el NEC Nimega o el NAC Breda (los tres de la Eredivisie), y también ante el VVV Venlo. Dos victorias y dos empa-

tes fueron los resultados obtenidos. Los precios de las entradas para los que se acercan a presenciar el encuentro *in situ* oscilará entre los 20 y los 35 euros.

El jueves, 4 de octubre, fecha de disputa de este encuentro, está previsto que sea un día soleado. La temperatura máxima será de 20 grados, con 10 de mínima, y una humedad del 54%. No se esperan lluvias tras una semana bastante gris.

www.xetaf.com



C/OLIVO, 8
28901 GETAFE -Madrid-

Tfno.91 683 85 09

Uche entra en la historia de la entidad con el primer gol en la Copa de la UEFA

"Algún día ganaremos un partido"

Asume la responsabilidad de llevar gran parte del peso ofensivo del Getafe en la delantera. Ikechukwu Uche ha estrenado su cuenta particular anotando el primer tanto en la Copa de la UEFA, aunque para el nigeriano lo más importante sea sacar adelante la Liga e ir

subiendo posiciones. El ariete va consiguiendo alcanzar sus sueños: jugar en Primera, participar en Europa, ser convocado con la selección de su país... Pero el camino hasta llegar aquí no ha sido nada fácil para Uche, que dejó su ciudad natal con tan solo 17 años.

Cuatro volteretas y un mortal. El Coliseum estalló en aplausos cuando Uche marcó su primer tanto oficial con la camiseta azulona. Era además el inaugural del Getafe en su estreno en la Copa de la UEFA. Cuando ya se había cumplido el tiempo reglamentario el delantero nigeriano batió la portería del Twente y entró en la historia del club. Su celebración aérea era la primera vez que se veía esta temporada en el estadio madrileño. "Lo de las volteretas comenzó cuando era muy niño; empezamos a practicarlo mi hermano, otros compañeros y yo, en la playa. Me he caído unas cuantas veces antes de conseguirlo". Un día, a Uche se le ocurrió que podía ser una curiosa forma de celebrar sus tantos: "Ha habido otros futbolistas de mi país que también lo hacían".

De Nigeria a España

El día de Año Nuevo de 1984 nació Ikechukwu Uche en la masificada ciudad de Lagos con alrededor de ocho millones de habitantes. Fue en las calles de esta urbe donde el joven nigeriano comenzó a jugar al fútbol "como cualquier niño: en el colegio, en la calle y con un balón de trapo". Su hermano Kalu, dos años mayor que él, también hacía sus pinitos en este deporte y con 15 ya jugaba en la liga nigeriana. Dio el salto a Europa en 2000. Tan solo un año más tarde, a Ikechukwu Uche, que "iba a cumplir 18", le ofrecieron probar con el Racing de Ferrol. "Mi agente tenía contactos en Europa y decidieron ver mis vídeos y traerme. Y me quedé". Una decisión que no fue en absoluto fácil. "Me costó mucho, mucho...", y sus padres tampoco lo tenían claro: "Era muy joven, me iba solo, pero sabían que era para mejorar y al final me dejaron. Siempre han estado detrás preguntando cómo estaba". Ya no viven y no han podido ver el primer gol de su hijo en la Copa de la UEFA.

Nunca ha podido compartir equipo con su hermano Kalu, que ahora juega en el Almería, "y es uno de mis sueños". Uche y Uche (ambos utilizan el mismo nombre deportivo) podrían combinarse en la delantera. "En vacaciones, cuando vamos a Nigeria, jugamos con un grupo de amigos y lo pasamos muy bien". Son benevolentes con sus compañeros: "No les machacamos..., tanto

no". Dos futbolistas en la familia, algo que el ariete getafense lo achaca "a la suerte, no creo que sea genético ni nada por el estilo. Hay mil chicos que quieren ser futbolistas y no lo consiguen. Yo me considero afortunado". Sin conocer el idioma, las costumbres o la forma de ser de sus gentes, Uche aterrizó en España. "Fue duro para mí, pero como había tomado la decisión de venir, me dije que iba a intentar aguantar". Tal vez echaba de menos el *tuwo* (hecho con maíz, arroz o mijo) o el *isi-ewu* (sopa de cabeza de cabra a la pimien-

ta), platos típicos de Nigeria, porque lo que más le costó fue "acostumbrarme a la comida, que es muy diferente". Y aprender castellano fue también un duro trago. "No había nadie que hablara mi lengua, no me podía comunicar. Tenía una profesora que me enseñaba el idioma y a partir de ahí comencé a hablar y a entender lo que explicaba el entrenador". Empezó a encontrarse mejor: "Iba teniendo más experiencia y conociendo a más gente". Ahí se inició su puesta a punto como futbolista.

Su llegada al Recreativo de Huelva, equipo en el que se daría a conocer como goleador, se produjo en el verano de 2003. Esa misma cam-

paña ya se destapó con 12 tantos en Segunda División. En 2005/06 lograría alcanzar el título de *pichichi* de la categoría de plata, con 20 goles en su casillero particular. De hecho, fue uno de los artífices de que el decano del fútbol regresara a Primera. Su debut en la Liga de las estrellas se hizo esperar siete jornadas, pero un 22 de octubre de 2006 Uche veía cumplido su sueño, enfrentándose precisamente al que un año más tarde sería su equipo: el Getafe. Con la moral un tanto tocada por un inicio de Liga que les ha colocado en la parte baja de la tabla, el nigeriano pide trabajo. "Hay que salir de donde estamos porque si estás ahí mucho tiempo, te acaba afectando. Algún día ganaremos un partido". El resto de competiciones son accesorias para Ikechukwu. "No nos están sacando las cosas como pensábamos aunque en UEFA nos ha ido mejor y esperamos pasar la eliminatoria".

El delantero, que ha llegado a anotar 20 goles en una campaña, asegura que "nunca me marco una cifra concreta. Lo que prometo es intentar ayudar a mis compañeros y si puedo marcar muchos goles, mejor". Un sabor diferente ha tenido el que consiguió "en Europa, sobre todo siendo mi primera experiencia en esta competición". Uche sueña con conseguir un título con el Getafe. "Es un buen club para mí. Cualquier equipo puede ser un puente para otro, pero yo he venido para aportar mucho y si puedo y hay suerte, ganar algo".

Uno de sus orgullos es haber llamado la atención de la selección de su nación, con la que fue convocado para uno de los partidos clasificatorios de la Copa África. "Es uno de mis sueños, poder representar a mi país". Tal vez Uche se acuerde de aquellos ídolos de su niñez que vistieron la elástica nigeriana. "Cuando éramos pequeños todos decíamos que queríamos ser Maradona, pero también Nwankwo Kanu o Jay Jay Okocha". Estos dos últimos formaron parte del combinado que consiguió ganar la medalla de oro en las Olimpiadas de Atlanta 1996.

Participar en la Copa África puede ser uno de los objetivos de Uche a corto plazo. "No pilla en buenas fechas. Supongo que algún día lo cambiarán". Se celebrará entre el 20 de enero y el 10 de febrero de 2008, por lo que el nigeriano se perdería cuatro partidos de Liga y dos de Copa del Rey si el Getafe alcanza los cuartos de final de esta competición.

Raquel González



Ricardo Marcos lidera desde el banquillo la renovación del Getafe B

“Mis equipos son mejores en las segundas vueltas”

Con seis jornadas disputadas, el Getafe B puede presumir de estar invicto, con tres victorias y tres empates que le han colocado en la cuarta posición de la tabla. Tras la temporada 2006/07, en la que el equipo consiguió acceder a los *play off* de ascenso cayendo derrotado en la primera fase, se decidió que el proyecto del filial azulón había tocado fondo y que era el momento de remodelar el conjunto. Ricardo Marcos, responsable desde el banquillo de este nuevo proyecto, ha reunido un grupo joven al que tiene que “pulir. Poco a poco se va pareciendo más al equipo que quiero”, asegura el técnico, que tiene muy claro los puntos que hay que trabajar. “Hay faltas de concentración durante los partidos y también hay que corregir algunos aspectos tácticos y defensivos, pero mis equipos son mejores en las segundas vueltas”. En líneas generales “las expectativas se están cumpliendo. Sé que van a ir madurando”.

La juventud de Marcos (apenas cuenta con 37 años) y su poca experiencia en la Tercera División (solo ha entrenado un año en esta categoría), no son un hándicap para este técnico que se encuentra a gusto entre una plantilla que también tiene una media de edad baja. “Te escuchan más, saben que están en un proceso de aprendizaje y eso se nota en la atención que te prestan. Son futbolistas inteligentes”. Procedente del San Fernando de Henares, al que en su primera campaña en Tercera llevó a disputar los *play off*, Ricardo Marcos tenía ganas de participar en el pro-



Ricardo Marcos, entrenador del Getafe B.

yecto de un equipo filial. “Hay que insistir en la formación. Nuestra intención es crear futbolistas e intentar que puedan acceder al primer conjunto”. Una meta que, con la situación actual del grupo dirigido por Michael Laudrup, se torna complicada. “A corto plazo va a ser difícil, y un *crack* surge una vez cada mucho tiempo”.

Se trata de un proyecto a medio plazo, en el que se han marcado como fin para esta campaña acceder a uno de los cuatro puestos que dan acceso a jugar la liguilla por el ascenso. “Hay ocho o nueve equipos que van a estar peleando ahí y va a estar muy reñido. De todas formas, no se va a decidir nada hasta la segunda vuelta”. En estas primeras jornadas a Marcos le ha sorprendido el inicio “del Pozuelo o del Astarve, que han tenido buenos resultados”.

En caso de lograrlo, y el Getafe ya ha conseguido posicionarse en los *play off*, sería la tercera vez que el filial azulón llega a esta liguilla. “No quedan muchos jugadores de los que el año pasado la disputaron, pero sí que han venido otros que han tenido esa experiencia”, explica Marcos, que tendrá que trabajar con la plantilla durante toda la temporada de cara a ese momento. “Hay tantos factores que influyen en unos partidos como esos: la presión, los nervios, una expulsión...”. Su objetivo es que “lo disfrutemos, intentando no cometer errores, pero tiene que ser una experiencia positiva”. La meta será alcanzar la Segunda B.

Raquel González

Encuentros disputados

Jornada	Puntos sumados	Fecha	Partido
1	1	26/08/2007	Real Madrid C 0-0 Getafe B
2	1	02/09/2007	Getafe B 1-1 Alcobendas S.
3	3	09/09/2007	At. Madrid C 1-2 Getafe B
4	1	16/09/2007	Getafe B 2-2 Collado Villalba
5	3	23/09/2007	Torrejón 1-4 Getafe B
6	3	30/09/2007	Getafe B 1-0 Humanes

**Hesperia Getafe**

Desde el hotel Hesperia Getafe te invitamos a disfrutar los próximos viernes 21 de septiembre, 19 de octubre o 16 de noviembre de una fantástica cena en nuestro restaurante “La Torrejilla” acompañada por la interpretación en directo de los mejores fragmentos románticos de las más importantes zarzuelas.

Cántame Corazón

6 historias de amor
(y desamor)
en la zarzuela

Pilar Moráquez, soprano
José Belestini, tenor
César Belda, piano

Cena y espectáculo en directo

40€

I.V.A. incluido

Disfruta además, a partir del 6 de septiembre, de nuestro nuevo menú del día por sólo 15 €

MÁS INFORMACIÓN:

91 601 18 00

eventos@hesperia-getafe.com

Chamberlain, 1 28905 Getafe MADRID
Tel.: (+34) 91 601 18 00 Fax: (+34) 91 682 38 17
hotel@hesperia-getafe.com www.hesperia-getafe.com

Los participantes mayores de edad recorrerán 10.000 metros de casco urbano

Pistoletazo de salida para la Carrera Popular

La Carrera Popular Ciudad de Getafe celebra su XXI edición con un recorrido de 10.000 metros por las calles de la localidad. El trazado elegido este año ha cambiado "ligeramente, ya que aunque seguimos haciéndolo muy por la zona de Getafe Norte ampliamos un poquito cogiendo parte de la calle Madrid hasta el cruce con la calle Castaño", explican los responsables de la Delegación de Deportes del Ayuntamiento.

Nueve son las categorías que participarán en las tres carreras organizadas para la ocasión. Los más pequeños —benjamines y alevines— correrán 1.400 metros; infantiles y cadetes, 3.000, y de juveniles a veteranos la distancia ascenderá a los diez kilómetros.

La organización espera superar la cifra de atletas registrada el año pasado —652 corredores—, "aunque todo está diseñado para dar servicio a un máximo de 1.000 personas", declaran desde la Delegación. Una veintena de policías municipales y treinta miembros de la organización, además de una dotación de Protección Civil, velarán para que no se produzca ningún percance durante la celebración de la competición. Un coche de cronometraje con un reloj en su parte superior marcará la cabeza de carrera, el recorrido a seguir y los tiempos de los primeros atletas. Además, tres motos de la Concejalía realizarán funciones "de guía durante la carrera cuando haya

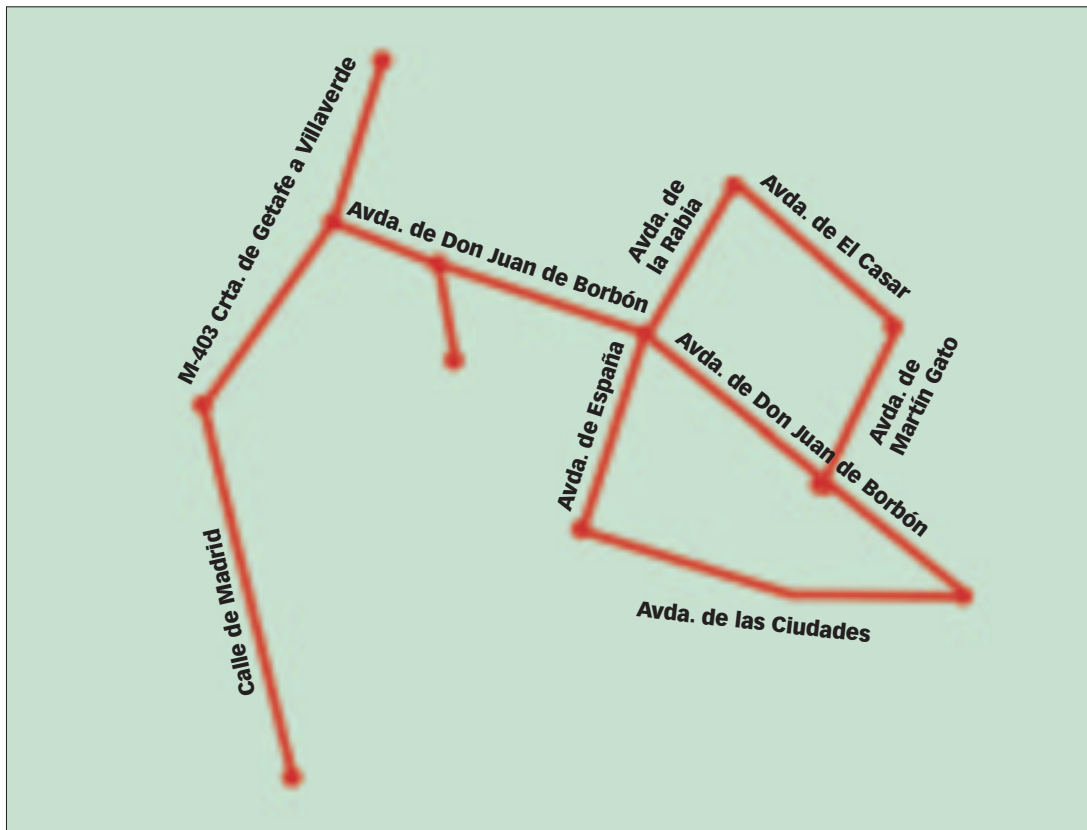

Calles por las que transcurrirá la XXI Carrera Popular Ciudad de Getafe.

La organización espera superar la cifra de atletas registrada el año pasado —652— "aunque todo está diseñado para dar servicio a un máximo de 1.000"

La Delegación de Deportes montará un sistema de megafonía en la calle para que el público asistente pueda seguir la marcha de la carrera

grupos que se queden rezagados" y una bicicleta seguirá a la primera mujer en cabeza, confirman los responsables.

Cambios de fecha

Aunque la pasada edición ya se celebró en estas fechas "por circunstancias internas de organización", mayo es el mes en el que históricamente ha tenido lugar la *Popular*. Este año tampoco se ha celebrado en primavera por la coincidencia con actos de campaña de las últimas elecciones municipales, con lo que el día elegido para la carrera finalmente ha sido el 7 de octubre.

Para esta ocasión se montará un sistema de megafonía en la calle para que el público asistente pueda seguir la marcha de la carrera. Algunas de las motos informarán, vía teléfono móvil, al encargado de locutar la carrera para que los asistentes conozcan el transcurrir de los acontecimientos en tiempo real.

Por otra parte, un sistema gestionado mediante chip electrónico controlará los tiempos de los participantes, indicando en el instante de la llegada a meta qué marca han realizado. Todos recibirán una bolsa de corredor y una bebida. Además de los trofeos usuales, se regalará material deportivo.

Pablo Rivas

Carrera Popular Ciudad de Getafe
Salida y meta:

Polideportivo Juan de la Cierva
Domingo, 7 de octubre, 10.00 horas

Tres nuevas jugadoras reforzarán las filas del primer equipo

El Getasur de balonmano femenino afronta la campaña con la ilusión de la permanencia

Después del sufrimiento y el agobio que vivió el equipo la temporada pasada, el Getasur de balonmano femenino afronta la nueva campaña "con ilusión y muchas ganas", aunque siempre reconociendo las limitaciones que tiene frente a otros equipos. Su entrenador, Pedro Moreno, considera que "nos ha tocado jugar en el grupo [el C] más fuerte de esta categoría", con cinco equipos madrileños, otros tantos andaluces, dos murcianos y un canario; muchos de los cuales han "tirado de talonario y han integrado en sus filas a grandes jugadoras extranjeras y nacionales", añade Moreno.

Caras nuevas en el equipo

El reducido presupuesto del club getafense ha condicionado las nuevas llegadas. Aún así, Moreno cuenta con tres nuevas fichas que barajar en sus convocatorias: Saioa Carrasco, procedente del Baseti Zuazo; Marian Giner, del Club Balonmano Socorro, y Adriana López, una antigua integrante del Ge-



El Getasur, en su primer partido ante el S.S. de los Reyes

tasur que ha sido rescatada para esta edición. La integración de estas tres jugadoras a la plantilla está siendo buena. Especialmente la de Marian, a pesar de que llegó al conjunto getafense prácticamente de casualidad. "Yo jugaba en un equipo valencia-

no que se disolvió al terminar la temporada. Vine a Madrid por motivos de trabajo y no tenía pensado jugar al balonmano". Pero su destino cambió tras un reencuentro con antiguas conocidas del Getasur. "Fue en un campeonato de balonmano playa al que acudí en Al-

calá de Henares y allí me encontré con antiguas amigas que me animaron a que fuera con ellas al Getasur. Yo les dije que me lo pensaría". Fue la llamada directa de quien hoy es su entrenador la que terminó por convencer a Giner, que no se arrepiente de su decisión: "Estoy muy contenta. La acogida del club ha sido muy buena". Saioa Carrasco comparte la misma sensación del club: "Me están acogiendo muy bien. Lo que he visto hasta ahora me gusta. Hay un ambiente muy familiar". Carrasco procede del Baseti Zuazo, un equipo con un ritmo de trabajo "demasiado profesional. Aquí el ambiente es diferente. Me gusta".

Un máster fue el motivo de que esta joven llegase a la ciudad, donde reside, ya que "quería seguir jugando al balonmano". Carrasco conocía a Pedro Moreno a través del Balonmano Playa, "me ofreció jugar, y aquí estoy". Por el momento la compatibilidad entre los estudios, los entrenamientos y los partidos es buena.

Los posibles problemas se plantea-

rán en un futuro, cuando Carrasco encuentre el trabajo que busca, aunque "espero que no sea ningún problema, espero compaginar las tres cosas".

El Getasur, en Primera y Segunda

Una de las novedades del club para esta temporada es la incorporación de un equipo que militará en Segunda Nacional. Este conjunto actuará como filial del primero y permitirá que las jugadoras "más jóvenes estén a caballo entre las dos categorías, así cogen el ritmo de la competición en Primera", aclara el entrenador, quien apostilla que "vamos a ser cautos con ellas para no cansarlas demasiado".

Por el momento, los esfuerzos de estas chicas se van a centrar en permanecer en Primera Nacional, competición en la que han sufrido las últimas campañas para mantener la categoría. "Estamos trabajando muy fuerte desde el primer día", concluye Giner.

Vanessa Calle

Ágora

de la Vivienda Joven

Avda. General Palacio, 12 - 1ª - 1 28902 Getafe
Tlf.: 91.696.35.66 - 91.665.05.76

Unos de los principales valores del *Complejo Bruma V* es su entorno privilegiado junto *al mar y el bosque mediterráneo*. La naturaleza a la puerta de casa.

Su vivienda contará con fantásticas zonas verdes y con grandes equipamientos *sociales y deportivos*.

El *Complejo Bruma V* le brinda la oportunidad de poder adquirir áticos y pisos de 1 y 2 dormitorios.

Si hablamos de ventajas el *Complejo Bruma V* está situado en una zona de privilegio: junto al mar, centros comerciales, hoteles, puerto deportivo y a un paso de Valencia, del aeropuerto y muy pronto con tren de alta Velocidad. ¿Cómo lo ve?

Una inversión en un lugar así le asegurará una revalorización de su vivienda *garantizada*.

La calidad de vida está en la naturaleza

Tren de Alta Velocidad

Piscina de Verano y Cubierta

Valencia - 32 America's Cup

Pista Polideportiva

MADRID
C/ Alonso Cano, 3 - 28901 Getafe

VALENCIA
Avenida del Mediterráneo, 153 - 46520 Puerto Sagunto
Tel.: 96 268 30 80 - Fax: 96 268 19 14
E-mail: decursio@jshoa.es

Canet d'en Berenguer - playa
VALENCIA

Antonio Camarasa, ingeniero de sonido y socio fundador de la productora Wildtrack

“Aquí somos un poquito cutres todavía, el sonido está muy mal considerado”

Antonio Camarasa es uno de los cuatro socios que componen Wildtrack, una productora de sonido que tiene en su currículum haber trabajado en películas como *Moulin Rouge* o *El Reino de los Cielos*. En su estudio realizan todo aquello que tenga que ver con el sonido en el cine pero trabajan con cualquier tipo de pieza

Camarasa, a sus 45 años y “de Getafe desde que tenía tres años que me trajeron de Lérida”, es uno de los cuatro socios de la productora de sonido Wildtrack. Todos ellos se conocieron cuando compartían pupitre en la Escuela de Cinematografía y del Audiovisual de la Comunidad de Madrid (ECAM), centro en el que ahora imparten clases como tutores. “Los que aprobamos ese año decidimos fundar nuestra propia empresa y no trabajar en los estudios que ya había, y hasta ahora”. El nombre de la compañía lo cogen del argot profesional. “Significa pista salvaje y la expresión denomina una toma de sonido sin cámara”.

En los doce años de vida de la productora han realizado “cerca de 45 películas entre rodajes, postproducciones, mezclas o lo que sea”. Además, han montado el audio de videoclips, obras de teatro, documentales, cortometrajes, programas audiovisuales o anuncios. Explica que “ahora en multitud de campos, como por ejemplo un espacio televisivo, llaman a gente como nosotros que trabaja en cine cuando quieren empezar un programa y así saben que no van a tener ningún problema. Luego, cuando llevan tres o cuatro capítulos rodados te echan y empiezan a contratar a becarios que salen mucho más baratos. Por eso el primer capítulo cuesta mucho dinero”.

Nominaciones a los Oscar

Entre su extensa filmografía se encuentran títulos como *Moulin Rouge*, nominada al Oscar al mejor sonido, *Los nombres de Alicia*, nominada al Goya al mejor sonido o el *El Reino de los Cielos*, del director británico Ridley Scott.

Con su profesión Camarasa ha viajado por medio mundo. Su último periplo, en la India,



Antonio Camarasa en su estudio de Montepíncipe.

grabando uno de los cinco cortos que la ONG Unicef encargó a otros tantos directores españoles para denunciar la situación de la infancia en el Tercer Mundo. Entre ellos se encuentra *Binta y la gran idea*, la pieza de Javier Fesser que fue nominada al Oscar al mejor cortometraje este año. “Nos fuimos al sur del país, a Madrás, a rodar en tamil. Funcionábamos con una transcripción fonética de este idioma al inglés. Fue una experiencia muy buena y me gustó tanto aquello que volví poco después con mi mujer”. Otra de sus “aventuras” fue el rodaje de *La*

audiovisual como documentales, anuncios o vídeos musicales.

Actualmente están construyendo un nuevo local en Madrid y quieren dar el salto definitivo para trabajar en Norteamérica. Como aperitivo, este mes se estrena *El rey de la montaña*, una película del director Gonzalo López Gallego cuyo sonido ha sido montado por ellos.

do un nuevo estudio en Madrid. El que utilizan en este momento se encuentra en Montepíncipe, “un lugar que está un poco lejos para directores y gente con la que trabajamos”.

Además, otro de los proyectos de futuro de la empresa es “cruzar el charco. Recientemente ha tenido lugar el festival de cine de Toronto (Canadá) donde hemos llevado *El rey de la montaña*, una peli de Gonzalo López Gallego que se estrenará enseguida. Y estamos muy contentos porque hemos hecho contactos con gente americana. Queremos hacer películas con los presupuestos de allí. Aquí somos un poquito cutres todavía, el sonido está muy mal considerado”, asegura Camarasa.

Su trabajo consiste en “todo lo que es el sonido de una película”. Esto implica “recoger el audio directo en los rodajes, montar la imagen con él, hacer la postproducción —donde se meten los llamados efectos sala como bombas, tiros, pasos o roces—, hacer los doblajes de las voces, meter la música, si la hay, y por último mezclarlo todo en unas mesas de sonido enormes para que ya se integre todo en la película de 35 milímetros que es lo que el público ve en el cine”.

Confiesa que siempre le gustó el sonido. “Trabajé en Radio Getafe hace años. También soy músico, tocaba desde joven. Estuve nueve años en el grupo de reggae Los rastas plastas, cuya corista era Carmen Machi. De hecho sigo tocando siempre que puedo”. Asegura que en sus comienzos “decir que eras técnico de sonido no sonaba a nada. La gente te decía: ¿pero eso qué es?, ¿músico?”. Haber acabado en el cine para él es “casi anecdótico, me gustaba todo lo que tenía que ver con el mundillo”.

Pablo Rivas

edad de la peseta —largometraje que se estrenará este mes de octubre— para el que se trasladó a Cuba tres meses. “No sólo me paso el huracán Katrina por encima sino que también el Dennis”. Habla de su experiencia en el país como “impresionante. Cuando vas a rodar no vas de turista, vives con la gente de allí. Fuimos cuatro españoles, el resto del equipo era cubano, así que compartes sus costumbres”.

Nuevos horizontes

En la actualidad, Wildtrack está construyen-

Festivo Santorini es un homenaje al color azul de la población griega

Un cuadro de Moisés Rojas gana el concurso nacional de pintura de Herencia

Era la segunda vez que se presentaba al concurso y consiguió el primer premio. El pintor getafense Moisés Rojas recogió el diploma que le acredita como el ganador del XXV Concurso Nacional de Pintura Villa de Herencia. El culpable de este homenaje ha sido el cuadro *Festivo Santorini*, una pintura que Rojas recuerda con mucho cariño: “Santorini es una población griega muy bonita, con casas blancas y cúpulas azules. El color es impresionante ya que se mezcla con el azul del Mediterráneo. Es como una fiesta continua”. Sin embargo, el motivo principal del cuadro siguen siendo las mujeres, dos en primer plano y una tercera en segundo lugar que llama la atención por sus tonalidades rojizas.

No es el primer premio que Rojas recoge en Herencia. En 2004, el pintor getafense consiguió el segundo puesto. “Los primeros pre-

mios que recibí me animaron mucho a seguir pintando. Con el paso de los años, la ilusión es distinta, pero este reconocimiento me ha emocionado mucho porque me ha sido otorgado por unanimidad en el jurado”, revela Rojas.

Después de visitar Herencia, el artista tuvo que desplazarse a La Guardia para recoger otro primer premio —en esta ocasión del XII Concurso Nacional Villa de La Guardia— otorgado a su obra *Altozano*, un lienzo que refleja un paisaje manchego, muy acorde con el pueblo anfitrión.

Tras el frenético verano, Moisés Rojas ha hecho una breve pausa para reponer su obra, que sigue fijando su mirada en la mujer.

La Carpa

Otra de las actividades que ocupa su tiempo es la Asociación La Carpa, una entidad crea-



da por artistas locales empeñados en mostrar su arte por doquier.

El próximo proyecto que esta entidad tiene en mente se ejecutaría en la Casa de Vacas de la capital en apoyo a la candidatura olímpica de Madrid 2016. Rojas resume su idea en las palabras AROS por dos razones, por los siete aros que forman el símbolo de los Juegos Olímpicos o por las siglas de Arte Olímpico del Sur. “Queremos hacer una exposición con motivos deportivos con la que los artistas del sur de Madrid podamos apoyar a Madrid como ciudad olímpica”, concluye Rojas.

La fecha prevista para tal muestra es mediados de 2008, aunque aún es necesaria la aprobación del Ayuntamiento de Madrid y la búsqueda de patrocinadores que hagan viable la muestra.

Vanessa Calle

La recreación del mercado medieval fue el espacio más visitado

El Fitec celebró su duodécima edición rememorando la época del Cid Campeador



El Festival Internacional de Teatro de Calle (Fitec) ha cumplido su duodécima edición por las calles de Getafe. Yíteres, bailarines, payasos, malabaristas, halcones y hasta el propio Rodrigo Díaz de Vivar, más conocido como el Cid Campeador, pasearon su *palmito* por las calles del municipio para el deleite de los presentes.

Todo comenzó el pasado viernes, aunque la ausencia del mercado medieval en la calle hizo creer a más de uno que el Fitec aún no había comenzado. Los menos incrédulos disfrutaron de espectáculos varios a lo largo de la calle Madrid, el patio del Hospitalillo o la plaza General Palacio: solo había que buscar un remolino de gente para localizar entremedias al protagonista de la acción. Reconocimiento especial recibieron los artistas invitados a La Senda del Elefante, que al estar fuera del programa oficial, dependen



de lo bien que se les dé pasar la gorra entre el público, o no. El plato fuerte del fin de semana llegó el sábado, cuando a las ocho de la tarde, el Cid Campeador entró en el mercado montando su caballo acompañado de un pasacalles medieval. Mientras, los halcones

esperaban ser ellos el centro de la atención con una demostración de cetrería.

Otro de los espacios más llamativos fue la azotea del Ayuntamiento, donde los más pequeños pudieron subir para disfrutar de un espectáculo de danza. Otro grupo, esta vez



de adultos, utilizó el mismo espacio para lanzar al aire aviones de papel. La guinda del pastel la puso el espectáculo sorpresa ya anunciado días antes por la organización, donde actores especializados se prendieron fuego ante la atónita mirada del público infantil.

Más de veinte compañías llegadas de muy variadas zonas del mundo, el Ayuntamiento, la compañía Teatro Destellos y especialmente el público fueron los encargados de, durante un fin de semana, vestir las calles de arte y humor.

Vanessa Calle



disfruta getafe

MÚSICA - ARTE - TEATRO - COMER - COPAS - PLANES

ESCAPADA - COMPRAS - CINE

Índice disfruta getafe

AUTOESCUELAS	Página 40
BARES Y TAPAS	Páginas 40, 41 y 42
COPAS	Página 42
DECORACIÓN	Página 42
DEPORTES	Página 42
ENSEÑANZA	Página 43
MARISQUERÍAS	Página 43
FOTOGRAFÍA	Página 43
MODA	Página 43
MODA INFANTIL	Página 43
MOTOR	Página 43
OCIO INFANTIL	Página 43
REGALOS	Página 43
RESTAURANTES	Página 44
SNACK-MÚSICA	Página 44
TETERÍAS-CÓCTELES	Página 44
VIAJES	Página 44

David Gwynn vuelve al escenario del Fender Club

Rock con raíces del blues más californiano

Aunque lleva cuatro décadas dedicado a la música, aún se pone nervioso cuando se sube a un escenario. Quizás sea eso lo que le hace mantener la misma ilusión con la que a los 12 años quiso imitar a sus mayores norteamericanos.

De estilo roquero con raíces de blues, la música de David Gwynn evoluciona con cada canción, con cada nota que toca su guitarra. Por eso, todos sus conciertos son diferentes, son una aventura que deja a la improvisación. "Nosotros no somos como un grupo de pop que ensaya y luego repite lo aprendido en los conciertos. Trabajo con la gente que más cosas tengo en común y no sabemos lo que va a pasar en cada recital. Lo único que tenemos claro es que, salga lo que salga, no va a ser malo". Gwynn sigue disfrutando de su trabajo como el primer día y así se lo trasmite al público: "Me gusta ver su cara, quiero ver cómo siente mi música desde el primer acorde del concierto".

Después de varios años dedicado a la producción musical y a la colaboración con otras bandas —entre ellas Surfin Bichos o Marlan-go— el californiano ha vuelto a formar su propio grupo, con el que dice disfrutar e inventarse a sí mismo: "Ahora hago lo que no me dejan hacer en otros grupos, que tienen su propia idea de lo que quieren. Es muy divertido buscar otras formas de hacer dentro del mismo estilo musical".

En el salón de casa

David Gwynn actuará el próximo 4 de octubre en el Fender Club, en el que será su tercer concierto en esta sala y el segundo con su nueva formación musical. "Tocar en el Fender es como tocar en el salón de tu casa. Tengo muy buenos recuerdos de los conciertos anteriores, del público y del local", añade el músico. La guitarra de Gwynn pasará por temas conocidos de sus dos discos, pero también habrá nuevas canciones y versiones



Gwynn vuelve a ponerse ante el micrófono tras varios años dedicado a la producción musical

"Tocar en el Fender es como tocar en el salón de tu casa. Tengo muy buenos recuerdos de los conciertos anteriores, del público y del local"

de los clásicos norteamericanos, todas ellas interpretadas por Gwynn, a la guitarra y la voz; David Lads, al piano y órgano; Josema Martín, a la batería, y Kiko Pérez al bajo y voz.

Fusión

Las canciones que sonarán en el Fender, aunque procedentes de distintas cuerdas y manos, conservan el estilo al que Gwynn tiene

acostumbrado a su público: "No ha cambiado demasiado el fondo del planteamiento de mi música. Es una fusión entre las raíces del sonido norteamericano experimentando con nuevas cuestiones y escuelas".

Vanessa Calle

David Gwynn

Fender Club

Jueves, 4 de octubre, 22.20 h.

Autoescuelas

Autoescuela San José
 C/ SAN JOSÉ DE GALASANZ 18 • 916952019
 AVDA. ARCAS DEL AGUA S/N • 916950994
 C/ RAYO 45 • 916954879
 C/ LEGANÉS 67 • 916839390
 C/ VIOLETA PARRA 1 • 916840218
 PLAZA ESTALACTITA S/N • 916838432
 C/ JUAN DE BORBÓN 2 • 916832827

Bar BOLI
 Buenos aperitivos
 C/ Carabanchel, 5
 91 287 93 32

CRUZ BLANCA
 Raciones Menús diarios
 Música en Vivo
 C/ Maruja Torres, 2. Getafe Norte
 (frente a Carrefour) • 91 696 74 47

CAFETERÍA El Coliseum CERVECERÍA
 Especialidad en Menús y Pastas
 C/ Maruja Torres, 2. Getafe Norte
 (frente a Carrefour) • 91 696 74 47

Bares y tapas

a tapear
 TU LOCAL DE CAÑAS Y TAPAS
 RACIONES, TOSTAS Y MONTADITOS
 PANTALLA GIGANTE
 C/ Alcala, 2 • 91 683 667 120

COCINA FRESCA VINO DEL PAÍS
 El Pan Pan
 Teresa de Calcuta, 2
 (Frente al Coliseum)
 91 228 547 4-675 97 55 15

Cafetería • Cervecería BAVIERA
 Gran variedad en:
 - FRITURAS
 - TAPAS
 - TOSTAS
 - HAMBURGUESAS
 - TERRAZA con zona INFANTIL
 • Celebraciones y bautizos en nuestra carpa
 Plaza Tirso de Molina - C/ Garcilaso, 65
 Teléfono: 91 683 63 89

Bar EL LOCAL
 • Buenos aperitivos
 • Raciones
 • Tostas variadas
 Plaza Magdalena s/n (junto Catedral)

Cafetería EL PARQUE
 Los mejores aperitivos
COMPRUÉBALO
 Plaza Tirso de Molina, s/n
 Teléfono: 91 681 93 79

Visite nuestra web
Getafe Capital .com

Raciones y Tapas
 RACIONES • TAPAS
 MENÚ ESPECIAL
 SÁBADOS Y DOMINGOS
 GRAN TERRAZA DE VERANO
 Avda. Rigoberta Menchú, 11
 91 601 73 02

El Viajero de las Tapas
 C/ Sánchez Morato, 18
 91 228 47 01
Cómete el mundo
 Viajamos por todo el mundo para traerte las mejores tapas

Café - Bar EL ZOPICO
 DESAYUNOS
 TAPAS
 RACIONES
 C/ Hormigo, 3 • 916840443

El festival Madrid Sur comienza el 6 de octubre en el Lorca

Sevillanos, getafenses y *El Chojin* suben el telón

El sabor del teatro internacional que desde hace doce años viene trayendo al municipio, y a otras seis localidades vecinas, el festival Madrid Sur llega de nuevo. Para esta ocasión el subtítulo que le acompaña es *La gran periferia*, y con esta premisa se pretende "dar voz a personajes generalmente ausentes en los escenarios, y sin embargo, cada vez más presentes en nuestra sociedad", explica el director del festival, José Monleón, una idea que conduce el certamen desde su nacimiento. En la localidad, la primera convocatoria de este marco se presenta el día 6 de octubre: *Flamenco para traviata*, un estreno en la Comunidad de la mano de la compañía La Cuadra de Sevilla. *El Chojin*, cantante de rap que ya actuó hace años en tablas locales con esa condición, llega esta vez envuelto en el mundo de la farándula con la obra *El alma de Alexander Oboe*. Será el 7 de octubre y es estreno absoluto. Y también como espectáculo cercano en el tiempo, *Elemental*, de la compañía local Primigenius, previsto para el día 12. El escenario para todos es el Teatro García Lorca. Lo último en subir dentro de Madrid Sur será el 27 de octubre; el espectáculo *La puerta abierta* cerrará la edición 2007 en la ciudad.

Los sevillanos encabezan el cartel local de Madrid Sur. Su obra, *Flamenco para traviata*, ya se explica con el título, como dice el director de la función y de la compañía, Salvador Távora. "El lenguaje es el flamenco, en un entorno teatral como hacían los griegos, y la traviata es el tema". Sobre el escenario se verán gestos, baile, cante, palabras, acciones... El argumento "no es para niños, no hay buenos y malos, es para gente inteligente y con imaginación". Es un análisis del arte del tablao y la prostitución, un teatro de emociones. Los asistentes "no se van a aburrir, van a gozar". La compañía que fundó Távora participa por cuarta vez en este festival, aunque en Getafe se estrena. "Nos gusta ir allí. Nosotros nos movemos por ciudades como Nueva York, y Madrid Sur es muy vivo, no tiene nada que ver con el teatro burgués que se hace en otras capitales". En cuanto al público, y en la misma línea del discurso, el director siente ganas de encontrarse con un audi-

Una escena de la obra *Flamenco para traviata*, de la compañía La Cuadra de Sevilla.

torio "que no está tan vinculado con el centro". Después de su paso por el García Lorca, La Cuadra vuelve a su tierra para comenzar la temporada en su teatro propio.

Del CD al libreto

Conocido por su rap pero no tanto por su vena teatral, *El Chojin* hace como un lustro que inició una vinculación con los organizadores de Madrid Sur, el Instituto Internacional del Teatro del Mediterráneo, impartiendo talleres de composición de su estilo musical. Poco después aparecería ya detrás de un telón. Con *Rimas para todos los públicos* intervino hace un par de años en el festival. Llevaba para aquella ocasión actores "con los que había trabajado en los talleres" y parte del público tenía el mismo origen. "Fue una experiencia muy bonita, como un premio. Las críticas fueron muy buenas". Su nuevo espectáculo, *El alma de Alexander Oboe*, en su forma, "es muy original. Es un monólogo rimado con músicas en directo de jazz. Muy elegante". *El Chojin* narra, cuatro músicos le acompañan y luego están las voces. El atuendo va acorde con todo ello; recuerda aquellos años 30. En contenido, la función

se centra en "un señor" que quiere vender su alma al diablo por una mujer, "pero le sale mal, porque el diablo siempre es más listo". Y pierde las dos esencias. "Pobre desgraciado", lamenta.

Con programa Escena Sur, siete grupos de las localidades inmersas en el festival tienen un hueco. El getafense afortunado es la compañía Primigenius, "un proyecto de educación y teatro", apunta uno de los iniciadores, Josemi García, quien junto a Javier Escudero idearon su plan "una mañana de otoño en la Carlos III, donde uno estudiaba Biblioteconomía y el otro Derecho". Acabaron las carreras y construyeron Primigenius. Esto fue en 2003 y desde entonces el grupo se pasea por escuelas, centros culturales, bibliotecas o teatros acercando cuentos, música, danza, poesía y teatro. Por el Lorca estuvieron en enero con la función *La mirada de Sancho* y fue ocasión de "muchas felicitaciones por parte del público". *Elemental*, "que es estreno", consta de 4 partes, que se identifican con "los elementos y con las edades lectoras del ser humano". Así, el agua tiene relación con los primeros años del bebé y con las nanas; el aire con los juegos en la escuela; el fuego con la edad preado-

**El Chojin, rapero y autor de *El alma de Alexander Oboe*.**

lescente; y la tierra con la adolescencia. El espectáculo combina "técnicas actorales y de clown".

Susana Zorraquino

Flamenco para traviata
Teatro García Lorca
Sábado, 6 de octubre, 20.00 h.

El alma de Alexander Oboe
Teatro García Lorca
Domingo, 7 de octubre, 19.00 h.

Elemental
Teatro García Lorca
Viernes, 12 de octubre, 12.00 h.

CERVECERÍA - TAPERÍA
L'ANTIGUA de Getafe
Fundada en el 1900

ESPECIALIDADES:
Canapés - Ahumados
Tapas de Cocina - Ibéricos

Avda. de las Ciudades, 5 • 912958074

La Barrica
Cafés, Tapas y vinos

C/ Magdalena, 11

* RACIONES VARIADAS

* BUENOS APERITIVOS

C/ Arboleda, 24 • 916822317

Cervecería LA PENÚLTIMA

TAPAS, RACIONES, BURGUER
FUTBOL en PANTALLA GIGANTE
GRIFOS DE CERVEZA EN LAS MESAS

C/ Fuenlabrada, 12 • 680985108

Taberna Buda

C/ Violeta Parra, 4
Aperitivos y raciones - Menú diario

La Taberna del Filibustero
Libertia
Calle Pizarro 17
TAPAS / VINOS / CERVEZAS

C/ Cuestas Altas, 7
EL PUNTO
ESSENCIAL CLUB
TU BUEN AMBIENTE, CON LA MEJOR MÚSICA
PARTIDOS EN PANTALLA GIGANTE

Cafetería - Cervecería LECOR
Desayunos y Meriendas
Raciones, Bocadillos,
Sandwiches y Hamburguesas
Avenida de los Ángeles, 22
91 683 76 08

BAR CADA JE
GETAFE
Abierto todos los días
a partir de las 21.00 h.
Travesía del Pilar

LIZARRAN
Tabernas Selectas
• Sirvete los pinchos que quieras
• Menú del día, carta y celebraciones
C/ General Palacio, 14
Tel.: 91 695 75 73

Festejos La Penúltima...
Te organizamos tu fiesta privada,
caper, striptease, fiesta de espuma,
lo que se te ocurra.
DEJALO EN NUESTRAS MANOS
FINCA PRIVADA
Información: 680985108

CERVECERIA LLENO POR FAVOR CAFETERIA
C/ Magdalena, 11
* Por cada consumición elige tu APERITIVO
* Gran variedad de TAPAS:
ALITAS-CALAMARES-NUGGETS
HAMBURGUESAS-MONTADITOS
PERRITOS-PINCHOS MORUNOS
BRAVAS-PINCHOS DE LA CASA
SÍRVETE LA CERVEZA TÚ MISMO
Y POR CADA LITRO UNA RACIÓN

LO NUESTRO
JUEVES: El mejor House
VIERNES: Actuaciones en directo
DOMINGOS: El mejor fútbol
C/ Leganés, 17

MOLOCO
Abierto de miércoles a domingo
y vísperas de festivos
C/ Jardines, 4

Copas

Festas Universitarias
Jueves Viernes Sabados
a partir de las 12:00 de la mañana
C/ Serranillos, 40
Cameron

ALL YOU NEED IS POP
Actuaciones en directo los viernes
Monologos todos los domingos
C/ Cuestas Altas, 6

Decoración

Caray
C/ Leganés, 17

ICIAR DE LA CONCHA
Venta, Confección e Instalación de artículos Textil-Hogar
Confección de cortinas GRATIS
C/ Ramón Rubial, 2 - Local 2
Teléfonos: 91-6842760 - 677468607
E-mail: info@decoraciontextil.com
Web: www.decoraciontextil.com

Diva
Abrimos todos los días excepto los domingos
C/ Carabanchel, 4

ICIAR DE LA CONCHA
Venta, Confección e Instalación de artículos Textil-Hogar
Confección de cortinas GRATIS
C/ Ramón Rubial, 2 - Local 2
Teléfonos: 91-6842760 - 677468607
E-mail: info@decoraciontextil.com
Web: www.decoraciontextil.com

EL ALGAR
C/ Carabanchel, 13
CAFE BAR
Abrimos todos los días
BATIDOS NATURALES
CAFÉS ESPECIALES

Getafe Capital.com

El pintor y bailarín **Alfonso Ventura** expone su obra en el bar Marengo

“La creatividad es democrática”



El pintor y bailarín Alfonso Ventura ha sabido reflejar el movimiento de la danza en sus pinturas

Cuando aquella tarde Alfonso Ventura comenzó a pintar a la sombra de un árbol ni se imaginaba que a partir de entonces su obra iba a dar un giro de 180 grados. A Ventura le molestaban las sombras y luces que en el lienzo creaban los rayos de sol que se abrían camino entre las ramas del árbol, pero en lugar de evitarlas, decidió integrarlas en su obra y pintarlas en función, también, del movimiento del sol. El resultado, dos series fundamentales: *Pintando la luz* y *Pequeñas ventanas de luz*. “Es todo un descubrimiento. Es la preocupación de todos los artistas, cómo captar la luz y su movimiento”, describe Ventura, que además de pintor es bailarín, por lo que ha conseguido integrar el movimiento de la danza en su pintura. El primer cuadro de esta serie se llamó *Pintando la luz* y, aunque tiene un gran valor sentimental para el pintor, no formará parte de la muestra que se expone durante octubre en el Marengo “porque es un principiante. Es el inicio de algo que luego se refleja en los otros cuadros seleccionados”, indica Ventura, que muestra especial predilección por los lienzos de su segunda serie más madura y profunda.

mento danzante de los coreógrafos, el bailarín se adentró en el mundo de las terapias corporales a través del movimiento. De este modo nació su particular forma saludable de entender el baile: *SaluDanza*, un taller que imparte en la Universidad Popular de Fuenlabrada. El creador define sus clases como “un espacio lúdico de alegría, donde me permito ser niño, jugueteón, un espacio de compartir, no de competir; un espacio donde me acepto como soy y acepto a los demás como son, sin juicio”. Ventura consigue aunar la danza y la pintura en un mismo espacio sin adoctrinamientos ni técnicas, simplemente dejando que sea cada persona la que descubra y muestre el artista que lleva dentro: “La creatividad es democrática, todos estamos invitados a la creación”, opina Ventura, que añade que “todos somos artistas en el momento que sacamos lo que llevamos dentro, ya sea para pintar un cuadro o hacer una tortilla de patatas”. Este getafense impartirá ocho cursos intensivos en la galería Que más dARTE. El primero tendrá lugar entre el 20 y el 21 de octubre.

Vanessa Calle

Danza

La pintura y la danza han acompañado a Alfonso Ventura durante toda su vida. Cansado de ser el instru-

Trabajos del pintor Alfonso
Marengo
Hasta el miércoles, 31 de octubre

Deportes

refactor bike
factorbike.es
OTRO MUNDO SOBRE 2 RUEDAS
c/ Islas Canarias, 100
Tel. y Fax: 91 684 66 05

For Gym
NUTRICIÓN DEPORTIVA
C/ San José de Calasanz 16, Tf. 91 683 68 46

IMPERIAL FITNESS CENTER
c/ Álvaro de Bazán, 4 • 916650453
c/ Villaverde, 31 • 916826762
www.imperial-fitness.com

TIME SPORT
LUNES a VIERNES de 9.00 a 23.00
Marathon Aerobic a finales de mes
SÁBADOS de 10.00 a 14.00
C/ Cuestas Bajas, 8 • 659687687

DeOlvido

Como en la playa



Entre los edificios del centro, en el paseo Pablo Iglesias, han florecido unos verdaderos jardines orientales, de casi 500 metros cuadrados. Es la terraza del restaurante club DeOlvido, presidida por una colosal estatua de Buda, que hace las veces de fuente. Las manos que dan forma a la iniciativa son las de Ángel Ramos y Alberto, Raúl y Javier Rodríguez, amigos desde su infancia en Los Escolapios, y al lado han ido a parar con su proyecto. La decoración que prima tiene que ver con Tailandia.; “la mayoría del mobiliario” lo han importado desde la isla de Bali. La zona exterior al completo tiene reminiscencias asiáticas: bancos, mesas, sofás, cojines, “la cama típica balinesa” —que con el buen tiempo tiene su sitio fuera—. Y en el interior, donde luce un trillo de trigo típico de la isla. Una parte del jardín será acristalado próximamente como restaurante. El nombre, “de mujer”, DeOlvido, viene de un proyecto anterior del cuarteto, diseño de camisetas. “La decoración es diferente a lo que hay en la zona sur, y creo que en todo Madrid. Parece que te trasladas a un sitio de playa”, transmite Ángel los comentarios de los clientes. Y no van desencaminados. Cuentan los socios que dieron vueltas por Ibiza y Granada “buscando ideas y locales”. Querían un establecimiento “con posibilidad de promocionar bien el verano”. Con un pie dentro de un bar de la madrileña Pla-

za Mayor surgió el concurso de proyectos que ofrecía el Ayuntamiento para dar salida al terreno. Los cuatro aliados se lanzaron y “ofrecimos lo que estaba en nuestra mano y lo que queríamos, que es lo que hemos hecho”. De aquí a 12 años, una concesión “prorrogable a 16”, los chicos imprimirán su juventud y su dinamismo en el negocio. Raúl interpreta que de noche, el lugar “se transforma”. De la puesta de sol en adelante el entorno adquiere unos tintes propios. El mantel también diferencia a DeOlvido de otros recintos. “Son sabores típicos de casa pero con una presentación moderna”. Entre las delicias, Voladrín de pavo dos salsas, tosta de solomillo Pedro Ximénez o chipirones con crema de espinacas. Es cocina que se podría calificar como “media-alta a un precio de Getafe”. El servicio de copas es “especial”. Por ejemplo, se sirven “en vaso de balón”. Hay cócteles con y sin alcohol. Por los primeros, mojito, daiquiri o caipiriña; por los otros, de plátano, manzana o mora. Los mismos socios tutelan otro bar en Parla llamada Para dar y tomar.

Susana Zorraquino

DeOlvido

Paseo Pablo Iglesias, s/n. Teléfono: 916011808
Amplia terraza, pinchos, raciones, carta y cócteles
De lunes a domingo, de 10.00 h., hasta cierre.

Fotografía

fotolandia estudio
C/ Ramón y Cajal, 19 • 916969169
Revelado digital desde
0,18€
(I.V.A. Incluido)

REVELADO ANALÓGICO y DIGITAL
ESTUDIOS
BAUTIZOS
BOOK'S
REPORTAJES de BODA
PUBLICIDAD

TENDENCY
FOTOGRAFOS

Motor

98 OCTANOS
MOTOR OIL
ropa, botas, cascos, guantes, cazadoras, monos
araí, shoei, agv, dainese, acerbis, leviator, scott, shark

REPUESTOS ACCESORIOS Y SERVICIO TÉCNICO
DRAGON MOTOS
www.dragonmotos.com

STYL FOTO
FOTOGRAFIA Y VIDEO PROFESIONAL

BODAS
COMUNIONES
BAUTIZOS
EDICION DE VIDEO

www.stylfoto.es
C/ Hellen Keller 8, Local 4
28903 Getafe (Madrid)
Tlf. y Fax: 91-6951322

Los Espartales

Ocio infantil

CAFETERÍA - CERVECERÍA
el apeadero urbano
Pinchos • bocatas • helados
CELEBRAMOS TU CUMPLEAÑOS
C/ Rosa de Luxemburgo, 5 • 91 601 06 56

luna lunera
CAFETERÍA
CUMPLEAÑOS
RACIONES
MENÚ DIARIO
C/ Ramón Rubial, 6 (Kelvinator)
Teléfono: 91 683 61 96

Moda

D'LUIGI
GRUPO DE MODA
C/ Barón de 2
110175
D'LUIGI
ROMAN
C/ Fernán IV, 22
11001107

CUMPLEAÑOS Y FIESTAS INFANTILES
JUGO POR HORAS
MARQUE URNANTILE
Multilavventura
C/ Hormigo, 11 • Teléfono: 916966810

Enseñanza

Escuela de Danza y Música
AL ALBA
www.escuelaalba.com
Abierto inscripciones
C/ Francisco Saurquillo, 5 • 916810732

Marisquerías

MARISQUERÍA - RESTAURANTE
LAMARINA
EL REY DE LAS MARISCADAS
Av, España, 8 • 91 682 47 57

MARISQUERÍA PALAS

- Mariscos del día (cocción en local)
- Mariscadas / Parrilladas
- Servicio a domicilio (Sin coste adicional)

C/ Madrid, 106. 91 682 74 91 - 91 685 73 99

Moda infantil

nenuco
C/ Magdalena, 21 • 916839151

Regalos

Villa Bethania
sus misterios
TAROT, REGALOS, VELAS,
INCENSOS, LIBROS, MÚSICA,
PIEDRAS, HADAS, DUENDES...
C/ Ciempozuelos, 11 • 620006010

Solmania
C/ Madrid, 86 (Centro)
Tel. 91 696 59 88 • GETAFE
solmaniagetasol@hotmail.com
www.solmania.com

Especialistas en bronceado

BONO CLASSIC •Carga: 45€ •Precio Bono: 40€ •Minutos: 60 •Dto.: 13%	BONO PLATA •Carga: 90€ •Precio Bono: 78€ •Minutos: 120 •Dto.: 15%	BONO ORO •Carga: 180€ •Precio Bono: 150€ •Minutos: 240 •Dto.: 20%	BONO JUMBO •Carga: 270€ •Precio Bono: 215€ •Minutos: 360 •Dto.: 26%
---	--	--	--

BONO MEMBERSHIP anual
Precio Bono: 275,40€
La sesión doble sale a 2,87€

2 sesiones triples por semana
Precio Bono: 323,40€
La sesión triple sale a 6,74€

3 sesiones dobles por semana
Precio Bono: 323,40€
La sesión doble sale a 6,74€

Todos los bonos son personales e intransferibles y por tanto no se pueden compartir. Los bonos sólo se pueden utilizar en el centro donde han sido adquiridos. El precio de la sesión sencilla es de 4,50€ para una sesión de 6 minutos. Este importe varía en función de la cabina seleccionada. Consulta a nuestro personal.

Restaurantes

BOK2 CALIENTES
RACIONES - ENSALADAS
TARTAS - SANDWICHES
PLATOS COMBINAZ
C/ San Eugenio, 1 (Plaza Canto Redondo)
Teléfono: 91 683 32 95

RESTAURANTE ITALIANO
CANALETTO
C/ Cuestas Altas, 9 • 91 601 06 38

Como **en Casa** AUTO-SERVICIO
• Sirvete la cerveza tú mismo
• Comida para llevar
C/ San Eugenio, 12 • 916838026

restaurante club
Desolado
RECIENTE INAGURADO
C/ San Eugenio, 12 • 91 683 32 95

Anticuario
Plaza Canto Redondo, s/n
Teléfono: 916842596

CELEBRERÍA • VINOS • BIODRA DE BARCELONA
EL CASAR
C/ Almazara, 2
Especialidad en BACALAO
91 665 10 19

COCINA ANDALUZA
Los jueves COCIDO COMPLETO
C/ Badajoz, 4 • 91 682 04 54

ERRAZKI
RESTAURANTE - ASADOR
• Cocina tradicional vasco-navarra
• Carta selecta
• Especialidad en bacalao y carnes rojas
• Menú diario
• Menú especial
• Carta de vinos selectos
C/ Manzana s/n • 916830916
www.asadorerrazki.com

RESTAURANTE
• Menú diario
• Menú especial: FIN DE SEMANA
• PASTAS y PIZZAS
C/ Hospital de San José, 19 • 9168368400

COMER COMO EN CASA
MENÚS DIARIOS
LA CATEDRAL
Plaza de la Pasión • 91 682 93 99

Bar - Restaurante
"Carnes a la brasa"
LA CHICHA
Travesía de Oriente, 4
(Frente a la Catedral)
91 682 67 88

RESTAURANTE
La Milana
- Menús diarios
- Menús especiales fin de semana
- Especialidad: PALETOS de SOLOMILLO PATATAS DE LA ABUELA
Plaza de la Pasión, 7 • 91 695 95 51

LA MOLINERA
Peña getafense "LOS GETAGENIOS"
C/ Emilio Pardo Bazán, 4
28903 GETAFE NORTE
Tel. 91 465 79 90

BAR - CAFETERÍA RESTAURANTE
Menú diario y carta "Celebraciones"
C/ Hospital de San José, 77 • 916966794

Bar - Restaurante
LIBRA
• Menú diario
• Especialidad en: Patas y Seharaits
• Banquetes
Avda. España, 57 • 916836099

CAFETERÍA - RESTAURANTE
MAYPA
COMIDAS CASERAS
RACIONES VARIADAS
C/ Asturias, 5

MIRANDA
• Menús diarios
• Menú especial fin de semana
C/ Margarita Xirgo, 2 - Local 6 - 916017323

ORDAGO RESTAURANTE
C/ Leganés, 1

ROCK
C/ Pizarro, 15
SERVICIO A DOMICILIO
916826242
www.teleburgerrock.com

Snack-Música

Piscolabis
SNACKS - MÚSICA
ESPECIALIDAD EN CAFÉS
C/ San Eugenio, 10

Teterías-Cócteles

Especialidad en Cócteles, Tés y Cafés
Diario
C/ Polvoranca, 15

Café el Violín
C/ VELASCO, 10

Viajes

MALDO VIAJES
NO TODAS LAS AGENCIAS SON IGUALES
DEVOLUCIÓN DEL 1% DEL VIAJE CON LA VISA GEA
Arboleda, 8 - 28901 GETAFE (Madrid)
Tel. 91 680 80 17 - Fax 91 684 33 17
maldoviajes@grupoprogram.com
Susana Maldonado

convocatorias

CASA REGIONAL DE CASTILLA Y LEÓN

(Av. Rigoberta Menchú, 4. Teléfono: 916953656)

Sábado, 6 de octubre, 20.30 h.
Música: Miel y Espiga y Paco Martín, Paco Lucio y Juan Camacho

CENTRO CÍVICO DE LA ALHÓNDIGA

(Pza. Rafael Pazos Prías, s/n. Teléfono: 912027988)

Viernes, 5 de octubre, 22.00 h.
Música: Viernes encubierto

Jueves, 11 de octubre, 17.30 h.
Música: Baile de mayores

CENTRO DE CULTURA CALLE MADRID

(C/ Madrid, 54)

Viernes, 5 de octubre, 20.00 h.; 2 euros
Cine: *Little Senegal*

Viernes, 12 de octubre, 20.00 h.; 2 euros
Cine: *Paradise Now*

FENDER CLUB

(C/ Escaño, 20. Teléfono: 607979858)

Jueves, 4 de octubre, 22.20 h.; 5 euros
Música: David Gwynn

Del sábado, 6 de octubre, al sábado, 27 de octubre; entrada libre
Exposición: Pure Funk
Miércoles, 10 de octubre, 22.00 h.; entrada libre
Cine: *En compañía de hombres*

Viernes, 12 de octubre, 23.30 h.; entrada libre
Música: Héctor Bahía

CINE
EN COMPAÑÍA DE HOMBRES
Fender Club
(Miércoles, 10 de octubre, 20.00 h.)

LITTLE SENEGAL
Centro de Cultura Calle Madrid
(Viernes, 5 de octubre, 20.00 h.)

MISERY
Fender Club
(Miércoles, 17 de octubre, 20.00 h.)

PARADISE NOW
Centro de Cultura Calle Madrid
(Viernes, 12 de octubre, 20.00 h.)

EXPOSICIONES
PURE FUNK
Fender Club
(Del sábado, 6 de octubre, al sábado, 27 de octubre)
Artista: Felipe Gallardo

TRABAJOS DEL PINTOR ALFONSO MARENGO
(Hasta el miércoles, 31 de octubre)
Pintor de la asociación la Carpa

MÚSICA
BAILE DE MAYORES
Centro Cívico de la Alhóndiga
(Jueves, 11 de octubre, 17.30 h.)

BLUES EYES BLUES
SGT. Pepper's Club Café
(Viernes, 5 de octubre, 22.30 h.)

DAVID GWYNN
Fender Club
(Jueves, 4 de octubre, 22.20 h.)

Miércoles, 17 de octubre, 22.00 h.; entrada libre
Cine: *Misery*

LO NUESTRO
(C/ Leganés, 17)

Viernes, 5 de octubre, 23.00 h.
Música: Lorca

Sábado, 6 de octubre, 23.00 h.
Música: Irene Vera

MARENGO
(C/ Pizarro, 1)

Hasta el miércoles, 31 de octubre
Exposición: Trabajos del pintor Alfonso

SGT. PEPPER'S CLUB CAFÉ
(C/ Cuestas Altas, 6)

Viernes, 5 de octubre, 22.30 h.
Música: Blues eyes blues

TEATRO FEDERICO GARCÍA LORCA
(C/ Ramón y Cajal, 22. Teléfono: 912080462)

Jueves, 4 de octubre, 19.00 h.; 6 euros
Música: Fernando Sierra, María Liñan, Sonikete y Liceo Bougor

Sábado, 6 de octubre, 20.00 h.; 6 euros
Teatro: *Flamenco para traviata*

Domingo, 7 de octubre, 19.00 h.; 3 euros
Teatro: *El alma de Alexander Oboe*

Viernes, 12 de octubre, 12.00 h.; entrada libre
Teatro: *Elemental*

FERNANDO SIERRA, MARÍA LIÑAN, SONIKETE Y LICEO BOUGOR
Teatro García Lorca
(Jueves, 4 de octubre, 19.00 h.)

HÉCTOR BAHÍA
Fender Club
(Viernes, 12 de octubre, 23.30 h.)

IRENE VERA
Lo Nuestro
(Sábado, 6 de octubre, 23.20 h.)

LORCA
Lo Nuestro
(Viernes, 5 de octubre, 23.20 h.)

MIEL Y ESPIGA Y PACO MARTÍN, PACO LUCIO Y JUAN CAMACHO
Casa Regional de Extremadura
(Sábado, 6 de octubre, 20.30 h.)

VIERNES ENCUBIERTO
Centro Cívico de la Alhóndiga
(Viernes, 5 de octubre, 22.00 h.)

TEATRO
EL ALMA DE ALEXANDER OBOE
Teatro García Lorca
(Domingo, 7 de octubre, 19.00 h.)

ELEMENTAL
Teatro García Lorca
(Viernes, 12 de octubre, 12.00 h.)

FLAMENCO PARA TRAVIATA
Teatro García Lorca
(Sábado, 6 de octubre, 20.00 h.)

Getafe Capital
disfruta getafe
Para anunciarse llamar: 660508695

PUBLICIDAD: TARIFAS ESPECIALES PARA PEQUEÑAS EMPRESAS Y PROFESIONALES. TELÉFONO: 91 601 03 94

PISOS

(VENTA EN GETAFE)

ALHÓNDIGA, muy soleado, 4ª planta, cerca de la estación Getafe Centro. Teléfonos: 916963214 y 616282762.

ALHÓNDIGA, se vende piso, 100 m², 3 dormitorios. Teléfono: 916827671.

ALHÓNDIGA, piso recién reformado, 3 habitaciones, 93 metros, salón independiente, terraza, calefacción, gas natural. ¡Mejor ver! ¡Muy bonito! 229.000 euros. Teléfono: 916834244.

ALHÓNDIGA, piso totalmente reformado, 2 dormitorios, amplia cocina. ¡Muy luminoso! ¡Muy bonito! 198.000 euros. Teléfono: 916834244.

ALHÓNDIGA, seminuevo, 3 habitaciones, 2 cuartos de baño, ascensor y garaje. Precio: 290.000 euros. Teléfono: 655975517.

ALHÓNDIGA, totalmente reformado, 2 habitaciones, cocina amueblada, salón independiente con terraza, baño completo, trastero. Tarifa nocturna. Teléfono: 646208627.

AVENIDA DE ARAGÓN, con ascensor, 60 m², 3 dormitorios, exterior, reformado. 225.000 euros. Garaje opcional, 22.000 euros. Teléfono de contacto: 606193285.

AVENIDA DE ARAGÓN, piso 3ª planta, 60 m², 3 dormitorios, 2 terrazas, ascensor. 215.000 euros. Garaje opcional, 22.000 euros. Interesados ponerse en contacto en los siguientes teléfonos: 916950932 y 66193285.

AVENIDA ESPAÑA, piso de 3 dormitorios, 65 metros, armarios empotrados, calefacción de gas natural, aire acondicionado, reformado totalmente. ¡Con mucha luz! 243.000 euros. Teléfono: 916834244.

AVENIDA DE ESPAÑA, venta de piso. Muy bien comunicado, 3 dormitorios, A/E, salón de paso. Cocina amueblada. Baño completo reformado, instalaciones nuevas, gran terraza cerrada y trastero de 13 m². 245.000 euros. Negociables. Interesados ponerse en contacto en los siguientes números de teléfono: 620144007 y 679373573.

CATEDRAL, piso de 110 metros, salón independiente, 3 habitaciones, 2 baños completos, calefacción y aire acondicionado, ascensor y plaza de garaje doble. ¡Para entrar a vivir! Teléfono: 916834244.

EL BERCIAL, chalé de 360 m² útiles, 5 dormitorios, 3 WC, cocina amueblada, aire acondicionado, 2 plazas de garaje, piscina comunitaria. 630.000 euros. Teléfono: 639130799 (Ventura).

GETAFE CENTRO, 3º piso de 74 m², 3 dormitorios, A/A, calefacción, climallit, tendedero, cocina amueblada y equipada. Reformado. Mejor ver. Muy céntrico. Precio: 210.000 euros. Teléfono: 916653559.

GETAFE CENTRO, 3º piso seminuevo de 90 m², 3 dormitorios, 2 baños, A/A, calefacción, A/E, Climallit, parque, 2 balcones, buenas calidades. Precio: 299.800 euros. Teléfono de contacto: 916653559.

GETAFE CENTRO, ático de 70 m², 3 dormitorios, A/A, calefacción, parquet, aluminio, terraza de 10 m², situado en calle peatonal, cercano calle Madrid. Precio: 215.000 euros. Teléfono: 916653559.

GETAFE CENTRO, ático de 100 m², 4 dormitorios, calefacción, salón de 20 m², terraza de 63 m² con vistas a parque, cocina amueblada, muy bien conservado. Precio: 270.000 euros. Teléfono: 916653559.

GETAFE CENTRO, piso de 68 m², 2ª planta, exterior, 3 habitaciones, cocina, salón de paso, baño y terraza. Garaje opcional. 210.000 euros. Teléfono: 699087804.

ALUMINIOS LUDAR
"BUENAS SOLUCIONES EN ALUMINIO"
Ventanas
Rotura Punteo Térmico
Frentes de Armario
Mampara de baño
Ventana Tejada
Albañilería
C/ Leganés, 39 GETAFE (Madrid)
Teléfono: 91 683 67 76

QA Gestoría Mahillo
GESTORIA ADMINISTRATIVA
Autónomos
y contabilidad
C/ Padre Blanco, 6
28901 Getafe (Madrid)
Tlfs: 91 681 40 88 / 38
Fax: 91 665 05 05
mahillo@gestores.net
www.gestoriamahillo.com

VEGA NEW HOUSE
Cuestión de confianza
NEWHOUSE VEGA
C/ Magdalena 13, 28901, Getafe
Teléfono: 91 665 35 59
ABRIMOS SÁBADOS TARDE

GETAFE CENTRO, piso de 100 m², 4º, salón 56 m², 2 dormitorios, cocina y baño, salón de diseño. 269.950 euros. No agencias. Personas interesadas ponerse en contacto en el siguiente número de teléfono: 629891371.

GETAFE CENTRO, piso en 5ª planta, 2 dormitorios, completamente amueblado y equipado, reformado, aire acondicionado, impecable, para entrar a vivir. Precio: 190.000 euros. Teléfono: 916653559.

GETAFE CENTRO, piso muy bonito 70 metros, semi-nuevo, 2 dormitorios, calefacción y aire acondicionado, trastero, garaje. ¡Mejor ver! 353.000 euros. Teléfono: 916834244.

GETAFE CENTRO, próximo a la estación de Cercanías Getafe Centro. Atico nuevo a estrenar, un dormitorio, cocina, baño completo, salón, comedor, terraza de 25 m², trastero, ascensor, calefacción y aire acondicionado. Precio: 235.000 euros. Teléfonos: 687537323 y 916966086. Mª Ángeles.

GETAFE CENTRO, seminuevo de 125 m², completamente reformado, 4 dormitorios, 2 baños, A/E, A/A, calefacción, salón de 22 m², cocina amueblada y equipada, terraza y patio. Precio: 320.000 euros. Personas interesadas ponerse en contacto en el siguiente teléfono: 916653559.

GETAFE CENTRO, superficie útil de 71,45 m², un dormitorio, un baño, un aseo, parque, ventanas de aluminio, cocina independiente y amueblada, A/E. Piso muy luminoso, bien comunicado con línea de autobús y metro. 299.000 euros. Personas interesadas ponerse en contacto en el siguiente número de teléfono: 912952956.

GETAFE CENTRO, vendo apartamento, obra nueva, directamente propietario, un dormitorio, salón, cocina americana, baño, 49 m², ascensor, calefacción t/n. Precio: 300.000 euros. Interesados ponerse en contacto en el siguiente teléfono: 679227871.

GETAFE CENTRO, vendo piso, 94 m², 4 dormitorios, cocina amueblada, A/A, exterior, cerca de Renfe. 253.000 euros. No agencias. Tardes. Teléfono: 618741047.

GETAFE CENTRO/UNIVERSIDAD, 4º piso de 70 m², 2 dormitorios, calefacción, aluminio, pino, muy bien conservado, cocina y baño amueblados y ascensor. Para entrar a vivir. Precio: 223.000 euros. Teléfono: 916653559.

GETAFE NORTE, chalé con piscina, 2 cuartos de baño, un aseo, 3 habitaciones, buhardilla, garaje, bodega, doble ventana, aire acondicionado, todos. Teléfono: 620931426.

GRUPO IBERSOL
CONSULTING Y GESTION INMOBILIARIA
PISOS DE NUEVA CONSTRUCCIÓN EN ZONA CENTRO, DE 1 A 3 DORMITORIOS VEN E INFORMATE
VENDO PISO ZONA CENTRO-UNIVERSIDAD
68,37 M² EN ESCRITURAS, 2ª PLANTA, EXTERIOR, 3 DORMITORIOS, 2 BAÑOS COMPLETOS (1 INCORPORADO), COCINA IND. AMUEBLADA, CALEFACCIÓN DE G/N. PRECIO: 312.526 TLF: 91.695.45.97
VENDO PISO CÉNTRICO ZONA CALLE MADRID
117 M² APROXIMADOS, 3 DORMITORIOS, EXTERIOR, HACE ESQUINA, VEN E INFORMATE. PRECIO: 360.607 euros TLF: 91.695.45.97
VENDO CHALET ZONA SECTOR III
150 M² APROXIMADOS, 3 ALTURAS, 4 DORMITORIOS, 4 ARMARIOS EMPOTRADOS, 2 BAÑOS+1 ASEO. PRECIO: 432.729 euros TLF: 91.695.45.97
C/ Madrid, 57 (Local) · GETAFE (Madrid)
TEL. 91 695 45 97

GETAFE NORTE, chalé de 240 m² + patio de 60 m², buhardilla panelada en madera de 50 m², 3 dormitorios, 2 baños + aseo, salón comedor, cocina, bodega, trastero y garaje para 2 coches. 520.000 euros. Teléfono: 686663976.

GETAFE NORTE, chalé de 250 metros, 5 dormitorios, 2 baños y un aseo, terraza y patio, calefacción y aire acondicionado, garaje para dos coches. ¡De lujo! Teléfono: 916834244.

JUAN DE LA CIERVA, 1º piso de 60 m², seminuevo, 67 m², 2 dormitorios, A/A, calefacción, cocina y baño equipados, terraza, muy luminoso. Precio: 239.900 euros. Teléfono: 916653559.

JUAN DE LA CIERVA, frente a centro comercial, 4ª planta, 3 dormitorios, salón, cocina, baño completo, amplia terraza. Bomba de aire de frío y calor. Gas natural. 200.000 euros. Teléfono de contacto: 916962370.

Se vende piso de 90m² en GETAFE (Juan de la Cierva)
3 dormitorios,
2 terrazas,
zona ajardinada interior privada,
muy luminoso,
2ª planta.
Tif: 606061716

JUAN DE LA CIERVA, piso con ascensor, 2 dormitorios antes tres, salón independiente, calefacción y aire acondicionado, totalmente reformado, exterior. 244.000 euros. Teléfono: 916834244.

JUAN DE LA CIERVA, piso de 60 m², 2 habitaciones, un baño completo, cocina amueblada con electrodomésticos, ascensor, terraza acristalada, calefacción de tarifa nocturna, dobles ventanas, p/i pino, todo reformado. Particular. 228.410 euros. Teléfono: 699653089.

JUAN DE LA CIERVA, piso de 70 metros, 3 habitaciones, recién reformado, calefacción y aire acondicionado, terraza amplia. ¡Buenas calidades! 225.000 euros. Teléfono: 916834244.

JUAN DE LA CIERVA, piso en 3ª planta con ascensor, exterior, 65 m², 2 dormitorios, A/A, calefacción, salón de 21 m², terraza, cocina amueblada. Precio: 210.000 euros. Personas interesadas ponerse en contacto en el siguiente teléfono: 916653559.

JUAN DE LA CIERVA, 3º piso de 67 m², 3 dormitorios, A/A, bomba de calor, reformado, semiamueblado, halógenos, cocina amueblada y equipada. Mejor ver. Precio: 216.900 euros. Teléfono: 916653559.

JUAN DE LA CIERVA, seminuevo, salón independiente, armarios empotrados, 3 dormitorios y dos baños, ascensor y garaje. ¡Buenas calidades! 333.000 euros. Personas interesadas ponerse en contacto en el siguiente número de teléfono: 916834244.

KELVINATOR, 95 m², 3 dormitorios, 2 baños, salón independiente, todo amueblado, 6 armarios empotrados, ventanas climallit, puertas de roble, parque, calefacción, gas natural, ascensor, garaje, trastero. Teléfono: 619921850.

KELVINATOR, nuevo, 120 m², 3 habitaciones dobles, 8 armarios empotrados, entrada de 10 m², cocina de roble nueva, parque, puertas de roble, salón independiente, 2 baños completos, patio. Teléfonos de contacto: 669405709 y 629270245.

KELVINATOR, piso seminuevo, salón independiente, 3 habitaciones, 2 baños completos, garaje, terraza de 15 metros. ¡Precioso! Excelentes calidades. 385.000 euros. Teléfono de contacto: 916834244.

LAGUNA DE JOATZEL, 93 m², 2ª planta, todo exterior, luminoso, 3 dormitorios, 2 baños completos, salón de 22 m², parque, a/e, c/i, doble ventana, ascensor, zonas verdes. 304.000 euros. Teléfono: 625113035.

LAS MARGARITAS, piso de 3 habitaciones, frente a Universidad, 1ª planta con terraza, bien comunicado, para reformar. Precio: 210.355 euros. Teléfono: 606454182. Preguntar por Jesús.

LAS MARGARITAS, piso de 65 m², 2 dormitorios, luminoso e impecable, A/A, gran salón, reforma integral reciente, exterior, amueblado. Precio: 216.000 euros. Interesados llamar al siguiente teléfono: 916653559.

MC AG. INMOBILIARIA
Desde 1989
C/ Felipe Estevez, 16 Local
Teléfono: 91 683 42 44 · Fax: 91 696 55 08

ALHÓNDIGA Piso reformado, 2 dormitorios, cocina amueblada, gas natural, terraza. ¡Mejor ver! 30.500.000 ptas. - 193.000 euros	ALHÓNDIGA 3 dormitorios, ascensor, G/N, reformado, amueblado, trastero. ¡Mucha luz! 29.100.000 ptas. - 257.200 euros	SI QUIERES BUSCAR PISO, NOSOTROS TE AYUDAMOS... TODAS LAS ZONAS HIPOTECAS 100%+GASTOS HIPOTECA PUENTE, NOS HACEMOS CARGO DEL PAGO DE SUS DEUDAS HASTA LA VENTA DE SU CASA REUNIFICACIÓN DE DEUDAS REFORMAMOS TU VIVIENDA Y TE LO FINANCIAMOS FACILIDADES PARA EXTRANJEROS NECESITA DINERO Y NINGÚN BANCO SE LO SOLUCIONA, LLÁMANOS...	GETAFE CENTRO 2 habitaciones, reformado, salón de 21 m², calefacción, A/E, A/A, hidromasaje. 32.500.000 ptas. - 232.000 euros	CATEDRAL Reformado, 2 dormitorios, salón incl., gas natural, terraza, 1ª planta. ¡Mejor ver! 37.500.000 ptas. - 289.300 euros
SAN ISIDRO Piso de 2 dormitorios, para reformar, ascensor en proyecto. ¡Mejor ver! 31.000.000 ptas. - 175.000 euros	SAN ISIDRO Reformado, 2 dormitorios, bajo con patio de 16 m². ¡Muy buenas calidades! 33.500.000 ptas. - 200.000 euros		GETAFE CENTRO reformado, 3 dormitorios, 90 m², salón incl., cocina amueblada, terraza, G/N. 35.500.000 ptas. - 230.000 euros	ALHÓNDIGA Piso de 70 m², 3 habitaciones, salón incl., calefacción, A/A, exterior. 30.000.000 ptas. - 256.000 euros
JUAN DE LA CIERVA Piso de 2 dormitorios, reformado, cocina amueblada, calefacción con tarifa nocturna. 34.100.000 ptas. - 201.500 euros	ALHÓNDIGA Exterior de 3 dormitorios, 78 m², terraza, cocina amueblada, G/N, A/A, tarima. 35.500.000 ptas. - 240.000 euros		ALHÓNDIGA 75 m², 3 habitaciones, ascensor, cocina amueblada, calefacción. ¡Para entrar a vivir! 30.448.638 ptas. - 238.000 euros	LAS MARGARITAS 90 m², 3 habitaciones, reformado, 1ª planta, calefacción, A/A. ¡Buena comunicación! 30.000.000 ptas. - 240.000 euros

LAS MARGARITAS, piso de 65 m², 2 habitaciones, 1 baño, reformado, 2 aires acondicionados, gas natural, ventanas de Climallit, tarima, semiamueblado, cuarta planta. Muy bonito. Mejor ver. Precio: 216.000 euros negociables. Teléfono: 696381673.

LAS MARGARITAS, piso en Torre Las Margaritas, ascensor, recién reformado, 75 m², 2 habitaciones y un baño. Precio: 240.405 euros. Teléfono: 607563372.

PERALES DE RIO, chalé adosado, de 180 m², 4 dormitorios, 3 plantas, cocina amueblada y equipada, patio de 30 m², buenas calidades. Precio: 360.000 euros. Teléfono de contacto: 916653559.

PLAZA GÁLVEZ, exterior, 95 m² útiles, 1ª planta, 3 dormitorios, 2 baños, cocina amueblada, G/N, climallit, nuevo, 5 años. Plaza de garaje opcional. 330.000 euros. Teléfono de contacto: 649723127.

SAN ISIDRO, calle Valdemoro, piso bajo, exterior, 2 dormitorios. 204.400 euros. Teléfono: 616783486.

SAN ISIDRO, piso de 3 habitaciones, salón independiente, ascensor, calefacción y aire acondicionado en todas las habitaciones. PRECIOSO. 243.000 euros. Teléfono: 916834244.

SAN ISIDRO, piso de 70 metros, seminuevo, 2 habitaciones, armarios empotrados, trastero, ascensor, garaje opcional. ¡Precioso! Teléfono: 916834244.

SECTOR III, adosado en venta, posibilidad de quedarse amueblado, 3 plantas, 192 m², 5 dormitorios, garaje de 59 m² y jardín de 36 m². Precio: 400.000 euros. Teléfono de contacto: 650144541.

UNIVERSIDAD, 2ª planta, exterior, seminuevo de 96 m², 3 dormitorios, 2 baños, vestidor, A/A, A/E, terraza, cocina y baños amueblados, urbanización cerrada, garaje, trastero opcional, calle peatonal. 315.000 euros. Teléfono: 916653559.

UNIVERSIDAD, piso seminuevo de 94 m², en 2ª planta, dormitorios, cocina y baños amueblados, vestidor, buenas calidades, garaje, posibilidad de trastero, urbanización privada en calle peatonal. Precio: 330.000 euros. Teléfono: 916653559.

(VENTA FUERA DE GETAFE)

CIUDAD LINEAL (MADRID), c/ Luis Ruiz, entreplanta de 66 m², jardín 97 m², un dormitorio, trastero, nueva construcción, a estrenar, garaje opcional. 347.990 euros. Teléfono de contacto: 646540696.

CIUDAD LINEAL (MADRID), c/ Luis Ruiz, entreplanta de 68m², jardín 40 m², un dormitorio, trastero, nueva construcción, a estrenar, garaje opcional. 299.910 euros. Teléfono de contacto: 646540696.

FUENLABRADA (EL FERIAL), 3 dormitorios, 2 baños, cocina completamente amueblada, aire acondicionado en salón y habitaciones, parque, climallit, trastero y garaje. Precio: 284.500 euros. Teléfono: 669525192.

GRINIÉN, particular, chalé pareado de esquina, 2 plantas + sótano, 250 m² habitables, 520 m² de parcela, reforma a estrenar. 378.637 euros. Teléfono: 629162083.

PARLA, Fuentebella, 80 m², 3 dormitorios, salón comedor, cocina amueblada, baño completo, terrazas acristaladas, c/c, tarima flotante, puertas de roble, reformado, piscina y zonas deportivas. Teléfono: 607460983.

PINTO, La Tenería, apartamento de 45 m² + 30 m² de patio, nuevo, garaje y trastero. 190.000 euros. Teléfono: 609227733.

PUENTE DE VALLECAS, ático de 2 dormitorios, baño, terraza de 14 m², ascensor, trastero, aire acondicionado. 5 años de antigüedad. Bien comunicado y luminoso. 270.000 euros negociables. Teléfono de contacto: 659455973.

SAN CRISTÓBAL DE LOS ÁNGELES, piso en venta. Precio: 177.248 euros. Personas interesadas ponerse en contacto en el siguiente número de teléfono: 638087612.

SESEÑA, ático de 100 m², 2 dormitorios, un baño, piscina, garaje y trastero. 204.000 euros. Personas interesadas ponerse en contacto en el siguiente teléfono: 678634107.

SESEÑA, chalé de 260 m², cuatro plantas, nuevo a estrenar. 330.000 euros. Personas interesadas ponerse en contacto en el siguiente número de teléfono: 669864401.

TOLEDO, a 45 min. de Madrid, chalet de 105 m² construidos, 3 dormitorios, garaje, gran porche, parcela de 600 m², árboles frutales. 222.000 euros. Personas interesadas ponerse en contacto en el siguiente teléfono: 630652165.

VALLECAS, ático de 2 dormitorios, 1 baño, terraza de 14 m², trastero, ascensor, aire acondicionado con bomba de calor, calefacción individual de gas natural. Luminoso y bien comunicado. Finca de 5 años. Precio: 270.000 euros negociables. Teléfono de contacto: 659455973.

VILLAVERDE BAJO, vendo piso, 3 dormitorios, un baño, amueblado, 70 m². 171.288 euros. Teléfono de contacto: 679770183.

ZARZAQUEMADA (LEGANÉS), piso de 70 m², completamente amueblado, 3 dormitorios, cocina, comedor, baño, terraza grande, totalmente reformado, cerca de MetroSur y Renfe. Urge por traslado. Teléfono de contacto: 665271493.

(ALQUILER EN GETAFE)

ALHÓNDIGA, apartamento amueblado, un dormitorio, todo a estrenar (cerca del hospital). 650 euros + comunidad. Teléfono: 606962893.

AVDA. ANDALUCÍA, apartamento, un dormitorio, urbanización cerrada con piscina, trastero, amueblado. A estrenar. 650 euros. Imprescindible aval. Teléfono: 647657739.

CATEDRAL, alquiler piso, 2ª planta, 2 habitaciones, cocina amueblada. 650 euros, comunidad incluida. Teléfono: 616613292.

EL BERCIAL, ático de 140 m², 155 m² en 3 terrazas, 4 aires acondicionados, 2 baños, 1 aseo, cocina amueblada, trastero y 2 plazas de garaje. Urbanización con piscina, pádel y gimnasio. Imprescindible aval bancario. Nueva construcción junto MetroSur y Corte Inglés. Precio: 1.800 euros/mes. Teléfono: 646540696.

EL BERCIAL, piso a estrenar de 80 m² en zona nueva, 3 dormitorios, 2 cuartos de baño, gran comedor, cocina con tendedero, A/A por conductos, calefacción, pintura lisa, parquet, trastero, garaje y piscina. Precio: 800 euros/mes (comunidad incluida). Teléfono: 607925292.

GETAFE CENTRO, a 2 minutos de la estación, 1ª, 4 dormitorios, amueblado. 950 euros. Imprescindible 3 meses de fianza y el corriente, necesaria nómina. Teléfono: 916964939.

GETAFE CENTRO, al lado de la estación de Getafe Centro, 4 habitaciones, 2 baños, salón y cocina. Reformado. Precio: 1.200 euros/mes. Teléfono: 606815851.

GETAFE CENTRO, apartamento a estrenar, zona de la Catedral, totalmente amueblado, un dormitorio, cocina, baño, salón y 2 terrazas. Precio: 630 euros/mes. Imprescindible aval bancario. Teléfono: 678888454.

GETAFE CENTRO, 3 dormitorios, salón, cocina y baño amueblados. Buenas condiciones. 750 euros/mes + comunidad. Nómina y papeles en regla. Teléfono: 660962893.

LAS MARGARITAS, frente a la universidad, 3 dormitorios, 4ª planta exterior, completamente reformado, amueblado, calefacción t/n, teléfono y TV en habitaciones, bañera de hidromasaje. Aval bancario o de propiedad. 690 euros. Teléfonos: 618164057 y 619794528.

SECTOR III (DÚPLEX), 150 m² más 40 de jardín, 4 dormitorios, 3 baños, garaje y trastero, Colonia Nuestra Señora de Loreto, a 5 minutos de MetroSur (Conservatorio). Precio: 1.100 euros/mes. Teléfonos: 916596215 y 675067383.

(ALQUILER FUERA DE GETAFE)

LEGANÉS, frente a Pereda, apartamento de un dormitorio, totalmente amueblado, 650 euros, imprescindible aval. Teléfono: 647657739.

PARLA, zona La Ermita, amueblado, 3 dormitorios, 2 cuartos de baño, salón comedor, garaje y piscina. 1.000 euros. Teléfono 627555398.

PARCELAS Y FINCAS RÚSTICAS

(OFERTA)

SECTOR III, parcela de 1200 m² con 500 m² de edificabilidad, piscina, zonas de estar ajardinadas con frondosa vegetación y árboles de sombra y frutales. Instalación eléctrica y riego dentro de la parcela. Posibilidad de rehabilitar vivienda de 405 m². Precio: 1.050.000 euros. Teléfono de contacto: 646540696.

(DEMANDA)

POLÍGONO INDUSTRIAL LOS OLIVOS, compro parcela de 500 m², preferentemente primera fase. Teléfono: 627845114.

LOCALES, NAVES Y OFICINAS

(ALQUILER EN GETAFE)

AVDA. DE ESPAÑA, 250 m², mucha fachada y salida a dos calles. Precio a convenir. Teléfono: 678526081.

AYUNTAMIENTO, alquiler de local de 115 m². Libre a partir del 1 de octubre de 2007. Teléfono: 607988313.

C/ TOLEDO, local comercial de 190 m² con salida de humos. Precio: 4.000 euros/mes. Teléfono: 630275542.

GETAFE CENTRO (detrás del Ayuntamiento), local de 120 m² reformado. Alquiler 1.052 euros + IVA. Teléfono: 696811999 (Juan).

GETAFE CENTRO, local nuevo de 80 m² + 20 m² de patio, con baño, agua, luz. 750 euros. Teléfono: 639774569.

GETAFE CENTRO, se alquila local, 230 m², con todas las instalaciones. Teléfono: 916827671.

NUEVO BERCIAL, se alquila local de 70 m². Precio: 800 euros. Teléfonos: 916826233 y 630020712.

PELUQUERÍA, en funcionamiento desde hace 13 años (por no poder atender). Sin traspaso. Muy económico. Con mucho trabajo y excelente zona céntrica. Teléfono: 616012040.

POLÍGONO DE SAN MARCOS, nave de 400 m² + 40 m² de oficinas, patio trasero y delantero, con luz y agua. Teléfono: 639303663.

SECTOR III, alquiler local para cualquier negocio. Ideal para peluquería. 40 m² útiles, con servicio, lavabo, cierrres ciegos, local de esquina. 450 euros + IVA. Teléfono: 916959071.

(ALQUILER FUERA DE GETAFE)

FUENLABRADA
Local 130 m²
Insonorizado,
ideal para cualquier
tipo de negocio.
Gran oportunidad
inversores
Tlf: 691885229

PARLA (FUENTEBELLA), se alquila trastero. 600 euros anuales. Teléfono: 655232629.

RETIRO (MADRID), alquiler de gabinete en clínica privada, 20 m². 310 euros/mes. Teléfonos: 649908829 y 655486073. Silvia.

VILLAVERDE BAJO, alquiler local, 60 m², ideal para peluquería, calle comercial, frente al autoservicio Día. Teléfono: 916962916.

(VENTA EN GETAFE)

CALLE VALENCIA, trastero de 13 m². Precio: 27.000 euros. Teléfonos: 916956986 y 699045853. Alicia.

GETAFE CENTRO, vendo local. 100.000 euros. Teléfono: 639781161.

KELVINATOR, venta de trasteros y plazas de garaje. Teléfono: 916955859.

(VENTA FUERA DE GETAFE)

LEGANÉS, hospital, local de 35 m². Teléfono: 916941628.

(TRASPASO EN GETAFE)

C/ TOLEDO, 6, local de 95 m², junto al Ayuntamiento, pizzeria con terraza actualmente. Teléfono: 661937995.

GETAFE CENTRO, se traspasa tienda recién inaugurada, renta baja. Precio a convenir. Teléfonos: 916017941 y 917977359.

(TRASPASO FUERA DE GETAFE)

LEGANÉS, traspaso alimentación y frutos secos. Funcionando. Cerca de colegio, hospital y MetroSur. Urge por no poder atender, 16.000 euros. Teléfono: 605524504 (Elena).

MOTOR

BMW 320 DIÉSEL, 136 CV, año 2000, climatizador, perfecto estado, 50.000 euros, transferido. 16.500 euros. Teléfono: 629259401.

BMW 520, 170 CV, 130.000 km., libre de revisiones, nacional, azul, perfecto estado, diciembre 2000. Precio: 13.600 euros. Teléfono: 607745814.

BMW 525, matrícula M-UD, 1.600 euros. Teléfono: 916836345 (20.00 h)

CITROËN XANTIA 1.90, color verde, climatizador, excelente estado, siempre en garaje, diésel, 162.000 km, matrícula M-0318-PN. 1.750 euros. Teléfono: 667494162.

CITROËN XSARA PICASSO EXCLUSIVE HDI, todos los extras, sensor de aparcamiento, gris plata, 2 años de garantía, año 2004. Precio: 12.000 euros. Teléfono: 687830045.

FIAT FIORINO, gasoil. Vendo en buen estado. Teléfono: 617913732.

FORD COURIER 1.9, Diésel, año 1992, motor nuevo, 50.000 km, ITV. Precio: 1.300 euros. Teléfonos: 916956986 y 699045853 (Alicia).

MERCEDES E220 CDI, caja nueva, plata, octubre 2002, todos los extras. 27.346 euros. Teléfono: 629259401.

MERCEDES E290 TD Avantgarde, diciembre del 97, automático. 16.250 euros. Teléfono: 665523806.

RENAULT LAGUNA EXPRESION, 16 válvulas, 1.600 gasolina. Precio: 7500 euros. Teléfono: 916830948.

SEAT TOLEDO 1.9, 110 CV, año 2002, gris medio, todos los extras. 13.000 euros. Teléfono: 649885427.

SUZUKI BURMANG 125 CC, moto en venta, garantía de un año, seminueva (3.800 km). 2.600 euros. Regalo casco y pitón valorados en 200 euros. Teléfono: 657186992 (Juan).

TOYOTA RAV-4, modelo Luna, año 2001, 71.000 km., 5 puertas, color plata, a toda prueba. 17.000 euros. Teléfono: 653611812.

VOLKSWAGEN GOLF 4, TDI, vendo. 130 CV, suspensión sport, muy equipado y bonito, con libro de revisiones. Mejor ver. Teléfono: 635412272.

VOLKSWAGEN PASSAT, TDI, 130 CV, 79.000 km, color negro, finales del 2003, todos los extras, transferencia incluida, a toda prueba. 15.000 euros. Teléfono: 639165478.

GARAJES

(ALQUILER/VENTA EN GETAFE)

(OFERTAS)

AVDA DE ESPAÑA, frente al polideportivo Juan de la Cierva. Plaza de garaje. Personas interesadas ponerse en contacto en el siguiente número de teléfono: 916815590 (14.30 a 16.30 h.)

AVDA JUAN DE BORBÓN, El Casar. Individual. Teléfono: 678078847 (Juana).

C/ ESTEBAN TERRADAS, plaza de garaje en alquiler, cerca de la estación Getafe Centro. 65 euros. Teléfono: 665271493.

C/ FUENLABRADA, junto al Ayuntamiento, plaza de garaje en venta, amplia, de 15 m², buen acceso. Precio: 35.800 euros. Teléfono de contacto: 916820311 (tardes).

C/ GENERAL PINGARRÓN, plaza de garaje en aparcamiento Escolapios. 100 euros. Teléfonos de contacto: 916826855 y 678537357.

C/ HERNÁN CORTÉS, 8, amplia plaza, se alquila por 75 euros/mes. Teléfono de contacto: 916810339 (a partir de las 19.00 h.)

C/ MARGARITA XIRGU, para coche no superior a 4 metros de largo. 65 euros. Teléfono: 916962370.

C/ POLVORANCA, se alquila plaza de garaje para moto en C/ Polvoranca. Mando a distancia. 40 euros. Teléfono: 916820237.

C/ SAN ISIDRO, plaza de garaje en alquiler. Precio: 90 euros. Teléfono: 916820311 (tardes).

C/ SAN VICENTE, se alquila plaza de garaje, detrás de Hacienda. 90 euros. Teléfonos: 916953117 y 639592267.

C/ VILLAVICIOSA, plaza de garaje en venta, amplia. 33.657 euros. Teléfono: 699087804.

EL BERCIAL, plaza de garaje en alquiler cerca de Urende. Económico. Teléfono: 607988313.

EL CASAR, plaza de garaje en alquiler junto a la plaza de toros. 60 euros/mes. Teléfono: 916956986. Alicia (tardes).

GETAFE NORTE (C/ MARUJA TORRES). Plaza de garaje en alquiler o en venta, con vigilancia 24 horas. Precio de alquiler: 65 euros/mes. Teléfono: 629949166.

KELVINATOR, c/ Ramón Rubial, fácil acceso y mando a distancia. 70 euros/mes. Personas interesadas ponerse en contacto en el siguiente número de teléfono: 618741047.

KELVINATOR, plaza de garaje en alquiler. 57 euros. Teléfonos: 916821997 y 628338964.

KELVINATOR, plaza de garaje para moto. C/ Joan Font. Teléfono de contacto: 645972829.

KELVINATOR, se alquila plaza de garaje de fácil acceso y mando a distancia. 60 euros. Teléfono: 626448389.

LAS MARGARITAS (c/ Velarde), cerca de la universidad. Precio: 75 euros/mes. Teléfonos: 916956986 y 699045853 (Alicia).

NUEVO BERCIAL, se alquila plaza de garaje. 85 euros. Teléfonos de contacto: 916826233 y 630020712.

RECINTO FERIAL, se alquila plaza de garaje. 70 euros. Teléfono de contacto: 617548874.

SAN ISIDRO (C/ ALMENDRO), plaza de garaje en alquiler. Precio: 90 euros/mes. Teléfonos: 916814883 y 663584829.

SAN ISIDRO, se alquila plaza de garaje de nueva construcción en el polideportivo San Isidro. 90 euros. Teléfono: 627757417.

(ALQUILER/VENTA FUERA DE GETAFE)

ZARZAQUEMADA (LEGANÉS), situada en la Avenida de La Mancha, plaza de garaje grande. Buen inversión. Teléfono: 665271493.

ELECTRODOMÉSTICOS MUEBLES Y OBJETOS

(COMPRA)

CUATRO SILLAS blancas, de cocina o salón en buen estado y económicas. Teléfono: 626448389.

(VENTA)

APARATO DE AIRE ACONDICIONADO nuevo, móvil con ruedas. Precio: 200 euros. Teléfono de contacto: 916826628.

ARMARIO DE MADERA, 4 puertas, en muy buen estado. Teléfono de contacto: 617913732.

ASIENTO DE FURGONETA Ford Transit de 3 plazas. Totalmente nuevo. Precio: 100 euros. Teléfono: 916812205.

CAMBIADOR PLEGABLE con bañera, ropa de bebé en venta, y regalo edredón + chibonera de cuna. Teléfono de contacto: 660978920.

CAMILLA PLEGABLE nueva. 120 euros. Teléfono de contacto: 916019238.

CINTA ANDADORA, motorizada, sistema de inclinación eléctrico, plegado fácil, monitor con múltiples funciones, llave de seguridad y control de pulsaciones. Sin uso. Precio: 550 euros. Teléfono: 916961386.

CUNA de madera en venta, con colchón (regalo edredón y protector) y ropa de bebé de verano (de 6 a 12 meses). Teléfono: 912482852.

CUNA de madera, vendo, con colchón y ropita. 120 euros. Teléfono: 916844134.

CUNA de viaje Jané a estrenar con colchón y trona. 60 euros. Teléfono: 666120491.

DORMITORIO DE MATRIMONIO, color granate-negro brillo, compuesto de cabecero + mesillas (55 cm) + coqueta + espejo y colchón. 90 euros. Teléfono: 675894390.

DORMITORIO JUVENIL color pino miel, cabecero de 90 cm, escritorio, mesilla y estantería pequeña. Teléfono: 916814954.

DORMITORIO JUVENIL, tubo rojo, 2 camas, con somieres de láminas de madera, escritorio y estantería con 3 estantes. 200 euros. Teléfonos: 916844860 y 699760432.

FREIDORA basculante Zanussi, 80x80 cm. Buen estado. Precio a convenir. Teléfonos de contacto: 916833199 y 676238435.

FRENTE DE ARMARIO de 2 hojas de cristal. 60 euros. Teléfono de contacto: 916812205.

HABITACIÓN INFANTIL de color blanco y azul, cama, litera, armario y rinconera. Estudio con tres muebles bajos con cajones. 300 euros. Teléfono: 916844860.

LITERAS de IKEA, gris cromado perlado. 80 euros. Teléfono: 916836345. A partir de las 20 h.

MAQUINARIA DE COR

Residencial "Costa de Vigo"

Frente a Universidad Carlos III en Getafe



96 viviendas y áticos
de alto standing
1, 2, 3 y 4 dormitorios
y piscina

OFICINA DE VENTAS
en obra
viernes, sábados y domingos
648 18 13 41

Arroyo Culebro Leganés

20 viviendas unifamiliares

4 habitaciones y jardín de 75 m²



**TREBOL
GESTION**

Información y venta:

C/ Hormigo, 3 · 28901 Getafe - Madrid

Telf.: 91.682.60.00 · Fax: 91.682.61.61

www.trebol-gestion.com

Ahora puedes conseguir dos noches de hotel gratis para dos personas

¡Infórmate en tu oficina CreditServices!

Estimado vecino:

Me complace presentarte y ofrecerte los servicios de tu oficina **CreditServices** en esta zona.

CreditServices te ofrece las mejores ofertas de financiación en una sola visita fruto de su liderazgo que les ha permitido firmar acuerdos preferenciales con las principales entidades bancarias para ofrecer productos exclusivos como por ejemplo la tarjeta Visa CreditServices, acceso al fichero de morosidad de RAI o ASNEF, Correduría de Seguros propia,...

Quizá te encuentres en alguna de estas situaciones:

- Tienes varios préstamos al mes y te gustaría unificarlos en un solo pago de menor importe para reducir tu cuota mensual hasta un 50%.
- Quieres cambiar de casa, comprar tu primera vivienda o una segunda residencia.
- Estás pagando un tipo de interés muy alto por tu actual hipoteca.
- Tal vez no te concedieron las mejores condiciones en tu préstamo.
- Deseas comprar un coche, reformar tu vivienda, hacer un viaje,...sin que esto te suponga un gran esfuerzo económico todos los meses.

Ponte en contacto con **CreditServices** y juntos encontraréis la mejor solución.

Por los clientes de mis amigos de CreditServices

Imanol Arias

Nº 1 en europa

MÁS DE 500 OFICINAS A PIE DE CALLE
www.creditservices.es



Credit  Services 

902 024 750

GETAFE 2
C/Perdiz, 12
Esq. Avda. Reyes Católicos
28904 Getafe - Madrid
getafe2@creditcb.com