

Getafe Capital

AÑO VI - NÚMERO 115

26 DE JULIO DE 2007

50.000 ejemplares de distribución directa

Economía

Antonio Pomares

El delegado de CECU repasa los 20 años de atención a los consumidores y usuarios

Página 8



Sociedad

Perros guía

Dos afiliados a la ONCE se sienten libres y seguros con la compañía de sus canes y sin bastón

Páginas 10 y 11

Deportes

Pedro Moreno

El seleccionador nacional femenino cuenta las particularidades del balonmano playa

Página 20

www.cocinasrio.com
91 682 45 99

Ahora con la calidad

c/ Alcalde Ángel Arroyo núm 4 y E: 28504 - Getafe (Madrid)

José Luis Moreno renuncia a su cargo como portavoz del PP para trabajar en el Gobierno de Aguirre

“Me he hecho mayor en el Ayuntamiento”

Tras doce años como portavoz del PP, José Luis Moreno dice adiós al Ayuntamiento. En estos días se ha despedido de la que ha sido su casa para incorporarse a su nuevo puesto como director general de Infraestructuras y Servicios de la Consejería de Educación de la Comunidad de Madrid. “Me he hecho mayor en el Ayuntamiento” dice quien asumió el liderazgo de su grupo con 27 años. Ahora tiene 39 y emprende el reto que le ha propuesto la presidenta Esperanza Aguirre con ilusión. Una oportunidad que supone, según el político, un reconocimiento a “una labor que se hace en Getafe, en la oposición, que se ve menos, que desgasta mucho, pero que está muy cerca del ciudadano”. En su estrenado rol tendrá que articular los planes de inversión de las infraestructuras escolares, tramitar expedientes de contratación de obras y concertar el desarrollo de equipamientos con las administraciones. Previsiblemente será en septiembre cuando se reorganice el grupo municipal y se nombre al nuevo número uno. Según confirma Moreno, seguirá siendo presidente del partido en la localidad. Se marcha con una espina clavada, la de no haber podido gobernar. En su lista de recuerdos, uno rutinario, el café tempranero en el bar de enfrente del Ayuntamiento.

Se marcha con una espina clavada, la de no haber podido gobernar. En su lista de recuerdos, uno rutinario, el café tempranero en el bar de enfrente del Ayuntamiento.

Página 6

ACTUALIDAD

► Los trabajadores de NB Cojinetes de Fricción negocian sus indemnizaciones ante el inminente cierre de la factoría

Página 3

► El Ayuntamiento anuncia medidas contra el Consistorio madrileño para que aleje la planta de inertes de Perales

Página 4

Disfruta Getafe

► Música, cine, poesía y humor del 27 de julio al 31 de agosto en la plaza de toros

► Nassica revive hasta septiembre el Summer Sound Festival con versiones de los Eagles, los Beatles, rock, country y funky

Páginas 22 a 27



REMOVIENDO LA TIERRA DE LOS MOLINOS Y CERRO BUENAVISTA

Las máquinas excavadoras, los camiones y los vehículos cisterna toman protagonismo en los desarrollos urbanísticos de Los Molinos y Cerro Buenavista. Los futuros vecinos de estos dos barrios pueden observar ya los movimientos de tierra, como parte de los trabajos de urbanización, que se están realizando en ambos polígonos. El siguiente paso será dar forma al trazado de las calles sobre las que se levantarán 12.334 viviendas, 80% de protección pública. Estas actuaciones se producen después de que el consorcio que dirige el proyecto, constituido por la Comunidad de Madrid y el Ayuntamiento de Getafe, en un 60% y un 40%, respectivamente, adjudicara el pasado mayo la mayor parte de los pisos de precio protegido proyectados. **R.H.**

El Getafe CF se pone a punto

El Getafe CF ha regresado al trabajo en Segovia dando por finalizadas las vacaciones. El paraje natural de la Boca del Asno, donde realizan la preparación física, y la Ciudad Deportiva de La Albuera, en la que toman contacto con el balón, son los escenarios de la puesta a punto de los futbolistas azulones. Dirigidos por el técnico Michael Laudrup, que se pone por primera vez al mando de un equipo español, los jugadores van integrando a los nuevos fichajes del equipo madrileño: Kepa, Ustari, Pallar-

dó, Uche, Pablo Hernández y Mario. Hasta el 18 de agosto no se verá a la plantilla en acción en el Alfonso Pérez, fecha de la presentación oficial ante el Atlético de Madrid. Antes tendrán que finalizar la concentración en Segovia, que se extenderá hasta el 28 de julio. Después viajarán a Holanda, con un calendario de partidos amistosos intenso. Todo sea para llegar al 26 de agosto, fecha del debut en la Liga ante el Sevilla, con las pilas bien cargadas.

Páginas 18 y 19

LANCIA YPSILON PASSIONE

LIMITED EDITION

AIRE ACONDICIONADO, RADIO CD+MP3 Y COLORES EXCLUSIVOS GRATIS o descuento equivalente. PROMOCIÓN VÁLIDA SÓLO HASTA FIN DE MES.

RAMARGO Ctra. Andalucía, km. 12,900 (junto al Cerro de los Ángeles). GETAFE. Tel.: 91 665 31 20

Oferta válida para Concesionarios adheridos a esta promoción sobre unidades en stock. Lancia Ypsilon: consumo desde 4,3 a 6,6 l/100 km (ciclo mixto). Emisiones de CO₂ desde 114 a 156 g/km.

www.lancia.es

Getafe Capital

Edita



Director editorial
Jesús Caldeiro

Director
Santiago Ericé

Director adjunto
Emilio Fernández

Redactora Jefe
Noemi Moyano

Redacción
Raquel González
Ruth Holgado
Pablo Rivas
Susana Zorraquino

Secretaria de redacción
María Jesús Blanco

Diseño
Camaleón Publicidad

Maquetación
Julio Flores

Fotografía
Pablo Cabellos

Jefe de sistemas
Javier del Val

Director de publicidad
Jesús Salazar

Publicidad
Camaleón Publicidad

Ángel Calle
Mario Segundo

Coordinación de publicidad
Clara Cuevas

Tel.: 91 601 94 21
e-mail:

publicidad@getafecapital.com

Redacción
C/ Madrid, 65 - 2º Centro

28901 Getafe (Madrid)

Telefófono: 91 684 04 92
y fax: 91 683 30 92

e-mail:
redaccion@getafecapital.com

Imprime
DISTASA

Distribuye
Atenea Publicidad

Tel: 91 696 16 80

Déposito legal: SE-3867-2002

Getafe Capital no se hace necesariamente solidario de las opiniones vertidas por sus colaboradores en los artículos firmados. Prohibida la reproducción por cualquier medio o soporte de los contenidos gráficos o escritos de esta publicación, en todo o en parte, ni aun citando la fuente sin permiso del editor.

www.getafecapital.com

Vacaciones, para algunos

Como en botica, donde uno encuentra de todo, en Getafe se pueden descubrir dispares formas de pasar las vacaciones. Para algunos, como los ciudadanos extranjeros que señalan España como su destino turístico, un *camping* situado a los pies del Cerro de los Ángeles les sirve de acomodo estival. Franceses, ingleses u holandeses, entre otras nacionalidades, han elegido ese punto como su cuartel general. Plantan ahí sus tiendas o aparcan sus caravanas para patearse el asfalto madrileño en sus maratónicas jornadas de visita a la capital. Los que también pueden decantarse por la acampada en estos días, aunque no con propósitos lúdicos, son los vecinos de Perales del Río. Por enésima vez han elevado su advertencia: ocupar día y noche el solar donde se prevé la construcción de una planta de residuos inertes, ante la actitud del Ayuntamiento de Madrid, que de momento, no atiende a sus reivindicaciones. Los ciudadanos

del barrio prometen estar de guardia durante el verano. Más ocupado estará el ya ex portavoz del PP en el municipio, José Luis Moreno. En estos días ha hecho las maletas, pero no para viajar a una isla paradisíaca, sino para iniciar su aventura en el Gobierno de Aguirre. El nuevo director general de Infraestructuras y Servicios de la Consejería de Educación de la Comunidad se ha quedado sin asueto y le toca trabajar en agosto. Los hay que vuelven al tajo, como los jugadores del Getafe CF. Tras unas jornadas de descanso han comenzado la pretemporada en Segovia. Por delante les queda un intenso año, con debut en Europa incluido. Si la opción del vecino es quedarse en su ciudad, que no desespere. Puede distraer a los calores con música, humor, cine o poesía. Propuestas que se ofrecen en la plaza de toros y en Nassica. Este periódico, con el permiso de sus lectores, cuelga el cartel de cerrado por vacaciones. El próximo número regresará a los buzones el 6 de septiembre.

Misterios SIN resolver

¿TENDRÁN QUE ampliar la oficina de Correos de Perales del Río para almacenar las cartas que desde hace más de dos semanas no llegan a los buzones por falta de personal en el servicio? ¿Deberán colocar los vecinos un casillero auxiliar en sus portales para recibir la correspondencia atrasada u optarán por hacer cola en la agencia para evitar posibles extravíos?

¿A QUIÉN se le olvidó pintar en el plano del nuevo desarrollo del Cerro Buenavista la carretera que, según señalan los integrantes del Foro de Getafe, están haciendo al lado de sus casas del Sector III? ¿Dónde está el paseo peatonal y el carril bici que, en lugar de la vía, aseguran que aparecía en un DVD promocional sobre el crecimiento de la zona y en programas políticos repartidos en las últimas elecciones?

¿HABRÁ QUE recuperar la figura de Paco Lobatón y su programa *Quién sabe dónde* para encontrar la escultura de bronce de la patinadora que no deja de cambiar de ubicación ante el desconcierto de muchos vecinos que la contemplaban un día sí y otro no? ¿Se pretende así dar más realismo a la estatua y que parezca que las ruedas de sus botas funcionan al trasladarla de la avenida Juan de Borbón a la rotonda de las Trece Rosas...?

La imagen



La calle Madrid está sufriendo un lavado de cara, y para ello es inevitable que las antiguas casas que bordean la vía se vean afectadas. En este caso, se ha optado por la decisión más drástica: derribar todo el edificio. Todavía se pueden ver adheridos a los tabiques restos de lo que fue el mobiliario de esta vivienda. Un nuevo piso se levantará en el lugar en el que ahora los viandantes contemplan un inmenso hueco relleno, en parte, por escombros.

la viñeta de Farruqo



Sube ☺



Perros guía

Son preparados para prestar un servicio a las personas con deficiencia visual y les ofrecen independencia y seguridad. Se trata de los perros guía. Aquellos animales que evitan obstáculos. Fe de ello dan Suárez y Limonta, dos getafenses afiliados a la ONCE que abandonaron sus bastones y dejaron de depender de otros para sus desplazamientos gracias a sus canes.

Baja ☹



Suciedad en el Manzanares

El río Manzanares, a su paso por el barrio de Perales, transporta desde Madrid plásticos y otros residuos que se van quedando anclados en sus riberas. El tono marrón de sus aguas y el olor a cloaca que desprende completan el aspecto del cauce. IU, en el pleno de la capital donde se planteó también el tema de la planta de inertes cercana a la misma zona, propuso su limpieza.

Gratis el primer año de Hipoteca*

*Para subrogaciones del préstamo hipotecario concedido a la promotora por Caja de Madrid.

Edificio **ARLOS III**
GETAFE

Llave en MANO



Pisos de 4 dormitorios en el Edificio Carlos III, con una magnífica situación, en la calle Madrid 102, junto a la Universidad Carlos III.

INFORMACIÓN:
OFICINA DE VENTAS
C/ Madrid, 88-B, 1º D
Tels.: 91 696 41 24 • 91 417 96 10

rupo Inmo



Cuando el estilo se convierte en mueble

COCINAS RIO

www.cocinasrio.com
91 682 45 99

AENOR
ER
Marca con la calidad

c/ Alcalde Ángel Arroyo núm 4 y 6; 28904 - Getafe (Madrid)

cartas al director

Sueldos municipales

Ante los acuerdos tomados por el pleno del Ayuntamiento del pasado día 26 de junio, donde los tres partidos políticos con representación municipal PSOE, PP, e IU, acordaron por unanimidad (...) los gastos de asignación a cada grupo municipal, los sueldos de los concejales liberados y del alcalde, así como el número de cargos de confianza designados por los partidos, queremos expresar nuestra opinión política al respecto para trasdalarla a todos los ciudadanos@s.

Consideramos que esta cantidad que, anualmente sin considerar posibles subidas futuras asciende a 3.777.000 euros (...) es completamente escandalosa. (...)

No podemos consentir que a estos partidos se les asigne una cantidad en concepto de gastos de funcionamiento de los grupos municipales de 195.108 euros anuales. (...)

No podemos consentir que se haya pasado de 40 cargos políticos de confianza, de designación digital, a 51. (...) Estos puestos nos cuestan 2.086.102 euros al año. Los sueldos oscilan entre los 22.057 euros (auxiliar de grupos políticos) hasta los 62.000 euros que percibe el jefe de gabinete y el asesor de alcaldía. (...)

El alcalde cobrará anualmente 85.593 euros en 14 pagas. (...) A modo comparativo, el presidente del Gobierno este año ganará 89.303 euros. (...) La liberal Esperanza Aguirre cobrará 74.490 euros, es decir 10.000 euros menos que Castro. (...) En cuanto a los concejales, su sueldo oscila entre los 64.996 euros, los que menos, incluidos cuatro del PP, y los 66.222 euros, los que más. Los ministros del Gobierno central perciben 78.781 euros. (...) Todas estas cantidades son anuales, y en cuanto al alcalde y los concejales, lo cobrarán con carácter retroactivo desde el día 18 de junio, aunque lo aprobaron después en ese pleno.

Desde el punto de vista de Izquierda Republicana de Getafe poner coto a estas prácticas pasa por establecer una ley de partidos que garantice la transparencia en la financiación de los partidos políticos. Y que también mediante ley se establezcan los sueldos máximos que puedan autocolarse los cargos públicos, en función, por ejemplo, del número de habitantes de las ciudades o pueblos. (...)

Por todas estas razones, (...) se ha decidido interponer un recurso de reposición contra estos acuerdos plenarios, ante este Ayuntamiento, por entender que los mismos se han tomado prescindiendo totalmente del procedimiento regulado en la ley, deviniendo nulos de pleno derecho. (...)

Izquierda Republicana de Getafe

Las negociaciones persiguen obtener indemnizaciones y prejubilaciones para los trabajadores ante el inminente cierre de la factoría

El comité de empresa de Cojinetes ultima una solución económica con la dirección

“Preveamos que a finales de esta semana, concretamente el 27 de julio, cerraremos las negociaciones con la dirección centradas en alcanzar un acuerdo económico, ya sea a través de prejubilaciones o de indemnizaciones para los trabajadores”. En estos términos se expresa José Luis Iglesias, miembro del comité de empresa de NB Cojinetes de Fricción, Cofrisa, factoría que hace varias semanas anunció el cese de su actividad industrial en el municipio. 155 de los 175 trabajadores de la central podrían perder su empleo, ya que la fábrica se traslada a China.

“Antes de irnos de vacaciones queremos llegar a un acuerdo porque en breve acaba el plazo de 30 días, impuesto por el juez que dirige el proceso concursal para alcanzar un pacto entre las partes”, asegura Iglesias, que adelanta que en septiembre serán los trabajadores de Cofrisa los que ratifiquen este concierto en asamblea. “Hasta el momento todas nuestras movilizaciones han ido encaminadas a hacer cambiar de opinión a la dirección de la empresa para que no cerrara la fábrica. Ante su negativa, hemos iniciado una serie de reuniones que están resultando bastante duras, para que la salida de los empleados se produzca en las mejores condiciones”.

Desde el pasado 21 de junio, los trabajadores de NB Cojinetes de Fricción han protagonizado numerosas concentraciones. La más multitudinaria, “nos reunimos cerca de un millar de personas”, recorrió las principales calles de Getafe. En esta marcha participaron,



Cerca de un millar de personas recorrieron la calle Madrid en la manifestación convocada contra el cierre de Cojinetes de Fricción.



La marcha de Cojinetes concluyó en la plaza de la Constitución.

además de los afectados por el cierre de la factoría, los delegados sindicales de CC OO y UGT. Junto a ellos, estuvo encabezando la marcha la alcaldesa en funciones, Sara Hernández. “Vivimos

esta jornada con especial emoción”, afirma Iglesias. “Fue un recorrido muy intenso en el que nos sentimos muy arropados”.

Ruth Holgado

Los Ayuntamientos de Getafe y Madrid, enfrentados por la planta de residuos inertes proyectada cerca de Perales

La intención del Ayuntamiento de Madrid de construir una planta de tratamiento de residuos inertes cerca de Perales del Río ha terminado en duelo con Getafe. Unos 200 vecinos del barrio afectado se concentraron —autorizados por la delegación del Gobierno— en la plaza de la Villa de la capital mientras en el interior del Consistorio, al frente del que está el popular Gallardón, se celebraba un pleno en el que IU y PSOE proponían la paralización del proyecto. El punto número 30 de la sesión fue el detonante para enfrentarse a los implicados. La alcaldesa en funciones, Sara Hernández, pronto hacía saber su indignación ante una afirmación de la concejala de Urbanismo en Madrid, Pilar

Martínez. Ésta culpaba a Getafe de la instalación de la central de escombros, señalando “que no debería haber construido casas y una escuela tan cerca del término”. Hernández defiende que las viviendas “existen desde hace más de 12 años” y que “el mayor ayuntamiento de España” está cometiendo “una grave irresponsabilidad”. La edil tacha de “indignantes” los argumentos de Martínez y anuncia que se tomarán medidas “sociales, jurídicas y judiciales” que paralizen la construcción. El pleno fue crispado. A él accedieron en calidad de oyentes dos portavoces de la plataforma vecinal de Perales: Nicanor Briceño y Carmen Pina. El primero no pudo contenerse al oír algunos comentarios —“que no ha-

bía habido alegaciones...”— y tras dos intervenciones, Gallardón, solicitó su salida. “No me echas, me voy yo”. Y Pina se retiró con él.

Los vecinos, en guardia

Ahora desde las asociaciones del barrio anuncian que lo siguiente es “meternos ya”. Si la empresa gestora del proyecto da un paso, los vecinos acamparán en el solar comprometido con tiendas de campaña. En agosto van a estar en guardia, aseguraban en una asamblea reciente. El tema va a llegar al Parlamento europeo. El eurodiputado de Izquierda Unida, Willie Meyer, preguntará en Estrasburgo sobre el vertedero de inertes. Además, Sylvia Uyarra, concejala de Acción

en Barrios y residente en el Caserío de Perales, ha propuesto que “incluso los vecinos” puedan estar en Europa. Por su parte, Miguel Ángel Romero, concejal de Barrio, manifestó que “estamos convencidos” de que en la Comunidad Europea no conocen la problemática medioambiental de la zona y que solicitarán un “estudio de salubridad”. Desde la Comunidad de Madrid, y después de una reunión con el alcalde Pedro Castro, la consejera de Medioambiente, Beatriz Eloorriaga, se ha comprometido a revisar el expediente de la planta de residuos. Desde IU han señalado que pedirán una comparecencia de esta consejera en el pleno de la Asamblea de Madrid. S.Z.

La ministra Narbona visita la depuradora



Cristina Narbona, ministra de Medioambiente, ha visitado recientemente las instalaciones de la nueva depuradora de la Cuenca Baja del Arroyo Culebro, situada en Perales del Río. La planta de tratamiento de aguas residuales ha supuesto una inversión de 123 millones de euros y se incluye dentro del programa AGUA (Actuaciones para la Gestión y la Utilización del Agua). El periodo de prueba de la instalación comenzará en octubre, a falta de que se concluyan los colectores. Dará servicio a los municipios de Getafe, Leganés, Pinto, Parla, Fuenlabrada y Humanes de Madrid. De momento, el líquido que sea tratado no servirá para ser utilizado, sino que volverá al río y contribuirá a mejorar la calidad del cauce del Tajo. R.G.

Adjudicados los concursos para 900 aparcamientos

La junta de Gobierno local ha adjudicado los concursos para llevar a cabo la construcción y explotación de tres aparcamientos subterráneos que albergarán 900 nuevas plazas de garaje. Sus precios oscilarán entre los 15.014 y los 16.476 euros. Estas infraestructuras se construirán en las calles Valdemorillo; Gabriel y Galán y Paseo de Felipe Calleja; y Jilguero y Avenida Reyes Católicos con el objetivo de paliar los problemas de estacionamiento que sufren los vecinos de estas zonas.

Una vez que las empresas adjudicatarias del concurso presenten su proyecto de construcción en la Delegación de Urbanismo, —disponen de 45 días para hacerlo—, se prevé que en un plazo de 12 meses las obras de edificación de estas dotaciones estarán terminadas. R.H.

GETAFE

Edificio Tropic Costa





TROPIC COSTA



En calle Madrid, frente a la Universidad Carlos III.

Viviendas de 2 y 3 dormitorios con plazas de garaje y trastero.

Urbanización privada con zona de juego de niños y piscina.





Oficina de información y venta:

91 684 04 65

C/ Madrid, 131 GETAFE

www.reyalurbis.com



Viviendas de 3 dormitorios en la mejor zona de **El Bercial**



Con inmejorables
calidades y desde
399.000 €



Residencial Universidad

Urbanización cerrada con piscina,
pádel y zonas verdes de recreo.
Incluido garaje y trastero.

 **609 519 564**

DETINSA
HOGARES del TERCER MILENIO

José Luis Moreno, portavoz del PP durante doce años, deja el Ayuntamiento para trabajar en el Gobierno regional de Esperanza Aguirre

“Nadie me ha obligado a marcharme”

Doce años después de que llegara, José Luis Moreno, portavoz del PP, dice adiós al Ayuntamiento. Se va a la Comunidad de Madrid para asumir el cargo de director general de Infraestructuras y Servicios de la Consejería de Educación en el Gobierno de Esperanza Aguirre.

Su despedida se produce meses después de las elecciones, en las que su partido fue la segunda fuerza más votada, consiguiendo once concejales. Entiende que ha cumplido un ciclo, pero deja claro que “nadie me ha obligado a marcharme”.

Tras una llamada de teléfono el portavoz del PP en Getafe en los últimos doce años, José Luis Moreno, pasó de ser líder de la oposición en su ciudad a miembro del Gobierno de Esperanza Aguirre en la Comunidad de Madrid. Desde hace unas jornadas ya ocupa su despacho y trabaja como director general de Infraestructuras y Servicios de la Consejería de Educación.

Quien estaba al otro lado del hilo telefónico cuando se propició el cambio era la propia Aguirre. “Me llamó por la tarde, a mi móvil. Escuché la voz del secretario general del partido, Francisco Granados, y la única frase que me dijo fue: Te paso a la presidenta”. Aguirre cogió el relevo como interlocutora. “Me dijo: José Luis, creo que puedes formar parte de nuestro Gobierno y te ofrezco esta posibilidad. ¿Te apetece?”. La respuesta fue sí. Al día siguiente hizo pública la decisión, a sus compañeros y a los medios de comunicación. “Me costó muchísimo. La rueda de prensa fue durísima. Pero lo importante es que no dejo el partido”, ya que seguirá como presidente del PP local.

Pensaba que podía gobernar

Cuando habla de su nueva aventura matiza algo, “nadie me ha obligado a marcharme, aunque alguno pueda hacer algún comentario. Todo lo contrario, desde el día después de las últimas elecciones sólo he recibido cariño, felicitaciones y apoyo por parte de los vecinos y de la presidenta”. Los últimos comicios, en los que su partido fue la segunda fuerza más votada ganando un concejal, de diez a once, le han dejado una pena. “Me llevo una espina clavada en el corazón y es no haber ganado las elecciones”. Por eso la noche del último 27 de mayo la tiene grabada. “Fue un día muy duro para mí. Pensaba que podía gobernar, pero también me hubiera conformado con ganar los comicios”. Ante la oportunidad que le ha



José Luis Moreno, ex portavoz del PP, recogiendo sus cosas en su despacho del Ayuntamiento.

“Me llevo una espina clavada en el corazón y es no haber ganado las elecciones. El último 27 de mayo fue un día muy duro para mí”

Pasar de la oposición al Gobierno supone “un reconocimiento a una labor que se hace en Getafe, que se ve menos, que desgasta mucho”

brindado Aguirre no había otra respuesta que el sí. “Si me acomodo más tiempo hubiera sido negativo para el funcionamiento del grupo”. Respecto a su nombramiento lo valora como un paso hacia delante. Saltar de la oposición al Gobierno supone “un reconocimiento a una labor que se hace en Getafe, en la

oposición, que se ve menos, que desgasta mucho, pero que está muy cerca del ciudadano”.

Su tarea dentro de la Consejería de Educación es “política y técnica”. Tendrá que articular los planes de inversión de las infraestructuras y equipamientos escolares, tramitar expedientes de contratación admi-

nistrativa de obras y supervisarlos, o concertar el desarrollo de los equipamientos programados con otros ejecutivos, entre otros cometidos. “Se ha buscado a alguien que conozca la Comunidad, los Ayuntamientos, que tenga experiencia en la negociación con los alcaldes”. Jerárquicamente está en la línea ter-

cera, por detrás de la consejera, Lucía Figar, y el viceconsejero, Jesús Valverde Bocanegra. “Es una casualidad que me vuelva a encontrar con él [Bocanegra], porque hace veinte años fui presidente de nuevas generaciones en Puente de Vallecas y él lo era del partido. Ahora coincidimos y volvemos a cruzarnos”.

Llamadas y felicitaciones

La noticia ha motivado llamadas y felicitaciones. Familiares, compañeros, vecinos..., y políticos de otro signo le desean buena suerte. “No puedo olvidar que hay personas que no son de mi partido que me felicitan de verdad, con cariño”. Al alcalde, Pedro Castro, le comunicó su marcha personalmente. “Él se alegró muchísimo. Al decirle donde iba a estar me dijo: Vamos a seguir trabajando juntos por los vecinos y vamos a continuar discutiendo”. Moreno mira la fotografía que tiene en su despacho, la de sus primeras elecciones como candidato. Tenía 27 años. “Me he hecho mayor en el Ayuntamiento”, que le ha “endurecido, me ha hecho más reflexivo. En estos años tengo que agradecer todo a mi mujer y a mi hijo”. Ha aprendido “hasta de fútbol”, y está “orgulloso del equipo político que he hecho”. Por eso anticipa una sucesión en la portavocía “tranquila”, que se producirá previsiblemente en septiembre, “sin perder el objetivo fundamental que es trabajar por los vecinos”. El sillón de concejal que deja vacío será ocupado por Paloma Gutiérrez, de 44 años, y número 13 en la lista electoral. De su rutina va a añorar “tomarme el café en el bar Plaza a las ocho menos cuarto, después de haber comprado el periódico en el quiosco de Alfonso”. “Voy a echar de menos a Carlos [González] y José Luis [Vicente], siempre los primeros por la mañana”. Pero promete no cortar uno de los cordones umbilicales que le une a los ciudadanos locales: su blog, en el que continuará contando sus experiencias.

Noemi Moyano



LUNA DE MADRID

PROMOTORA INMOBILIARIA Y URBANÍSTICA

Plaza Canto Redondo, Nº 4 • 28901 Getafe - Madrid

Ágora

de la Vivienda Joven

Avda. General Palacio, 12 - 1ª - 1 28902 Getafe
Tlf.: 91.696.35.66 - 91.665.05.76

Unos de los principales valores del *Complejo Bruma V* es su entorno privilegiado junto *al mar y el bosque mediterráneo*. La naturaleza a la puerta de casa.

Su vivienda contará con fantásticas zonas verdes y con grandes equipamientos *sociales y deportivos*.

El *Complejo Bruma V* le brinda la oportunidad de poder adquirir áticos y pisos de 1 y 2 dormitorios.

Si hablamos de ventajas el *Complejo Bruma V* está situado en una zona de privilegio: junto al mar, centros comerciales, hoteles, puerto deportivo y a un paso de Valencia, del aeropuerto y muy pronto con tren de alta Velocidad. ¿Cómo lo ve?

Una inversión en un lugar así le asegurará una revalorización de su vivienda *garantizada*.

La calidad de vida está en la naturaleza

Tren de Alta Velocidad

Piscina de Verano y Cubierta

Valencia - 32 America's Cup

Pista Polideportiva

MADRID
C/ Alonso Cano, 3 - 28901 Getafe

VALENCIA
Avda. del Mediterráneo, 153 - 46520 Puerto Sagunto
Tel.: 96 268 30 80 - Fax: 96 268 19 14
E-mail: decursio@ahoo.es

Canet d'en Berenguer - playa
VALENCIA

Antonio Pomares, delegado de la Confederación de Consumidores y Usuarios:

“Lo primero que decimos a la gente es que tiene que saber defenderse”

Lo primero que dice Antonio Pomares a quien llama a la puerta de la delegación de la Confederación de Consumidores y Usuarios (CECU Acurema) en Getafe es que “tiene que saber defenderse”. Ésta es la premisa fundamental: que el consumidor sea consciente de sus derechos. “Entonces le asesoramos sobre todo lo que tiene

que hacer”, señala el voluntario de CECU, de 64 años, que se ha cargado sobre los hombros el funcionamiento de la oficina, desde donde asesora sobre temas dispares: telefonía móvil, vivienda, sanidad... En casi dos décadas más de 10.000 vecinos de la zona sur de la Comunidad han formulado consultas.

En 1990 Antonio Pomares pasó de ser un consumidor afectado a un defensor de los consumidores. Así hasta el día de hoy, en el que sigue al frente de la delegación de CECU Acurema en Getafe. La catarsis se produjo tras los conflictos surgidos en la urbanización de Las Laderas, en el Sector III. Más de ochocientas personas protestaron por las deficiencias de sus chalés. Él estaba entre los propietarios. “Hubo muchísimos problemas, se echó al presidente de la cooperativa, se denunció a la inmobiliaria, al Ayuntamiento...” Pomares recuerda los retrasos en la entrega y las deficiencias que tenían las viviendas. El caso fue llevado por CECU. La pesadilla terminó con una recogida de más de cuatrocientas firmas y una multa ejemplar a la promotora, “por la mala ejecución y terminación” de las casas, la urbanización y las zonas comunes. A los vecinos se les indemnizó y se arreglaron los defectos de sus hogares. Ésa fue la primera página de la historia de la Confederación de Consumidores y Usuarios en Getafe. En ella está grabado el nombre de Pomares, prejubilado de Standard Eléctrica, que por su profesión ha trabajado en “Toledo, Madrid, Argentina, Valencia, A Coruña, Ferrol, Brasil...”. “Me dijeron que si quería llevar la oficina de Getafe, y me quedé de delegado”. La razón que le animó a aceptar fue la frustración de “ir a todos los sitios y ver cómo nos cerraban las puertas, además, con despotismo”.

Demostrar la queja

En el Sector III se estableció el cuartel general de la organización. Hasta que se mudó a Juan de la Cierva, desde donde operan actualmente. Y a partir de septiembre se atenderá en un segundo local situado en El Bercial. En el nuevo desarrollo urbanístico las reivindicaciones fluyen como el agua en una fuente. “Existen problemas y quejas. Ya estamos representando a casi un centenar de cooperativistas”. “Lo primero que decimos a la gente es que tiene que saber defenderse”, es el consejo del técnico de consumo. Más recomendaciones: utilizar las hojas de reclamación para constatar la queja por un servicio. Para que las protestas no queden en el olvido “hay que enviar un burofax, lo que acredita que tú has hecho la denuncia, porque si no es difícil demostrar que has hecho esa reclamación”.

A veces los conflictos los resuelve in situ el propio Pomares. En ocasiones una llamada basta. “Por ejemplo, si hay un problema con un taller mecánico en la localidad, y nosotros tenemos el teléfono, desde aquí nos ponemos en contacto”. Cuando el



Antonio Pomares, delegado de la Confederación de Consumidores y Usuarios (CECU Acurema) en Getafe.

Los socios de la delegación del sur de la región se cuentan en un millar. De esos, más de 600 son ciudadanos de Getafe

El asesoramiento es gratuito. “La mayoría lo hemos hecho a personas que vienen con problemas de vivienda, de transporte, sanidad, medioambiente...”

asunto “es más gordo” se recurre a Madrid y a sus equipos administrativos y jurídicos. La oficina local cumple su misión de conexión. “Somos canalizadores de los problemas de los getafenses”. Han prestado atención a más de 10.000 vecinos en estas casi dos décadas. De Getafe y de otros municipios del sur. No sólo a los asociados sino a quien ha llamado a su puerta. El asesoramiento es gratuito. “La mayoría lo hemos hecho a personas que vienen con problemas de vivienda, de transporte, sanidad, medioambiente... En algunos casos les hemos encauzado a los lugares donde pueden denunciar”. Su máxima satisfacción surge cuando “soluciono algún conflicto”. Su labor es desinteresada, “soy voluntario. Me pagan los transportes, los gastos que tenga, y alguna vez que sale alguna cosa...”. La gratificación es más moral que económica. “En realidad, yo quiero dejar un mundo un poco mejor”.

El delegado cree que el consumidor está desprotegido, “sobre todo en el tema de la vivienda y las telecomunicaciones”. En cuanto a la primera, “la mayor inversión que haces en tu vida”, está envuelta en irregularidades. “Las casas se están entregando inadecuadamente, con muchos defectos de terminación, la memoria de calidades no es la adecuada. Además, los precios de las viviendas de protección, que tienen un módulo y un precio oficial, suben con mejoras encubiertas”. Sobre la mesa tiene varios casos en esta línea. “Tenemos gente de Valdemoro, Parla, Getafe..., que han mandado reclamaciones acerca de este tema”.

Más de 1.000 socios

Los socios de la delegación del sur de la región se cuentan en un millar, “aproximadamente”, apunta el responsable. De esos, más de 600 son ciudadanos de Getafe. Valora posi-

vamente esta cifra, pero no abandona su discurso: “Hay que asociarse más. Hoy en día las organizaciones de consumidores están subiendo para arriba, si no, sólo hay que fijarse en los casos de Fórum Filatélico y Afinsa, que nos han asignado”. A Pomares le tocó manejar este asunto en la localidad. Lo recuerda como uno de los más dramáticos. “Ha sido lo más doloroso. Había afectados de la colza, que estaban en silla de ruedas, que habían invertido el dinero de la indemnización ahí”. El trabajo fue extenuante. Durante un mes se recogió documentación de los damnificados. Atendieron a “más de mil y pico personas de Getafe, Torrejón de la Calzada, Griñón, Parla, Serranillos...” Incluso se informó a los afectados de la zona sur en una convocatoria multitudinaria celebrada en el Centro Cívico de Juan de la Cierva. Actualmente están a vueltas con el tema de la sanidad pública. Acumu-

lan muchas reclamaciones. Las listas de espera y “el poco tiempo que dedican los profesionales a los enfermos” son los aspectos que provocan más descontento. “Lo último que nos ha llegado es un caso en el que un especialista de cardiología tardó menos de 2 minutos en mirar a un paciente: ni le auscultó, ni le examinó. Le ha dicho directamente que estaba bien. También nos han trasladado quejas sobre pérdida de documentación, de análisis...”.

Currículum abultado

El currículum de CECU es abultado. Han participado en reclamaciones colectivas sobre gas, transporte, telefonía, sanidad, vivienda, medioambiente, administración, Renfe, grandes superficies, talleres, farmacias, animales domésticos... Pomares repasa algunos de los logros más significativos. Para el barrio del Sector III, banda ancha de Internet. “Hicimos que llegara el ADSL a Las Laderas. Se consiguió un compromiso por parte del Ayuntamiento y de Telefónica para que se produzcan mejoras en las telecomunicaciones, porque el Sector III no tiene acceso a la nueva generación de telefonía móvil”. Para Perales del Río, una botica. “Esto clamaba al cielo. El barrio tenía una farmacia y necesitaba otra. Entonces se hizo una recogida de firmas y la concedieron. Al cabo de cuatro años aún no había establecimiento. Se realizó otra recolección de rubricas. A la segunda fue la vencida”.

Otra tarea que han estado cumpliendo: informar sobre la *ecotasa* y el vado, dos tasas impulsadas por el Ayuntamiento de Getafe y contra las que ha batallado un sector de la ciudadanía. “Ha venido muchísima gente a preguntar sobre su legalidad. Lo que hemos dicho es que por una parte la Comunidad Económica Europea está exigiendo su abono, quien mancha paga. Pero que quizás no se ha explicado de la forma más correcta por parte del Consistorio. Creo que éste se tendría que poner de acuerdo con las comunidades vecinales para ver cómo se puede resolver el tema”.

La actividad de la confederación abarca más. Organizan cursos, charlas, jornadas... Participan en distintos órganos municipales: consejos de salud, medioambiente o movilidad y participación ciudadana, la Fundación César Navarro... Sus proyectos de futuro pasan por desarrollar un acuerdo de colaboración que han firmado con el Ayuntamiento local, y que supondrá “mayor coordinación y una colaboración económica, porque hasta ahora lo que se ha hecho ha sido gratuito”.

Noemi Moyano

Residencial "Costa de Vigo"

Frente a Universidad Carlos III en Getafe



96 viviendas y áticos
de alto standing
1, 2, 3 y 4 dormitorios
y piscina

OFICINA DE VENTAS
en obra
viernes, sábados y domingos
648 18 13 41

Arroyo Culebro Leganés

20 viviendas unifamiliares

4 habitaciones y jardín de 75 m²



**TREBOL
GESTION**

Información y venta:

C/ Hormigo, 3 - 28901 Getafe - Madrid

Telf.: 91.682.60.00 • Fax: 91.682.61.61

www.trebol-gestion.com

Manuel Suárez y Esperanza Limonta, con deficiencia visual, abandonaron el bastón por sus perros guía y se sienten independientes y seguros

Otros ojos para caminar por la ciudad

Esperanza Limonta y Manuel Suárez padecen deficiencia visual. Dependían para sus desplazamientos de un bastón y de la disponibilidad de otra persona. Todo cambió para ellos cuando Rebeca, en el caso de la mujer, y Ohio, para el joven, aparecieron en sus vidas. Son perros guía entrenados en Rochester (Estados Unidos), la hembra, y en Boadilla del Monte el macho. Desde entonces, los dos getafenses

afiliados a la ONCE no precisan de más ayuda que la de sus amigos. Se sienten así autosuficientes y seguros, ya que los animales les evitan obstáculos y peligros. "Vamos con Paco", dispone Esperanza, y Rebeca le dirige hasta el centro de salud; Manuel y Ohio son más "novatos", llevan juntos desde marzo. Los canes prestan un servicio a sus usuarios pero sobre todo son compañeros.

Ohio es el nombre de un Labrador, cruzado con Golden, de color blanco y de unos 20 meses de edad. Es muy juguetón pero sabe que, una vez equipado con el arnés, comienza su trabajo y se pone serio. Él es un perro guía y ayuda a Manuel Suárez Nieto, persona con deficiencia visual, en sus desplazamientos. Ambos forman lo que se denomina una unidad funcional, al igual que el tándem integrado por Esperanza Limonta López y su can Rebeca, de pelo negro y raza Labrador. En el asa de su arnés Rebeca luce un cartel: "No me toques que estoy trabajando". Gracias a estos animales entrenados, los dos getafenses afiliados a la ONCE pudieron abandonar su bastón y dejaron de depender de la disponibilidad de otra persona. "Me ha hecho autosuficiente y me siento libre", expresa Esperanza; "Me ofrece independencia y seguridad", dice Manuel. Con estos guías caninos, que hacen de sus ojos en la calle, esta pareja puede atravesar la ciudad sabiendo que alguien le va a prevenir de obstáculos y riesgos.

Esperanza Limonta vende cupones en un quiosco de la avenida de las Ciudades. El trayecto desde el puesto de la ONCE hasta su casa, en Getafe Norte, lo realiza cuatro veces al día y la perra, enseñada por su ama, conoce otras tantas rutas diferentes que unen los dos puntos. "Si ve un peligro me lo evita. Antes me daba miedo cruzar la calle". La mujer perdió el ojo izquierdo hace un año por un golpe con la mesa, aunque desde nacimiento no percibía nada con él. En el derecho tiene glaucoma y de momento "ve bultos y algunos colores", aunque no distingue los del semáforo. Rebeca "me lleva y me trae. Puedo ir a comprar, al cine, al teatro... Voy sola hasta a Madrid". Para este último destino Esperanza opta por el tren de Cercanías. Sube al vagón y la guía "sabe donde está Atocha y se prepara para bajarme". Las escaleras mecánicas del subsuelo, los pasillos o las salidas no tienen misterios para el inteligente animal. "Luego cojo el autobús 14 que me deja en Cibeles y voy a la Dirección General de la ONCE". Y es que "con ella me atrevo a lo que sea". Otras palabras de afecto y reconocimiento no le faltan: "Me llena de amor, cuidados..., me siento satisfecha y feliz".

Destino: Paco y Fermín

"Vamos con Paco" es la indicación que la invidente parcial pronuncia cuando quiere ir al centro de salud. Rebeca reconoce el nombre del médico y acompaña a su ama en el itinerario y por las instalaciones del ambulatorio. Le guía hasta el ascensor, le busca una silla libre... "Fer-



Manuel Suárez cruza la calle por un paso de cebra acompañado de su perro guía Ohio.

Esperanza Limonta afirma de su perra Rebeca que "con ella me atrevo a lo que sea"

"Tienes que confiar 100% en él" sostiene Manuel Suárez acerca de un perro guía

mín", camarero, es la palabra que a Esperanza le lleva hasta el bar donde desayuna diariamente. Estos son los recorridos habituales de esta unidad funcional, como llaman en la ONCE; para transitar nuevas calles, desconocidas todavía, "mi hija viene con nosotras el primer día para enseñarme a mí. Luego, con tres veces que hagamos el camino, Rebeca va sola". Cuando Manuel Suárez tiene que discurrir por zonas

nuevas, también necesita de otra persona para el primer contacto. "Aunque conozco Getafe, es mi pueblo de toda la vida". Tan sólo hace cinco años que el joven, de 27 años, fue privado en parte del sentido de la vista. Su ojo derecho no le transmite información alguna y en el izquierdo mantiene "un poco de resto visual". Intuye las vías y ante un cruce puede avisar a su auxiliar de movilidad: "Busca derecha Ohio". En

esto, los dos son un poco "novatos". El cuadrúpedo comparte vivienda con el muchacho desde marzo y además aún "es jovencito. Hasta que el perro se estabiliza pasa aproximadamente un año". Una de las rutas habituales de este dúo es de la calle Toledo, donde tienen su casa, a la de Villaverde, en la que se encuentra el veterinario. A primera hora de la mañana Manuel evita la calle Madrid por los vehículos que

se encuentran descargando material. "Vamos a tardar un poco más, pero es mejor". Es pronto para que el Labrador pilote solo a la voz de una señal, como hace la can de Esperanza, hay que ir, por el contrario, "indicación por indicación" de momento. Aunque también se le van comunicando las palabras clave, "al veterinario", para que se vaya "familiarizando". Una de las cualidades que ha de tener el usuario de un perro guía, para Manuel, es "el buen sentido de la orientación", porque, además, el sabueso puede llegar a despistarse. Otra dirección hacia la que camina a menudo la pareja es "para ir a buscar a mi sobrina" al colegio. También salen de compras, al banco... Bordillos, bancos, personas, coches..., son obstáculos que provocan la detención de Ohio, a la que le sigue la de Manuel. "Tienes que confiar 100% en él".

Veterinario 24 horas

No es extraño que el centro veterinario sea un destino frecuente. Manuel explica que el perro guía necesita un seguimiento mayor en comparación con el resto de los caninos. Control de peso semanal, analítica mensual, radiografías al año..., y una revisión completa, también con periodicidad anual. Y estos animales requieren de "un veterinario las 24 horas" por el servicio que prestan. La alimentación, pues, por la regulación de los kilos, "estricta". La Fundación ONCE del Perro Guía, centro responsable de la selección, cuidado, atención y entrenamiento de estos canes ubicado en Boadilla del Monte, marca unos baremos en cuanto a las cifras que puede indicar la báscula. "Si sube de peso tienes que disminuir la cantidad de comida". Ésta, con unos gramos determinados, se materializa en una toma al día. El dueño del perro guía tiene que enviar una vez al mes y durante el primer año un informe a la fundación. "Si falla en algo, por ejemplo en los cruces, desde allí vienen" a corregirlo. Para Manuel, Ohio es su primer can guía. Tardó en llegar tres años después de solicitarlo "porque hay mucha demanda". En España, entrenan a los animales en Boadilla después de pasar por la tutela de una familia voluntaria, con la que el cachorro vive hasta cumplir el año de edad aproximadamente. "Esa familia se tiene que implicar". Sabe que tiene en su casa un futuro guía para personas necesitadas de otros ojos, por lo que debe "montar en autobús, entrar al centro comercial..., para que se vaya habituando". El hogar que adoptó a Ohio en esos primeros meses de vida se encuentra en Leganés. Manuel les conoce. En Boadilla se organiza un encuen-

Cooperación cívica

La ayuda de estos nobles canes es sublime. Pero tiene sus limitaciones y para salvarlas hace falta la colaboración del entorno. El perro no está adiestrado para identificar los colores de los semáforos. La referencia auditiva y los cambios de superficie, que son percibidos por la persona con deficiencia visual, son esenciales. Así, el pitido que con el disco en verde debería sonar en los cruces es de vital importancia, y nunca mejor dicho. "No todos los semáforos están adaptados para ciegos", mantiene Manuel Suárez, otros suenan poco y

llegan a confundir, parece que el silbido no corresponda a ese paso de cebra. Por ejemplo, en la calle Magdalena, un camino que acostumbra a tomar el joven para acudir al veterinario, hay dos sin sonido. Otro tema es el de la accesibilidad "incluso en zonas nuevas". El joven se mudará pronto al barrio de El Bercial y para entrar a su propia casa encuentra dificultades. "A lo largo de la acera" hay vegetación y no se puede alcanzar el portal desde el punto medio, sino que en ese caso hay que caminar hasta un extremo u otro. Las personas de movilidad

reducida, sea por lo que sea, se topan ahí con una barrera. "Hay gente que tiene poca consideración". Manuel se refiere así a los conductores que aparcen encima de la acera, carril imprescindible para estos viandantes, así como para las personas en silla de ruedas u otros casos, como los carritos de los niños... "Tengo que salir a la calzada con el peligro de que me pille un coche". Incluso los vehículos de la Guardia Civil, "que está en mi barrio", lo hacen. Estos son algunos problemas que los invidentes sufren en su día a día. Hay muchos más.

tro entre los tutores de los cachorros y los nuevos amos. El contacto vía teléfono continúa, no obstante, las visitas todavía no son aconsejables, según el joven. Cuando transcurra algo más de tiempo planearán una cita. Esta familia del municipio vecino "ha educado a Ohio muy bien. Se implica". Antes del labrador blanco ya convivieron con otro auxiliar de movilidad llamado Vino, que viajó hasta Cádiz para desempeñar su trabajo.

Una vez que el perro está entrenado el futuro usuario se acerca hasta la sede de la fundación y allí permanece tres semanas "con pensión completa pagada por la ONCE". Básicamente, este paso sirve para aprender las órdenes que deben darse y acostumbrarse a la nueva compañía.

Rebeca es bilingüe

Desde algo más lejos que Ohio llegó Rebeca hace ya dos años. La amiga de Esperanza fue adiestrada en la escuela de Rochester, en Estados Unidos, y hasta allí fue la señora para recogerla y aprender, en inglés, las indicaciones. "Como digo yo, mi perrita es bilingüe. Ahora ya sabe mucho español". Las órdenes las anuncia la dueña en los dos idiomas indistintamente. "Straight" o "recto" sirven, ambas, para que Rebeca, y Esperanza por tanto, no se tuerzan en la trayectoria. En casa, la que esta pareja comparte con "mi hija, mi yerno y dos nietos", se habla únicamente el castellano. La estancia en América fue de cerca de un mes. "Fuimos con seis compañe-



Esperanza Limonta junto a su can Rebeca en el quiosco de la ONCE donde vende cupones.

ros y un traductor y cada uno vinimos con los perros". De acuerdo con ella se realizan unas cuatro salidas al año a esta academia.

Son guías. Son instrumentos de movilidad personal. Son necesarios para las personas con discapacidad visual. Si se atiende a estas razones, su entrada a los establecimientos públicos no debería ser vetada. El perro guía posee un carné que le identifica como tal y del que no se debe separar porque a veces, a pesar de la evidencia, es reclamado en muchos establecimientos. Y a veces, con documentación en mano, "te siguen negando el paso", asegura Manuel, "y puedo decir tiendas en Getafe que lo han hecho. En un sitio incluso me dijeron que dejara el perro fuera atado a una farola". Piensa que hay falta de información al respecto. "Tienes que estar dando explicaciones, cuando no tendrías que darlas, porque se ve". El chico cuenta cómo a una compañera de Vigo incluso le echaron de una cafetería, aun enseñando el carné del animal y diciendo "que iba a llamar a la policía". "Llama afuera", expresaron los camareros de aquel establecimiento. Cuando llegaron los agentes "se disculparon". En hospitales, por ejemplo, excepto en la zona de quirófanos, la pareja puede acceder a las instalaciones sin inconvenientes. Esperanza no ha tenido problema alguno en España para caminar siempre junto a su compañera de fatigas. "Bodas, viajar en avión, y conmigo, arriba...". Sí manifiesta que en otros países "ni conocen al perro guía". Partir al ex-

tranjero supone hacer acopio de varios papeles. "Certificado del veterinario, que debe ser sellado para su legalización en el sitio competente, permiso del Ministerio de Relaciones Exteriores...". En Cuba "te hacen pagar 10 dólares para que la perra pueda salir del aeropuerto". Eso queda en anécdota, pero más serio es que "no te dejan tenerlo en el hotel, ni en restaurantes...", y tuvo que hospedarme en el domicilio de unos familiares". Y hay más. Antes de la vuelta a casa el animal debe superar un chequeo sanitario "y si le pasa algo se tiene que quedar allí en cuarentena".

La "simbiosis" —término propuesto por Rafael Gutiérrez, director de la Agencia Administrativa de la ONCE local— de usuario y perro es tal que los pensamientos pueden ser interpretados con un mínimo margen de error. De uno por el otro y al revés. En el paseo hacia Getafe Norte con Esperanza el animal se desvía. "Quiere ir al veterinario a por una pelota que le he encargado", traduce la dueña. Comparten deporte, "andar". En dos años la mujer ha perdido 30 kilos de peso. "El deporte que hago lo hago con ella". Ohio es "muy cariñoso", valora Manuel. Atraviesa el portal en dirección a la calle, se encuentra con una vecina de la familia en el pasillo y la saluda. Amo y perro; jefe y empleado, porque está trabajando, pero también amigos y compañeros. Esperanza concluye: "Es un hermoso regalo que me ha hecho la ONCE".

Susana Zorraquino

2 Plazas de garaje gratis
Para viviendas de 4 dormitorios

1 Plaza de garaje gratis
Para viviendas de 2 y 3 dormitorios

mil ojos puestos en el acabado.

Mil ojos puestos en cada fase del proceso: desde el primer ladrillo a la última capa de pintura. Incluso tras la entrega de llaves: nuestro servicio postventa garantiza que usted dispondrá en todo momento de la misma atención que hemos puesto en su casa. Y ahora ya puede volver a mirar la imagen.

SOTODEL BERCIAL

VIVIENDAS DE 2, 3 Y 4 DORMITORIOS EN GETAFE PISOS Y DÚPLEX CON SOLARIUM

Situación privilegiada - Cerca de A-42 - Junto a Estación El Bercial - Cercanías RENFE - Zonas comerciales y de ocio

CONSTRUCCIONES
ARRANZ ACINAS

miramos por ti

Información y venta

Aparcamiento de C.C. Urenda, Ctra. de Getafe a Leganés, sn. 91 597 32 24 getafe@arranzacinas.es
C/ Madrid 67, 1º A. 91 696 80 89 Getafe (Madrid) www.arranzacinas.es

Ciudadanos ingleses, franceses e italianos eligen el Camping Alpha como punto de partida para hacer turismo en Madrid

Vacaciones junto al Cerro

La Puerta del Sol, el Palacio de Oriente, el Museo del Prado o el Madrid de los Austrias. Estos son sólo algunos de los lugares visitables que engrosan la lista de los turistas europeos que se alojan cada verano en el Camping Alpha, situado junto al Cerro de los Ángeles. La mayoría de ellos eligen este lugar “por su cercanía a Madrid”, confiesa su gerente, Félix Mantecón. Franceses, ingleses, holandeses,

australianos e italianos se acomodan en estas instalaciones. Ya sea en grupo, en pareja o en familia el objetivo de los viajeros es conocer el centro de España. Aparte de la capital, Toledo, Aranjuez, Ávila o Segovia son otros de sus destinos favoritos. Un supermercado, un restaurante, áreas polideportivas, amplias zonas de sombra o una piscina les ayudan a pasar sus vacaciones lejos de la costa.

Situado a 10 minutos del centro de Madrid, al pie del Cerro de los Ángeles, el Camping Alpha es un lugar de estancia elegido por los turistas europeos que desean conocer Madrid y sus alrededores. En los meses veraniegos las instalaciones son políglotas. Porque como explica el gerente, Félix Mantecón, “nos nutrimos principalmente de turistas franceses, ingleses y alemanes. Aunque en temporada alta es normal recibir grupos organizados de australianos, holandeses e italianos. Eligen este *camping* porque hoy por hoy es el más cercano a la capital”. La estancia media de estos turistas es de 3 ó 4 días. “Lo justo para conocer los lugares emblemáticos”, afirma Mantecón. “Además, la mayoría de ellos están en Madrid de paso, ya que se mueven en sus propios vehículos por el país”.

Éste es el caso de la familia Jailin. Residentes en el norte de Francia, ésta es la segunda vez que visitan con su caravana España. “El año pasado recorrimos el sur de la península”, narra el padre, Marc Jailin. En esta ocasión pasarán 4 días en Madrid. “Elegimos este *camping* por su proximidad a la capital”. Acompañados por sus tres hijos, Clément, Pierre y Thomas, tienen previsto visitar “el Museo del Prado, el Palacio de Oriente, la Puerta del Sol y recorrer a pie el Madrid de los Austrias”, enumera la matriarca que responde al nombre de Corine. “Nuestro plan es muy sencillo. Madrugamos todos los días, desayunamos e iniciamos nuestras visitas. Por las tardes volvemos al campamento, donde cenamos y preparamos la próxima jornada”. No descartan visitar otras ciudades. “Nos han hablado de El Escorial, Aranjuez o Toledo”.

80 bungalows

En la actualidad el Camping Alpha cuenta con 225 parcelas destinadas a la acampada con tienda y caravana, “además de disponer de 80 *bungalows* de diferentes tamaños completamente equipados”, explica Mantecón. “Hay tres modelos. Dos más pequeños y un tercero en el que caben cuatro personas”. Este último tiene dos dormitorios, un salón comedor, cocina completa, baño y porche. Un supermercado y un restaurante—“abiertos todo el año”—, y varias pistas polideportivas, una piscina y un parque infantil completan la oferta de estas instalaciones “a las que hay que sumar las habituales, como las duchas de agua caliente, los baños o las barbacoas”. Para hacer más agradable la estancia en Alpha “organizamos actividades deportivas y espectáculos dirigidos a nuestros clientes”. Los más pequeños suelen convertirse en los



La familia capitaneada por Johanna (sentada, a la dcha.) es de las más numerosas en el *camping*.

Residentes en Francia, ésta es la segunda vez que la familia Jailin visita con su caravana España. “El año pasado recorrimos el sur de la península”, narra el padre

La estancia media de estos turistas es de 3 ó 4 días. “Lo justo para conocer los lugares emblemáticos de Madrid y alrededores”, afirma Félix Mantecón, gerente de Alpha



La familia francesa Jailin, desayunando antes de emprender su jornada turística en Madrid.

protagonistas de estos actos.

Tal y como narra Tino Moldovan, encargado de mantenimiento del Camping Alpha, “durante los 10 años que llevo trabajando aquí, he visto pasar por nuestras instalaciones todo tipo de personas. Desde el típico grupo organizado de adolescentes europeos que llega en autobús en su viaje de fin de curso con muchas ganas de fiesta, pasando por la joven pareja española que alquila un *bungalow* para pasar un fin de semana romántico, hasta la familia tipo europea que viaja con su caravana para hacer turismo y conocer Madrid y ciudades como Toledo, Aranjuez, Ávila o Segovia”. Como anécdota apunta: “También durante mucho tiempo, grupos de obreros que trabajaban en las obras de la M30 se alojaron aquí”.

Otro de los destinos favoritos de los clientes del *camping* es el Parque Warner de San Martín de la Vega. “Muchas familias que vienen con sus hijos pequeños se instalan aquí”, narra Mantecón. No es el caso de la familia numerosa capitaneada por Johanna. Procedentes del sur de Francia han pasado por Calatayud (Zaragoza) y Valencia antes de llegar a Alpha. “Queríamos conocer Madrid. Viajamos en nuestros coches y vamos de ciudad en ciudad montando nuestras tiendas de campaña”. Conviven tíos y primos de todas las edades. Desde la más pequeña, Nora, que tiene tres años hasta el más veterano que no confiesa su edad.

Para atender a todos estos turistas este *camping* refuerza su personal. “En temporada alta trabajamos aquí aproximadamente 40 personas”, apunta su gerente, que añade que la mayoría de los trabajadores reside en Getafe.

Más autobuses

Entre las eternas reivindicaciones del gerente del Camping Alpha se encuentra la del transporte. “La mayoría de nuestros clientes llegan en sus propios vehículos hasta nuestras instalaciones, pero una vez aquí prefieren el transporte público para acudir a Madrid”. En la actualidad una línea de autobús, la 447, comunica el *camping* con la capital. “El problema está en la periodicidad con la que pasa”, afirma Mantecón. Además, “llevamos aquí 30 años y aún no hemos conseguido que pongan una parada en la puerta”. Otra fórmula para transportarse a la capital es recurrir a la recién estrenada línea P11 que conecta con Getafe, pero “sólo está en funcionamiento de lunes a viernes”.

Ruth Holgado

www.xetaf.com



C/OLIVO, 8
28901 GETAFE -Madrid-

Tfno.91 683 85 09

Aeronaves de caza y de transporte, además de algunas de sus piezas, decoran plazas y rotondas

Aviones sobre el asfalto

“El Aviocar ha sido el avión que tradicionalmente más se ha visto por Getafe”, dice el concejal de Hacienda, Desarrollo Económico y Comercio, David Castro. Y es que desde el año 74 y hasta principios de los 90 estos bimotores permanecieron en el Ala 35 emplazada en la Base Aérea. Ahora estas aeronaves sirven de adorno en Perales del Río y en la sede de la Policía local, en el Sector III. Un caza F4 Phantom

—“una leyenda”, afirma un capitán que lo pilotó— decora una glorieta de El Bercial. El Saeta, de reacción; un estabilizador horizontal del avión de pasajeros Airbus 300 y el fuselaje del carguero CN235 forman la flota aérea que decora la vía pública, un complemento para el futuro Museo de la Aviación que se ubicará en el municipio y que está siendo diseñado por el arquitecto inglés Norman Foster.

Getafe, Cuna de la aviación española. Esta consideración le viene dada a la ciudad por su vinculación con la aeronáutica, que fue temprana. La Base Aérea se estableció de forma permanente en 1911, veinte años antes que el aeropuerto de Barajas. Este recinto militar es el punto de partida de la incipiente industria aeronáutica nacional y en su interior se han fraguado algunos de los hechos más importantes de la historia, como el primer vuelo en autogiro de Juan de la Cierva.

Getafe, “ciudad del aire” como quieren denominarla desde la Administración municipal y expresión que propone el concejal David Castro, también consejero delegado de la Agencia local de desarrollo económico, Getafe Iniciativas (GISA), encargada de coordinar, y sufragar la restauración y el traslado de los aviones, y de piezas de estos, que con el fin de dar sentido al título de la ciudad, están colocando en gloriets y plazas. La flota aérea que decora las calles es en sí un museo a las puertas de las casas, y servirá de complemento al del arquitecto Norman Foster, de inminente construcción. Del Aviocar (C212 o T12 en su denominación militar) hay dos ejemplos. Procedentes de la Maestranza de Sevilla encontraron sus aparcamientos en el parque de educación vial de la Policía local y en una rotonda de Perales del Río. El primer motivo aeronáutico que se instaló fue hace ya una década. Se trata de un estabilizador horizontal del Airbus 300, de pasajeros, que hace la unión entre los polígonos de San Marcos y Los Ángeles. Esta iniciativa inauguraba la colección de la que se puede hablar hoy. El número dos de la muestra se ponía un lustro después, precisamente en una glorieta cercana a la base, en la plaza de Pinto. Es el Saeta, aquel avión de reacción, de fabricación nacional, que se puso en vuelo en agosto de 1955 y hacía entrar a España en la era del reactor. Otro hito de la aviación, de caza en este caso, adorna la plaza de acceso a El Bercial desde Leganés: el F4 Phantom, un bombardero americano de la firma McDonnell Douglas conocido por su participación en la Guerra del Vietnam. Un último ejemplo de este repertorio es el fuselaje del CN235 (T19 en el Ejército), un carguero bimotor localizado en el vial que enlaza el polígono de Los Olivos con el de Los Ángeles. Las aeronaves son iconos locales, incluso el propio escudo de la ciudad lo refleja, por ello en la vía pública se tenía que notar. Y el sonido diario de las turbinas pone la banda sonora al museo callejero. El próximo modelo que podría verse sobre el asfalto es el C101 Aviojet. “Es trabajo de años” el de conseguir un avión e instalarlo, afirma David Castro. La de-



Cabina del Aviocar situado en el circuito de educación vial de la sede de la Policía local.



C212 Aviocar instalado en una de las rotondas del barrio de Perales del Río.

Con el Aviocar, y despegando desde Getafe, el Ejército del Aire cumplía su primera misión de Naciones Unidas, “como cascos azules”, en Namibia, cuenta el subteniente Zarzo

El capitán Roberto García-Arroba Díaz siente que el Phantom “es una leyenda. Es como conducir un Ford Mustang”

coración de los ruidos con estos elementos singulares se debe al Plan de Embellecimiento local.

Uno de los más vistos

El T12 situado en la sede de la Policía, en el Sector III, fue cedido por EADS CASA y su interior se presenta tal cual prestó servicio en la fuerza aérea española. La cabina mantiene intactos sus equipos de comunicación y navegación, por ejemplo. También están dispuestos a ambos costados del avión de transporte los asientos que servían para desplazar a los efectivos. Y es que la aeronave está en disposición de emprender de nuevo el vuelo, de hecho se trasladará al futuro museo volante, y es visitable desde principios de año. Se entra por la rampa de carga, a la que se accede por unas escaleras habilitadas para ello y adaptadas para personas minusválidas con una plataforma elevadora. Muchos niños de los colegios que acuden al circuito de educación vial para realizar prácticas con bicicletas y karts ya han conocido por dentro el avión. Pintado con los colores de rigor en su restauración, aquellos verdes, marrones y amarillos que aluden al camuflaje, recuerda en su apariencia al instalado en Perales del Río, vacío éste en su interior y cedido también por la misma compañía y arreglado por sus técnicos. “El aviocar ha sido el avión que tradicionalmente más se ha visto por Getafe”, informa Castro. Estos bimotores comenzaron su servicio en España en 1974 y en ese año llegaron al Ala 35 emplazada en la Base Aérea de Getafe. Allí permanecieron hasta principios de los noventa, cuando se trasladaron a Valladolid, y en su lugar para esta unidad con sede local aterrizaron los T19 y los T21. Hasta esa fecha de partida, y desde finales de los setenta, trabajó con los aviocares el supervisor de carga Francisco de Asís Rodríguez Zarzo, que hoy continúa en el aeropuerto getafense. Antes de este avión, en la base había volado en el Azor, hasta que se dio de baja. “Recuerdos gratos son todos”, señala con referencia a las aeronaves que ahora decoran dos plazas locales. Si pudieran hablar... Con el Aviocar, y despegando desde Getafe, el Ejército del Aire cumplía su primera misión de Naciones Unidas, “como cascos azules” en Namibia. “Es cuando se empezaba a salir un poco al extranjero”. Para llegar a este país del sudoeste africano con este bimotor, al subteniente Zarzo no se le olvidan “la cantidad de horas y de escalas” necesarias. Con los aviones de transporte que tienen ahora en el Ala 35 “las misiones son más rápidas y volamos mucho más”. Otro viaje que destaca en la historia del T12 vinculada con el municipio es el de Guinea Ecuatorial, “de cooperación y apoyo” del Gobierno español.

Aparte de los transportes logísticos en la península o los lanzamientos de paracaidistas.

Vecinos con historias

Las glorietas aeronáuticas pueden presumir ya de recopilar anécdotas a su alrededor. En el barrio de Perales, decorado por un Aviocar vive M. García, quien maneja actualmente los mandos de esta aeronave en el aeródromo de Cuatro Vientos. Sintió “muchísima ilusión” al ver colocado cerca de su domicilio un motivo que para él significa tanto, profesional y sentimentalmente. “Cuando mis compañeros vienen a casa les doy una vuelta por la rotonda”. Piensa que los restauradores han hecho un buen trabajo, incluso “tiene mejor aspecto que los que están en vuelo”. Llama la atención el número que se lee en su matrícula y que señala la unidad donde ha prestado servicio. El Ala 12 —cifra escrita en el costado— se encuentra en Torrejón de Ardoz y únicamente alberga cazas. En este destino nunca ha habido aviocares. Sí Phantom, como el de El Bercial cedido por el Museo del Aire. Curiosidad similar a la del T12 se puede contar sobre este bombardero. Miguel Ángel Artalejo estuvo trabajando aproximadamente tres años en CASA en lo que entre compañeros llamaban “la nave del F4” porque básicamente “se reparaba este avión”. Y vive en el barrio presidido por este biplaza. “Ha sido emocionante”. Diariamente pasa al lado de un aparato que conoce como la palma de su mano. En Torrejón, en el Ala 12 y en el ya



El avión de caza Phantom decora la rotonda de acceso a El Bercial desde Leganés.

desaparecido 123 Escuadrón —suprimido cuando el Phantom se dio de baja en 2002— estaba destinado Roberto García-Arroba Díaz, que pilotó el histórico avión de combate durante más de un lustro, hasta 2001. Actualmente vuela el F18 en el 122 Escuadrón de la misma unidad. El capitán, a punto de ascender, cuenta que el indicativo de vuela

lo del viejo escuadrón era Titán. Entre los compañeros “teníamos y tenemos un lema: *Titanes Phorever*” (con pe y hache, en memoria del Phantom). “Es una leyenda. Es como conducir un Ford Mustang”, intenta transmitir el militar las sensaciones que producía su navegación equiparándolo a la carretera. “Es la leyenda de la aviación de caza de los

años 60”. Las misiones que desde el Ala 12 se llevaban a cabo con este caza eran a “baja cota, vuelo de baja altura. Nuestra misión prácticamente era el reconocimiento aéreo táctico”. Es decir, equipado con cámaras ópticas y sensores infrarrojos se tomaban imágenes de zonas para que luego otro avión realizara su misión sobre esos objetivos, que puede ser

el F18. El Phantom era un aparato “muy robusto, con mucha potencia y difícil de volarlo bien. A baja velocidad había que tener cuidado y era muy bonito volarlo en maniobras de combate cerrado”. Siempre quedará en la memoria del capitán las aventuras con el F4. A los pocos meses de llegar al escuadrón, una emergencia: “fallo hidráulico en un sistema completo. Me quedé sin frenos. Tuve que enganchar barrera”, ayudarse de un cable y sujetarlo al suelo para detener la aeronave. La particularidad del Phantom está en su tripulación. Al ser biplaza ocupan sus asientos un piloto y el operador de armas, que lleva el sistema de navegación y toma las imágenes. En El Bercial, dos maniqués provistos de cascos hacen este papel. Una grilla negra simula una pista de aterrizaje. También en el restaurado caza se identifica, en la cola, el escudo que distingue al Ala 12. En él, el gato negro. Rodear la plaza donde está ubicado levanta sensaciones. Es fastuoso en todas sus piezas. Estos dispositivos aeronáuticos, hoy alojados en foros públicos a la vista del viandante, tomarán su máximo sentido con el establecimiento del Museo de la Aviación de Getafe, diseñado por el equipo de arquitectos de Norman Foster. En él destacarán la colección de aviones históricos en vuelo de la Fundación Infante de Orleans (FIO) y la que actualmente se exhibe en el Museo del Aire en Cuatro Vientos. Getafe va a ser ciudad del aire, por los cielos y por el asfalto.

Susana Zorraquino

Hesperia Getafe
★★★★

En el lugar perfecto para el momento perfecto.

En una inmejorable situación, a tan sólo 15 minutos del centro de Madrid y cercano al aeropuerto de Barajas, el Hotel Hesperia Getafe, es el enclave perfecto para disfrutar de un día muy especial. Un excelente entorno con las más sutiles comodidades y una exquisita alta cocina. Inmejorables instalaciones con la exclusiva calidad de Hesperia que confieren a este hotel el honor de estar en el lugar perfecto para celebrar el momento perfecto, una boda. Además, al celebrar una boda con nosotros, obsequiamos a la feliz pareja con una semana en el hotel Hesperia de 4 estrellas que ellos elijan*.

* Consultar condiciones de esta promoción en el hotel.

Central de reservas: (+34) 902 397 398 | www.hoteles-hesperia.es

Chamberlain, 1
28905 Getafe - MADRID
Tel: (+34) 91 601 18 00
Fax: (+34) 91 682 38 17
hotel@hesperia-getafe.com

LA RUTA DE LA MEMORIA

La plaza del Reloj, un lugar con historia y encanto

La curiosidad llevó al grupo de niños que aparece a la derecha de la fotografía que acompaña a estas líneas a observar a hurtadillas a la comitiva nupcial. Un recodo de la plaza del Reloj, por entonces calle, les permitió ocultarse de las miradas indiscretas. Ella de blanco radiante y él con traje —el más caro que había llevado hasta entonces—. Sus acompañantes, vestidos de domingo. Corrían los años 60 y por aquella época la del Reloj era una vía sin asfaltar desde la cual se podía contemplar la torre de origen mudéjar de la iglesia, hoy Catedral de Santa María Magdalena. Las buenas vistas de las que gozaba el lugar provocaron el cambio de nombre de la vía, que pasó a llamarse la del Reloj. Antes era conocida como la del Puentecillo. Como explica Manuel de la Peña en su libro *Las calles tienen su historia*, la falta de atención al urbanismo provocó que se tuviera que construir un puente para sortear las aguas que desembocaban en el lugar y que portaba un arroyo que se llenaba con las gotas de lluvia y que era conocido por los vecinos como el *cacerón*. Este riachuelo impedía el tránsito de los tractores, lo que llevó a las au-

toridades a construir un paso elevado. “Similares a ese, había otros puentecillos en la zona”, recuerda Vicente Rodríguez, vecino del municipio.

En los alrededores de la seo, predominaban las viejas casonas con amplios corralones. Sus habitantes, en su mayoría campesinos, guardaban en estos patios los aperos de labranza. De la Peña señala en la publicación citada anteriormente que en las puertas de estas casas “se colgaban ramas de olivo en la época de la vendimia, para anunciar la venta del buen mosto de Getafe”.

Los *serenos*, los *carabineros* o los *farruses* son los motes por los que algunas familias de agricultores eran conocidas en el pueblo. Rodríguez recuerda que la familia Farrús utilizaba el puentecillo de la calle Reloj para introducir sus tractores en casa. “Vivían cerca de nuestro hogar”, la edificación con paredes de cal y rejas negras que se contempla a la derecha de la fotografía. Ese paso elevado, “que contaba con un escaso metro de altura, nos servía también para jugar debajo cuando no llevaba agua”. Sin duda, ese rincón era uno de los escondrijos preferidos de los más pequeños.



Fue en los años 70 cuando este punto fue remodelado. La reforma trajo consigo un cambio de denominación para la calle que a partir de ese instante pasó a ser plaza, conservándose el nombre de la del Reloj. Con la reforma y asfaltado de la plazoleta desaparece el citado puente. “Creo que instalaron un colector que recogía las aguas que bajaban desde la calle Toledo, pasando por Oriente hasta Arboleda, Barco y Reloj”, afirma Rodríguez. Las edificaciones bajas poco a poco fueron desapareciendo para construirse altos bloques de viviendas, perdiéndose así el viejo carácter pueblerino del enclave.

Ruth Holgado

Foto cedida por
Vicente Rodríguez

Si tienes una foto antigua
y una historia que contar
ponte en contacto con

Getafe Capital

por teléfono
91 684 04 92

o por mail
redaccion@getafecapital.com

PROYECTOS & SERVICIOS

astron



**Gestiones Urbanísticas
Promoción de Suelo**

C/ Ricardo de la Vega, 3 - 2ºB • Getafe / Madrid • Tel: 91 601 09 71 - Fax: 91 681 05 63

Mejorando cada día



GREMOBA

Instalación e Ingeniería

Oficina Técnica

Proyectos Técnicos

Protección contra incendios

Instalaciones de Aire Acondicionado

Instalaciones de telecomunicaciones

Mantenimiento de alumbrado

Instalaciones Eléctricas alta y baja tensión

C/ Sindicalismo, 1 • P.I. Los Olivos • 28906 GETAFE (Madrid) • Teléfonos: 91 696 49 93 • 91 683 05 12 • Fax: 91 684 32 66
gremoba@gremoba.com • www.gremoba.com

Michael Laudrup dirige los primeros entrenamientos del Getafe en la Boca del Asno

De pretemporada en Segovia

Los nuevos jugadores del Getafe comienzan a integrarse en la disciplina del equipo. En Segovia, los azulones vuelven a prepararse para la temporada, combinando sus sesiones matutinas en la Boca del Asno y en la Ciudad Deportiva La Albuera, donde el balón es protagonista. Con Michael Laudrup como director de orquesta,

los jugadores se van poniendo a punto para tratar de convencer al técnico de que merecen un puesto en el once titular. Serán numerosos los encuentros amistosos que disputen este verano y que culminarán con la presentación oficial, el 18 de agosto, en el Coliseum Alfonso Pérez ante el Atlético de Madrid.

Con caras de sueño se bajan del autobús los jugadores del Getafe. Güiza, junto al piloto, comanda la expedición que les lleva al segoviano paraje de la Boca del Asno, donde se desarrollará el primer entrenamiento al aire libre. Es temprano, lunes, y el cielo no augura nada bueno: imprescindible coger un jersey que proteja de los doce grados que refleja el termómetro. ¡Y eso que ya ronda agosto! Todos se acercan a las neveras que guardan el avituallamiento líquido. Llevan hielo para refrescar la bebida, pero ni siquiera es necesario.

Así comienza la sesión de trabajo que promete ser dura. Luis García se lanza a cantar tratando de despertar al resto de compañeros que se preparan bajo la lluvia que ya comienza a caer. Todos cogen sus respectivos pulsímetros. “¿Hay que darle ya?”, pregunta algún despistado. Óscar García se pone los galones de preparador físico y da curso a su explicación: “Haremos tres series de quince minutos, descansando tres entre medias. Para los nuevos, al regreso, manteneos siempre lo más cercano al río, porque a veces el camino se bifurca, y si os vais a la montaña ya no hay quien os encuentre”. Risas generalizadas, mientras los más veteranos explican al resto cómo es el camino. “Al volver hay piedras que resbalan un montón”, asegura Cortés. Las recientes incorporaciones del Getafe asienten. Uche, Kepa, Pablo Hernández, Pallardó, Ustari y Mario escuchan las explicaciones deseando empezar a correr para entrar en calor. Los pinares de Valsaín son el bucólico paisaje por el que comienza la sesión física. Y no sólo los jugadores, el cuerpo técnico también se pone los pantalones cortos y comienza a trotar. Michael Laudrup comanda el grupo en el que también corren los canteranos. Hasta cuatro jugadores del filial (Galán, Juanfran, Hervás y Rafa García) tendrán la oportunidad de demostrarle al danés en esta pretemporada que merecen un puesto en el primer equipo. Mario, recuperándose aún de su faringitis, se despidió de sus compañeros y aguarda su regreso paseando entre los árboles.

La amenazante lluvia se convierte en una realidad en cuanto dan los primeros pasos. Sólo Albín, Celestini y Coteló han tenido la precaución de ponerse un chubasquero para protegerse. Pasados por agua realizan el recorrido que les han marcado, aunque el regreso se dilata. El primero en aparecer es el técnico, Michael Laudrup, con parte del cuerpo técnico. Reconocen que han cogido un atajo para volver. Lo primero que hace el danés es coger el impermeable y esperar a sus jugadores, que van llegando poco a poco. Como improvisados espectadores varios grupos de niños de campamento asisten al entrenamiento que lleva a los futbolistas a trabajar el tren superior: flexiones, abdominales, pesas..., el circuito que les ha preparado Óscar García parece que se hace duro. Pero tendrán la tarde libre y eso les dará la oportunidad de descansar. En los estiramientos el ambiente se relaja y hasta Luis García se permite bromear con Eric Larssen, uno de los ayudantes del técnico danés que también se suma a las chanzas: “Eric es un auténtico vikingo”, asegura cuando el portero insta a su compañero a que se bañe en la charca cercana. A pesar de que venían preparados con las chanclas, la mayoría opta por declinar esa posibilidad. Güiza es de los



A las diez de la mañana los futbolistas llegaron en autobús a la Boca del Asno, donde han iniciado su preparación física.



Mario se recupera de una faringitis.



El grupo completó casi una hora de carrera entre los pinares de Valsaín.

primeros en entrar al autocar: “¡Vámonos!”, increpa a sus compañeros. Pero hay tres valientes que sí deciden sumergirse en el agua..., al menos las piernas: Nacho, Alberto y Cortés, acompañados por uno de los médicos, Cerqueira, se quedan relajándose en las gélidas aguas del Eresma, mientras sus compañeros toman el autobús y regresan al hotel. Las sesiones se sucederán en tierras segovianas hasta el 28 de julio, cuando se despidirán de sus anfitriones con un encuentro ante la Gimnástica Segoviana. Luego, el 2 de agosto y hasta el día 12, viajarán a Holanda, a la ciudad de Oosterbeek, donde finalizarán su preparación. Para el 18 de agosto, fecha de la presentación oficial ante el público azulón contra el Atlético de Madrid, Laudrup espera que sus jugadores estén preparados para acometer la temporada, que se iniciará

tan sólo una semana más tarde, el 26 de agosto, reeditando el partido de la final de la Copa: el Sevilla recibirá a los azulones en el

Sánchez Pizjuán. Pero para eso aún resta un mes y mucho trabajo por hacer.

Raquel González

Partidos amistosos

Fecha	Rival	Lugar	Hora
28 julio	Gimnástica Segoviana	Ciudad Deportiva La Albuera	20.00 h.
4 agosto	Spartak Róterdam	Estadio Spartak Róterdam	19.00 h.
5 agosto	Roda JC	Estadio Limburg Parkstad	15.00 h.
7 agosto	Nec Jijmegen	Estadio De Goffert	20.00 h.
9 agosto	Nac Breda	Estadio Rat Verlegh	19.30 h.
11 agosto	VVV Venlo	Estadio De Koel	18.30 h.
16 agosto	Rayo Vallecano	Estadio de Vallecas	21.00 h.
18 agosto	Atlético de Madrid	Coliseum Alfonso Pérez	22.00 h.



Tras el remojón, el técnico Michael Laudrup (izq.) conversa con Óscar García, preparador físico.



Pallardó (izquierda) y Pablo Hernández, haciendo pesas.



Kepa, nuevo delantero, haciendo flexiones.



Uche realizando los estiramientos.



De izq. a dcha. Pablo Hernández, Pallardó y Ustari.



Güiza (izq.) y Tena, levantando pesas en el entrenamiento.



Laudrup (izq.) se dirige a su ayudante, Luis Milla, ante la atenta mirada de un grupo de niños.



De izq. a dcha.: Alberto, Cortés y Nacho, con Alberto Cerqueira.

itv

GETAFE - VALLECAS

EN GETAFE
ABRIMOS LOS
DOMINGOS

GETAFE: Ctra. Nacional IV, km. 15,400 · Tel.: 916955762
VALLECAS: Ctra. Villaverde - Vallecas Km. 3,5 (CTM) · Tel.: 917859198

Te lo ponemos fácil

Mejores, más rápidos, más cerca, más fácil y con nuevos horarios incluidos los DOMINGOS

LUNES A VIERNES

7:45 h. a 19:45 h.

SABADOS

7:45 h. a 13:45 h.

DOMINGOS

8:45 h. a 13:45 h.

Para su comodidad disponemos de teléfono de CITA PREVIA **902 154 000**

Pedro Moreno es seleccionador nacional de balonmano playa femenino desde hace cinco años

“Este deporte se vive de otra forma”

A los 13 años Pedro Moreno ya había formado su primer equipo de balonmano, cuando aún estudiaba en el instituto, en el madrileño barrio de San Cristóbal de los Ángeles. “O jugabas al fútbol, que es lo que practicaba todo el mundo, o te tenías que buscar la vida. Y por mi tipología no era lo mío”. Desde entonces ha estado ligado a este deporte, al que se ha dedicado en cuerpo y alma. “Como jugador era muy malo, entusiasta, pero malo”. Casi cuatro décadas después, el historial del actual director y entrenador del Getasur rememora la fundación de equipos que hoy son germen del club que capitanea.

Su último reto es promocionar una disciplina desconocida para la gran mayoría: el balonmano playa. Es el quinto año de Pedro Moreno como seleccionador nacional de esta especialidad. Y está encantado. “En 2002 me llamé la federación para proponerme llevar el combinado femenino” y a pesar de que ese cargo no comporta un sueldo, aceptó. “He tenido un gran maestro en Santiago Posadas, el seleccionador masculino”, que ha obtenido éxitos con sus chicos tanto en competiciones continentales como mundiales. En Italia, hace tan sólo unas semanas, Moreno participó en su cuarto campeonato de Europa, finalizando en la séptima plaza. “Sólo perdimos tres partidos pero no tuvimos suerte y las anfitrionas no nos permitieron pasar a semifinales”. La próxima cita será el Mundial que se celebrará en 2008 en Cádiz.

Deporte espectáculo

Esta especialidad (que a menudo se confunde con el vóley playa), se rige por unas normas similares al balonmano en pista, pero con algunas diferencias. El campo, que mide 27 metros por 12, tiene un área recta, en lugar de ser un semicírculo, y las porteras se pueden incorporar con las otras tres jugadoras de campo al ataque: de hecho, sus goles valen doble. También suman dos puntos aquellos tantos realizados tras un penalti o “si son espectaculares, como los hechos en *fly* (recepción y lanzamiento sin contacto con el suelo). También están muy penalizadas las acciones de juego duro: se prima el *fair play*”. Al tratarse de una disciplina menos profesionalizada “se vive de otra forma. Las jugadoras están juntas, charlan, se organiza una fiesta el último día... hay mucha convivencia”. Incluso Moreno asegura que “sin darle preferencia, me gusta casi más que el de pista”.

Su labor como seleccionador es “muy diferente” a la que realiza diariamente con el Getasur, en el que los problemas económicos están a la orden del día, y tiene que competir con equipos con mayor presupuesto. “Aquí puedes elegir



El seleccionador nacional femenino de balonmano playa, junto a una de las canchas en las que se practica este deporte.

a las jugadoras que quieras”. En teoría. Muchos equipos de la máxima categoría, la División de Honor, todavía son reticentes a que sus jugadoras practiquen el balonmano playa. “Se piensan que la gente va casi de cachondeo a la arena y no es así. Pueden tener una lesión en cualquier momento: con su equipo, entrenando, haciendo la pretemporada por su cuenta... Y además, les viene bien por el descanso activo que tienen que tener en las vacaciones”. Aun así, confía en que la calidad de este

deporte vaya subiendo. “Tenemos un nivel bajo, parecido al que hay en pista. Nos haría falta jugar algún torneo internacional y que la federación nos dé más apoyo”. No son demasiados los clubes que combinan ambas especialidades y “son más bien grupos de amigas que se juntan en verano, hacen un equipo y cogen la tienda de la campaña para irse a jugar”. Uno de esos conjuntos es el Getasur, que todos los años participa en alguna competición.

Raquel González

Al frente del Getasur

Pedro Moreno tuvo la oportunidad de disfrutar del equipo que fundó, el Getasur, en División de Honor, aunque aquello fue por el año 88, cuando el club se acababa de trasladar a la localidad y tenía como patrocinador a los empresarios Antonio y Ricardo. “Se nos conocía como los *pescaitos*”, bromea el entrenador. Aquel ascenso además tuvo anécdota. “Nosotros ya estábamos clasificados y jugábamos el último partido en Sabadell. Nos quisieron comprar para que perdiéramos, no con maletines, pero sí ofreciéndonos un viaje para el equipo a la Costa Brava. Nos negamos y el mismo día del encuentro el presidente se acercó para intentar convencernos. Fue bochornoso”. Al final perdieron el partido, pero sin trampas.

En la máxima división se codearon con los mejores equipos hasta 1993. “Entonces teníamos un patrocinador que nos dejó tirados a mitad de temporada.

Hasta dos jugadoras extranjeras acabaron comiendo en mi casa porque no teníamos dinero para pagarles”. La insolvencia les obligó a bajar a Segunda, donde se produce una diáspora de jugadoras. Volvieron a Primera en 1995 y también disfrutaron de un año más en División de Honor, en 2000. “Fue una experiencia bonita, pero complicada. Ahora el Getasur tan sólo aspira a mantenerse en Primera División sin sufrir demasiado. “Este año ha sido complicadísimo y con mucha tensión. El día que bajamos lo viví como una auténtica tragedia y lloré como una magdalena, lo pasé fatal”. Pero la casualidad quiso que por el descenso de otro equipo al final consiguieran mantener la categoría, y Pedro Moreno ya comienza a preparar la temporada. “Si tenemos suficientes jugadoras, queremos hacer otro equipo en Segunda. Con gente muy joven”. ¿El objetivo? No sufrir como en esta campaña.

Curro Hernández es el nuevo técnico del Colonia Ofigevi de fútbol

“Si no ascendemos sería un absoluto fracaso”

Tras su descenso a Preferente, el Colonia Ofigevi inicia su pretemporada tratando de acometer el ascenso a la Tercera División, un objetivo que se ha convertido en ineludible para el club de fútbol que aspira a convertirse en una entidad de referencia en la zona sur. “Si no ascendemos sería un absoluto fracaso”, advierte el técnico Curro Hernández, que, procedente del Pinto, ha asumido este reto como propio. El mensaje a sus jugadores es claro: “Que no piensen que con salir al terreno de juego y colocarse ya van a tener los partidos ganados. La Preferente es una categoría muy dura, con un alto nivel de exigencia que les va a obligar a correr mucho y a jugar en campos difíciles, de tierra”. A pesar del éxodo de jugadores, han mantenido a una parte importante de la plantilla. Chuchi, Alfonso, Benito, Lavín, Rodri, Muñoz, Adri y Juancar confían en regresar al fútbol nacional. Para reforzar el conjunto, se “han fichado jugadores con experiencia en Tercera División y también en Preferente”. Rubén, Miguel Ángel y Luis del Loeche; Valenzuela del Coslada; Guillermo y Toñi Domínguez del Navalcarnero; Robert del Soto Alcobendas; Alex procedente del Griñón; Israel del Pinto; Regidor de Las Rozas; y Valdivia del Illescas, completan una forma-

ción que “está prácticamente cerrada. Contamos con 19 jugadores y a no ser que llegue alguien desequilibrante, no ficharemos a nadie más”. El objetivo es conformar un proyecto de futuro en el que han intentado transmitir a sus jugadores “que si lo hacen bien, tienen posibilidades de continuar el próximo año”. Hernández es crítico mirando al futuro. “No hay que cometer errores ni volvernos locos pensando en la Segunda B. Primero hay que asentar al equipo en Tercera”.

La pretemporada

Los entrenamientos de pretemporada los iniciarán el lunes, 6 de agosto, y tendrán un calendario repleto de partidos: el Navalcarnero (11 de agosto), el Atlético de Pinto (15 de agosto), el Parla (19 de agosto), Humanes de Madrid (23 de agosto) y Pegaso Tres Cantos (26 de agosto), serán los rivales de los rojillos. En la presentación oficial del club, el jueves, 30 de agosto, se medirán al Leganés que actualmente juega en Segunda B. “Va a ser una pretemporada cargada de partidos, con conjuntos de Tercera que van a estar arriba, peleando por los *play off*. Pero eso no quiere decir nada; se podrán sacar algunas conclusiones, pero aunque ganemos no significa que la Preferente vaya a ser un camino de rosas”. R.G.

La ciclista Patricia Pérez, la mejor española en el Europeo sub 23

No ha luchado por el pódium, pero la ciclista getafense Patricia Pérez está más que satisfecha del rendimiento que ha logrado en el Campeonato de Europa sub 23 que se disputó durante el 21 y el 22 de julio en Sofía (Bulgaria). “Era muy difícil conseguir estar arriba pero en la contrarreloj me encontré muy bien”. Finalizó en vigésimo séptima posición, siendo la me-



mejor española. “La siguiente se quedó a 22 minutos”. El circuito no le favorecía en exceso ya que “no era llano: había un par de repechos que hacían más duros los 24 kilómetros” que tenía que recorrer. También participó en la prueba en línea, en la que no tuvo tanta suerte, a pesar de encontrarse en buen estado de forma. “En la quinta de las ocho vueltas que había que dar, me quedé sin agua”. Hecho que unido al sofocante calor que hacía en la capital búlgara, superando la barrera de los cuarenta grados, y que la

competición se desarrollaba en las horas centrales del día (“¡A las dos de la tarde!”), provocó que las piernas de la corredora que viste habitualmente el maillot del Odeco empezaran a fallar. “En la sexta vuelta creo que me estaba deshidratando y tampoco me querían dar de beber los que tenía al lado”. Su coche de equipo quedaba bastante atrás y descolgarse para coger avituallamiento líquido le hubiera dejado fuera de la carrera. Finalmente llegó a la meta muy lejos de la cabeza, pero satisfecha por haber acabado. Era su segunda experiencia en un Europeo, después de participar hace dos años en el que se disputó en Moscú y en el que le fue “muy mal”.

El próximo objetivo de la corredora es la carrera que se disputará el último fin de semana de julio en Xátiva (Valencia). “Solamente quedan dos citas de féminas en España”, por lo que no tiene fijado el calendario de competiciones para lo que resta de verano. R.G.

pisos

locales comerciales

plazas de garaje

Residencial “Costa de Vigo”



**96 viviendas y áticos de alto standing
1, 2, 3 y 4 dormitorios**

Construye:

Piscina



Garantía de calidad

Plaza Canto Redondo, Nº 4 - 28901 Getafe - Teléfono: 91 695 58 59 - Fax: 91 695 08 56
email: info@construccionesgarcia.net

disfruta getafe

MÚSICA - ARTE - TEATRO - COMER - COPAS - PLANES

SCAPAD TERRAZAS CINE

en las terrazas

Índice

disfruta getafe

TERRAZAS	Páginas 22 y 23
AUTOESCUELAS	Página 24
BARES Y TAPAS	Página 24
COPAS	Página 24
DEPORTES	Páginas 24 y 26
FISIOTERAPIA	Página 26
FOTOGRAFÍA	Página 26
INFORMÁTICA	Página 26
MARISQUERÍAS	Página 26
MODA	Página 26
MOTOR	Página 26
OCIO INFANTIL	Página 26
RESTAURANTES	Páginas 26 y 27
TETERÍAS-CÓCTELES	Página 27

Conciertos, cine, monólogos y poesía,
a partir del 27 de julio en la plaza de toros

Divertido verano en el ruedo

Los habituales protagonistas de la plaza de toros mudan con el calor. El cartel taurino para el verano se escribe con letras de humor, notas musicales, guiones cinematográficos y versos. Y es que bajo el título de Noches de verano en el ruedo, la empresa adjudicataria de la plaza, Espectáculos Aramar, acerca al coso a cantautores, flamenco, jazz, monólogos, películas y recitales poéticos los fines de semana del 27 de julio al 31 de agosto, a partir de las 22.00 horas. La misma compañía ya realizó sobre la arena un festival similar el año pasado y "gustó bastante", asegura el gerente, Jorge Arellano. "La terraza es muy agradable y acogedora" y la entrada es gratuita en la mayoría de actuaciones y otras mantienen "un precio simbólico". Además, se ha querido colaborar con los artistas locales.

Así, una getafense de la calle Madrid, Yolanda Piñero, que cambia su apellido por el artístico Sekada, es la encargada de inaugurar las veladas (27 de julio). Su propuesta es "un espectáculo variado" y acompañada de tres bailarinas interpretan canciones "del panorama musical actual". Rumbas, pop, versiones de Pastora Soler, Melendi, David Bisbal... Es un concierto que se escucha y se ve. Realizan "cuatro o cinco cambios de vestuario". Yolanda Sekada viaja con su montaje por "toda la geografía española" pero "es la primera vez que actúo en mi pueblo". Por eso viene con "mucho ilusión". Sostiene que "nunca me habían dado la oportunidad" de cantar en la localidad, "yo tampoco lo he pedido". Ahora los vecinos podrán verla en su entorno, como muchos ya la han visto fuera de él. Lo de la artista es "el baile", para lo que se preparó "desde pequeña", y sobre todo el flamenco. Pero a partir de la adolescencia empezó a estudiar canto y hace como ocho años "que monté mi propio espectáculo". En él se presentan canciones cono-



En la imagen, la artista local Yolanda Sekada.

cidas de otros autores pero ella también tiene sus canciones y "alguna maqueta".

Kiko Tovar, cantautor también local, que aunque reside en Usera conserva su familia "y mi pareja" en el municipio, accederá al ruedo (11 de agosto) con una guitarra para cantar temas de sus 19 años y nuevos. Un repaso de sus letras que hablan de "historias muy normales con toques de humor" desde su primer trabajo *Tiempo al tiempo* (1999) hasta canciones todavía inéditas, que representarán el "80%" del concierto. Las composiciones que no han visto la luz la verán en un disco que editará en solitario después de que se publi-

que el que prepara en grupo con sus compañeros de Cinco tristes tigres. En sus galas, a Tovar le gusta que "la gente cante y participe, que me pregunte, que toquen palmas, que desafine, que nos lo pasemos bien". Y así se verá en Getafe, incluso relata al público cómo se han escrito las canciones. Disfruta con la interacción. El escenario de la plaza de toros ya lo conoce, estuvo hace dos años. Otras tablas que frecuenta son las del Lorca, que pisó recientemente con su proyecto de los tigres. Y en la época del Triple Rock, una sala que estaba en el centro y a la que llegó a venir Sabina, por ejemplo, "tocaba cada tres meses". Como

Terrazas por barrios

ALHÓNDIGA - SAN ISIDRO

Cafetería
C. C. Alhóndiga
Desayunos - Raciones - Bocadillos variados
Menú diario (7,50 €) - Parque infantil
C/ Jilguero, s/n • Teléfono: 626 834 673

LA FONJANA
VINOS Y TAPAS
RACIONES
HELADOS ARTESANAOS
BATIDOS NATURALES
TERRAZA DE VERANO
C/ VELÁZQUEZ, 4 GETAFE

Cafetería • Cervcería
BAVIERA
Gran variedad en:
- FRITURAS
- TAPAS
- TOSTAS
- HAMBURGUESAS
- TERRAZA con zona INFANTIL
• Celebraciones y bautizos en nuestra carpa
Plaza Tirso de Molina - C/ Garcilaso, 65
Teléfono: 91 683 63 89

Bar EL LOCAL
• Buenos aperitivos
• Raciones
• Tostas variadas
Plaza Magdalena s/n (Junto Catedral)

Cafetería EL PARQUE
* Especialidad en buenos APERITIVOS
* Terraza con ZONA INFANTIL y con PINCHO
Plaza Tirso de Molina, s/n
Teléfono: 91 681 93 79

COMER COMO EN CASA
MENÚS DIARIOS
MENÚ TURÍSTICO
LA CATEDRAL
Plaza de la Pasión • 91 682 93 99

Bar La PEPA
Peña MAREA AZUL
• Buenos aperitivos y raciones
• Muy divertida
• Sin trépanos
C/ Colibrí, 9

RESTAURANTE
La Milana
- Menús diarios
- Menús especiales fin de semana
- Especialidad:
PALETOS DE SOLOMILLO
PATATAS DE LA ABUELA
Plaza de la Pasión, 7 • 91 695 95 51

GETAFE CENTRO

a tapear
TU LOCAL DE CAÑAS Y TAPAS
RACIONES, TOSTAS Y MONTADOS
GRAN TERRAZA
C/ Alameda, 7 • 645 667 120

BOK2
CALIENTES
RACIONES - ENSALADAS
TARTAS - SANDWICHES
PLATOS COMBINAZ
C/ San Eugenio, 1 (Plaza Canto Redondo)
Teléfono: 91 683 32 95

KYNY
C/ Manzana, 6
GETAFE
91 683 76 36

música habrá igualmente jazz, con Patricia Ferro (28 de julio). Dentro del capítulo de cine de verano se proyectará el filme de *Asterix y los vikingos* el 29 de julio, y en agosto se desarrollarán las cintas de *Piratas del Caribe II. El cofre del hombre muerto*, el día 3; *El Código da Vinci*, el 5; *Babel*, para el 12; *Alatriste*, el 17; el 19 será *Ratónpolis*; *Infiltrados*, el 24; *Bandidas*, el 26, y cierra el ciclo el día 31 *Happy feet*. El 10 de agosto el espacio estará reservado a la poesía con el recital *La palabra y el tiempo*, en manos de Santiago Gómez Valverde y Antonio Higuero.

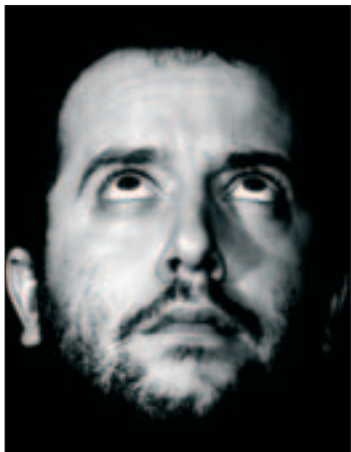

El cantautor Kiko Tovar.



Los cómicos Juanki y Boto.



El humorista Kike Macías.

Juan Carlos Muñoz y José de la Casa Boto nacieron como dúo cómico en el Sector III. Juanki, el primero, es getafense, y Boto ha sido vecino. El año pasado fueron los pregoneros de las fiestas del barrio. Catorce años atrás se conocieron haciendo teatro y hace ocho que son cómicos profesionales. Fueron apadrinados artísticamente en el García Lorca por Pedro Reyes. También han actuado en el Centro de Cultura Calle Madrid presentando una obra teatral y han animado, de esto ya hace tiempo, la senda de la zona que les vio nacer y el Hospital, un espacio este último que les gustaría volver a alegrar. Al ruedo, que ya visitaron el año pasado, transportarán “un monólogo dialogado” —comenta Boto— sobre “el día a día”. Conversarán sobre el país en el que, según él, todo se celebra, “y, y mostraremos a la gente las diferencias de cuando éramos pequeños y los niños de ahora. Por ejemplo, cómo se ligaba antes y hoy”. Entre otros comentarios. Actualmente la pareja está trabajando en un programa que se emitirá a partir de septiembre por Vía Digital, *Los Escapistas*, junto a otros compañeros del humor como Iñaki Urrutia y Manuel Feijóo, aparte de sus actuaciones.

Susana Zorraquino

- Conciertos**
Plaza de toros
27 y 28 de julio
y 11 de agosto, 22.00 h.
- Cine de verano**
Plaza de toros
29 de julio y 3, 5, 12, 17, 19, 24, 26
y 31 de agosto, 22.00 h.
- Recital poético**
Plaza de toros
Viernes, 10 de agosto, 22.00 h.
- Monólogos**
Plaza de toros
Sábados, 4 y 18 de agosto, 22.00 h.

CERVECERÍA • VINOS • SIDRA DE BARRIO
EL CASAR
C/ Almazara, 2
Especialidad en SAGALAO
91 665 10 19

CAFETERÍA
El Coliseum
CERVECERÍA
Especialidad en Tostados y Pastas
C/ Maruja Torres, 2. Getafe Norte
(frente a Carrefour) 91 696 74 47

CERVECERÍA
EL NORTE
• Muy sombreada
• Ibéricos, canapes y ahumados
• Cerveza bien tirada
Avda. Juan de Borbón, s/n • 916658817

91 601 01 37
www.elfresco.com
C/ Rigoberta Menchú, 4
(Casa de Castilla-León)
carta selecta
menús especiales fin de semana,
menús diarios,
burgers, comensales,
comidas y reuniones de empresa,
banquetes, bodas,
terrazas, amplios salones,
Cafetería - Restaurante
(Horno de Leña)
El Rescodo

JUAN DE LA CIERVA
LAS MARGARITAS

El Refugio
CAÑAS - TAPAS
Especialidad en bocadillos
Raciones para llevar (gran variedad)
C/ Andalucía, 4 • Pedidos: 91 695 73 77

El Viajero
de las
Tapas
C/ Sánchez Morato, 18
91 228 47 01
Cómete el mundo
Viajamos por todo el mundo
para traerte las mejores tapas

COPIAS HELADAS GRANIZADOS ELABORACION PROPIA
HELADERIA
GGGI
ITALIANA
PLAZA BARCELONA 11 GETAFE
METRO: SAN DE LA CIERVA
• Variedad de **CREMA** y **HELADO**
• Especialidad en **GRANIZADOS**
• Prueba nuestros
SUCOS NATURALES

CERVECERÍA - TAPERÍA
L'ANTIGUA de Getafe
Fundada en el 1960
ESPECIALIDADES:
Canapés - Ahumados
Tapas de Cocina - Ibéricos
Avda. de las Ciudades, 5 • 912958074

Taberna
Buda
C/ Vialista Pardo, 4
Parque infantil - Raciones variadas
sin tráfico

Bar - Restaurante
LIBRA
• Menú diario
• Especialidad en:
Patatas y Salsas
• Banquetes
Avda. España, 57 • 916835999

MIRANDA
CERVECERÍA
• Menús diarios
• Menú especial fin de semana
C/ Margarita Xirgu, 2 - Local 6 - 916017828

Getafe Capital
-disfruta getafe-
Para anunciarse llamar: 660508695

CRUZ BLANCA
Raciones
Menús diarios
Música en Vivo
C/ Almazara, 2 • 916651019

La Bode
TU TERRAZA DE SIEMPRE
ABIERTO TODOS LOS DIAS
LA BODEGUILLA - C/ VALDEMORILLO S/N

La Taberna
del Filibustero
Libertia
Calle Pizarro 17
TAPAS / VINOS / CERVEZAS / COMIDAS

Raciones de Tapas
RACIONES • TAPAS
MENU ESPECIAL
SÁBADOS Y DOMINGOS
GRAN TERRAZA DE VERANO
Avda. Rigoberta Menchú, 11
91 601 73 02

Anticuario
RESTAURANTE
Plaza Canto Redondo, s/n
Teléfono: 916842596

• RACIONES
VARIADAS
• TERRAZA
CON APERITIVOS
C/ Arboleda, 24 • 916822317

Picolabis
SNACKS - MÚSICA
ESPECIALIDAD EN CAFÉS
C/ San Eugenio, 10

LA MOLINERA
Peña getafense "LOS GETAGENIOS"
C/ Emilio Pardo Bazán, 4
28903 GETAFE NORTE
Tel. 91 665 19 90

Café - Bar
EL ZOPICO
DESAYUNOS
TAPAS
RACIONES
C/ Hormigo, 3 • 916840443

Cervecería
LA PENÚLTIMA
TAPAS, RACIONES, BURGUER
FUTBOL en PANTALLA GIGANTE
GRIFOS DE CERVEZA EN LAS MESAS
C/ Fuenlabrada, 12 • 680985108

GETAFE NORTE
CAFETERÍA - CERVECERÍA
el apeadero urbano
Pinchos • bocatas • helados
Muy sombreada
C/ Rosa de Luxemburgo, 5 • 91 601 06 54

CAFETERÍA - RESTAURANTE
MAYRA
COMIDAS CASERAS
RACIONES VARIADAS
C/ Arboleda, 2

Autoescuelas



Autoescuela San José
C/ SAN JOSÉ DE GALASANZ 18 - 916952019
AVDA. ANCAS DEL AGUA S/N - 916960994
C/ RAYO 48 - 916954879
C/ LEGANÉS 67 - 916939993
C/ VIOLETA PARRA 1 - 916940218
PLAZA ESTALACTITA S/N - 916938432
C/ JUAN DE BORBÓN 2 - 916932627



CHAPEAU
Ricardo de la Vega, 1

Bares y tapas



**COCINA FRESCA
VINO DEL PAÍS**
El Pan Pan
Teresa de Calcuta, 2
(Frente al Coliseum)
912285474-675975515



Diva
Abrimos todos los días
excepto los domingos
C/ Carabanchel, 4



**Bar El CASTELLAR
ENOTECA**
CERVEZAS-VINOS
ESPECIALIDAD EN ANCHOAS
VERBENA DE AHUMADOS
C/ Carabanchel, 10



EL ALGAR
CAFE BAR
Abrimos todos los días
BATIDOS NATURALES
CAFÉS ESPECIALES
La mejor música
El mejor ambiente
C/ Carabanchel, 13
916839647



La Barrica
Cafés, Tapas y vinos
C/ Magdalena, 11



**EL PUNTO
ESSENCIAL CLUB**
C/ Cuestas Altas, 7
TU BUEN AMBIENTE, CON LA MEJOR MÚSICA
PARTIDOS EN PANTALLA GIGANTE



Festejos La Penúltima...
Te organizamos tu fiesta privada,
cabea, striptease, fiesta de espuma,
lo que se te ocurra.
DEJALO EN NUESTRAS MANOS
FINCA PRIVADA
Información: 680985108



BAR GARAJE
Abierto todos los días
a partir de las 21.00 h.
Travesía del Pilar



MOLOCO
Abierto de miércoles a domingo
y vísperas de festivos
C/ Jardines, 4

Copas



Festas Universitarias
Jueves
Viernes
Sábado
a partir de las 12:00 de la mañana
Cameron



ALL YOU NEED IS POP
Actuaciones en directo los viernes
Monólogos todos los domingos
C/ Cuestas Altas, 6

Deportes



Caray
C/ Leganés, 17



FITNESS CENTER
c/ Álvaro de Bazán, 4 - 916650453
c/ Villaverde, 31 - 916826762
www.imperial-fitness.com

Música *country*, *funky*, celta, *rock*, de los Eagles o los Beatles, en el **Summer Sound Festival**

Conciertos en Nassica



El grupo celta Tres de Trébol en una de sus actuaciones.

Hasta el 2 de septiembre las noches en el Parque Comercial y de Ocio Nassica se vivirán en clave musical. A partir de las 22.00 horas de los viernes, sábados y domingos toman el escenario los distintos grupos para ofrecer conciertos en directo. Los estilos incluidos en la propuesta van desde *country*, *funky*, celta, *swing* o *rockabilly* hasta regresiones a las composiciones de los años sesenta, ochenta o de grupos como los Eagles o los Beatles. “El año pasado apostamos por músicas alternativas, étnicas, mientras que en esta ocasión el programa va dirigido a un público más amplio”, apunta Francisco Loviconi, director general de City Rock Music, empresa organizadora del festival. Se reservan algunas noches para otra alternativa de ocio: el karaoke, en el que pueden participar los más atrevidos.

Gaitas, violines y flautas

Una de las citas viene de la mano de Tres de Trébol, que cultiva los acordes celtas. Los cuatro componentes del grupo se cargarán el 4 de agosto de un puñado de instrumentos: la guitarra acústica; el *bouzouqui*, de cuerda, proveniente de Grecia y utilizado en Portugal e Irlanda; el violín; la gaita asturiana; el pandero irlandés, de nombre *bodhrán*; la flauta..., enumera el guitarrista, Fran García. “Nos interesa la música folk de raíz celta. Cogemos temas tradicionales, gallegos, asturianos, irlandeses y les damos un nuevo aire”. García es aperturista, no entiende la música como un compartimento estanco, “es positivo ampliar fronteras, que dentro del pop o del *rock* haya gaitas o flautas”. La formación bebe de muchas fuentes. “Combinamos ritmos distintos, mezclamos con cosas griegas, portuguesas...”. Unidos en este proyecto desde el año 2003, les han escuchado variopintos auditorios, “desde la sala Caracol (Madrid) hasta mercadillos medievales”. Lo que más les gusta es “tocar en vivo, el contacto con el público”.

Tercera República son Pablo Martín y Josu García. El “duo acústico”, califica García, ofrecerá sus versiones de los Eagles el 10 de agosto. La gente se encontrará “a dos roqueros tocando la guitarra acústica, multiplicando las posibilidades de las voces y de los instrumentos, pareciendo más de dos”. Tienen años de recorrido. Con Alejo Stivel como productor han sacado dos discos al mercado. Aunque su primer trabajo juntos les unió en el estudio de grabación, en calidad de voces de coro. “Hicimos cosas para Los Lunes, La Oreja de Van Gogh, El Canto del Loco, M-Clan”, apunta García. En su currículum también aparecen los nombres de Lolita o *las triunfitas* Rosa y Verónica, artistas para las que han compuesto. Su tercer disco está a punto de salir del horno y suena a “*rock electro acústico español*”, según García. En sus trabajos han contado siempre con colaboraciones de lujo, como “Carlos Tarque, de M-Clan o Ramón Arroyo, de Los Secretos”.

Remembranzas de Liverpool

Rindiendo un tributo a otra formación legendaria, los Beatles, All Together Band subirá al escenario un día después, el sábado, 11 de agosto. “Hacemos grandes clásicos y divulgamos los temas más conocidos y los que no lo son tanto”, señala Pedro Gil, uno de los componentes. Para él los de Liverpool “son los más grandes de la historia, nuestra referencia, unos maestros”. Gil canta y toca el bajo. Se identifica con McCartney. “Es el que más me gusta, aunque también John Lennon, hay canciones tuyas que son maravillosas”. No es la primera vez que pisan Getafe, y están deseando reconstrarse con el foro local. Entre actuación y actuación aún les queda tiempo para colaborar en el musical *Beatles, la leyenda*, de gira por España, “somos la banda que los acompaña”.

Noemi Moyano

Sonidos en vivo

Lugar: Parque Comercial y de Ocio Nassica

Inesperados Viernes, 27 de julio, 22.00 h.	Tres de Trébol Sábado, 4 de agosto, 22.00 h.	Nitmare Sábado, 18 de agosto, 22.00 h.
Boleros Sábado, 28 de julio, 22.00 h.	Tercera República Viernes, 10 de agosto, 22.00 h.	La Hora del Juego Viernes, 24 de agosto, 22.00 h.
Karaoke Domingos, 29 de julio, y 5, 12, 19 y 26 de agosto, 22.00 h.	All Together Band Sábado, 11 de agosto, 22.00 h.	Sheriff Wallace Sábado, 25 de agosto, 22.00 h.
A la de 3 Viernes, 3 de agosto, 22.00 h.	El Golpe Viernes, 17 de agosto, 22.00 h.	Música variada Viernes, 31 de agosto, y sábado, 1 de septiembre, 22.00 h.

Noches de Verano en el ruedo

Plaza de toros. Getafe

Noches de Jazz
Teatro
Monologos
Cine de Verano
etc...



- 01* Viernes 27 de Julio (Copla) **Yolanda.** (precio de entrada: 2€)
- 02* Sabado 28 de Julio (Jazz) **Patricia Ferro.**
- 03* Domingo 29 de Julio (Cine infantil) **Asterix y los Vikingos.**(precio de entrada: 2€)

- 04* Viernes 3 de Agosto (Cine) **Piratas del caribe II.**(precio de entrada: 2€)
- 05* Sabado 4 de Agosto (Humor "monologos") **Kike Macias.**
- 06* Domingo 5 de Agosto (Cine) **El codigo Da Vinci.**(precio de entrada: 2€)

- 07* Viernes 10 de Agosto "La Palabara y el Tiempo"
Poemas musicalizados por **Santiago Gomez** y **Antonio Higuero** (guitarra y voz).
- 08* Sabado 11 de Agosto (Cantautor) **Kiko Tobar.**
- 09* Domingo 12 de Agosto (Cine) **Babel.**(precio de entrada: 2€)

- 10* Viernes 17 de Agosto (Cine) **Alatriste.**(precio de entrada: 2€)
- 11* Sabado 18 de Agosto (Humor "monologos") **Juanki y Boto.**
- 12* Domingo 19 de Agosto (Cine infantil) **Ratonpolis.**(precio de entrada: 2€)

- 13* Viernes 24 de Agosto (Cine) **Infiltrados.**(precio de entrada: 2€)
- 14* Domingo 26 de Agosto (Cine) **Bandidas.**(precio de entrada: 2€)

- 15* Viernes 31 de Agosto (Cine infantil) **Happy Feet.**(precio de entrada: 2€)



Actuaciones a partir de las 22:00h



Organiza: Ayuntamiento de Getafe & Espectaculos Aremar.



diseña - raul.navares@hotmail.com

Cafetería El Parque

Un punto de encuentro rústico



Trasladar el típico local que puede encontrarse en el centro al barrio de la Alhóndiga. Con esta idea Francisco José Lahoz y Mario Hernández han reabierto en la calle Garcilaso una cafetería de un cuarto de siglo de antigüedad y han recreado el estilo rústico con un ambiente moderno. El nombre, "por herencia", lo conserva: El Parque. Para ellos, la gente joven busca por las calles del casco histórico tabernas con aire añejo; ahora ya pueden encontrar una fuera de ese ámbito. Lo que era un bar de barrio lo han convertido con la reforma en un lugar con encanto, con detalles que recuerdan a tiempos pasados, como un teléfono o dos grandes espejos de antaño. El ladrillo, la piedra o la pintura acorde terminan de crear la escena. Mezclado con todo ello hay motivos actuales. Una televisión de plasma de gran formato para visionar los deportes, sean motos, ciclismo o fútbol u otros programas —en respuesta de la demanda— es un ejemplo.

La colección de vinos que los socios han concebido es uno de los principales reclamos. Su vinoteca acoge especialmente la firma Ritus, denominación de origen Ribera del Duero procedente de la bodega Balbás. Pero también Riojas, Albariños, Valdepeñas o vinos de Navarra. Un enólogo acudirá en octubre a la cafetería para elaborar una carta especializada y propia. Para beber en El Parque, igualmente, el Agua de Valencia es exclusiva. El combinado levanta los sa-

bores del cava que lleva, la naranja natural, la dulzura del azúcar "y otros componentes de la casa" que hacen el cóctel único. La caña, bien fría. Y el trago se acompaña siempre de un aperitivo, "también en terraza". Las mesas de ésta se extienden a las puertas del establecimiento, en la plaza Tirso de Molina junto a un parque infantil, instalación que produce tranquilidad en los padres y disfrute de los niños.

Con un horno en la cocina para ofrecer "todo el día" a los clientes "el pan recién hecho", así como la bollería y las tostas, el bocado pretende ser succulento. Entre los aperitivos, aquellos que acompañan el vaso y que el propio usuario puede elegir de la oferta, destacan las gulas con gambas, paté con frambuesa, queso con nueces, "y más". El lacón o la rueda de ibéricos, "bastante completa y económica", sobresalen en la lista de las raciones. Y de las tostas, de jamón ibérico o ventresca con pimientos. "Trabajamos con primeras calidades", apunta esta pareja de emprendedores unidos por el negocio y la familia. Sus mujeres son hermanas. Ambos han trabajado "casi toda la vida juntos" en hostelería. Y recientemente han abierto este "punto de encuentro para jóvenes y familias".

Susana Zorraquino

Cafetería El Parque
Calle Garcilaso, 54/Plaza Tirso de Molina
Terraza con zona infantil, vinoteca, horno de pan

Marisquerías

MARISQUERÍA-RESTAURANTE LAMARINA
EL REY DE LAS MARISCADAS
Av, España, 8 • 91 682 47 57

MARISQUERÍA PALAS
• Mariscos del día (cocción en local)
• Mariscadas / Parrilladas
• Servicio a domicilio (Sin coste adicional)
C/ Madrid, 106. 91 682 74 91 - 91 695 73 99

Moda

D'LUIGI GRUPO DE MODA
C/ Manzana, 1
91 683 09 16
D'LUIGI WOMAN
C/ Manzana, 11
91 683 09 16

Motor

98 OCTANOS
ropa, botas, cascos, guantes, cazadores, monos, arai, shoen, agv, dainese, acerbis, leviator, scott, shark

REPUESTAS, ACCESORIOS Y SERVICIO TÉCNICO
DRAGON MOTOS
C/ Hospital de San José, 77 • 91 683 68 40

Ocio infantil

AEROPARK
¡Pasa un día inolvidable!
Celebra las cumpleaños con nosotros
Centro Comercial BULEVAR
Planta Ocio (Junto a cines) - 91 684 22 43

luna lunera CAFETERIA
CUMPLEAÑOS
RACIONES
MENÚ DIARIO
C/ Ramón Rubial, 6 (Kelvinator)
Teléfono: 91 683 61 96

CUMPLEAÑOS Y FIESTAS INFANTILES
JUEGO POR HORAS
MARISCOS INFANTILES
Multaventura
C/ Hormigo, 11 • Teléfono: 916966810

Restaurantes

ERRAZKI RESTAURANTE - ASADOR
• Cocina tradicional vasco-navarra
• Carta selecta
• Especialidad en bacalao y carnes rojas
• Menú diario
• Menú especial
• Carta de vinos selectos
C/ Manzana s/n • 916830916
www.asadorerrazki.com

Como **AUTO-SERVICIO**
en Casa
• Sirvete la cerveza tú mismo
• Comida para llevar
C/ San Eugenio, 12 • 916838026

COCINA ANDALUZA
5 TORO
Los jueves COCIDO COMPLETO
C/ Badajoz, 4 • 91 682 04 54

BAR - CAFETERÍA RESTAURANTE
La Taberna
Menú diario y carta "Celebraciones"
C/ Hospital de San José, 77 • 916966794

PIZZERIA
• Menú diario
• Menú especial: FIN DE SEMANA
• PASTAS y PIZZAS
C/ Hospital de San José, 19 • 9168368400

RESTAURANTE ITALIANO CANALETTO
C/ Cuestas Altas, 9 • 91 601 06 38

Fotografía Informática

WINE SPORTS
LUNES a VIERNES de 9.00 a 23.00
Marathon Acríbic a finales de mes
SÁBADOS de 10.00 a 14.00
C/ Cuestas Bajas, 8 • 659687697

fotolandia estudio
C/ Ramón y Cajal, 19 • 916969169
Revelado digital desde
0,18 € (I.V.A. Incluido)
REVELADO ANALÓGICO y DIGITAL
ESTUDIOS
BAUTIZOS
BOOK'S
REPORTAJES de BODA
PUBLICIDAD
TENDENCY
FOTOGRAFOS

SIS
SISTEMAS INFORMÁTICOS
SERVICIO TÉCNICO:
ORDENADORES
IMPRESORAS
MONITORES
MODIFICAMOS
TU CONSOLA
91 6650273
AVD JUAN CARLOS 1 11 LOCAL 18

Fisioterapia

GETARIS
CENTRO DE FISIOTERAPIA Y REHABILITACION
Colegio Profesional de Fisioterapeutas de la C.M.
PODOLOGÍA
C/ Pizarro, 34 • 28902 Getafe (Madrid)
Tel. 91 686 50 34 • www.fisiogetaris.com

Restaurante Chino
SHANGHAI
上海酒家

Álvaro de Bazán, 29
916827752

Tele Burger Rock, Tele Burger Rock, Tele Burger Rock

ROCK
BURGUER
C/ Pizarro, 15

SERVICIO A DOMICILIO
916826242

www.teleburgerrock.com

Teterías Cócteles

Especialidad en Cócteles, Tés y Cofees

Diario

C/ Polvoranca, 15

Café el Violín

1984
L'VIELASCO, 10

Getafe Capital
disfruta getafe

Para anunciarse llamar:
660508695

Departamento Comercial:
Angel Calle

convocatorias

MARENGO

(C/ Pizarro, 1)

Hasta el viernes, 31 de agosto
Exposición: Pintura, grabado y dibujo de Aurelio Cosme Arce

Del sábado, 1 de septiembre, al domingo, 30 de septiembre
Exposición: Óleos, pinturas y grabados de Bianchi

PLAZA DEL CENTRO COMERCIAL NASSICA

(Centro logístico Andalucía. Salida 17 por A4 desde Madrid/salida 46 por M50 desde Valencia)

Viernes, 27 de julio, 22.00 h., y 23.15 h.
Música: Inesperados

Sábado, 28 de julio, 22.00 h., y 23.15 h.
Música: Boleros

Viernes, 3 de agosto, 22.00 h., y 23.15 h.
Música: A la de 3

Sábado, 4 de agosto, 22.00 h., y 23.15 h.
Música: Tres de Trébol

Viernes, 10 de agosto, 22.00 h., y 23.15 h.
Música: Tercera República

Sábado, 11 de agosto, 22.00 h., y 23.15 h.
Música: All Together Band

Viernes, 17 de agosto, 22.00 h., y 23.15 h.
Música: El Golpe

Sábado, 18 de agosto, 22.00 h., y 23.15 h.
Música: Nitmare

Viernes, 24 de agosto, 22.00 h., y 23.15 h.
Música: La hora del juego

Sábado, 25 de agosto, 22.00 h., y 23.15 h.
Música: Sheriff Wallace

PLAZA DE TOROS

Viernes, 27 de julio, 22.00 h.
Música: Yolanda Sekada

Sábado, 28 de julio, 22.00 h.
Música: Patricia Ferro

Domingo, 29 de julio, 22.00 h.
Cine de verano: *Asterix y los vikingos*

Viernes, 3 de agosto, 22.00 h.
Cine de verano: *Piratas del Caribe II. El cofre del hombre muerto*

Sábado, 4 de agosto, 22.00 h.
Monólogo: Kike Macías

Domingo, 5 de agosto, 22.00 h.
Cine de verano: *El Código Da Vinci*

Viernes, 10 de agosto, 22.00 h.
Encuentros poéticos: *La palabra y el tiempo*

Sábado, 11 de agosto, 22.00 h.
Música: Kiko Tovar

Domingo, 12 de agosto, 22.00 h.
Cine de verano: *Babel*

Viernes, 17 de agosto, 22.00 h.
Cine de verano: *Alatriste*

Sábado, 18 de agosto, 22.00 h.
Monólogo: Juanki y Boto

Domingo, 19 de agosto, 22.00 h.
Cine de verano: *Ratónpolis*

Viernes, 24 de agosto, 22.00 h.
Cine de verano: *Infiltrados*

Domingo, 26 de agosto, 22.00 h.
Cine de verano: *Bandidas*

Viernes, 31 de agosto, 22.00 h.
Cine de verano: *Happy feet*

TEATRO FEDERICO GARCÍA LORCA

(C/ Ramón y Cajal, 22. Teléfono: 912080462)

Del jueves, 30 de agosto, al jueves, 13 de septiembre
Exposición: *La flauta mágica*

CINE DE VERANO

ALATRISTE
Plaza de toros (Viernes, 17 de agosto, 22.00h.)
Programa: Noches de verano en el ruedo

ASTERIX Y LOS VIKINGOS
Plaza de toros (Domingo, 29 de julio, 22.00h.)
Programa: Noches de verano en el ruedo

BABEL
Plaza de toros (Domingo, 12 de agosto, 22.00h.)
Programa: Noches de verano en el ruedo

BANDIDAS
Plaza de toros (Domingo, 26 de agosto, 22.00h.)
Programa: Noches de verano en el ruedo

EL CÓDIGO DA VINCI
Plaza de toros (Domingo, 5 de agosto, 22.00h.)
Programa: Noches de verano en el ruedo

HAPPY FEET
Plaza de toros (Viernes, 31 de agosto, 22.00h.)
Programa: Noches de verano en el ruedo

INFILTRADOS
Plaza de toros (Viernes, 24 de agosto, 22.00h.)
Programa: Noches de verano en el ruedo

PIRATAS DEL CARIBE II. EL COFRE DEL HOMBRE MUERTO
Plaza de toros (Viernes, 3 de agosto, 22.00h.)
Programa: Noches de verano en el ruedo

RATÓNPOLIS
Plaza de toros (Domingo, 19 de agosto, 22.00h.)
Programa: Noches de verano en el ruedo

ENCUENTROS POÉTICOS

LA PALABRA Y EL TIEMPO
Plaza de toros (Viernes, 10 de agosto, 22.00 h.)
Autores: Santiago Gómez Valverde y Antonio Higuero
Programa: Noches de verano en el ruedo

EXPOSICIONES

LA FLAUTA MÁGICA
Teatro Federico García Lorca (Del jueves, 30 de agosto, al jueves, 13 de septiembre)

ÓLEOS, PINTURAS Y GRABADOS DE BIANCHI
Marengo (Hasta el viernes, 31 de agosto)
Pintor de la asociación la Carpa

MONÓLOGOS

JUANKI Y BOTO
Plaza de toros (Sábado, 18 de agosto, 22.00 h.)
Programa: Noches de verano en el ruedo

KIKE MACÍAS
Plaza de toros (Sábado, 4 de agosto, 22.00 h.)
Programa: Noches de verano en el ruedo

MÚSICA

A LA DE 3
Plaza del centro comercial Nassica (Viernes, 3 de agosto, 22.00 h., y 23.15 h.)
Estilo: Folk
Programa: Summer Sound Festival 2007

ALL TOGETHER BAND
Plaza del centro comercial Nassica (Sábado, 11 de agosto, 22.00 h., y 23.15 h.)
Estilo: Versiones de los Beatles
Programa: Summer Sound Festival 2007

BOLEROS
Plaza del centro comercial Nassica (Sábado, 28 de julio, 22.00 h., y 23.15 h.)
Programa: Summer Sound Festival 2007

EL GOLPE
Plaza del centro comercial Nassica (Viernes, 17 de agosto, 22.00 h., y 23.15 h.)
Estilo: Funky
Programa: Summer Sound Festival 2007

INESPERADOS
Plaza del centro comercial Nassica (Viernes, 27 de julio, 22.00 h., y 23.15 h.)
Estilo: Swing
Programa: Summer Sound Festival 2007

KIKO TOVAR
Plaza de toros (Sábado, 11 de agosto, 22.00 h.)
Estilo: Jazz
Programa: Noches de verano en el ruedo

LA HORA DEL JUEGO
Plaza del centro comercial Nassica (Viernes, 24 de agosto, 22.00 h., y 23.15 h.)
Repertorio: Años 80
Programa: Summer Sound Festival 2007

NITMARE
Plaza del centro comercial Nassica (Sábado, 18 de agosto, 22.00 h., y 23.15 h.)
Estilo: Rockabilly
Programa: Summer Sound Festival 2007

PATRICIA FERRO
Plaza de toros (Sábado, 28 de julio, 22.00 h.)
Estilo: Jazz
Programa: Noches de verano en el ruedo

SHERIFF WALLACE
Plaza del centro comercial Nassica (Sábado, 25 de agosto, 22.00 h., y 23.15 h.)
Estilo: Country
Programa: Summer Sound Festival 2007

TERCERA REPÚBLICA
Plaza del centro comercial Nassica (Viernes, 10 de agosto, 22.00 h., y 23.15 h.)
Repertorio: Versiones de los Eagles
Programa: Summer Sound Festival 2007

TRES DE TRÉBOL
Plaza del centro comercial Nassica (Sábado, 4 de agosto, 22.00 h., y 23.15 h.)
Estilo: Celta
Programa: Summer Sound Festival 2007

YOLANDA SEKADA
Plaza de toros (Viernes, 27 de julio, 22.00 h.)
Estilo: Flamenco y copla
Programa: Noches de verano en el ruedo

¡REBAJAS!
Liquidación por cese de negocio

C/ Madrid nº 10 Getafe (Madrid)

TRABAJO

OFERTAS

ABOGADO con conocimientos en promoción inmobiliaria, con o sin experiencia en el sector (Fomento y Gestión SA). Entregar currículum en calle Alcalde Ángel Arroyo, 4 y 6, 2ª planta.

AGENCIA MULTINACIONAL con sede en Madrid precisa personal para incorporación inmediata. Preguntar por Elena López. Teléfono: 639390697.

AGENTE COMERCIAL, a comisión, con posibilidades de incorporación a la empresa a corto plazo en función del cumplimiento de objetivos. Se precisa para empresa del sector de la comunicación y producción gráfica. Imprescindible experiencia en el sector y valorable cartera de clientes activa, compatible con otras actividades. Teléfono: 627502105.

APRENDIZ con graduado escolar y un peón, necesitamos. Para empresa de fabricación de ascensores. Teléfono de contacto: 925527012.

APRENDIZ DE PAPELERÍA, chico de 16 a 18 años, imprescindible vivir en Getafe. Teléfono: 916825427.

ASESORES DE INVERSIÓN, selecciona multinacional para su nueva delegación en Getafe. Se ofrece plan de formación y carrera profesional. Mayores de 25 años. Experiencia valorable. Teléfono: 916652650.

ASESORES DE SEGUROS Y TELEMAR-KETING, necesita Seguros Santa Lucia para oficinas en Getafe y Parla. Teléfonos: 916019622 y 916826061. Preguntar por Sr. Sánchez o Sra. Blas.

ASOCIACIÓN DE EMPRESARIOS, precisa con urgencia personas serias y emprendedoras a tiempo parcial o completo en diferentes ámbitos. No se necesita experiencia. Oportunidad estable. Seriedad absoluta. Teléfono: 918579865.

ASOCIACIÓN DE EMPRESARIOS, selecciona a cinco personas emprendedoras para actividad independiente muy rentable. Tiempo parcial o completo. Incorporación inmediata. Oportunidad laboral estable. Teléfono: 667402146.

ATENCIÓN AL CLIENTE y supervisión de equipos de trabajo. Empresa líder en el cuidado personal busca personas abiertas, a tiempo parcial o completo. Altísimos ingresos según dedicación. Teléfono de contacto: 680683308. Sheila.

URGE AUXILIARES DE ENFERMERÍA GEROCULTORES para residencia de mayores en GETAFE Tlf: 91 696 11 91

AYUDANTA ADELANTADA DE PELUQUERÍA, menor de 30 años. Jornada partida o media jornada. Peluquería Stylos. Sueldo a convenir. Teléfono: 916846604. Nuria.

CAJERAS, suministro industrial con centros en Parla, Pinto, Valdemoro y Getafe necesita incorporar a jornada completa o partida. Imprescindible conocimientos de informática. Teléfono: 916922523.

CAMARERA para cafetería en Getafe. Imprescindible vivir en la localidad. Trato con niños. Teléfono: 916836306.

CAMARERA para cafetería en Getafe. Interesados ponerse en contacto en el siguiente número de teléfono: 916823483.

CAMARERA rumana para restaurante, con buenas condiciones. Teléfono de contacto: 685281613.

CAMARERA y ayudante para cafetería, Getafe Norte. Teléfono: 669874912.

COMERCIAL PUBLICITARIO

Revista de investigación, cultura, educación, sanidad, medioambiente, tiempo libre y vivienda, precisa **comercial publicitario** con experiencia (fijo + comisiones). Enviar perfil, foto, y propuesta económica a: email: floresg2@tiscali.es

COMERCIAL DE INMOBILIARIA, chicas, sueldo fijo + altas comisiones. No necesaria experiencia. Teléfono: 916834244.

COMERCIALES, con o sin experiencia, necesita incorporar suministro industrial ubicado en Pinto. Chicos/chicas de entre 20 y 30 años con vocación comercial, formación a cargo de la empresa. Estabilidad laboral. Salario fijo + comisiones, imprescindible carné de conducir B. Interesados contactar en el siguiente email: empleo@llamas.es.

COMERCIALES, de 20 a 30 años, 3 puestos, preferiblemente sin experiencia. Formación a cargo de la empresa y apoyo continuo. Alta en RGSS, fijo + comisiones + incentivos. Teléfono: 665333911.

COMERCIALES para su red de vida y ahorro, selecciona importante grupo asegurador. Elevadísimas comisiones. Personas interesadas ponerse en contacto en el siguiente teléfono: 678450041.

COMERCIALES (PINTO), se necesitan chicos/as entre 20 y 30 años con o sin experiencia para trabajar en suministro industrial ubicado en Pinto. Imprescindible carné de conducir B. Alta vocación comercial. Estabilidad laboral, salario fijo + comisiones. Teléfono de contacto: 916922523.

COMERCIALES, precisa compañía líder en el mercado debido a un plan de expansión y renovación. No necesaria experiencia. Altos ingresos. Teléfono: 699696060.

COMERCIAL, se necesita, zona Getafe, ambos sexos, no es necesaria experiencia, para media jornada o jornada completa. Formación a cargo de la empresa, sueldo fijo + comisiones y trabajo garantizado. Teléfono: 609224019.

COMERCIALES, se precisan para el sector de inmobiliaria y telecomunicaciones, no es necesaria experiencia, formación a cargo de la empresa, preferiblemente con vehículo propio. Email: dream-houses@hotmail.com. Teléfono: 912952624.

CONDUCTOR/REPARTIDOR, con carné de conducir B. Imprescindible experiencia en reparto por la Comunidad de Madrid, disponibilidad de lunes a sábado. Interesados llamar al teléfono: 916922523 o enviar currículum al fax: 916916766.

CONSULTORES, para empresa de marketing, multinacional en el sector del bienestar. A tiempo parcial o completo, sin necesidad de experiencia. Teléfono: 667575508.

DEPENDIENTE/A, necesitamos para tienda de ropa en la calle Madrid, con experiencia, jornada completa de lunes a sábado. Teléfono: 916823651.

DEPENDIENTES Y COMERCIALES, imprescindible carné de conducir B, necesita incorporar empresa de telefonía móvil con centros de venta en Pinto y Valdemoro. Se valorará experiencia en el sector, disponibilidad para trabajar de lunes a sábados, jornada partida, horario de comercio. Estabilidad laboral, desarrollo profesional y económico. Teléfono: 916928052.

DISEÑADOR GRÁFICO con experiencia y alto manejo de CorelDraw. Teléfono: 916922523.

EMPRESA DEL SECTOR DE NUTRICIÓN, SALUD Y BIENESTAR selecciona a diez personas, con carácter urgente, a tiempo completo o parcial, no necesaria experiencia, formación a cargo de la empresa, incorporación inmediata, elevados ingresos. Personas interesadas ponerse en contacto en el teléfono: 686660783.

EMPRESA LÍDER EN EXPANSIÓN necesita quince personas para cubrir diferentes áreas, formación a cargo de la empresa, no necesaria experiencia. Teléfono: 615519523.

ENCARGADO/A Y DEPENDIENTE/A, precisa Levis Store en Centro Comercial Factory Getafe. Teléfono: 916919323.

FRUTERO, se necesita profesional con experiencia, responsable para negocio. Incorporación inmediata, buenos ingresos con participación en beneficios. Teléfono de contacto: 618279932.

GANE DINERO a tiempo parcial o completo. Preguntar por el señor De Andrés. Teléfono de contacto: 653534441.

GANE DINERO en su tiempo libre, sin inversión alguna. Lo ofrece conocida marca nacional de joyería, complementos, moda y cosmética. Altas comisiones y premios. Plan de carrera profesional. Teléfono: 669448380.

INGRESOS, amas de casa. Teléfono de contacto: 647557348.

INGRESOS EXTRAS, tiempo parcial o completo, incorporación inmediata. Solicitar entrevista al 625511463.

INMOBILIARIA de Getafe precisa chica de entre 18 y 20 años con el certificado de ESO y conocimientos de informática. Teléfono: 916010626.

JEFE DE EQUIPO, se precisa para empresa líder en buzoneo. Autónomo, con vehículo y equipo. Remuneración garantizada. Teléfono de contacto: 917231038.

JOVEN EMPRESARIO busca entre nueve y doce personas de distintos perfiles para formarlas y trabajar a tiempo parcial o completo. Teléfono: 675588418.

JOVEN EMPRESARIO necesita doce personas emprendedoras a tiempo parcial o completo. Oportunidad económica seria. No necesaria experiencia. Teléfono: 669240177.

JÓVENES DE 20 A 35 AÑOS. Envirotext (nueva apertura en Getafe). Varios departamentos. No necesaria experiencia, alta en RGSS y salario según convenio y puesto. Personas interesadas ponerse en contacto en el teléfono: 916815232.

SE NECESITA LIMPIADORA Y PINCHE DE COCINA para residencia de mayores en GETAFE Tlf: 91 696 11 91

MAQUINISTAS Y REMALLADORAS, personas interesadas ponerse en contacto en el siguiente teléfono: 639394960.

MCDONALD'S necesita cubrir puestos de personal de equipo para el restaurante del Centro Comercial Getafe 3. Avenida Juan Carlos I, s/n. Edad entre 17 y 35 años. Interesados llamar de lunes a viernes de 9.00 a 17.00 h. Teléfono: 916839877.

MCDONALD'S necesita cubrir puestos de personal para la apertura de su nuevo restaurante. Llamar de lunes a viernes de 9.00 a 17.00 horas a los siguientes teléfonos: 915239930 y 915239934.

MULTINACIONAL incorpora personal. No necesaria experiencia. Tiempo parcial o completo. Teléfono: 610623321.

OFICIALA DE PELUQUERÍA con experiencia, en Villaverde Alto. Personas interesadas ponerse en contacto con Toñi, en el siguiente teléfono: 917950249.

OPERARIO DE MANTENIMIENTO con conocimientos, para centro comercial, remuneración de 14.000 euros, turno de tarde, a partir de 30 años. Electricidad, albañilería y fontanería. Teléfono: 916812039.

PERSONAL DE AMBOS SEXOS, mayores de edad, para trabajar en toda España. Se necesita para cubrir diferentes áreas, a tiempo parcial o completo. No necesaria experiencia. Captación a cargo de la empresa. Teléfono: 686425988.

PERSONAL DE MANTENIMIENTO para planta de tratamiento de residuos. Interesados enviar currículum al apartado de correos 154. 28320 Pinto (Madrid).

PERSONAS EMPRENDEDORAS para diferentes puestos, a tiempo parcial o completo. Mayores de 18 años. No necesaria experiencia e incorporación inmediata. Teléfono: 669903582.

RESPONSABLE DE ALMACÉN para tienda Levis. Jornada completa. Urgente. Enviar currículum al fax: 917424945, o por email: rhh@foggy moda.com.

RESPONSABLE DE RECEPCIÓN de mercancía, suministro industrial ubicado en la zona sur de Madrid (Pinto) necesita incorporar para su almacén central. Imprescindible manejo de informática y experiencia de al menos un año en puestos similares. Interesados enviar currículum por fax: 916916766, o al email: empleo@llamas.es.

TAMPÓGRAFO con experiencia, se busca para llevar su propio negocio. Interesados llamar al teléfono: 630979895.

TELEOPERADOR para agencia de publicidad en crecimiento situada en la zona sur de Madrid. Sueldo fijo + altas comisiones. Teléfonos de contacto: 916965084 y 615939350.

TIENDA LEVIS precisa personal para jornadas de 20 y 40 horas semanales y fines de semana. Enviar currículum al fax: 913202376, o contactar en el siguiente número de teléfono: 913717048.

TRABAJA DESDE CASA ensobrando publicidad. Dirigirse al Apartado de Correos 118, Fuensalida, 45510 Toledo (sello de 0,25 euros). Sin compromiso alguno.

VENDEDORA/CAPTADORA con experiencia, para inmobiliaria en Getafe, sueldo + comisiones y alta en la Seguridad Social. Interesados llamar a los teléfonos: 916018998 y 916017218.

VENDEDORES/AS para actividad independiente de venta por catálogo en joyas, lencería, cosmética y regalos. Enviamos atractivo catálogo sin compromiso. Sin inversión. Altas ganancias. Teléfonos: 913014143 y 647298076.

DEMANDAS

ABOGADA con 11 años de experiencia, especializada en abogacía de empresa, se ofrece para trabajar con asesorías, empresas, inmobiliarias y compañías de seguros, incluso con contrato mercantil. Teléfono: 619924319.

ADMINISTRATIVA, grabadora de datos y teleoperadora, de 36 años, con experiencia, busca trabajo en la zona sur para jornada de mañana (intensiva o media jornada). Teléfonos: 916960683 y 665698197.

ADMINISTRATIVA y grabadora de datos, de 29 años, con experiencia, se ofrece para trabajar. Teléfono: 696293551.

BUZONADOR o repartidor, chico de 25 años, se ofrece. Teléfono: 676705564.

CARRITILLERO joven con experiencia se ofrece para trabajar en la zona sur. Teléfono: 657160132.

CONSTRUCCIÓN, jardinero o cuidador de personas mayores, se ofrece para trabajar. Chico de 25 años. Serio y responsable, con experiencia. Teléfono: 617645506.

COSTURERA CORTADORA DE TAPI-CERÍA, se ofrece para talleres o trabajos en domicilio. Preferible Getafe o alrededores. Teléfono: 639121312.

DIPLOMADAS EN FISIOTERAPIA, se ofrecen para trabajo en domicilio o en centros. Masajes terapéuticos, osteopatía, drenaje linfático, estiramientos, dolores musculares, lumbalgias. Experiencia y seriedad. Teléfonos: 686185509 y 649272503.

DIRECTOR COMERCIAL y de marketing. Titulación universitaria. Inglés perfecto. Teléfonos: 620931426 y 916817251.

DISEÑADORA GRÁFICA para trabajar desde casa. Manejo multitud de programas de diseño, 3D, web, etc. Teléfono: 678648446. Carmen Amara, a partir de las 18.00 h.

ESTETICISTA se ofrece a media jornada o jornada completa, preferiblemente en Parla o Getafe. Con experiencia. Raquel. Teléfono: 609224019.

FISIOTERAPEUTA a domicilio, masajes, electroterapia, vendajes, estiramientos. Zona Getafe. Teléfono: 636374227. Antonio.

GRABADORA DE DATOS y teleoperadora, busca trabajo en zona sur para jornada de mañana, intensiva o media jornada. Teléfonos: 916829447 y 653554115.

INGENIERO DE MINAS Y CONTABLE busca trabajo. Teléfono: 661065495.

JARDINERO PROFESIONAL, español se ofrece para trabajar por las tardes para particulares. Formal y responsable. Teléfono de contacto: 652480751.

LIMPIEZA, pintura, ayuda en casa, compras, etc. Chico de 36 años se ofrece para trabajar. Serio, responsable, soltero. Interno o externo. Con experiencia demostrable y referencias. Personas interesadas ponerse en contacto en el teléfono: 679746723.

MAQUINISTA REMALLADORA española, 38 años, con experiencia, busca empleo en cadena, talleres de confección de ropa de señora, deportiva o laboral. Teléfono: 626233389, y email: maylecasadogomez@yahoo.es.

PERIODISTA CON EXPERIENCIA en radio y prensa está interesada en colaborar en cualquier publicación o emisora de radio con trayectoria solvente. Teléfono: 660353341. Preguntar por Sofia.

PINTORA DECORADORA busca trabajo. Teléfono: 679134937.

PINTOR Y DECORADOR de esculturas de marmolina y escayola busca empleo. Teléfono de contacto: 650346625.

TRADUCCIONES de alemán e inglés al español y viceversa. Teléfono: 916963083.

TRADUCCIONES, se hacen del español al alemán e inglés y viceversa. Teléfono de contacto: 916963023.

ENSEÑANZA

OFERTAS

AGENTE FORESTAL O TÉCNICO AUXILIAR MEDIOAMBIENTAL, prepárate y disfruta de la naturaleza, un trabajo fijo y seguro en reservas naturales, bosques, etc. Teléfono gratuito: 900808239.

AGENTES DE MOVILIDAD, se precisa cubrir muchas plazas, un trabajo fijo y seguro, sólo con el graduado escolar. Teléfono gratuito: 900808239.

AGENTES FIFA, ¿Quieres trabajar como representante deportivo? Prepárate para obtener el título oficial. Garantizamos el aprobado. Teléfono gratuito: 900808239.

ALEMÁN, estudiante con experiencia imparte clases a domicilio en Getafe y zonas adyacentes. 8 euros por hora. Teléfono: 635941201.

ALEMÁN E INGLÉS, clases a domicilio. Gran experiencia. Teléfono: 916963083.

ÁLGEBRA, cálculo, física, química, electrónica, estadística, ecuaciones diferenciales y otras. Físico con 10 años de experiencia imparte clases a domicilio. Buenos resultados. 1€, euros/hora. Teléfonos: 605072572 y 912952763.

AUXILIAR ADMINISTRATIVO, gana más de 1.200 euros al mes con un trabajo fijo y seguro, sólo con el Graduado Escolar. Teléfono gratuito: 900808239.

CAPACITACIÓN DE TRANSPORTISTA, obtén el título acreditativo, requisito indispensable para acceder al mercado del transporte. Garantizamos el aprobado. Teléfono gratuito: 900808239.

DIPLOMADA EN EDUCACIÓN ESPECIAL, se ofrece para cualquier tipo de trabajo en el ámbito educativo. Experiencia en varios trabajos. Teléfono: 600685276.

DIPLOMADA EN MAGISTERIO, lengua extranjera, especialista en inglés, imparte clases particulares. Todas las asignaturas. Un año en Oxford. Prácticas en un colegio del Reino Unido. Teléfono: 635442584. Preguntar por Sandra.

DISEÑO GRÁFICO, profesora se ofrece para dar clases de programas de diseño gráfico en su domicilio. Photoshop, Indesign, QuarkXpress, Corel Draw, Freehand. Teléfono: 678648446. Preguntar por Carmen Amara, a partir de las 18.00 h.

ESO Y BACHILLER, profesor imparte clases particulares a domicilio. Todas las asignaturas en todos los niveles. Experiencia y resultados. Económico. Teléfono de contacto: 916956889. Preguntar por David.

FRANCÉS, profesor titulado con prolongada residencia en Francia imparte clases particulares. Teléfonos: 916823349 y 670627797.

FRANCÉS, profesora con 20 años de experiencia docente imparte clases de francés a domicilio. Método especial. Precio económico. Teléfonos de contacto: 679772020 y 916816900.

FRANCÉS Y LENGUA ESPAÑOLA, profesora de ESO, licenciada en filología francesa e hispanica, con experiencia demostrable, imparte clases particulares. Teléfono de contacto: 916817921.

GUITARRA ELÉCTRICA Y ESPAÑOLA, clases particulares. Estilos: pop, rock, blues, etc. Canciones, solos, ritmos. Teléfono: 916960168.

IDIOMAS e informática, clases particulares de apoyo. Teléfono: 916839711.

INGLÉS, física, química y matemáticas, clases particulares. Teléfono: 696555380.

INGLÉS, profesora titulada por la Escuela Oficial de Idiomas se ofrece para dar clases de sustitución o particulares. Teléfono de contacto: 916829742.

INGLÉS Y LENGUA con nivel de ESO y Bachillerato. Teléfono: 655232610. Verónica.

LICENCIADA imparte clases particulares a domicilio de lengua, literatura e historia. Teléfono: 660353341. Sofia.

MAESTRA DE EDUCACIÓN ESPECIAL imparte clases particulares a todos los niveles. Teléfono: 654593038.

MAESTRA DE EDUCACIÓN PRIMARIA, especialista en educación especial y clases de apoyo, con experiencia, se ofrece para dar clases. Raquel. Teléfono de contacto: 600685276.

MAESTRA imparte clases de apoyo a niños de primaria y secundaria. Técnicas de estudio y gran experiencia, con buenos resultados. Teléfono: 912952063.

MATEMÁTICAS, clases particulares, de EGB, BUP, ESO y COU. Teléfono de contacto: 649212693.

MATEMÁTICAS, física y química. Estudiante de Telecomunicaciones imparte clases a niveles de ESO y Bachillerato. Teléfono: 630153159.

MATEMÁTICAS, física y química. Profesora con 20 años de experiencia imparte clases a ESO y Bachiller. Teléfono de contacto: 916959071.

Se necesitan COMERCIALES de PUBLICIDAD 91 601 94 21



MATEMÁTICAS, física, química y biología. Clases particulares a nivel de Primaria, ESO, Bachiller, Selectividad, FP y adultos. Personas interesadas ponerse en contacto en el siguiente número de teléfono: 916956861.

MATEMÁTICAS, licenciado en Matemáticas imparte clases a todos los niveles: ESO, Bachiller, FP, curso de acceso a la universidad, 1º de carrera y contabilidad financiera. Teléfonos: 661065495 y 676036103.

MÚSICA, profesora titulada con amplia experiencia en pedagogía musical imparte clases de piano, flauta, armonía y lenguaje musical. Preparación para acceso a conservatorio. Teléfonos: 916959071 y 665325208.

OFIMÁTICA E INGLÉS, clases a domicilio (12 euros/hora). Diplomada en magisterio. Teléfono: 646867669.

POLICÍAS LOCALES Y BOMBEROS, se precisa cubrir muchas plazas, sólo con el Graduado Escolar. Garantizamos el aprobado. Teléfono gratuito: 900808239.

POLICÍAS NACIONALES, más de 5.000 Plazas, sólo con el Graduado Escolar. Garantizamos el aprobado. Teléfono gratuito: 900808239.

PRIMARIA Y ESO, profesora titulada imparte clases de apoyo durante el curso escolar a niños. Buenos resultados. Teléfono: 916968978.

PROFESOR DE AUTOESCUELA, hazte si quieres ganar más de 1.800 euros al mes, profesión sin paro, existe una gran demanda, sólo con el Graduado Escolar. Teléfono gratuito: 900808239.

PROFESORA DE INGLÉS titulada se ofrece para dar clases en su propio domicilio en Getafe. Todos los niveles. Gaila. Teléfono de contacto: 669958691.

RUSO, clases particulares a domicilio. Profesora nativa. 20 años de experiencia docente. Económico. Teléfono: 679772020.

SI QUIERES TRABAJAR Y NO TIENES EL GRADUADO EN ESO, con nosotros lo obtendrás fácil y rápidamente. Garantizamos el aprobado. Teléfono gratuito: 900808239.

VIGILANTE DE SEGURIDAD, se precisa cubrir plazas y también la de escolta, preparación en técnicas antiterroristas, etc. Además te damos el título oficial. Teléfono gratuito: 900808239.

SERVICIO DOMÉSTICO

ASISTENTA ESPAÑOLA se ofrece por horas durante la mañana, 32 años. Experiencia en servicio doméstico. 7,50 euros/hora. Teléfonos de contacto: 912952763 y 665093037.

CHICA BIELORRUSA busca trabajo, interna o externa. Buena presencia, simpática y muy trabajadora. Teléfono de contacto: 670722539. Olga.

CHICA DE 28 AÑOS se ofrece para tareas domésticas por horas o media jornada. Teléfono de contacto: 667003901.

CHICA DE 39 AÑOS, española, formal y responsable se ofrece para trabajar por horas como asistente. Teléfonos de contacto: 652488893 y 912267364.

CHICA ESPAÑOLA se ofrece para limpiar casas, sólo mañanas y en Getafe. Teléfono: 687975322.

CHICA JOVEN ESPAÑOLA se ofrece para cuidar niños a partir de las 15.00 h., hasta las 21.00-22.00 h. Llamar por las tardes. Personas interesadas ponerse en contacto en el siguiente teléfono: 657230456.

GESTORIA MAHILLO GESTORIA ADMINISTRATIVA **Autónomos y contabilidad**

C/ Padre Blanco, 6
28901 Getafe (Madrid)
Tifs: 91 681 40 88 / 38
Fax: 91 665 05 05
mahillo@gestores.net
www.gestoriamahillo.com

CHICA SERIA busca trabajo en servicio doméstico, cuidado de niños o ancianos. Disponibilidad de horario a partir de las 16.30 horas. Teléfono: 606867846.

CHICA SERIA busca trabajo en servicio doméstico, cuidado de niños o ancianos. Tardes. Teléfonos: 699593826 y 912952251.

CUIDADO DE PERSONAS MAYORES, externa. También para la limpieza de casas por horas. Teléfono: 965644120.

PUBLICIDAD: TARIFAS ESPECIALES PARA PEQUEÑAS EMPRESAS Y PROFESIONALES. TELÉFONO: 91 601 03 94

SEÑORITA se ofrece para tareas domésticas, con buenas referencias y experiencia demostrable, mañana y tarde o por horas. Teléfono: 626999981.

SEÑORITA se ofrece para tareas domésticas, por horas o externa. Interesados ponerse en contacto en el siguiente teléfono: 916827573.

PISOS

(VENTA EN GETAFE)

ALHÓNDIGA, apartamento reformado, salón independiente, 1 dormitorio, 1ª planta. ¡Para entrar a vivir! Precio: 195.000 euros. Teléfono: 916834244.

ALHÓNDIGA, muy soleado, 4ª planta, cerca de la estación Getafe Centro. Teléfonos: 916963214 y 616282762.

ALHÓNDIGA, piso para reformar de 70 m², 2 dormitorios, salón independiente, patio de 25 m². Planta baja. Precio: 210.000 euros. Teléfono: 916834244.

ALHÓNDIGA, piso reformado de 2 dormitorios (antes 3), terraza, tarifa nocturna y muy luminoso. ¡Para entrar a vivir! Precio: 201.000 euros. Teléfono: 916834244.

ALHÓNDIGA, piso reformado de 2 dormitorios, terraza, cocina con electrodomésticos, ascensor y gas natural. ¡Mejor ver! Precio: 210.000 euros. Teléfono: 916834244.

ALHÓNDIGA, precioso piso, 3 amplios dormitorios, reformado, terraza, aire acondicionado y gas natural. ¡Muy buenas calidades! ¡Mejor ver! ¡Para entrar a vivir! Teléfono: 916834244.

ALHÓNDIGA, se vende piso, 100 m², 3 dormitorios. Teléfono: 916827671.

ALHÓNDIGA, seminuevo, 3 habitaciones, 2 cuartos de baño, ascensor y garaje. Precio: 290.000 euros. Teléfono: 655975517.

ALHÓNDIGA, totalmente reformado, 2 habitaciones, cocina amueblada, salón independiente con terraza, baño completo, trastero. Tarifa nocturna. Teléfono: 646208627.

AVENIDA DE ARAGÓN, con ascensor, 60 m², 3 dormitorios, exterior, totalmente reformado. 225.000 euros. Garaje opcional, 22.000 euros. Teléfonos: 606193285 y 916950932.

AVENIDA DE ARAGÓN, piso 3ª planta, 60 m², 3 dormitorios, 2 terrazas, con ascensor. 215.000 euros. Garaje opcional, 22.000 euros. Teléfonos: 916950932 y 66193285.

AVENIDA DE ESPAÑA, venta de piso. Muy bien comunicado, 3 dormitorios, a/e, salón de paso. Cocina amueblada. Baño completo reformado, instalaciones nuevas, gran terraza cerrada y trastero de 13 m². 245.000 euros. Negociables. Teléfonos: 620144007 y 679373573.

CALLE ESTUDIANTES, nueva construcción. Piso de 3 dormitorios, 2 cuartos de baño, cocina amueblada, gres de 1ª, parque y carpintería en roble, calefacción individual por gas natural, radiadores de aluminio, armarios empotrados. Entrega inmediata. Estudiamos sus posibilidades de pago. Teléfono: 916837373.

CALLE GARCILASO, nueva construcción. Atico de dos dormitorios con amplísima terraza, en 3ª planta con ascensor. Llave en mano. Trastero y plaza de garaje incluidos. Cuarto de baño completo, armarios empotrados forrados, cocina amueblada, calefacción individual por gas natural, radiadores de aluminio, aire acondicionado completo, videoportero, sistema de seguridad. Estudiamos sus posibilidades de pago. Teléfono: 916837373.

CALLE MADRID, se vende piso, 115 m², 3 dormitorios, 2 cuartos de baño, c/c, a/a, cocina recientemente amueblada, terraza en el salón forrada de madera, moldura de escayola por toda la casa, puertas de roble nuevas. Precio: 354.597 euros. Teléfono: 620236179.

EL BERCIAL, chalé de 360 m² útiles, 5 dormitorios, 3 WC, cocina amueblada, aire acondicionado, 2 plazas de garaje, piscina comunitaria. Precio: 630.000 euros. Teléfono: 639130799. Preguntar por Ventura.

GETAFE CENTRO, piso de 68 m², 2ª planta, exterior, 3 habitaciones, cocina, salón de paso, baño y terraza. Garaje opcional. Próximo a Renfe y autobús. Precio: 210.000 euros. Personas interesadas ponerse en contacto en el siguiente teléfono: 699087804.

GETAFE CENTRO, piso de 100 m², 4ª, salón 56 m², 2 dormitorios, cocina y baño, salón de diseño, 269.950 euros. No agencias. Personas interesadas ponerse en contacto en el siguiente número de teléfono: 629891371.

GETAFE CENTRO, piso en 5ª planta, 2 dormitorios, completamente amueblado y equipado, reformado, aire acondicionado, impecable, para entrar a vivir. Precio: 190.000 euros. Teléfono: 916653559.

GETAFE CENTRO, piso reformado, exterior, 2 dormitorios, planta baja, gas natural y completamente amueblado. Precio: 207.000 euros. Teléfono: 916834244.

GETAFE CENTRO, piso seminuevo de 4 dormitorios, salón independiente, 2 WC, gas natural y ascensor. ¡Mejor ver! Teléfono: 916834244.

GETAFE CENTRO, piso totalmente reformado de 3 dormitorios, cocina amueblada, 1ª planta, terraza y gas natural. ¡Muy buena zona! Teléfono: 916834244.

GETAFE CENTRO, precioso piso de 3 dormitorios, salón independiente, 2 WC, gas natural, garaje y trastero. ¡Muy luminoso! ¡Excelentes calidades! ¡Mejor ver! Precio: 405.000 euros. Teléfono: 916834244.

GETAFE CENTRO, próximo a la estación de cercanías Getafe Central. Atico nuevo a estrenar, un dormitorio, cocina, baño completo, salón, comedor, terraza de 25 m², trastero, ascensor, calefacción y aire acondicionado. Precio: 235.000 euros. Teléfonos: 687537323 y 916966086. Preguntar por Mª Angeles.

GETAFE CENTRO, superficie útil de 71,45 m², un dormitorio, un baño, un aseo, parque, ventanas de aluminio, cocina independiente y amueblada, a/e. Piso muy luminoso, bien comunicado con línea de autobús y metro. Precio: 299.000 euros. Teléfono: 912952956.

GETAFE CENTRO, vendo apartamento, obra nueva, directamente propietario, un dormitorio, salón, cocina americana, baño, 49 m², ascensor, calefacción t/n. Precio: 300.000 euros. Teléfono: 679227871.

GETAFE CENTRO, vendo piso, 94 m², 4 dormitorios, cocina amueblada, a/a, exterior, cerca de Renfe. 253.000 euros. No agencias. Tardes. Interesados ponerse en contacto en el siguiente número de teléfono: 618741047.

GETAFE NORTE, chalé con piscina, 2 cuartos de baño + un aseo, 3 habitaciones, buhardilla, garaje, bodega, doble ventana, aire acondicionado, toldos. Buen precio. Personas interesadas ponerse en contacto en el siguiente número de teléfono: 620931426.

GETAFE NORTE, chalé de 240 m² + patio de 60 m², buhardilla panelada en madera de 50 m², 3 dormitorios, 2 baños + aseo, salón comedor, cocina, bodega, trastero y garaje para 2 coches. Precio: 520.000 euros. Interesados ponerse en contacto en el siguiente teléfono: 686663976. Preguntar por Jesús.

GETAFE NORTE, piso a estrenar de 3 dormitorios, 2 WC, amplio salón independiente y garaje. Urbanización con piscina y zonas comunes. ¡Buenas calidades! Precio: 396.000 euros. Teléfono: 916834244.

GETAFE NORTE, renta libre, salón independiente, 3 dormitorios, 2 WC, garaje y zonas comunes. ¡Muy luminoso! Precio: 370.000 euros. Teléfono: 916834244.

GETAFE, piso 1ª planta, un dormitorio, todo amueblado, ventanas de aluminio, reforma hecha para entrar a vivir, calefacción con tarifa nocturna, a cinco minutos de la universidad y diez de Metrosur, baño y cocina reformados, cocina con electrodomésticos. 228.420 euros. Precio negociable. Urge. Teléfono: 916833794.

JUAN DE LA CIERVA, frente a centro comercial, 4ª planta, 3 dormitorios, salón, cocina, baño completo, amplia terraza. Bomba de aire de frío y calor. Gas natural. 200.000 euros. Teléfono: 916962370.

JUAN DE LA CIERVA, piso de 2 dormitorios, entre planta, buenas calidades y cocina amueblada. ¡Mejor ver! Precio: 201.000 euros. Personas interesadas ponerse en contacto en el siguiente número de teléfono: 916834244.

CARABANCHEL, al lado de Hipercor. 100 m², 3 dormitorios, salón, cocina, cuarto de baño, calefacción y aire acondicionado. Exterior, posibilidad de garaje. 258.440 euros. Teléfonos: 916817251 y 914650854.

CIUDAD LINEAL (MADRID), C/ Luis Ruiz, ático de 59 m², terraza de 77 m², un dormitorio, trastero, excelentes vistas, a estrenar, garaje opcional. Precio: 360.610 euros. Personas interesadas ponerse en contacto en el siguiente teléfono: 646540696.

CIUDAD LINEAL (MADRID), C/ Luis Ruiz, entreplanta de 66 m², jardín 97 m², un dormitorio, trastero, nueva construcción, a estrenar, garaje opcional. 347.990 euros. Teléfono de contacto: 665440696.

JUAN DE LA CIERVA, piso de 60 m², 2 habitaciones, un baño completo, cocina amueblada con electrodomésticos, ascensor, terraza acristalada, calefacción de tarifa nocturna, dobles ventanas, p/1 pino, todo reformado. Particular. 228.410 euros. Teléfono: 699653089

JUAN DE LA CIERVA, piso reformado y semiamueblado, 3 dormitorios, cocina con electrodomésticos y calefacción. ¡Urgel! Precio: 201.500 euros. Personas interesadas ponerse en contacto en el siguiente número de teléfono: 916834244.

JUAN DE LA CIERVA, piso totalmente reformado, 4 dormitorios, WC completo, amplia terraza, exterior, 1ª planta. Personas interesadas ponerse en contacto en el siguiente número de teléfono: 916834244.

KELVINATOR, 95 m², 3 dormitorios, 2 baños, salón independiente, todo amueblado, 6 armarios empotrados, ventanas climallit, puertas de roble, parque, calefacción, gas natural, ascensor, garaje, trastero. Teléfono: 619921850.

KELVINATOR, nuevo, 120 m², 3 habitaciones dobles, 8 armarios empotrados, entrada de 10 m², cocina de roble nueva, parque, puertas de roble, salón independiente, 2 baños completos, patio. Teléfonos de contacto: 669405709 y 629270245.

KELVINATOR, seminuevo de 3 dormitorios, 2 WC, amplio salón independiente, garaje y trastero. ¡Mejor ver! Precio: 385.000 euros. Teléfono: 916834244.

KELVINATOR, se vende piso, frente al nuevo Mercadona. Piso primero, 90 m² útiles, 3 dormitorios, a/a, doble ventana en todo el piso, a/e, trastero, 2 plazas de garaje, 440.000 euros. Teléfono: 667658945.

LAGUNA DE JOATZEL, 93 m², 2ª planta, todo exterior, luminoso, 3 dormitorios, 2 baños completos, salón de 22 m², parque, a/e, c/i, doble ventana, ascensor, zonas verdes. 304.000 euros. Teléfono de contacto: 625113035.

LAS MARGARITAS, piso de 65 m², 2 dormitorios, luminoso e impecable, aire acondicionado, gran salón, reforma integral reciente, exterior, amueblado. Precio: 216.000 euros. Teléfono: 916653559.

LAS MARGARITAS, piso en Torre Las Margaritas, ascensor, recién reformado, 75 m², 2 habitaciones y un baño. Precio: 240.405 euros. Teléfono: 607563372.

LAS MARGARITAS, piso reformado de 3 dormitorios, gas natural y WC completo. ¡Para entrar a vivir! Precio: 205.000 euros. Teléfono: 916834244.

PERALES DE RIO, chalé adosado, de 180 m², 4 dormitorios, 3 plantas, cocina amueblada y equipada, patio de 30 m², buenas calidades. Precio: 360.000 euros. Teléfono: 916653559.

PLAZA GÁLVEZ, exterior, 95 m² útiles, 1ª planta, 3 dormitorios, 2 baños, cocina amueblada, G/N, climallit, nuevo, 5 años. Plaza de garaje opcional. 330.000 euros. Teléfono: 649723127.

SAN ISIDRO, calle Valdemoro, piso bajo exterior, 2 dormitorios. 204.400 euros. Teléfono: 616783486.

SAN ISIDRO, piso reformado a estrenar, 2 dormitorios y patio. ¡Buenas calidades! ¡Mejor ver! Consultar precio. Teléfono de contacto: 916834244.

SECTOR III, adosado en venta, posibilidad de quedarse amueblado, 3 plantas, 192 m², 5 dormitorios, garaje de 59 m² y jardín de 36 m². Precio: 425.000 euros. Teléfono de contacto: 650144541.

UNIVERSIDAD, piso seminuevo de 94 m², en 2ª planta, dormitorios, cocina y baños amueblados, vestidor, buenas calidades, garaje, posibilidad de trastero, urbanización privada en calle peatonal. Precio: 330.000 euros. Teléfono: 916653559.

(VENTA FUERA DE GETAFE)

Se vende piso de 90m² en GETAFE (Juan de La Cierva)
3 dormitorios,
2 terrazas,
zona ajardinada interior privada,
muy luminoso,
2ª planta.
Tlf: 606061716

GRUPO IBERSOL
CONSULTING Y GESTION INMOBILIARIA

PISOS DE NUEVA CONSTRUCCIÓN EN ZONA CENTRO, DE 1 A 3 DORMITORIOS VEN E INFORMATE

VENDO PISO ZONA CENTRO-UNIVERSIDAD 68,37 M² EN ESCRITURAS, 2ª PLANTA, EXTERIOR, 3 DORMITORIOS, 2 BAÑOS COMPLETOS (1 INCORPORADO), COCINA IND. AMUEBLADA, CALEFACCIÓN DE G/N. PRECIO: 312.526 TLF: 91.695.45.97	VENDO PISO CÉNTRICO ZONA CALLE MADRID 117 M² APROXIMADOS, 3 DORMITORIOS, EXTERIOR, HACE ESQUINA, VEN E INFORMATE PRECIO: 360.607 euros TLF: 91.695.45.97	VENDO CHALET ZONA SECTOR III 150 M² APROXIMADOS, 3 ALTURAS, 4 DORMITORIOS, 4 ARMARIOS EMPOTRADOS, 2 BAÑOS+1 ASEO PRECIO: 432.729 euros TLF: 91.695.45.97
---	--	--

C/ Madrid, 57 (Local) · GETAFE (Madrid)
TEL. 91 695 45 97

CIUDAD LINEAL (MADRID), C/ Luis Ruiz, entreplanta de 68m², jardín 40 m2, un dormitorio, trastero, nueva construcción, a estrenar, garaje opcional. Precio: 299.910 euros. Teléfono: 646540696.

FUENLABRADA (EL FERIA), 3 dormitorios, 2 baños, cocina completamente amueblada, aire acondicionado en salón y habitaciones, parque, climallit, trastero y garaje. Precio: 284.500 euros. Personas interesadas ponerse en contacto en el siguiente número de teléfono: 669525192.

GRIÓN, particular, chalé pareado de esquina, 2 plantas + sótano, 250 m² habitables, 520 m² de parcela, reforma a estrenar. 378.637 euros. Teléfono: 629162083.

GUARDAMAR (ALICANTE), piso de 90 m², 3 habitaciones, 2 baños, todo exterior, al lado del Mercadona. Precio: 193.526 euros. Teléfono: 655812808. Francisco.

NUMANCIA DE LA SAGRA (TOLEDO), chalé pareado de 197 m², 4 dormitorios, 2 baños, un aseo, 76 m² de patio, solárium, garaje para 2 coches, impecable. Precio: 286.000 euros. Personas interesadas ponerse en contacto en el siguiente número de teléfono: 916653559.

PARLA, Fuentebella, 80 m², 3 dormitorios, salón comedor, cocina amueblada, baño completo, terrazas acristaladas, c/c, tarima flotante, puertas de roble, reformado, piscina y zonas deportivas. Teléfono: 607460983.

PINTO, La Tenerife, apartamento de 45 m² + 30 m² de patio, nuevo, garaje y trastero. 190.000 euros. Teléfono: 609227733.

SESEÑA, ático de 100 m², 2 dormitorios, un baño, piscina, garaje y trastero. Precio: 204.000 euros. Teléfono: 678634107.

SESEÑA, chalé de 260 m², cuatro plantas, nuevo a estrenar. 330.000 euros. Interesados contactar en el siguiente número de teléfono: 669864401.

VILLAVERDE BAJO, vendo piso, 3 dormitorios, un baño, amueblado, 70 m². Precio: 171.288 euros. Teléfono: 679770183.

ZARZUEMADA (LEGANÉS), calle Monegros, bien comunicado junto a Metrosur y Renfe, completamente reformado, 3 dormitorios, cocina, baño, comedor, terraza. Teléfono: 609030549.

(ALQUILER EN GETAFE)

ALHÓNDIGA, apartamento amueblado, un dormitorio, todo a estrenar (cerca del hospital). 650 euros + comunidad. Interesados contactar en el siguiente número de teléfono: 606962893.

AVENIDA DE ANDALUCÍA, apartamento, un dormitorio, urbanización cerrada con piscina, trastero, totalmente amueblado. A estrenar. 650 euros. Imprescindible aval. Teléfono: 647657739.

BUSCO CHICA seria y responsable para compartir piso muy agradable, cerca del Metro y Renfe (solo chicas). Personas interesadas ponerse en contacto en el siguiente número de teléfono: 636213286.

CATEDRAL, alquiler piso, 2ª planta, 2 habitaciones, cocina amueblada. 650 euros, comunidad incluida. Teléfono: 616613292.

DORMITORIOS independientes con cocina, salón, baño completo y calefacción central. Por 230, 250 ó 290 euros, según tamaño. Personas interesadas ponerse en contacto en el siguiente teléfono: 691400561.

EL BERCIAL UNIVERSIDAD, se alquila habitación luminosa con baño independiente en vivienda nueva con trastero. Mobiliario a estrenar, escritorio, silla oficina, teléfono inalámbrico, etc. Incluye gastos de comunidad, llamadas a fijos nacionales y ADSL 24h. 395 euros. Opcional plaza de garaje. Disponible desde agosto. Sólo chicas no fumadoras. Cerca de Metrosur y El Corte Inglés. Teléfonos: 639346564 y 630910802.

GETAFE CENTRO, a 2 minutos de la estación, 1ª, 4 dormitorios, amueblado, 950 euros. Imprescindible 3 meses de fianza y el corriente, necesaria nómina. Personas interesadas ponerse en contacto en el siguiente número de teléfono: 916964939.

GETAFE CENTRO, al lado de la estación de Getafe Centro, 4 habitaciones, 2 baños, salón y cocina. Reformado. Precio: 1.200 euros/mes. Teléfono: 606815851.

GETAFE CENTRO, alquiler de 4 habitaciones (8 camas), amuebladas, con escritorios y armarios. Salón, cocina, 2 baños. Cercano a Renfe. Precio: 1.100 euros (2 meses de fianza). Teléfono: 606815851.

GETAFE CENTRO, apartamento a estrenar, zona de la Catedral, totalmente amueblado, un dormitorio, cocina, baño, salón y 2 terrazas. Precio: 630 euros/mes. Imprescindible aval bancario. Personas interesadas ponerse en contacto en el siguiente número de teléfono: 678888454.

GETAFE CENTRO, 3 dormitorios, salón, cocina y baño amueblados. Buenas condiciones. Precio: 750 euros/mes + comunidad. Nómina y papeles en regla. Teléfono: 660962893.

GETAFE CENTRO, piso amueblado, exterior con calefacción. Cerca de Renfe, Metrosur, autobuses (todos los servicios) y cerca de la calle Madrid. Teléfono de contacto: 916960503.

GETAFE, con opción a plaza de garaje, 650 euros. Personas interesadas ponerse en contacto en el siguiente número de teléfono: 660962893.

GETAFE, habitación amueblada para chica no fumadora de Getafe. Derecho a todo. Precio: 250 euros (gastos incluidos). Teléfono: 639968247.

JUAN DE LA CIERVA, alquiler de habitación en piso con mucha luz. Teléfono de contacto: 683172181.

AG. INMOBILIARIA Desde 1989
C/ Felipe Estevez, 16 Local
Teléfono: 91 683 42 44 · Fax: 91 696 55 08

GETAFE CENTRO Reformado de 90 m², 3 dormitorios, terraza, gas natural, cocina con electrodomésticos y amueblado. ¡Mejor ver! 45.007.413 ptas. - 270.500 euros	SAN ISIDRO 90 m² útiles, salón independiente, cocina con electrodomésticos, reformado, gas natural y trastero. ¡Mejor ver! 46.588.080 ptas. - 280.000 euros	FINANCIACIÓN 100% + GASTOS REUNIFICACIÓN DE DEUDAS DINERO URGENTE PRÉSTAMOS PERSONALES 48 H comercial@getafeweb.com prestamos@getafeweb.com	ALHÓNDIGA Reformado, 90 m², 2 WC, c/c, 3 dormitorios, garaje opcional. Buenas calidades ¡Muy bonito! 48.085.554 ptas. - 289.000 euros	GETAFE CENTRO Piso de 96 m² útiles, 3 dormitorios, 2 WC, salón independiente, c/c, garaje opcional ¡Inmejorable zona! 51.246.888 ptas. - 308.000 euros
JUAN DE LA CIERVA Seminuevo, exterior, salón independiente, 2 dormitorios, ascensor, g/n y garaje opcional 42.761.207 ptas. - 257.000 euros	JUAN DE LA CIERVA Piso reformado de 3 dormitorios (antes 4), terraza, aire acondicionado. ¡Muy luminoso! ¡Para entrar a vivir! 47.420.010 ptas. - 285.000 euros		JUAN DE LA CIERVA 3 dormitorios, salón independiente, cocina con electrodomésticos y garaje opcional 48.085.554 ptas. - 289.000 euros	GETAFE NORTE Piso de renta libre, salón independiente, 2 baños completos, armarios empotrados, gas natural, ascensor y garaje 62.893.908 ptas. - 378.000 euros
SAN ISIDRO Piso 80 m², salón independiente, 3 dormitorios, reformado, calefacción, 1ª planta, ascensor en proyecto. 46.088.922 ptas. - 277.000 euros			JUAN DE LA CIERVA Piso para reformar, entreplanta, 3 dormitorios y WC 30.448.638 ptas. - 183.000 euros	

JUAN DE LA CIERVA, habitación en 2ª planta con gas natural. Preferiblemente señora o señorita. Precio: 250 euros/mes. Teléfono: 670773555.

JUAN DE LA CIERVA, habitación en piso compartido para chico. Ampio salón, calefacción central, cocina completa, ascensor, gastos de comunidad incluidos, gastos internos a compartir entre tres. 250 euros. Se exige nómina o aval. Teléfonos: 918030895 y 619909290.

LAS MARGARITAS, frente a la universidad, 3 dormitorios, 4ª planta exterior, completamente reformado, amueblado, calefacción t/n, teléfono y TV en habitaciones, bañera de hidromasaje. Aval bancario o de propiedad. 690 euros. Teléfonos de contacto: 618164057 y 619794528.

SECTOR III (CHALÉ), Las Laderas, 3 baños, 3 dormitorios, cocina, salón, buhardilla y sótanos totalmente adaptados, garaje y patio. 1.200 euros. Teléfono contacto: 916830656.

SECTOR III (DÚPLEX), 150 m² más 40 de jardín, 4 dormitorios, 3 baños, garaje y trastero, zona ajardinada. Para entrar, colonia Nuestra Señora de Loreto, a 5 minutos de MetroSur (Conservatorio). Precio: 1.100 euros/mes. Teléfonos de contacto: 916596215 y 675067383.

UNIVERSIDAD, alquiler de habitaciones en muy buen estado. Piso recién reformado. Una habitación doble y una habitación individual. Teléfono: 687585494.

(ALQUILER FUERA DE GETAFE)

ALGARROBO COSTA (MÁLAGA), alquiler de apartamento en el paseo marítimo en 1ª línea de playa con vistas al mar y a la sierra. A 500 metros del puerto deportivo pesquero. Para 2/4 personas. Urbanización con jardines, parque infantil, piscinas y 2 pistas de tenis. Precio desde 400 euros la quincena. Teléfono: 916813391.

ARGANDA DEL REY (MADRID), urbanización Los Villares, adosado de 174 m², jardín de 100 m², 3 dormitorios, salón con chimenea, 2 baños, aseo, cocina amueblada, semisótano. Imprescindible aval bancario. Precio: 900 euros. Teléfono de contacto: 646540696.

CIUDAD LINEAL (MADRID), C/ Luis Ruiz, ático de 59 m², terraza de 77 m², un dormitorio, trastero, excelentes vistas, a estrenar, garaje. Imprescindible aval bancario. Precio: 1.000 euros. Teléfono de contacto: 646540696.

CIUDAD LINEAL (MADRID), C/ Luis Ruiz, entreplanta de 66m², jardín 97 m², un dormitorio, trastero, nueva construcción, a estrenar, garaje. Imprescindible aval bancario. Precio: 900 euros. Teléfono de contacto: 646540696.

CIUDAD LINEAL (MADRID), C/ Luis Ruiz, entreplanta de 68 m², jardín 40 m², un dormitorio, trastero, nueva construcción, a estrenar, garaje. Imprescindible aval bancario. Precio: 900 euros. Teléfono de contacto: 646540696.

COMBARRO (PONTEVEDRA), con vistas a la ria, toda equipada, muy económica. Teléfono: 986770769. Preguntar por Lola.

GUARDAMAR DEL SEGURA (ALICANTE), alquilo piso para agosto y septiembre, por meses y quincenas. Teléfono: 916962849.

GUARDAMAR DEL SEGURA (ALICANTE), apartamento a 30 metros de la playa, 3 habitaciones, 6 camas, salón, televisión, cocina, 2 grandes terrazas, aparcamiento privado. Se alquila para el mes de septiembre completo. Teléfonos: 917500304 y 661067843.

GUARDAMAR DEL SEGURA (ALICANTE), apartamento de 80 m², 2 dormitorios, nuevo y equipado, para Semana Santa, puentes y verano. Teléfono: 916832557.

LA LÍNEA DE LA CONCEPCIÓN (CÁDIZ), piso de 2 dormitorios, amueblado, a 200 metros de la playa. 800 euros/mes. Para agosto. Teléfono: 667090185.

LA MANGA DEL MAR MENOR. LOS ALCÁZARES (MURCIA), cerca de la playa, terraza y garaje. Alquiler por quincenas en septiembre. Personas interesadas ponerse en contacto en el siguiente número de teléfono: 653913387.

LA MANGA DEL MAR MENOR. LOS ALCÁZARES (MURCIA), chalé adosado, completamente equipado con aire acondicionado y ventiladores. A 5 minutos de la playa. Alquiler quincenal en verano y mensual el resto del año. Teléfono de contacto: 699021411.

LEGANÉS, frente a Pereda, apartamento de un dormitorio, totalmente amueblado, 650 euros, imprescindible aval. Personas interesadas ponerse en contacto en el siguiente número de teléfono: 647657739.

LOS ALCÁZARES (MURCIA), bungalow de 6 alcázares, muy bien situado, cerca de la playa, con aire acondicionado. Personas interesadas ponerse en contacto en el siguiente número de teléfono: 699021411.

PARLA, zona La Ermita, amueblado, 3 dormitorios, 2 cuartos de baño, salón comedor, garaje y piscina. Precio: 1.000 euros. Personas interesadas ponerse en contacto en el siguiente número de teléfono: 627555398.

TORREVIEJA (ALICANTE), apartamento de 2 dormitorios, piscina, garaje, a/a, todo equipado, ascensor nuevo. Quincenas, meses o largas temporadas, centro del pueblo. Personas interesadas ponerse en contacto en el siguiente número de teléfono: 699347110.

ZAHARA DE LOS ATUNES (CÁDIZ), ático dúplex en alquiler, 3 dormitorios, 2 baños, cocina con lavavajillas, salón, comedor, 80 m² de terrazas, extraordinarias vistas al mar y la montaña, ascensor, garaje, piscinas de verano, pádel, salida directa a la playa. Personas interesadas ponerse en contacto en el siguiente teléfono: 669936656. Angeles.

(DEMANDA DE ALQUILER FUERA DE GETAFE)

MADRID, cualquier zona, pareja española busca apartamento, un dormitorio amueblado, exterior con terraza, bien comunicado, urge para entrar a vivir. Sin aval. No agencias. 400 euros. Interesados llamar al teléfono: 626233389, o enviar un correo electrónico a: maylecasadogomez@yahoo.es.

PARCELAS Y FINCAS RÚSTICAS

(DEMANDA DE TERRENOS)

COMPRAMOS SOLARES Y CASAS VIEJAS, llámenos e informemos de su terreno. Teléfono: 916837373.

POLÍGONO INDUSTRIAL LOS OLIVOS, compro parcela de 500 m² aproximadamente, preferentemente primera fase. Teléfono de contacto: 627845114.

(VENTA)

RETUERTA DEL BULLARQUE, zona de Ciudad Real. Parcela de 5.000 m², vallada, viña, olivos, árboles frutales, zona regadío, instalación por goteo, tractor, nave. Muy económica. Teléfono: 916957929.

LOCALES, NAVES Y OFICINAS

(ALQUILER EN GETAFE)

AVENIDA DE ESPAÑA, 250 m², mucha fachada y salida a dos calles. Precio a convenir. Teléfono: 678526081.

CALLE GENERAL CASTAÑOS, se alquila trastero en planta sótano, en edificio de nueva construcción. Teléfono: 916837373.

CALLE SANTA BÁRBARA, próximo a la universidad, local de 70 m², reformado, listo para entrar, 2 WC, ideal para despacho, consultorio, oficina. Teléfonos: 676450473 ó 916960126 (noches).

GETAFE, alquiler de aula de informática. Interesados llamar al teléfono: 916837816.

GETAFE CENTRO (detrás del Ayuntamiento), local de 120 m² reformado. Alquiler 1.052 euros + IVA. Interesados llamar al teléfono: 696811999. Juan.

GETAFE CENTRO, local nuevo de 80 m² + 20 m² de patio, con baño, agua, luz. 750 euros. Teléfono: 639774569.

GETAFE CENTRO, se alquila local, 230 m², con todas las instalaciones. Teléfono de contacto: 916827671.

KELVINATOR, local comercial en la avenida del Ferrocarril, 15 m de fachada, 105 m². Precio: 1.382 euros/mes + comunidad + IVA. Teléfono: 916960284.

NUOVO BERCIAL, se alquila local de 70 m². Precio: 800 euros. Teléfonos de contacto: 916826233 y 630020712.

POLÍGONO DE SAN MARCOS, nave industrial de 400 m² + 40 m² de oficinas, patio trasero y delantero, con luz y agua. Teléfono: 639303663.

SECTOR III, alquilo local acondicionado para cualquier negocio u oficina. Ideal para peluquería. 40 m² útiles, con servicio, lavabo, cierrres ciegos, local de esquina. 450 euros + IVA. Teléfono: 916959071.

ZONA SUR, compartimos oficina de 90 m², céntrica, luminosa y bien comunicada (cerca de MetroSur y Renfe). Actualmente hay dos puestos de trabajo libres. La mensualidad incluye alquiler y comunidad. Telefonía e Internet aparte. Interesados contactar con el señor Lorenzo en el teléfono: 627502105.

(ALQUILER FUERA DE GETAFE)

PARLA (FUENTEBELLA), se alquila trastero. Precio: 600 euros anuales. Teléfono: 655232629.

PEDRO BERNARDO (ÁVILA), garganta La Eliza. Bar restaurante en alquiler, 250 m², 2 baños, barra, comedor, cocina, almacén y terraza de verano. Teléfono: 609224019.

RETIRO (MADRID), alquiler de gabinete en clínica privada, 20 m². 310 euros/mes. Teléfonos: 649908829 y 655486073. Silvia.

VILLAVEDE BAJO, alquilo local, 60 m², ideal para peluquería, calle comercial, frente al autoservicio Día. Personas interesadas ponerse en contacto en el siguiente número de teléfono: 916962916.

FUENLABRADA

Local 130 m²

Insonorizado,
ideal para cualquier
tipo de negocio.

Gran Oportunidad
Inversores
Tlf: 691885229

BURGOHONDO (ÁVILA)

**SE VENDEN
2 CHALÉS EN UNO
320 M² CONSTRUIDOS
+ 180 M² DE PARCELA
240.000 EUROS
TELÉFONO: 690 60 06 43**

(VENTA EN GETAFE)

AYUNTAMIENTO, zona centro peatonal, 70 m². 168.283 euros. Personas interesadas ponerse en contacto en el siguiente número de teléfono: 9161010626.

CALLE ARBOLEDA Y CALLE SAN ISIDRO. Oficinas de 200 m², 8 despachos, 4 baños, climatizadas. Posibilidad de dividir en dos. Teléfono: 915223986.

CALLE VALENCIA, trastero de 13 m². Precio: 27.000 euros. Teléfonos: 916956986 y 699045853. Alicia.

GETAFE CENTRO, vendo local. 100.000 euros. Personas interesadas ponerse en contacto en el siguiente número de teléfono: 639781161.

KELVINATOR, venta de trasteros y plazas de garaje. Teléfono: 916955859.

(VENTA FUERA DE GETAFE)

LEGANÉS, hospital, local de 35 m². Interesados llamar al teléfono: 916941628.

(TRASPASO EN GETAFE)

CALLE TOLEDO, 6, local de 95 m², junto al Ayuntamiento, apto para cualquier negocio, pizzeria con terraza actualmente. Teléfono: 661937995.

GETAFE CENTRO, se traspasa tienda recién inaugurada, renta baja. Precio a convenir. Teléfonos: 916017941 y 917977359.

GETAFE CENTRO, traspaso de centro de acupuntura y masajes. Pleno funcionamiento, por no poder atender. Excelente oportunidad para fisioterapeutas y masajistas, acupuntores, naturopatas y esteticistas. Muy buen precio. Teléfono de contacto: 617232875.

(TRASPASO FUERA DE GETAFE)

LEGANÉS, traspaso alimentación y frutos secos. En muy buena zona, funcionando y con clientela. Cerca de colegio, hospital y MetroSur. Urge por no poder atender, 16.000 euros. Teléfono: 605524504 (Elena).

MOTOR

(VENTA)

BMW 320 DIÉSEL, 136 CV, año 2000, climatizador, perfecto estado, 50.000 km, transferido. 16.500 euros. Teléfono de contacto: 629259401.

BMW 520, 170 CV, 130.000 km., libre de revisiones, nacional, azul, perfecto estado, diciembre 2000. Precio: 13.600 euros. Teléfono: 607745814.

BMW 525, matrícula M-UD, 1.600 euros. Teléfono: 916836345 (20.00 h.)

CITROËN XANTIA 1.90, color verde, climatizador, excelente estado, siempre en garaje, diésel, 162.000 km, matrícula M-0318-PN. Precio: 1.750 euros. Teléfono: 667494162.

CITROËN XSARA PICASSO EXCLUSIVE HDI, todos los extras, sensor de aparcamiento, gris plata, 2 años de garantía de fábrica, año 2004. Precio: 12.000 euros. Teléfono: 687830045.

FIAT FIORINO, gasoil. Vendo en buen estado. Teléfono: 617913732.

FORD COURIER 1.9, Diésel, año 1992, motor nuevo, 50.000 km, ITV. Precio: 1.300 euros. Teléfonos: 916956986 y 699045853. Preguntar por Alicia.

MERCEDES E220 CDI, caja nueva, plata, octubre 2002, todos los extras. 27.346 euros. Teléfono: 629259401.

MERCEDES E290 TD Avantgarde, diciembre del 97, automático. 16.250 euros. Teléfono: 665523806.

OPEL ASTRA 1.600 INYECCIÓN, gasolina, aire acondicionado, elevación eléctrica, cierre centralizado. Agosto 1993. Precio: 1.500 euros. Teléfonos: 916956986 y 699045853. Alicia.

SEAT TOLEDO 1.9, 110 CV, año 2002, gris medio, todos los extras. 13.000 euros. Teléfono: 649885427.

SUZUKI BURMANG 125 CC, moto en venta, garantía de un año, seminueva (3.800 km). Precio: 2.600 euros. Regalo casco y pitón valorados en 200 euros. Teléfono: 657186992. Preguntar por Juan.

TOYOTA RAV-4, modelo Luna, año 2001, 71.000 km., 5 puertas, color plata, a toda prueba. 17.000 euros. Teléfono de contacto: 653611812.

VOLKSWAGEN GOLF 4 TDI, vendo, 130 CV, suspensión sport, muy equipado y bonito, con libro de revisiones. Mejor ver. Teléfono: 635412272.

(VENTA EN GETAFE)

VOLKSWAGEN PASSAT TDI, 130 CV, 79.000 km, color negro, finales del 2003, todos los extras, transferencia incluida, a toda prueba. Precio: 15.000 euros. Teléfono: 639165478.

GARAJES

(ALQUILER/VENTA EN GETAFE)

(OFERTAS)

ALHÓNDIGA, Hermanos Álvarez Quintero esquina con Fernando Barrachina. Se alquila plaza de garaje para coche grande. Teléfono: 916837373.

AVENIDA ESPAÑA, frente al polideportivo Juan de la Cierva. Plaza de garaje. Teléfono: 916815590 (14.30 a 16.30 h.)

AVENIDA JUAN DE BORBÓN, El Casar. Individual. Teléfonos: 916968338 y 678078847. Preguntar por Juana.

AYUNTAMIENTO, dimensiones: 5x2,5 m². Precio: 120 euros/mes. Posibilidad de venta. Teléfono: 606815857.

CALLE ESTEBAN TERRADAS, plaza de garaje en alquiler, cerca de la estación Getafe Centro. 65 euros. Teléfono: 665271493.

CALLE ESTUDIANTES, se vende o se alquila plaza de garaje para moto en edificio de nueva construcción. Llave en mano. Estudiamos sus posibilidades de pago. Teléfono: 916837373.

CALLE FUENLABRADA, junto al Ayuntamiento, plaza de garaje en alquiler, amplia, de 15 m², buen acceso. Precio: 100 euros. Teléfono: 916820311 (tardes).

CALLE FUENLABRADA, junto al Ayuntamiento, venta de garaje privado de 15,30 m², buen acceso, con guarda y comunidad al día. 35.800 euros. Teléfono: 916820311.

CALLE GARCILASO, se vende plaza de garaje para moto en edificio de nueva construcción. Llave en mano. Teléfono: 916837373.

CALLE GENERAL PINGARRÓN, plaza de garaje en aparcamiento Escolapios. 100 euros. Teléfonos: 916953117 y 639592267.

CALLE HERNÁN CORTÉS, 8, amplia plaza, se alquila por 75 euros/mes. Teléfono: 916810339 (a partir de las 19.00 h.)

CALLE MARGARITA XIRGU, plaza coche no superior a 4 metros de largo. 65 euros. Teléfono: 916962370.

CALLE POLVORANCA, se alquila plaza de garaje para moto en zona centro de Getafe. Calle Polvoranca-Valdemorillo. Mando a distancia. 40 euros. Teléfono: 916820237.

CALLE SAN ISIDRO, plaza de garaje en alquiler, amplia. Precio: 100 euros para coche y moto y sólo coche 90 euros. Teléfono: 916820311. Llamar por las tardes.

CALLE SAN VICENTE, se alquila plaza de garaje, detrás de Hacienda. 90 euros. Teléfonos: 916953117 y 639592267.

CALLE VILLAVICIOSA (Getafe Centro), plaza de garaje en venta, amplia. Precio: 33.657 euros. Teléfono: 699087804.

EL CASAR, plaza de garaje en alquiler junto a la plaza de toros. 60 euros/mes. Teléfono: 916956986. Alicia (tardes).

GETAFE NORTE (CALLE MARUJA TORRES), frente C.C. Bulevar. Plaza de garaje en alquiler o en venta, con vigilancia 24 horas. Precio de alquiler: 65 euros/mes. Teléfono: 629949166.

KELVINATOR, Calle Ramón Rubial, fácil acceso y mando a distancia. Precio: 70 euros/mes. Teléfono: 618741047.

KELVINATOR (CALLE TERRADAS), se vende o se alquila plaza de garaje para moto en edificio de nueva construcción. Llave en mano. Estudiamos sus posibilidades de pago. Teléfono: 916837373.

KELVINATOR, plaza de garaje en alquiler, 57 euros al mes. Teléfonos de contacto: 916821997 y 628338964.

KELVINATOR, plaza de garaje para moto. Calle Joan Font. Teléfono: 645972829.

KELVINATOR, se alquila plaza de garaje de fácil acceso y mando a distancia. 60 euros. Teléfono: 626448389.

LAS MARGARITAS (calle Velarde), cerca de la universidad. Precio: 75 euros/mes. Teléfonos: 916956986 y 699045853. Preguntar por Alicia.

NUOVO BERCIAL, se alquila plaza de garaje. Precio: 85 euros. Teléfonos de contacto: 916826233 y 630020712.

RECINTO FERIA, se alquila plaza de garaje. Precio: 70 euros. Teléfonos de contacto: 916955863 y 617548874.

SAN ISIDRO, se alquila plaza de garaje de nueva construcción, sita en el polideportivo de San Isidro. Precio: 90 euros/mes. Teléfono: 627757417.

(DEMANDAS)

SAN ISIDRO. Busco plaza de garaje en la zona de San Isidro. Teléfono: 659424787.

SAN ISIDRO. Busco plaza de garaje en San Isidro. Teléfono: 685440334.

(ALQUILER/VENTA FUERA DE GETAFE)

CALLE DE LAS VACAS (VALDEMORO), 2 plazas de garaje, juntas o separadas. 55 euros. Teléfono: 916840581.

FUENLABRADA, plaza de garaje en venta, gran capacidad para moto y furgoneta, fácil acceso, 3 puertas de entrada, guarda de seguridad, comunidad al día. Precio: 35.000 euros. Teléfono: 669525192.

LEGANÉS (ZARZAQUEMADA), avenida de La Mancha, plaza de garaje en venta (cerca de las estaciones de Renfe y de Metro). Muy económica. Personas interesadas llamar al siguiente número de teléfono: 665271493.

LEGANÉS (ZARZAQUEMADA), avenida de La Mancha, plaza de garaje en venta. Urgente. Teléfono: 699021411.

PINTO (LA TENERÍA), se vende o se alquila plaza de garaje para moto en edificio de nueva construcción. Llave en mano. Estudiamos sus posibilidades de pago. Personas interesadas ponerse en contacto en el siguiente número de teléfono: 916837373.

ANIMALES

CACHORROS DE CANICHE, pequeños, bonitos. Muy bonitos. Precio: 300 euros. Teléfonos: 916952901 y 636666997.

VENTA DE MUEBLES, ELECTRODOMÉSTICOS Y OBJETOS

APARATO DE AIRE ACONDICIONADO nuevo, movable con ruedas. Precio: 200 euros. Teléfono: 916826628.

ARMARIO DE MADERA, 4 puertas, en muy buen estado. Teléfono: 617913732.

ASIENTO DE FURGONETA Ford Transit de 3 plazas. Totalmente nuevo. Precio: 100 euros. Teléfono: 916812205.

CAMBIADOR PLEGABLE con bañera, ropa de bebé en venta, y regalo edredón + chichonera de cuna. Económico. Teléfono de contacto: 660978920.

CAMILLA PLEGABLE nueva. 120 euros. Teléfono de contacto: 916019238.

CINTA ANDADORA, motorizada, sistema de inclinación eléctrico, plegado fácil, monitor con múltiples funciones, llave de seguridad y control de pulsaciones. Sin uso. Precio: 550 euros. Teléfono: 916961386.

CUNA de madera en venta, con colchón incluido (regalo edredón y protector) y ropa de bebé de verano (de 6 a 12 meses). Teléfono: 912482852.

CUNA de madera, vendo, con colchón y ropita. 120 euros. Teléfono: 916844134.

CUNA de viaje Jané a estrenar con colchón y trona. Precio: 60 euros. Personas interesadas ponerse en contacto en el siguiente número de teléfono: 666120491.

CICLOSTÁTIC, en venta. Precio: 25 euros. Teléfono: 916960822.

DORMITORIO DE MATRIMONIO, color granate-negro brillo, compuesto de cabeceero + mesillas (55 cm) + coqueta + espejo y colchón. Precio: 90 euros. Personas interesadas ponerse en contacto en el siguiente número de teléfono: 675894390.

DORMITORIO JUVENIL color pino miel, cabeceero de 90 cm, escritorio, mesilla y estantería pequeña. Teléfono: 916814954.

DORMITORIO JUVENIL, tubo rojo, 2 camas, con somieres de

FOGGESA

**Viviendas de 2, 3 y 4 dormitorios
Plaza de Garaje y Trastero**

en régimen de cooperativa

EDIFICIO BOULEVARD ESTACIÓN



Información y venta en GETAFE:

C/ Alcalde Ángel Arroyo 4-6 · 2ª planta · 28904 Getafe

91 682 97 47

www.grupofogesa.com



Con el oído atento a sus sugerencias



**GETAFE
EL BERCIAL
EDIFICIO
RESIDENCIAL
UNIVERSIDAD
19 viviendas,
con 2 plazas de
garaje, trastero,
piscina, pista de
paddel, zonas
ajardinadas y
local comercial**

¡Últimas viviendas!



**GETAFE CENTRO
C/ RAMÓN Y CAJAL
Promoción exclusiva
de 19 viviendas,
plazas de garaje
y trastero**

Información y venta:

C/ Escaño, 24 - Getafe (Madrid) · ☎ 916837373

Zona comercial (McDonald's) Ctra. Getafe/Leganés ☎ 630196243

www.gestinfisa.net