

Getafe Capital

AÑO VI - NÚMERO 112

14 DE JUNIO DE 2007

50.000 ejemplares de distribución gratuita

Política

Foro de Getafe

Un grupo de vecinos críticos con la izquierda quiere devolver la palabra al ciudadano

Página 6

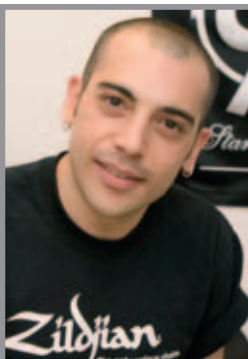

Cultura

Pino Rovereto

El batería ha tocado con artistas como Shakira, Chayanne o Phil Collins

Página 27

Capital Getafe

► Entrevista a Oscar Soriano, gerente del grupo Tiber

► NB Cojinetes de Fricción quiere cesar su actividad industrial

Páginas 17 a 26



www.cocinasrio.com
91 682 45 99



c/ Alcalde Ángel Arroyo núm 4 y 6: 28904 - Getafe (Madrid)

El 16 y el 17 de junio cientos de miles de personas acudirán al Cerro

Los romeros sacan a pasear a la Virgen

Cada año se repite idéntica imagen: los romeros, a pie, en carro o a caballo, completan el camino que va de la Casa de Andalucía al Cerro de los Ángeles. Portan a la Virgen, la protagonista de este rocío cien por cien getafense. Tras meses de preparativos organizadores y visitantes esperan la llegada del fin de semana del 16 al 17 de junio. Según el presidente de la casa regional, Luis Grisolia, se prevé una participación de alrededor de "400.000 personas". Setecientos caballos, medio centenar de carros, 72 asociaciones o una veintena de cuadras completan los números de la cita, en la que la localidad se convierte en embajadora de la celebración y devoción

andaluzas. Éste es uno de los momentos lúdicos de los próximos días. Los más pequeños, y sus padres, seguirán disfrutando del Festival Infantil Lunas de Papel hasta el 22 de junio. Talleres, obras de animación a la lectura y títeres de guante son otras propuestas. Los amantes de la música encuentran su foro en Fender Club, que en su cartel incluye actuaciones de *hip hop* y *jazz*. Las previas del Cante de las Minas promovidas por la Casa Regional de Murcia en el Lorca, la tradicional vigilia del Centro de Poesía José Hierro en el Hospitalillo de San José, y las fiestas de La Alhóndiga son otras de las alternativas.

Disfruta Getafe, páginas 30 a 36

El Getafe CF ultima los preparativos de la final del 23 de junio

¡A por la Copa!

Queda el último partido de Liga, frente al Celta, pero la mente de los azulones ya está puesta en la final de la Copa del Rey, que se disputará el 23 de junio en el Santiago Bernabéu. En cuatro días se agotaron las localidades y ya se entona el cántico "Vamos azules... azul es mi destino", versión grabada en CD para el acontecimiento de una canción de Los Limones, que también se han subido al carro del Getafe. Ellos estarán en directo, animando las ho-

ras previas, en la carpa que se instalará en la plaza Picasso de Madrid para los seguidores madrileños. Los que se hayan quedado sin asiento en el estadio merengue podrán ver el encuentro en alguna pantalla gigante que está gestionando el Ayuntamiento. Un partido en el que Luis García, portero azulón, tiene claro que será titular, y así lo cuenta en una entrevista concedida a GETAFE CAPITAL.

Grada Azul, páginas 11 y 12



VECINOS DE PERALES PARALIZAN LA CONSTRUCCIÓN DE UNA PLANTA DE RESIDUOS INERTES

Saltaron a la calle con pancartas y detuvieron las máquinas provocando su retirada. Los vecinos de Perales del Río se han movilizado para paralizar la construcción de una planta de residuos inertes que, aunque en el término municipal de Madrid y con permiso de su Ayuntamiento, se encuentra a escasos 150 metros de la zona residencial del barrio. La voz de alarma la daba el presidente de la Asociación de Vecinos Perales del Río, Nicanor Briceño, en una asamblea urgente convocada en el centro cívico. Ahí encontró el apoyo del resto de asociaciones vecinales del barrio, políticos del PSOE e IU, y ciudadanos de la zona. Al día siguiente la megafonía se paseaba por las calles comunicando la más inmediata protesta: en un par de horas, concentración en el lugar de las obras (enfrente de la depuradora de Butarque). Camiones y máquinas apagaron motores ante la movilización de unas 200 personas. Por la tarde, tras una nueva reunión vecinal, el colectivo se engrosó hasta llegar a 300 ciudadanos y volvieron a la explanada para recordar su deseo de cese definitivo de las obras. El Consistorio local apoya al vecindario y ha solicitado amparo al fiscal de Medioambiente y al Seprona.

Páginas 6 y 7

LANCIA YPSILON PASSIONE

LIMITED EDITION



AIRE ACONDICIONADO, RADIO CD+MP3
Y COLORES EXCLUSIVOS GRATIS o descuento equivalente.
PROMOCIÓN VÁLIDA SÓLO HASTA FIN DE MES.

www.lancia.es



RAMARGO Ctra. Andalucía, km. 12,900 (junto al Cerro de los Ángeles). GETAFE. Tel.: 91 665 31 20

Oferta válida para Concesionarios adheridos a esta promoción sobre unidades en stock. Lancia Ypsilon: consumos desde 4,3 a 6,8 l/100 km (ciclo mixto). Emisiones de CO₂: desde 114 a 155 g/km.

Getafe Capital

Edita



Director editorial
Jesús Caldeiro

Director
Santiago Erico

Director adjunto
Emilio Fernández

Redactora Jefe
Noemi Moyano

Redacción
Raquel González
Ruth Holgado
Pablo Rivas
Susana Zorraquino

Colaboradores
Mercedes Afonso Ramos

Secretaría de redacción
María Jesús Blanco

Diseño
Camaleón Publicidad
Maquetación
Julio Flores

Fotografía
Pablo Cabellos

Jefe de sistemas
Javier del Val

Director de publicidad
Jesús Salazar

Publicidad
Camaleón Publicidad
Ángel Calle
Mario Segundo

Coordinación de publicidad
Clara Cuevas
Tel.: 91 601 94 21
e-mail:
publicidad@getafecapital.com

Redacción
C/ Madrid, 65 - 2º Centro
28901 Getafe (Madrid)
Teléfono: 91 684 04 92
y fax: 91 683 30 92
e-mail:
redaccion@getafecapital.com

Imprime
DISTASA

Distribuye
Atenea Publicidad
Tel: 91 696 16 80

Depósito legal: SE-3867-2002

Getafe Capital no se hace necesariamente solidario de las opiniones vertidas por sus colaboradores en los artículos firmados. Prohibida la reproducción por cualquier medio o soporte de los contenidos gráficos o escritos de esta publicación, en todo o en parte, ni aun citando la fuente sin permiso del editor.

www.getafecapital.com

Otra agresión a Perales

El Ayuntamiento de Madrid ha trazado sobre su mapa un nuevo punto negro: una planta de tratamiento de residuos inertes, o dicho de una manera más vulgar, de recuperación de escombros. Casualmente, o quizás no tanto, la zona más afectada por estas instalaciones será Perales del Río, que ha visto cómo —de la noche a la mañana y quizás también casualmente pocos días después de que se hayan celebrado las elecciones municipales y autonómicas— camiones y retroexcavadoras han encendido sus motores para levantar una *infraestructura* que nadie conocido había solicitado. Este tipo de plantas no se suelen levantar cerca de áreas residenciales para evitar los trastornos que provocan las numerosas partículas de polvo que desprenden al desarrollar su actividad, y, de hecho, la citada está lejos de los núcleos de población de la capital. Sin embargo, no ocurre lo mismo con Perales del Río, cuyas

casas se encuentran situadas a escasos 150 metros de la planta. Para colmo, el concejal de Urbanismo getafense, Francisco Santos Vázquez, ha denunciado que “la tramitación ha sido absolutamente irregular”. Los vecinos de Perales se han movido en cuestión de horas y, al menos de momento, han conseguido paralizar las obras de la planta de residuos inertes. Ya va siendo hora de que el barrio más alejado del casco urbano de Getafe no sólo sea tenido en cuenta a la hora de albergar *infraestructuras molestas* (la reseñada planta y sus polvos, depuradoras o secadora y sus olores) y ejemplares no deseados de fauna ibérica (plaga de mosquitos sin ir más lejos); de convivir junto a infraviviendas (el Ventorro de la Puñalá), o de que cualquier servicio que llegue al barrio (mejora de las líneas de autobuses, por ejemplo) sólo se consiga por las bravas, con protestas y movilizaciones. Los vecinos de Perales no debieran tener más derechos o servicios que nadie, pero tampoco menos.

Misterios SIN resolver

¿QUÉ OCURRIRÁ con las flores que rodean la recién remodelada Cibelina y con la cabeza de la estatua si el Getafe CF gana la Copa del Rey? ¿Se ha pactado ya quién se subirá a la figura, o en su defecto se bañará (el presidente Ángel Torres dice que él no), como han hecho en la capital Ruiz Gallardón, el Real Madrid y el capitán Raúl?

¿TANTO LE HA AFECTADO a José Luis Moreno, líder del PP en el municipio, no poder consumir el cambio de gobierno en las últimas elecciones, que hasta el *blog* que escribe por Internet se ha visto teñido con el color de la decepción? ¿Cuándo recobrará su prosa el vitalismo y la fluidez de antaño y se despojará del tono gris y melancólico en el que se hunde últimamente?

¿HAY DETERMINADOS SECTORES en el PSOE que preferirían gobernar en minoría antes que lo que ellos denominan “bajarse los pantalones” y ceder más concejalías de las “necesarias” a Izquierda Unida? ¿Quién estará tirando más de la cuerda en las negociaciones? ¿Piensan de verdad los socialistas opuestos al inminente acuerdo que Pedro Castro permitirá que se rompan las buenas relaciones y no asuma el pacto nacional ya consolidado?

La imagen



Un poco más protegidos. Así se pueden sentir los motoristas al pasar por alguno de los accesos de El Bercial Universidad donde se han instalado unos novedosos guardarraíles con unas placas metálicas que evitan que en caso de accidente el vehículo se deslice por debajo y provoque amputaciones y cortes en el conductor. La retirada de los tradicionales quitamiedos de las carreteras es una de las reivindicaciones más demandadas por los conductores de motos.

la viñeta de Farruqo



Sube ☺

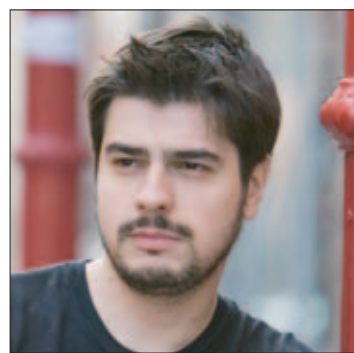

Juan de Marcos

Juan de Marcos ha sido seleccionado entre 1.000 participantes como uno de los “talentos jóvenes” de la fotografía mundial en el certamen Descubrimientos PHotoEspaña. La distinción le permite exponer su obra hasta el 22 de julio, con otros 59 artistas, en el Museo de Arte Contemporáneo de Madrid. Pese a no ganar, haber sido reconocido es un logro para el creador local.

Baja ☹



Planta de tratamiento de residuos inertes

Perales del Río vuelve a sentirse oveja negra al comprobar la intención del Ayuntamiento de Madrid de instalar próxima al barrio una planta de recuperación de escombros. Las máquinas han comenzado a trabajar a escasos 150 metros de sus casas, provocando la oposición de los vecinos, que se han echado a la calle.

Edificio
ARLOS III
GETAFE

¡Único en Getafe!
Regalamos
la Plaza de Garaje
con la compra de su vivienda

Llave en MANO



El comprador de la última vivienda de 4 dormitorios recibirá como REGALO la plaza de garaje en el edificio Carlos III.

SOLO HASTA EL 30 DE JUNIO

Edificio situado en la calle Madrid nº 102, en el centro del casco urbano de Getafe, junto a la Universidad Carlos III.

INFORMACIÓN:
OFICINA DE VENTAS
C/ Madrid, 88-B, 1º D
Tels.: 91 696 41 24 + 91 417 96 10

rupo Inmo



Cuando el estilo se convierte en mueble

COCINAS **BO**

www.cocinasrio.com
91 682 45 99

AENOR
Ahora con la calidad
E
Empresa Registrada

c/ Alcalde Ángel Arroyo núm 4 y 6; 28904 - Getafe (Madrid)

cartas al director

Análisis del porqué de las noticias

Opino que, cuando se produce algo anormal en una localidad, los medios de comunicación deberían de analizar *in situ* el porqué se produce algo no habitual en otros pueblos. Desde hace doce años vengo observando desde Getafe, donde vivo, que en el pueblo extremeño de Alburquerque, donde yo había nacido, se producía algo no habitual en otros pueblos en las elecciones municipales: un apoyo arrollador al alcalde de esta localidad. Este año adelanté mis vacaciones veraniegas y lo acompañé durante toda la campaña electoral en esta pequeña localidad de 6.000 habitantes y pude descubrir *in situ* el porqué de tanto éxito. El despacho del alcalde Ángel Vadillo está abierto al dialogo a todo el mundo, es tan grande su estancia como grande es su pueblo, ya que atiende a los problemas de los vecinos en las propias calles. Recorre toda la localidad y a cada vecino le entrega su programa electoral de lo que quiere hacer en la próxima legislatura. Recorre todas las calles casa por casa, y visita a sus vecinos, que le cuentan sus problemas personales, incluidos sus achaques de salud. Con todos ellos adquiere compromisos de soluciones y anima a los mayores para que puedan sobrellevar sus achacosos problemas

debido a su avanzada edad. Ánimo que recibe él también de su vecinos, que lo animan a seguir al frente de la gestión de este Ayuntamiento y le dan las gracias por todo lo que ha hecho y esta haciendo por este pueblo. Después de descubrir el porqué este alcalde tiene tanto éxito en esta pequeña localidad, salta la noticia de que un alcalde de las mismas características que el anteriormente mencionado y con un apoyo similar al mismo, salvo que gobierna una gran ciudad como es Parla, es llamado para hacerse cargo de la Secretaría General del PSM para recuperar de nuevo la confianza de los madrileños en el PSOE. Quien convence a los ciudadanos en un pueblo, también esta capacitado para convencer, cuando lo conozcan, a los ciudadanos de toda la Comunidad de Madrid. Con estos dos ejemplos que acabo de exponer quizás estemos descubriendo un nuevo modelo de hacer política, en la que los ciudadanos recuperen de nuevo la confianza en los políticos que cumplen sus compromisos con los ciudadanos y en contradicción rechacen a los que solo vierten injurias y acusaciones sin argumentos contra sus adversarios.

Joaquín García Mayo

Enfermedad mental

Hola Ruth:
Acabo de leer el artículo que has escrito a raíz de la entrevista que mantuvimos contigo en el Centro de día para personas con enfermedad mental y no quiero dejar pasar la ocasión de felicitarte. Has captado perfectamente una realidad, la de las personas enfermas mentales y un

trabajo, el de los profesionales que dedicamos esfuerzos a su recuperación, que no siempre son realidades fáciles de entender y abordar. Te felicito en nombre de la parte que a mí me corresponde, los Servicios Sociales Municipales.

Un saludo.
Silvia Perdomo

La residencia Los Frailes

Residencia Parque de los Frailes de Leganés, residencia de la Comunidad de Madrid. Aquí estuvo mi padre los últimos cuatro años. Es una residencia sin lujos, pero muy lujosa en cariño hacia nuestros mayores, por parte de todos los profesionales de esta residencia, desde la dirección hasta el personal de limpieza. Creo que esto es lo fundamental para los mayores, el cariño. Si mi padre se ponía un poco mal avisaban, si le pensaban llevar al hospital preguntaban si me parecía bien, y así

con todo. Mi padre, cuando falleció hace dos meses, se quedó en el velatorio de la residencia (sin cobrar por ello). Agradezco a todo el personal que estuvo allí con nosotros en estos duros momentos, que se quedaron incluso hasta después de haber acabado su jornada laboral para consolarnos, sobre todo a mi hijo. Gracias a la Residencia Parque de los Frailes, y en especial a Eduardo de Vicente, Virginia González, Cristina Moreno e Irene Cartes.

Encarnación Zabalía Gutiérrez

Viajes gancho

La Asociación en Defensa de Consumidores y Usuarios de Getafe (ADECU) advierte que ha comenzado a recibir, como cada año en estas fechas, denuncias relacionadas con agencias que anuncian viajes gancho para los meses de julio, agosto y septiembre a precios muy reducidos cuyas plazas están agotadas, ya que sólo son un reclamo para que los consumidores acudan a estos establecimientos. En este sentido, ADECU advierte que la publicidad tiene el mismo valor que un contrato, por lo que si una agencia de viajes no dispone de un producto ofertado a través de prensa, radio, televisión, folletos, Internet o cualquier otro medio de comunicación está obligada a facilitar al consumidor otro de las mismas características respetando el precio anunciado. Si la agencia se niega, debe solicitarse en el acto una hoja de reclamaciones para que conste por escrito el incumplimiento de lo anunciado. Posteriormente, el usuario puede acudir a las asociaciones de consumidores y usuarios con la documentación para emprender las acciones pertinentes en defensa de sus derechos, asimismo se advierte a los usuarios que deben conservar todos los folletos y catálogos que la agencia les ofrezca, ya que tienen la misma validez que un contrato. (...)

Al contratar un paquete turístico, la principal responsable legal es la agencia de viajes, según establece la Ley de Viajes Combinados (...). En el caso de que la solución no se produzca durante el viaje o ésta se ofrece de forma parcial, el usuario debe solicitar una hoja de reclamaciones. Si en el plazo de diez días no obtiene respuesta a o ésta no es satisfactoria, puede acudir a una asociación de consumidores. (...)

Al formalizar el contrato, las agencias están obligadas a entregar al usuario billetes o bonos de transporte, bonos de alojamiento, etc., correspondientes a los servicios encargados, así como una factura que indique el precio total abonado y en la que aparezcan desglosados el precio de cada servicio y el recargo por gastos de gestión, si los hubiera. ADECU advierte que conviene pagar una señal por adelantado, a condición de recibir una confirmación por escrito de la reserva efectuada en los hoteles, ya que esto evitará encontrarse con una sobreocupación y la consiguiente falta de plazas. Al realizar la reserva, la agencia puede pedir un adelanto de hasta un 40% del total. Es fundamental firmar un contrato oficial y quedarse con una copia por si después surgen problemas. (...)

ADECU de Getafe

El 16-J toman posesión los concejales

El Teatro Federico García Lorca será el escenario de la puesta de largo de la nueva corporación municipal el sábado, 16 de junio, a partir de las 12 del mediodía. Los veintisiete ediles (trece del PSOE, once del PP y tres de IU), que resultaron de las pasadas elecciones del 27 de mayo, tomarán posesión de su cargo en un pleno en el que también se ratificará la elección de Pedro Castro como alcalde para los próximos cuatro años.

Negociaciones entre PSOE e IU

Al cierre de esta edición PSOE e IU mantenían abierta la negociación para revalidar su pacto de gobierno. "No sé si de aquí al sábado habremos llegado a un acuerdo o no", ha señalado el portavoz de IU, Ignacio Sánchez Coy, que, por otro lado, valora la voluntad de los dos partidos de "llegar a acuerdos". La primera reunión, según Coy, sirvió para poner sobre la mesa un documento político marco sobre el que se establecerán las líneas maestras del pacto, "la vivienda, el empleo, los servicios sociales y el desarrollo de la ciudad". Los contactos iniciales han sido la base para concretar aspectos como "que el 10% del aprovechamiento de viviendas correspondiente a los desarrollos urbanísticos de Los Molinos y Cerro Buenavista sea construido por el Ayuntamiento; que se potencie lo público" y que se concilien estrategias en los temas "relacionados con el área social, la descentralización o la participación ciudadana".

Coy subraya que se está planteando "un acuerdo global, no estamos poniendo nombres a nada", y que en las conversaciones no se han encontrado con "grandes problemas". "Existen diferencias, pero creo que se pueden resolver con la negociación", ha asegurado el líder de izquierdas. N.M.

Sorteo entre los demandantes de vivienda pública

A partir de las 12 de la mañana del domingo, 17 de junio, el polideportivo Juan de la Cierva acogerá el sorteo ante notario para ordenar la lista de demandantes de vivienda del Ayuntamiento, y asignar un número a cada vecino que esté apuntado. Con este trámite, las empresas que han sido adjudicatarias de parcelas en los desarrollos urbanísticos de Los Molinos y Cerro Buenavista, pero que no cuentan con socios inscritos, podrán acudir a la relación y completar sus promociones. "El Ayuntamiento va a poner a disposición de estas promotoras los nombres de los solicitantes de vivienda, nombres estos que se extraerán de la lista de demandantes", explica el alcalde Pedro Castro en un comunicado. Aproximadamente quedan por repartir alrededor de 3.350 viviendas, apunta el alcalde, Pedro Castro, pues otras 3.000 ya tienen el nombre y apellido de sus respectivas cooperativistas. La adjudicación se llevará a cabo en "riguroso orden correlativo", reza el mismo documento hecho público por el Consistorio, por lo que de producirse vacantes o renuncias, los derechos pasarían a las personas situadas en los números siguientes.

12.234 viviendas

Estas viviendas públicas, 7.212, forman parte del primer lote que se asignó, el pasado 8 de mayo. La adjudicación, en la que participaron 1.302 ofertas de distintas promotoras y cooperativas, se produjo con retraso, después de que expirara el plazo marcado el 15 de enero. Aún quedan por repartir otras 2.576 viviendas de protección, que se pondrán en el mercado también vía concurso "en los próximos meses de septiembre y octubre", han anunciado desde el Ayuntamiento.

La oferta pública supone un 80% del desarrollo urbanístico de Los Molinos y Cerro Buenavista, que prevé la construcción de 12.234 viviendas, siendo el otro 20% de renta libre. La Comunidad de Madrid y el Ayuntamiento de Getafe, en un 60% y en un 40%, respectivamente, son los titulares de la iniciativa, que se está realizando a través de un consorcio urbanístico. N.M.

Gregorio Gordo es designado senador por IU





El ex concejal y hasta las últimas elecciones municipales coordinador del Gobierno municipal, Gregorio Gordo, será nombrado senador por designación autonómica, tras aprobarse en la Presidencia Regional de IU-Comunidad de Madrid el cargo. En este encuentro se ratificó a Inés Sabanés como portavoz del grupo parlamentario en la Asamblea y a Miguel Reneses y Caridad García como portavoces adjuntos. Sobre otro getafense, el ex diputado nacional Antero Ruiz, ha recaído la vicepresidencia tercera de la mesa. El grupo parlamentario de IU ha renovado así sus cargos de mayor representatividad insti-

tucional respecto a la pasada legislatura. Gordo, madrileño de 48 años, compaginará en este periplo su papel en el Senado y en la Asamblea de Madrid. En cuanto al primer rol le supondrá "llevar a instancias del mismo Gobierno, de la Cámara alta, las iniciativas de la Comunidad de Madrid". Entre los asuntos que tendrá que debatir y votar estará el de la desafectación de los cuarteles de la avenida John Lennon, "algo que se tendrá que tratar con el Ministerio de Defensa", señala el político. Respecto a su labor en el foro regional, Gordo indica que aún queda por definir qué "portavocías de las comisiones" asumirá. N.M.

GETAFE

Edificio Tropic Costa







En calle Madrid, frente a la Universidad Carlos III.

Viviendas de 2 y 3 dormitorios con plazas de garaje y trastero.

Urbanización privada con zona de juego de niños y piscina.





Oficina de información y venta:

91 684 04 65

C/ Madrid, 131 GETAFE







www.reyalurbis.com



Disfruta de internet Wi-Fi GRATIS en la planta de ocio y restauración.



CTRA. GETAFE-VILLAVERDE, S/N (GETAFE NORTE)

-  GRATUITO y CUBIERTO de 1.500 plazas.
-  AUTOBUSES Líneas 3 · 443 · 448 · 488.
-  METRO "Los Espartales".
-  TREN DE CERCANÍAS C-4 (parada Margaritas).
-  FARMACIA abierta todos los días del año.
-  CINESA BULEVAR.
-  ZONA Wi-Fi GRATUITA (planta Ocio y Restauración).
www.bulevargetafe.com

 CENTRO COMERCIAL	Centro Comercial Bulevar Getafe.
	Vivir Getafe. Vivir tu Centro.
	

Un grupo de vecinos críticos con las políticas municipales pretende abrir su debate a la sociedad

El Foro de Getafe quiere recuperar la participación ciudadana

Con un grupo de treinta y tantos vecinos de cuarenta años para arriba. En sus filas hay algunos profesores y maestros, una ex concejala y profesionales de diversos campos. Dicen que, ideológicamente, están más cerca de la izquierda. Les une su pasado, vinculado a la participación en movimientos sociales y políticos, y un pretendido futuro: el deseo común de que los ciudadanos recuperen la palabra. De hecho, éste es el lema con el que se presenta el Foro de Getafe, un colectivo que comenzó a gestarse hace más de un año y que muestra su descontento con "la forma de hacer política de los partidos de la corporación municipal".

Control del poder

"Queríamos constituir un foro donde pudiéramos en común ideas, perspectivas críticas sobre la política. Y desde allí, intentáramos que en Getafe surgiera una cierta conciencia crítica", explica Julio Rogero. Su meta no es erigirse en alternativa de poder. "Ni mucho menos, si no lo hubiéramos hecho", dice en relación a las pasadas elecciones locales del 27 de mayo.



Miguel Lancho (izq.), Alfonso Megía, J.L. Fernández y Julio Rogero.

La declaración de intenciones que han elaborado, y que está colgada en su página web pretende despertar a la gente, "queremos que se generen espacios de control del poder", señala Rogero. El ideario que han puesto en claro sobre el papel contempla la actividad del municipio desde todos los ángulos. Apuestan por una ciudad sostenible medioambientalmente, intercultural, participativa, democrática. También reivindican la escuela pública y la vivienda social, entre otras cosas.

La palabra participación trufa su discurso. "Queremos transmitir que nosotros, como ciudadanos, tenemos que participar en la vida política, hacer propuestas. Es la única manera de cambiar el tipo de gestión que se está haciendo", opina Miguel Lancho. Sostiene que, con sus políticas, el Gobierno municipal "ha matado la participación". Ven con buenos ojos iniciativas como la promovida por la Asociación Vientos del Pueblo. "Todo lo que signifique que la sociedad se orga-

nice para conseguir cosas es positivo", apunta José Luis Fernández. Miguel Lancho matiza, "pero la diferencia fundamental es que mientras ellos han llevado la batalla por el tema del no pago a la *ecotasa*, nosotros pensamos que los impuestos son progresistas, por lo que los apoyamos. Lo que nos preocupa más es el uso que se hace de ellos".

Cúmulo de descontentos

El destino de los recursos económicos de la administración es una de las cosas que les quita el sueño. También que se contruya un campo de golf, que los desarrollos urbanísticos nuevos adolezcan de dotaciones, que la Empresa Municipal del Suelo y la Vivienda no tenga más capacidad para hacer casas baratas, que haya interminables listas de espera en la Educación infantil... enumeran algunas. Fue un cúmulo de descontentos lo que les empujó a lanzarse a esta aventura. "Cuando el Ayuntamiento decide tirar el centro social Casa del Lago", una construcción abandonada en el Sector III donde un grupo de jóvenes promovían actividades sociales y cultura-

les, señala Alfonso Megía. En ese momento, hace año y medio, solicitaron, sin éxito, entrevistarse con los representantes políticos. Como foro, aún no han propiciado el encuentro. "No nos hemos planteado verlos con ellos. Hemos preferido que pasara la vorágine de las elecciones, porque nuestra intención no era en ningún momento presionarles para que hicieran tal o cual cosa... porque las políticas planteadas ya las hemos visto y siguen siendo opuestas a lo que planteamos". El destino de esta iniciativa pasa por sostener el debate, y por incorporar a más gente. "¿Cuál es nuestro futuro? Dependerá del tiempo que seamos capaces de mantenernos juntos haciendo propuestas. Nacemos con toda la libertad, no tenemos doctrina de partido, somos un colectivo de gente que queremos trabajar en esta dirección", subraya Julio Rogero. Consideran que "la mera crítica individual lleva a la frustración y a la desmovilización de los sectores de la izquierda y beneficia el triunfo de la derecha".

Noemi Moyano



Hesperia Getafe



Desde el hotel Hesperia Getafe te invitamos a disfrutar el día 15 de junio de una fantástica cena en nuestro restaurante "La Torrecilla" acompañada por la interpretación en directo de los mejores fragmentos románticos de las más importantes zarzuelas.

Cántame Corazón

6 historias de amor
(y desamor)
en la zarzuela

Pilar Moráquez, soprano
José Belestini, tenor
César Belda, piano

Cena y espectáculo en directo

40€

I.V.A. incluido

Disfruta además, a partir del 16 de abril, de nuestro nuevo menú del día por sólo 15 €

MÁS INFORMACIÓN:

91 601 18 00

eventos@hesperia-getafe.com

Chamberlain, 1 28905 Getafe MADRID
Tel.: [+34] 91 601 18 00 Fax: [+34] 91 682 38 17
hotel@hesperia-getafe.com www.hesperia-getafe.com

¿Ganas de verano?

Ven al MegaJunio de El Corte Inglés y anticipa tus compras, para todos los gustos.

MegaJunio

AIRE ACONDICIONADO

Compra ahora y empieza a pagar el 30 de septiembre de 2007 o hasta en 12 meses sin intereses*.

*Por compras superiores a 120€. Cuota mínima mensual de 30€. Financiación ofrecida por Financiera El Corte Inglés, EFC, S.A.

TODA TU MÚSICA

-21%
en todos los cds y dvds musicales

del 15 al 24 de junio



Del 16 al 30 de junio
-20%
en una nueva colección de **Moda Infantil**

EXPOELECTRÓNICA 2007

El Corte Inglés
COMPRÁ AHORA Y EMPIEZA A PAGAR EL 30 DE SEPTIEMBRE. O PAGA HASTA EN 12 MESES SIN INTERESES*

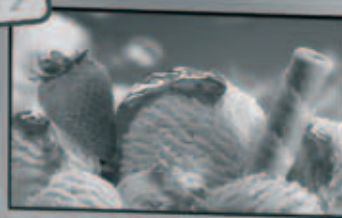

Y además, del 4 al 16 de junio **-10%** en una selección de marcas

*Por compras superiores a 120€. Cuota mínima mensual de 30€. Financiación ofrecida por Financiera El Corte Inglés, EFC, S.A.



SEMANA **Fantástica**
El Corte Inglés

SEMANA **Fantástica**
Novedades de verano a precios fantásticos
Del 2 al 23 de junio



3x2 EN SUPERMERCADO

En una gran selección de productos de Alimentación y Limpieza. Hasta el 13 de junio

CURSO 2007-2008
Reserva de libros de texto



El Corte Inglés

www.elcorteingles.es



Patrocinador del Equipo Olímpico Español

200 vecinos del barrio pararon las máquinas a pie de obra y esperan el cese definitivo del proyecto

Perales se moviliza contra la construcción de una planta de residuos inertes

En torno a 200 vecinos de Perales del Río detuvieron el funcionamiento de camiones y excavadoras que trabajaban en la construcción de una planta de residuos inertes cerca del barrio. Con pancartas y consignas lograron la retirada de la maquinaria de la explanada, situada a unos 150 metros de sus viviendas, aunque en el término madrileño.

“No queremos decir que se haya ganado la guerra, pero sí una batalla importante”, valoraba el presidente de la asociación impulsora de la protesta, Nicanor Briceño. Ahora toca negociar para conseguir el cese categórico de las obras. El paso le corresponde a la Comunidad y según su respuesta continuarán las manifestaciones.

Alrededor de 200 vecinos de Perales del Río se acercaron a las obras de construcción de una planta de tratamiento de residuos inertes y pararon las máquinas, consiguiendo su retirada. En torno a 300 personas se concentraban en la misma explanada horas más tarde con el mismo deseo de un cese definitivo. El proyecto parte de una empresa privada, con permiso de la Comunidad y el Ayuntamiento de Madrid, y está localizada en su término municipal, sin embargo, se encuentra a escasos 150 metros de las viviendas del barrio (enfrente de la depuradora de Butarque). Cuando este periódico se encontraba en imprenta, el presidente de la Asociación de Vecinos Perales del Río, Nicanor Briceño, quien daba la voz de alarma el día anterior, estaba en conversaciones con la Comunidad para negociar esa paralización categórica.

Antes de este episodio una carta firmada por Briceño había llegado a los buzones del barrio convocando una asamblea en el centro cívico. En la reunión tomó la palabra y expuso los hechos. Como a principios de mes, camiones y excavadoras habían invadido 75.000 metros cuadrados junto al asentamiento del Ventorro de la Puñalá para levantar una planta de recuperación de escombros. A su juicio, este proyecto es “una nueva fuente de problemas” de salud, medioambientales y afecta a la calidad de vida. Apeló al “movimiento vecinal”, que no político, aunque “tengamos los brazos abiertos”. “Somos el vertedero de Madrid” y por ello “tenemos que estar unidos”. Las voces se iban oyendo a las espaldas recordando las depuradoras que cercan la zona, los olores, mosquitos... Los vecinos ya pensaban en el polvo de la manipulación de cascotes.

Los seguidores

Pronto se fue viendo el apoyo a la iniciativa de protesta. Habló el concejal de barrio en funciones, Miguel Ángel Romero, quien se mostró “especialmente enfadado” e hizo hincapié en que la licencia del Ayuntamiento madrileño se concedió en febrero y la han retenido hasta pasados los comicios. El edil adelantó, como así ha sido, que desde el Consistorio solicitarían su revocación. También el Gobierno local ha pedido amparo al Fiscal de Medioambiente y al Seprona y ha enviado cartas al consejero de Medioambiente y al vicecalde de Madrid. Como concejala de Salud en funciones “y vecina” ante todo, cogió el micrófono Sylvia Uyarra y se preguntaba por qué no llevan los residuos “a la Moraleja”. El resto de asociaciones de vecinos del barrio, Caserío de Perales y Nuevo Perales,



confirmaron su apoyo, y de la misma forma se manifestó la Asociación de consumidores y usuarios. El acuerdo de esa primera reunión: convocatoria a las 11.00 horas del martes, 12 de junio, en el centro cívico para desfilar hasta las obras y detener el trabajo de la maquinaria. Por la tarde, según fuera evolucionando la jornada, cortarían la carretera, la M301 o incluso la M45. Junto a los dos centenares de vecinos, que portaban dorsales con las frases "Madrid contamina a Perales del Río" y "Madrid me mata", se personó el alcalde, Pedro Castro, acompañado de otros concejales. Parado el trabajo y en negociaciones para la interrupción definitiva, no se llegó al cierre de la calzada. Sí se realizó una nueva junta vespertina. Participaron unas 180 personas. "No queremos decir que se haya ganado la guerra, pero sí una batalla importante", valoró Briceño la retirada de los camiones. En el transcurso, una persona decía haber oído por televisión que el proyecto continuaría. Entonces, una nueva comitiva acudió a la explanada, uniéndose esta vez en torno a 300 individuos. Al cierre de esta edición, esperaban la respuesta del Gobierno regional para actuar consecuentemente. Los ciudadanos acordaron "vigilar" la superficie comprometida. Avisar a *Caiga quien caiga* o presentarse en Comunidad y Ayuntamiento de Madrid con un casquillo de escombros eran algunas de las ideas que desde la calle se elevaban en las asambleas.

Susana Zorraquino



2 Plazas de garaje gratis
Para viviendas de 4 dormitorios

1 Plaza de garaje gratis
Para viviendas de 2 y 3 dormitorios

mil ojos puestos en el acabado.

Mil ojos puestos en cada fase del proceso: desde el primer ladrillo a la última capa de pintura. Incluso tras la entrega de llaves: nuestro servicio postventa garantiza que usted dispondrá en todo momento de la misma atención que hemos puesto en su casa. Y ahora ya puede volver a mirar la imagen.

SOTODEL BERCIAL

VIVIENDAS DE 2, 3 Y 4 DORMITORIOS EN GETAFE PISOS Y DÚPLEX CON SOLARIUM

Situación privilegiada - Cerca de A42 - Junto a Estación El Bercial - Cercanías RENFE - Zonas comerciales y de ocio

CONSTRUCCIONES ARRANZ ACINAS
miramos por ti

Información y venta

Aparcamiento de C.C. Urende, Ctra. de Getafe a Leganés, sn. 91 597 32 24 getafe@arranzacinas.es
C/ Madrid 67, 1º A 91 696 80 89 Getafe (Madrid) www.arranzacinas.es

Más de 1.600 jóvenes se enfrentan a la selectividad



Primer día de selectividad en la Universidad Carlos III.

En el campus de Getafe de la Universidad Carlos III más de 1.600 jóvenes realizan la prueba de conocimientos de selectividad desde el martes, 12 de junio. Una vez finalizado el Bachillerato, los alumnos de Leganés, Getafe, Aranjuez, Pinto, Valdemoro y Parla, afrontan esta serie de exámenes que se extienden durante tres días hasta el jueves, 14 de junio. Parte de

los municipios que estaban adscritos a la Carlos III se examinan en esta ocasión en la Rey Juan Carlos, como es el caso de Fuenlabrada. Por este motivo han descendido el número de postulantes en unos 200 respecto a 2006. El porcentaje de aprobados ronda el 83% para aquellos que se presentan en junio, mientras que en septiembre baja a poco más de un 60%. R.G.

El Hospitalillo acoge el encuentro fotográfico Emulsión Sur

La asociación Diafragma organiza el viernes, 29 de junio, en el Hospitalillo de San José, el III Encuentro Fotográfico Emulsión Sur. Como principal reclamo, este año Chema Conesa, editor del diario *El Mundo*, y el fotógrafo Carlos de Andrés estarán a cargo de un coloquio en torno a los temas del retrato editorial y el reportaje. Además, se presentará el libro *Italia vs Italia*, que recoge un proyecto fotográfico de Laura Covarsi en el país transalpino. Más tarde, los dos patios del Hospitalillo serán testigos de las proyecciones de 20 artistas "tanto de renombre como *amateur*", explica Arturo Laso, miembro fundador del colectivo, que exhibirán sus obras al aire libre. Como colofón final se expondrán "las imágenes que la gente ha mandado a nuestra web. Este año el tema que hemos escogido para ellas es el rojo, el verde y el azul: los

colores de la luz". Laso cuenta como la iniciativa surgió "por hacer algo para adultos, más serio", ya que la mayoría de actividades que los seis jóvenes integrantes de la agrupación realizan van enfocadas a un público más infantil. Un ejemplo es el próximo maratón fotográfico que llevarán a cabo en las fiestas de La Alhóndiga, en el que los más pequeños tendrán que superar una serie de "pruebas fotográficas con una cámara de usar y tirar". Una de las principales finalidades del encuentro y del colectivo en sí es, según declara Laso, "fomentar la fotografía, que la gente se acostumbre a ver instantáneas y se acerquen a otras formas de expresión artística". P.R.

III Encuentro Fotográfico Emulsión Sur
Hospitalillo de San José
Viernes, 29 de junio, 19.30 h.

Coloquio sobre mujeres e ideas para el verano

El próximo 21 de junio tendrá lugar el coloquio *Mujeres: el arte de ir cumpliendo años*, en el Centro Municipal de la Mujer. La ponencia correrá a cargo de la psicoterapeuta y diplomada en Magisterio Ángeles Hernández Martínez. Por otra parte, la Delegación de Juventud del Ayuntamiento ha editado la Guía de Verano Getafe 2.007, un libro que "pretende facilitar la elección de los jóvenes en las próximas vacaciones", según declara la concejala de Mujer, Igualdad y Juventud, Cristina González. Dividido

en seis apartados, el texto incluye "todo tipo de consejos necesarios a la hora de viajar, información sobre alojamientos, turismo activo, turismo verde, ideas para el verano o para las escapadas de fin de semana y teléfonos y direcciones de interés", explica la responsable. La guía podrá encontrarse en la Casa de la Juventud y el Servicio de Información y Asesoramiento Juvenil. P.R.

Coloquio Mujeres: El arte de ir cumpliendo años
Centro Municipal de la Mujer
Jueves, 21 de junio, 18.00 h.

LA RUTA DE LA MEMORIA

Un escudo con 40 años de vida

El 16 de abril de 1967 Getafe estrenó nuevo escudo de armas. Este hecho se produjo cuando el Ayuntamiento de Pinto demandó al municipio por utilizar el mismo emblema que ellos. Durante la última década del siglo XIX y hasta bien entrado el XX el símbolo de la discordia figuró en distintos documentos oficiales elaborados por las autoridades getafenses. Finalmente en la década de los 60 los tribunales dieron la razón a la villa vecina por lo que el "escudo ajedrezado de oro y gules que representa el mundo y en el centro un punto", como recoge la archivera municipal Isabel Seco en una de sus publicaciones, tuvo que dejar de utilizarse. El actual cuenta ya con 40 años de vida.

Como recuerda Ángel Jesús Martínez, vecino de la localidad "encomendaron a mi padre la tarea de diseñar un nuevo escudo de armas en el que se perpetuasen los hechos más representativos de la historia local". Las circunstancias quisieron que en aquellos años Jesús Martínez Contreras, primer teniente de alcalde de Getafe, realizara un viaje a Orly (París). "Allí le llamó la atención un escudo repleto de avioncitos y eso le iluminó un poco en la búsqueda del emblema ideal para su pueblo". De regreso se puso manos a la obra. Contactó con un escultor y poco a poco empezaron a darle forma. Tras llevar a cabo multitud de investigaciones y pesquisas alcanzaron la conclusión de que entre los hechos sobresalientes con los que contaba Getafe destacaban por encima de todos dos: ser cuna de la aviación española y trono del Sagrado Corazón de Jesús. El resultado final resultó ser un blasón partido. "Primero, en campo de gules, una cruz latina de oro cargada de una panela de gules, sumada de llamas del mismo color y resaltada de una corona de espinas de sinople. Segundo, en campo de sinople sembrado de aviones de plata. Timbrado con la corona real de España". Esta fue la descripción que hizo del distintivo la Real Academia de Historia. A partir de ese momento la corporación municipal se afanó por dar



Getafe utilizó este escudo hasta 1967, igual al de Pinto.



Este es el boceto del blasón de la localidad.

PRESUPUESTO	
MEDALLA DE LA CORPORACION CONSTRUIDA CON LA CARTELA EN ALTO RELIEVE Y ESMALTES FINOS, LLEVANDO EL ESCUDO OFICIAL DE LA CORPORACION EN ESMALTES A FUEGO A TODO COLOR. CORONA ARTICULADA Y CORDON REGLAMENTARIO, REVERSO DE LA MEDALLA INSCRIPCION: ECHO, AYUNTAMIENTO DE GETAFE.	
	Plata Metal
Frecio por Unidad.....	1.675.-Pts. 1.100.-Pts.
Cordon reglamentario .por unidad.....	100.-Pts.
MINIATURA PARA SOLAPA EN ESMALTES FINOS, Frecio por Unidad.....	375.-Pts. 250.-Pts.
Estuche especial	150.-Pts.
Si en lugar de Estuche, prefieren caja tapizadapor unidad.....	25.- "
Gastos de modelaje para el primer encargo de las Medallas	2.750.-Pts.
Gastos de modelaje para el primer encargo de las Miniaturas de solapa	1.250.- "
Madrid, 26 de Abril de 1.968	
<i>Juan Villanueva</i>	
CONDECORACIONES JOYEROS ESPECIALIZADOS EN OBRAS DE ARTE PARA HOMENAJES	
Nota: Le rogamos la devolución del dibujo adjunto.	

Los joyeros Villanueva y Laiseca facilitaron este presupuesto a la corporación municipal en 1968.

a conocer ese emblema. Gracias a Ángel Jesús Martínez los getafenses pueden contemplar hoy en el documento que acompaña a estas líneas un presupuesto un tanto curioso. En la factura se desglosan los precios que los joyeros Villanueva y Laiseca facilitaron al Consistorio para modelar medallas para los concejales y miniaturas para solapa con el emblema, entre otros productos. La nota está fechada en 1968. De esta forma Getafe iniciaba una

nueva etapa en la que su blasón recogía la admiración de un pueblo hacia la aviación que desarrollaba su actividad en la conocida por todos Dehesa de Santa Quiteria. El Sagrado Corazón de Jesús, ligado desde entonces al Cerro de los Ángeles, también ocupó un lugar distinguido en el escudo de armas de la villa.

Ruth Holgado

Foto y documentación cedida por Ángel Jesús Martínez

200 agentes participarán en la concentración de policías motoristas

La II Concentración Internacional de Policías Motoristas Ciudad de Getafe tendrá lugar los días 15, 16 y 17 en el municipio, con la participación de 100 vehículos a dos ruedas y 200 personas, según estima Getpol, asociación deportiva de la Policía Local, organizadora de las jornadas. El año pasado se inauguró el evento, que contó con la asistencia de 70 motos y 130 personas. El suboficial del cuerpo local, Ramón Ruiz, declara que esperan "participantes de toda España ya que han confirmado su asistencia miembros de la Ertzaintza, los Mossos d'Squadra y la Policía Foral Vasca". Afirma que también vendrán representantes de

otros países, como Francia y Alemania, ya que la concentración se publicita también mediante la International Police Association. El camping Alpha, situado a los pies del Cerro de los Ángeles, será el centro de operaciones, ya que "el 90% de los participantes se alojarán allí". Los actos comenzarán el viernes, 15 de junio, con una visita a la cadena de montaje del reactor de combate Eurofighter en las instalaciones de EADS-CASA. Después se realizará un paseo por la ciudad, para acabar la noche en la zona de acampada con "música hasta no muy tarde, ya que el primer día nuestros visitantes llegarán cansados". El sábado se plantea como la jor-

nada destacada, ya que tendrá lugar una ruta motera por la ribera del Manzanares con paradas en las localidades de Aranjuez y Villasequilla. En la última se celebrará la comida campera que tendrá como principal atracción una suelta de vaquillas. Un baile y un concurso con entrega de regalos amenizarán la noche. El domingo comenzará la jornada con la subida al Cerro de los Ángeles, y continuará en el Ayuntamiento, donde la comitiva será recibida por autoridades municipales. La Casa Regional de Castilla y León participará en el encuentro organizando el domingo un almuerzo típico en sus instalaciones. P.R.

El guardameta Luis García repasa la actualidad a las puertas de la final contra el Sevilla

“El míster dejó claro que el portero de la Copa era yo”

Acaba de ser padre de su segundo hijo y en apenas unos días quizás juegue la final de la Copa del Rey. En la Liga, Luis García ha sido relegado al banquillo por su compañero *el Pato* (ganador del trofeo Zamora al mejor portero), pero su actuación en la competición del KO le puede llevar a disputar el título. “El míster

dejó claro que el portero de la Copa era yo”, asegura el guardameta, que llegó al club azulón procedente del Zaragoza. García ha vivido momentos duros a lo largo de los últimos meses, como el 5-2 de Barcelona, pero también disfrutó de la remontada frente al conjunto azulgrana en el Coliseum por 4-0.

¿Pensabas que el Getafe lo pasaría peor esta temporada?

“Si este equipo se caracteriza por algo es por hacer las cosas bien. Quizá no haya hecho grandes fichajes pero ha firmado buenos futbolistas. Todos los que han llegado han funcionado y esa es la base. Juegue quien juegue el conjunto no se resiente”.

Llegaste hace dos años, con Schuster. ¿Cómo es el alemán?

“Fue una casualidad. Creo que estaba fichado yo antes que él. Habíamos coincidido en el Xerez, ya me conocía y me dijo que era un portero que le gustaba para el Getafe y afortunadamente el año pasado jugué. Sobre todo es futbolista, y para mí es fundamental que los entrenadores hayan jugado antes. Sabe de qué va esto porque ha militado en los tres equipos más importantes de España. Está haciendo las cosas bien. A ver si tiene suerte y puede dar el salto a un grande”.

¿No prefieres que se quede?

“En la vida todo el mundo quiere avanzar, profesionalmente en este caso, y si él puede fichar por un grande me alegraría por él”.

Dar el salto

¿Te gustaría a ti también dar el salto?

“Creo que sí. Hay futbolistas que lo están haciendo muy bien y están dando el salto a los grandes. Si te dan la oportunidad hay que intentar aprovecharla y si avanzas profesionalmente, mucho mejor”.

Personalmente, ¿cómo has vivido esta temporada?

“Complicada porque después de jugar la pasada, en ésta sólo he jugado la Copa. Afortunadamente hemos llegado hasta la final y parece que todo se olvida, pero ha sido un año difícil. Tampoco puedo reprochar nada, ni al míster ni a nadie porque los compañeros lo han hecho bastante bien. He estado es-



perando mi oportunidad y en las pocas que he tenido se han hecho las cosas bien”.

¿Cómo se entrena sabiendo que sólo vas a jugar en la Copa?

“Entrenas igual, pensando en cuando te llegue tu oportunidad. He trabajado todo el año como el pasado, cuando jugaba, sin diferencia, pero es verdad que el fin de semana no se afronta igual cuando sabes que no vas a jugar”.

Ahora que ya es agua pasada, ¿qué pasó contra el Barcelona?

“No pasó nada. El equipo no estuvo bien en la primera parte. En la segunda salimos muy enchufados, marcamos dos goles muy rápido y tuvimos la mala suerte de tener un fallo defensivo en la siguiente jugada y que nos metieran el siguiente tanto. Ahí el partido estaba muerto y el último gol ya fue lo de menos. Tampoco hay que darle más vueltas, creo que fue un en-

cuentro un poco extraño que se recordará más por el gol de Messi que por el partido en sí”.

¿Pudiste hacer más en alguno de los goles?

“Siempre se puede hacer más, pero el que me juzgue por ese partido y diga que si hubiese estado el compañero hubiese habido diferencia... yo creo que no la hubiese habido. La eliminatoria la ganó el Getafe por el equipo, por el bloque; aquí, en el partido de vuelta no toque casi ningún balón y tanto si hubiese estado *Pato* como yo, el Getafe hubiese pasado porque fuimos muy superiores al Barcelona”.

¿Te sentiste señalado después del partido?, ¿se te culpabilizó?

“Todo el mundo decía que tenía que jugar y luego cuando me metieron cinco parecía que si hubiese salido él de titular hubiese sido otra cosa. Afortunadamente el fútbol te da la revancha, ganamos 4-0

y ya nadie se acuerda del partido del Barcelona. El fútbol es así”.

¿Pensaste que no ibas a disputar el partido de vuelta?

“No, yo siempre tuve claro que iba a jugar. El míster ya lo dejó claro en varias ocasiones que el portero de la Copa era yo, pero hubo gente a la que le interesaba crear debate”.

¿Saliste nervioso pensando “si aquí la lío me van a machacar”?

“No, si una característica me define es que estoy muy tranquilo en el campo y salí como todo el equipo: mentalizado de que íbamos a dar guerra”.

Y ahora que llega la final, ¿no barajas algún resultado?

“Va ser un partido difícil, como todas las finales. Lógicamente el Sevilla parte un poco como favorito pero las finales son encuentros diferentes. Nosotros no tenemos nada que perder. La clasificación para la UEFA la tenemos conseguida y

sería poner la guinda al pastel”.

¿En los penaltis el Getafe tiene más posibilidades que el Sevilla?

“Es una lotería que a veces te toca y a veces no. Está al 50% y ojalá no tengamos que llegar a ese momento, podamos celebrar el título antes y pasar menos nervios”.

Esperar la oportunidad

Si tuvieras que elegir entre ser el portero de la Copa, el de la UEFA o el de la Liga, ¿con qué te quedarías?

“Eso ya me lo dará el trabajo en pretemporada y el míster que venga, si es que viene. El año que viene lo encararé como si fuese a jugar para demostrar que puedo estar en la portería del Getafe. Si luego el entrenador me pone, perfecto, y si no esperaré la oportunidad e intentaré jugar los mayores partidos posibles”.

¿Merecías más oportunidades de las que te ha dado Schuster?

“Yo no soy nadie para juzgarlo. *Pato* ha hecho un buen año, no hay nada que reprochar y afortunadamente las oportunidades que me ha dado las he aprovechado”.

¿Cuál es el punto fuerte del Pato?

“Cada portero tiene su manera de parar, su estilo y su experiencia. Una de las mayores virtudes del *Pato* es lo metido que está en los partidos, comete pocos errores, sabe estar bien colocado. ¿Defectos? No soy nadie para sacárselos. Es un gran portero y tampoco hay que buscarle los puntos débiles”.

¿Qué te dijo después del partido del Barcelona?

“Me dijo que nada, que estuviese tranquilo, que tampoco había sido culpa mía. La gente del equipo y del club sabe perfectamente que no se me puede achacar ninguno de los cinco goles del Barcelona”.

Raquel González

itv
GETAFE - VALLECAS

EN GETAFE
ABRIMOS LOS
DOMINGOS

GETAFE: Ctra. Nacional IV, km. 15,400 · Tel.: 916955762
VALLECAS: Ctra. Villaverde - Vallecas Km. 3,5 (CTM) · Tel.: 917859198

Te lo ponemos fácil

Mejores, más rápidos, más cerca, más fácil y con nuevos horarios incluidos los DOMINGOS

LUNES A VIERNES	7:45 h. a 19:45 h.
SABADOS	7:45 h. a 13:45 h.
DOMINGOS	8:45 h. a 13:45 h.

Para su comodidad disponemos de teléfono de CITA PREVIA **902 154 000**

El tema **Azules** es el nuevo himno que han grabado junto a las peñas del club

Los Limones adaptan una canción para el Getafe

“**V**amos azules, vamos Getafe, vamos contigo. Vamos azules... azul es mi destino”. Ese es el estribillo de la canción que Los Limones han adaptado para la final de la Copa del Rey, que disputarán el Getafe y el Sevilla en el Bernabéu. “Es un tema que habla de ese espíritu azul, positivo, a pesar de que nosotros somos gallegos, más grises que nadie”, bromea Santi Santos, vocalista y guitarra, durante la grabación del tema. “Muchas veces escribes las canciones y nunca sabes dónde van a caer. Pero siempre lo haces en el mejor sitio, es la grandeza que tiene la música”. En el estudio estuvieron acompañados por un grupo de peñistas del club, que colaboraron interpretando los coros. “Me hacía mucha gracia lo de días marinos y la marea azul”, curiosa coincidencia respecto a la agrupación que lleva el mismo nombre. Aunque son confesos seguidores del Racing de Ferrol, ciudad en la que nacieron, al Getafe lo admiraban antes de que surgiera la oportunidad de convertir su canción



Los Limones acompañados por una representación de las peñas del Getafe.

Azules en el himno de la Copa. “Este equipo es un espectáculo. No hay una gesta tan grande este año en el deporte español como el 4-0 al Barça”. Incluso tienen sus favoritos: “Güiza y Pachón son muy conocidos y Schuster es el gran entrenador de hoy en día. Allí hay un póker, una jugada impresionante, muy bonita”, afirma ilusionado Santos. Vestidos con la camiseta del Eurogeta, los tres componentes de Los Limones disfrutaron del improvisado éxito de su canción. “Estamos dispuestos a hacer todo lo que haya que hacer; estamos a sangre con el tema. Creemos que la música tiene que estar en todas partes, y también en el fútbol”. La iniciativa ha partido de Onda Madrid y Telemadrid, que han utilizado la composición como sintonía en algunos de sus programas. “Nos enteramos y dijimos que había que apoyarlo, hacerlo como dios manda, porque no todos los días se puede jugar una final de la Copa del Rey y para nosotros es un orgullo y un honor”, apunta el vocalista.

Raquel González

El 23 de junio, a las 22.00 horas, se jugará el último partido de la **Copa del Rey**

Los preparativos para una final

Todo es nuevo para un Getafe que por primera vez se ha metido en la lucha por un título. La Copa del Rey se ha convertido en el gran reto de los azulones que se enfrentarán al Sevilla en el Santiago Bernabéu el sábado, 23 de junio, a partir de las diez de la noche. Un partido para el que no quedan entradas, ya que en apenas cuatro días se han agotado. El encuentro será el colofón de una jornada que se iniciará temprano en la plaza Picasso de Madrid. A las doce del mediodía ya estarán abiertas las dos carpas que, con 10.000 metros cuadrados y una capacidad para 2.000 personas, servirán de punto de reunión para los getafenses. Un gran arco con el nombre del Eurogeta dará la bienvenida a los que se acercarán para asistir a los espectáculos de zancudos, malabaristas, monociclos... También Los Limones estarán presentes cantando en directo el himno oficial del equipo en la Copa. Habrá un espacio con música más animada y DJ que pincharán en directo, mientras que otra de las carpas estará pensada para charlar y relajarse, al tiempo que se calientan motores en los momentos previos al partido. Los que se sientan más azules que nadie, se podrán caracterizar con los colores getafenses con maquilladores que gratuitamente pintarán la cara de aquellos que lo soliciten. Ni siquiera el transporte será un problema, ya que el Ayuntamiento ha llegado a un acuerdo con RENFE para que, a partir de las 24 horas y hasta las dos y veinte de la madrugada, se fleten trenes de cercanías especiales que lleven a los seguidores de vuelta a casa. Allí estarán esperando aquellos que se han quedado sin entrada, para los que se está estudiando colocar alguna pantalla gigante desde la que se pueda seguir el encuentro.

Y el rival será el Sevilla

Enfrente estará uno de los equipos más regulares de la campaña. El Sevilla ya puede presumir de que esta temporada se ha alzado con un trofeo: la Copa de la UEFA. En Liga, a pesar de estar siempre en las primeras posiciones, le ha podido la presión en los momentos decisivos. Sin ir más lejos, en la penúltima jornada del campeonato no aprovechó los pinchazos de Barcelona y Madrid que empataron sus encuentros, y fue incapaz de alzarse con la victoria ante el Mallorca. Tres puntos que le hubieran dejado igualdo ante ambos conjuntos. Aunque perdió esa oportunidad de oro aún queda una jornada para que se decida la Liga. Después del pitido final el Sevilla tendrá otros seis días para pensar en su próximo torneo: la Copa del Rey. El único equipo que ha llegado vivo hasta el final en tres competiciones se medirá al Getafe, ante el que quedó empatado a cero en el último partido que les enfrentó en el Coliseum Alfonso Pérez. Entre rumores del interés de otros clubes por el entrenador sevillista, Juande Ramos, los andaluces acometerán esta última lid antes de las vacaciones recuperando a jugadores importantes. El lateral Dani Alvéz se ha marchado con su selección, la brasileña, para la preparación de la Copa América, pero espera volver para disputar la final. En parecida situación se encuentra Kanouté, *pichichi* del equipo con 21 goles, que se ha desplazado con el combinado de Mali. Adriano se perderá previsiblemente el último partido de Liga por lesión, pero podría estar ante el Getafe, mientras que Navas y Kerzhakov parece que se recuperan satisfactoriamente de sus dolencias y estarán en la final.

Raquel González

La Liga finalizará para los azulones en el campo celtiña de **Balaídos**

Stoichkov, un técnico rodeado de luces y sombras

Fue un jugador tan amado como odiado: a nadie dejaba indiferente. Como entrenador mantiene su particular carisma. Hristo Stoichkov sigue levantando pasiones e iras, ahora como técnico de un Celta en horas bajas y mirando a Segunda más que a Primera. Finalizará la Liga enfrentándose en Balaídos a un Getafe que, asegurada la permanencia, no se juega nada. Al equipo gallego llegó el ex futbolista azulgrana para evitar el descenso de categoría, después de que a lo largo de la primera vuelta y al principio de la segunda fuese bajando de posiciones de forma alarmante. Se destituyó a Fernando Vázquez a inicios del mes de abril. El búlgaro era por entonces entrenador de la selección de su país, cargo que dejó para volver a España y dirigir a su primer equipo en la Liga. Y el efecto fue inmediato. Consiguió que el Celta ganase ante el Deportivo de la Coruña. Desde el 19 de noviembre los gallegos tan sólo habían conseguido una victoria. Pero la reacción duró poco, y los albi-celestes volvieron a la senda de la derrota encadenando hasta cinco partidos sin sumar ni un solo punto. La racha negativa se cortó ante el Real Betis y el Atlético pero esas victorias no le han servido para salir de los puestos de descenso en los que está inmerso desde la jornada trigésimo cuarta. En 1990, Stoichkov firmó por el Barcelona de Cruyff, procedente del CSKA Sofía. Hombre de carácter, pronto dio buena fe de



ello en la Liga y sobre el terreno de juego. El 5 de diciembre del mismo año de su llegada participó en el clásico entre el Barça y el Madrid, en el que el búlgaro se convirtió en protagonista al darle un pisotón a Urizar Azpitarte, árbitro del encuentro, tras protestar reiteradamente sus decisiones. Su acción le costó una sanción de varios meses sin jugar.

A pesar de ello, esa misma temporada levantó el trofeo liguero. Había empezado el mito del *dream team*, con el que el jugador ganó cinco títulos nacionales y la primera Copa de Europa del Barcelona. Individualmente conquistó la Bota de Oro en 1990 y el Balón de Oro en 1995. En el 98 abandonó definitivamente el conjunto catalán y colgó las botas en 2004.

Una vez se retiró del fútbol en activo siguió vinculado a este deporte como seleccionador de Bulgaria. En el tiempo que ha dirigido el combinado, tres jugadores (dos de ellos capitanes) dejaron el equipo por sus conflictos con Stoichkov. En el Celta tampoco le han faltado encontronazos con sus jugadores, el más sonado por unas columnas en la que cargaba contra sus propios futbolistas. “Lo que ha faltado últimamente es mayor entrega o mayores dosis de compromiso”, afirmaba el técnico en El Mundo Deportivo. Después, ante las críticas de sus hombres, justificaba que no le habían sabido entender. Cosas de Stoichkov.

Raquel González

Viviendas de 3 dormitorios en la mejor zona de **El Bercial**



Con inmejorables
calidades y desde
399.000 €

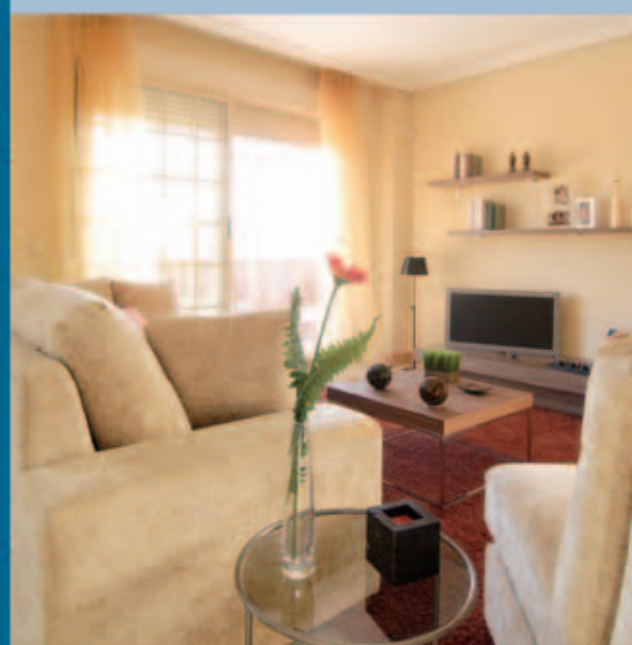

Residencial Universidad

Urbanización cerrada con piscina,
pádel y zonas verdes de recreo.
Incluido garaje y trastero.

 **609 519 564**

DETINSA
HOGARES del TERCER MILENIO

El capitán **Manuel Barrete** y el portero **David Bravo** valoran la temporada y sus dificultades

El Club Balonmano Getafe celebra su ascenso a Segunda Nacional

El último partido de la liga contra el Tres Cantos el Club Balonmano Getafe llegó con el trabajo hecho: el ascenso matemático del equipo a la Segunda División Nacional, conseguido en el penúltimo enfrentamiento contra el Iplacea. El objetivo, trazado una vez arrancada la campaña tras ver las posibilidades de los chicos, según explica el capitán, Manuel Barrete, se ha conseguido. Y eso a pesar de algunas desventajas que han marcado al conjunto y que coleaban del curso anterior, en el que descendieron a la categoría que ahora recuperan. Dos jugadores, "los máximos goleadores", se lesionaron de la rodilla. "Uno de ellos todavía no ha podido volver y el otro habrá estado dos o tres partidos". Al final de la temporada 2005/06 la formación se quedó sin porteros. Recuperaron para ésta a David Bravo, antiguo integrante del club que llevaba cuatro años sin competir, pero no pudieron hacerse con un segundo guardameta. La liga también comenzó con una reducida plantilla, "prácticamente 13" fichas, por las dos bajas, aunque luego se pudo engrosar hasta 18.

Las contrariedades no pararon a los muchachos sino al revés. Los resultados hablan. Desde la primera jornada no se han movido de puestos de ascenso y han terminado como el equipo menos goleado, "con unos 60 ó 70 goles de diferencia sobre el siguiente". La dinámica del equipo ha cambiado este año por las contrarie-



Un momento de la celebración del ascenso del Balonmano Getafe en el partido contra el Iplacea.

dades que se presentaron, y ha salido bien. En ejercicios anteriores el Club Balonmano Getafe se caracterizó por ser "de los equipos más goleadores y también de los más goleados. Ganábamos metiendo más que el contrario". Esta temporada han recibido menos dianas, y esto se ha conseguido "sobre todo por el trabajo defensivo y por David, en la portería, y ahí es donde hemos destacado".

Capitán y portero valoran la temporada: "Muy positiva". Y David se fija tanto en el aspecto deportivo como en el personal. "El ascenso se ha conseguido con una semana de antelación", por otra parte, al equipo "ha vuelto gente que jugaba antes, y el ambiente ayuda". Manuel hace un repaso de la campaña: "En las once primeras jornadas sólo dejamos escapar un punto. El peor puesto que hemos tenido ha

sido el tercero". A esa plaza llegaron tras perder dos partidos seguidos contra el Chinchón —campeón de la competición— y el Recuerdo. "Ahí nos metimos en una racha un poco peligrosa porque se nos acercaron", interviene el guardameta, pero pronto recuperaron el segundo peldaño y se mantuvieron. También han llegado a gozar de la primera línea durante algún tiempo. El ascenso lo han al-

canzado "con facilidad" —en casa únicamente han perdido un partido—, aunque dicen haber padecido nervios, ya que cuatro jornadas antes podían haber ascendido.

Champán en el vestuario

Con un definitivo 29-23 los getafenses vencieron al Iplacea y consiguieron la Segunda Nacional. El club se iba al descanso con una ventaja de diez goles aunque en la segunda parte se relajaron y los visitantes se acercaron quedando a cinco tantos de diferencia. "Pasamos un poco de zozobra", expone David, "había que darle emoción", justifica el capitán. El triunfo se celebró "por todo lo alto". Se mantuvo a un par de jugadores, se duchó al entrenador, Francisco Santiago, y corrió el champán en el vestuario. "Había que liberar la tensión acumulada de las semanas pendientes del ascenso".

Como expone Francisco Santiago ya están trabajando en "un nuevo proyecto para afianzar al equipo en la categoría e intentar el salto a la Primera Nacional". Manuel Barrete hace memoria y recuerda que la entidad ya desfiló por esta división pero cuando todavía no había adquirido el nombre actual. El capitán tiene 32 años y uno más el portero, llevan desde los 14 en los equipos federados del club y no han pisado esa categoría. El balonmano playa les espera a los chicos en verano. Juegan "por diversión" y aun así llevan dos años ganando el tercer puesto nacional.

Susana Zorraquino

Las chicas del Getasur seguirán jugando en Primera División

A pesar de que las chicas del Getasur de balonmano no lograron mantener la categoría al concluir la liga, seguirán jugando en Primera Nacional la próxima campaña. La entidad local, que quedó penúltima clasificada, ocupará el hueco dejado por el conjunto de la Asociación Leridana de Balonmano, que se ha visto obligado a abandonar la categoría. "El equipo del club de Lleida que estaba en División de Honor ha bajado a Primera, donde ya estaba jugando su filial. Por normativa, no puede haber dos formaciones de un club en el mismo nivel por lo que inmediatamente desciende a Segunda". Entonces, "el conjunto con más puntos de los que habían bajado opta a esa plaza, y somos nosotros". Moreno explica que el objetivo planteado a principio de temporada era mantenerse "y aunque ha sido un poco de rebote, ha sido cumplido". Para él, con la recuperación de la Primera División "se ha hecho justicia".



Un partido del Getasur femenino de balonmano.

El técnico también está satisfecho con los resultados del deporte base, donde "estamos en los puestos altos de la clasificación". Las juveniles del Getasur han resultado campeonas de la Copa Primavera de la Federación Madrileña de Balonmano, cuya final se disputó recientemente en casa del San Sebastián de los Reyes, con un marcador de 15-22. En liga, se ha proclamado subcampeona y en la fase sector del Campeonato de España, celebrado en Almería, ha alcanzado igual-

mente la segunda plaza. Por su parte, el cadete femenino es campeón de la competición regular y en la fase sector del campeonato nacional, disputado en Pamplona, se ha colocado segundo. Las sénior del Getasur aprovecharán el verano para disputar torneos de balonmano playa. La primera cita es en Alcalá de Henares en el mes de julio. Los días 3 y 4 de agosto se celebrará el Campeonato de España de esta modalidad en Cullera (Valencia). S.Z.

Durante junio se realizan las Olimpiadas por la integración



El alcalde acompaña a los participantes en las Olimpiadas por la integración.

Carreras de velocidad, de relevos, saltos de longitud o lanzamientos de pesos pudieron verse en las pistas del polideportivo de Juan de la Cierva. Son las Olimpiadas del niño, joven y adulto diferente que desde hace un cuarto de siglo organiza en la localidad Apanid (Asociación de padres y amigos de niños diferentes)

con la colaboración del Ayuntamiento. La peculiaridad está en los participantes que suman "casi el 50% de los 1.100 chavales" que forman la agrupación. "No importa el grado de discapacidad", explica Julián Serrano, coordinador de las jornadas. El encuentro se está desarrollando a lo largo del mes de junio. En el centro de

Apanid los juegos han ido desde los dardos hasta las cartas, y para el 14 y el 15 de junio, el fútbol sala será el protagonista en el pabellón cubierto de Juan de la Cierva. S.Z.

Olimpiadas del niño, joven y adulto diferente
Pabellón cubierto de Juan de la Cierva
14 y 15 de junio

Capital Getafe

50.000 ejemplares de distribución gratuita

SUPLEMENTO DE ECONOMÍA

INVERSIÓN - EMPRESAS - NEGOCIOS - CONSUMO - FORMACIÓN Y EMPLEO DEL PERIÓDICO **GETAFE CAPITAL**

EMPRESAS

Renault estrena concesionario

El nuevo concesionario Renault Qualitauto Automoción, situado en el kilómetro 9,900 de la carretera de Toledo, ha abierto sus puertas con una plantilla de 30 personas, "aunque cuando estemos a pleno rendimiento llegará a la centena", asegura María José Bartolomé, gerente del recién estrenado espacio. 9.000 metros cuadrados de instalaciones cubiertas, además de 7.000 al aire libre, albergan las diferentes áreas del centro, que cuenta con una exposición de 75 coches en 3 plantas, talleres, túnel de lavado, almacén y aparcamiento para clientes.

La inversión ha sobrepasado los 12 millones de euros y la responsable espera "vender unos 1.800 coches nuevos al año, a los que hay que sumar los del mercado de segunda mano que también trabajamos". Además, según sus previsiones, se realizarán 1.400 reparaciones de vehículos mensuales. Qualitauto Automoción ya posee otro concesionario en la Ciudad del Automóvil de Leganés y ha decidido expandir sus operaciones hacia Getafe "donde no había un centro Renault. Llevamos detrás del edificio en el que nos encontramos varios años y tiene que ser un éxito".

P.R.

Clínica Baviera con los escolares

Desarrollar la campaña de detección y solución de posibles anomalías visuales entre los alumnos de 4 a 12 años del municipio será responsabilidad de Clínica Baviera, gracias a un convenio firmado entre este grupo especializado en oftalmología y el Ayuntamiento. Este acuerdo se desarrollará en 32 centros educativos y de él se beneficiarán cerca de 10.000 escolares.

Los problemas visuales más frecuentes entre los estudiantes son la ambliopía, conocida como *ojo vago*, y la miopía, el astigmatismo y la hipermetropía.

R.H.

MERCADO LABORAL

► Ofertas y demandas de empleo

► Cursos gratuitos para trabajadores

Página X

Entrevista:

Óscar Soriano,
gerente del grupo Tiber

"Hemos crecido mucho en los últimos tres años"

Página II



RESIDENCIA PARA MAYORES

Los Angeles
Clínica Geriátrica

C/ Los Ébanos, 65 - Getafe Norte
TELÉFONO: 91 696 11 91

Negociaciones contra el cierre de NB Cojinetes de Fricción



El jueves, 14 de junio, representantes de la dirección de NB Cojinetes de Fricción, factoría situada en el polígono industrial Los Ángeles dedicada a la fabricación de componentes de automóvil, y el comité de empresa apoyado por UGT y CC OO se sentarán por segunda vez a negociar las condiciones en las que se producirá el fin de la actividad industrial anunciado por la dirección. 155 de los 175 empleados de las instalaciones podrían perder su empleo ya que la fábrica traslada sus actividades a una nueva sede construida en China, dejando únicamente en el municipio un almacén y una parte del área de administración y distribución, con una plantilla de veinte personas. José Luis Iglesias, miembro

del comité de empresa, declara que "los trabajadores abogamos por el mantenimiento de la planta" y por ello ya han comenzado a movilizarse. El 12 de junio, el día que se constituyó el nuevo órgano legislador, se concentraron frente a la Asamblea de Madrid. Jaime Lancho, secretario general de la Unión Comarcal Sur de CC OO, explica que "no es un expediente de regulación de empleo sino un proceso concursal, sistema que deja en manos de un juez la decisión final", lo que, en opinión de Iglesias "podría perjudicarnos, ya que de esta forma no hay preferencia por indemnizarnos, sino que somos un actor más en el juicio, al mismo nivel que banco o acreedores".

P.R.

LABORAL

Finaliza con acuerdo la huelga de transportes

Los transportistas de mercancías por carretera han alcanzado un acuerdo, después de tres días de movilizaciones, gracias al cual los trabajadores han aprobado de forma unánime el nuevo convenio colectivo que regula la actividad del sector. Entre los logros obtenidos, Ricardo Rollón, representante de CC OO, destaca el incremento salarial pactado para los próximos tres años; los nuevos pluses de frío y nocturnidad obtenidos; y la apuesta por el empleo estable que recoge "el aumento del porcentaje de trabajadores indefinidos en las empresas".

Página IX

EMPLEO

Cursos para desempleados en la Agencia Local

Mejorar la ocupabilidad de los sectores más afectados por el desempleo es uno de los objetivos que se ha fijado la Agencia Local de Empleo y Formación (ALEF). Para alcanzarlo oferta una amplia variedad de cursos de formación, casas de oficios y escuelas taller dirigidos a los desempleados del municipio. Como explica Blanca Tomás, gerente de este organismo, "desde la agencia también detectamos que muchos chavales antes de decidir a qué querían dedicarse necesitan recibir una orientación". Por eso, en ALEF cuentan con un servicio de asesoramiento que se complementa con otro que orienta al usuario a la hora de buscar empleo. La amplia oferta de cursos se redondea con servicios que refuerzan la búsqueda de trabajo, como la bolsa de empleo *on line* o el club de empleo, una sala que pone a la disposición de los ciudadanos de la localidad las herramientas necesarias para la búsqueda del futuro trabajo. En 2006, cerca de 4.000 personas utilizaron estos servicios que se concentran en la central de la agencia sita en el Sector III.

Página IV



LUNA DE MADRID

PROMOTORA INMOBILIARIA Y URBANÍSTICA

Plaza Canto Redondo, Nº 4 • 28901 Getafe - Madrid

ENTREVISTA

Óscar Soriano,
gerente del grupo Tiber

"El principal activo de nuestras empresas son los equipos humanos"

Con una facturación anual de 24 millones de euros y un crecimiento notable en los últimos tres años, que le ha llevado a duplicar su número de empleados, hasta alcanzar los cien, el grupo Tiber se plantea como objetivo a medio plazo consolidar las tres actividades que desarrolla. Dos concesionarios de venta de coches de las

marcas Volvo y Chrysler-Jeep-Dodge, con sus correspondientes talleres de mecánica y otro de chapa y pintura; y Rehatrans, empresa de transformación de vehículos para personas con movilidad reducida, conforman la oferta empresarial de este grupo cuyo máximo activo está en su equipo humano.

Para hablar de los orígenes del grupo Tiber es obligado remontarse a los años 80, cuando Antonio Soriano dio sus primeros pasos dentro del sector de la automoción. Como recuerda su hijo Óscar Soriano, el actual gerente del grupo, "fue en 1982 cuando mi padre abrió su primer taller mecánico". Pronto Talleres Antonio tuvo que trasladarse a un local más grande que el adquirido originariamente en la calle Depósitos de Getafe. La vía Isaac Peral fue la elegida para la nueva ubicación. "Viendo las posibilidades de crecimiento del sector en 1993, en las instalaciones que mi padre había adquirido un año antes en el kilómetro 14,400 de la A42, fundamos Tiberauto, un concesionario de coches que comercializa las marcas Chrysler, Jeep y Dodge". Soriano dio un paso más y en 1996 emprendió, bajo la nomenclatura de Rehatrans, y en el mismo espacio citado anteriormente, otra actividad, en esta ocasión realmente innovadora. La transformación de vehículos para personas con movilidad reducida se convirtió, de esta forma, en una de las ramas del negocio. "Finalmente en el año 2006 empezamos a trabajar con la marca Volvo desde Tibermotor Sur".

En la actualidad, como afirma Soriano, el objetivo a medio plazo del grupo es consolidar las tres patas que lo conforman. "Hemos crecido mucho en los últimos tres años duplicando prácticamente nuestro número de empleados, de ahí que a día de hoy nos planteemos consolidarnos, mejorar proceso, incrementar ventas, etc.". En concreto, Rehatrans se está preparando para dar el salto al mercado europeo. "En Portugal ya hemos hecho una primera incursión".

100 empleados

Si algo tiene claro Soriano es que "el principal activo de nuestras empresas son los equipos humanos que las componen". En la actualidad, "damos trabajo a 100 personas. Tenemos muy claro que en pleno siglo XXI una empresa no puede subsistir si no cuenta con un equipo de gente motivada e identificada con los valores del grupo. Por eso, intentamos cuidar a nuestros trabajadores destinando una parte de nuestro presupuesto a la formación continua. Queremos que el



Óscar Soriano, gerente del grupo Tiber, junto a uno de los vehículos comercializados por Volvo.

talento de las personas fluya y sabemos que eso se consigue cuando la gente está a gusto y se siente valorada".

El personal del grupo se reparte por las tres instalaciones con las que cuenta la empresa. Concretamente en Getafe, sobre los

18.000 metros cuadrados de superficie de su complejo, trabajan 80 personas. En este espacio conviven diferentes actividades como son: los concesionarios de las marcas Volvo, Chrysler, Jeep y Dodge, los talleres de reparación mecánica y de chapa y pintura, y

Rehatrans. Como puntualiza Soriano "en ambas infraestructuras vendemos vehículos nuevos y seminuevos". Estos últimos están "plenamente garantizados" y todos tienen menos de 3 años. Por otra parte, el taller de chapa y pintura no sólo repara las marcas

que el propio grupo comercializa sino que acepta cualquier tipo de vehículo. "De hecho, trabajamos con todas las compañías aseguradoras". En Madrid, en la zona de Embajadores, "contamos también con una taller mecánico". Concretamente 16 personas desarrollan su actividad allí. "Además, en la calle Toledo disponemos de otro concesionario de coches".

El perfil del cliente

El perfil del cliente Chrysler responde al de una persona que le gusta "diferenciarse de la media y que busca un diseño particular y distinto, muy americano", narra Soriano que afirma que los productos más vendidos en sus concesionarios son el 300C, un coche familiar de grandes dimensiones, y el voyager y grand voyager, dos monovolúmenes que destacan por su amplitud. Jeep cubre la demanda de un cliente de todoterrreno muy purista, que sabe lo que compra. Por su parte, el usuario de Volvo "busca la seguridad y el confort mientras que el de Dodge es un chico joven que quiere diferenciarse del resto adquiriendo un vehículo a un precio muy competitivo".

Como expone Óscar Soriano el crecimiento del grupo "ha venido dado porque las marcas de vehículos que comercializamos han experimentado un crecimiento importante". En Rehatrans todavía es más destacable el incremento en las ventas "ya que en el último año hemos pasado de vender 4 coches adaptados al mes a 25". Este aumento progresivo ha llevado al grupo Tiber a facturar 24 millones de euros anuales. La inversión hecha en los últimos 4 años asciende a más de 400.000 euros.

Para el gerente de Tiber es importante que el Ayuntamiento de Getafe consiga desarrollar definitivamente esta legislatura el proyecto del Quijobar, una ciudad del automóvil que se levantará en el margen izquierdo de la A42, dirección Toledo. "En la zona ya se comercializan a día de hoy 7 marcas de coches: Seat, BMW, Mini; y las cuatro que vendemos nosotros: Volvo, Chrysler, Jeep y Dodge". Para Soriano sería importante "llegar a las 15 para convertir este área en una verdadera ciudad del automóvil de referencia".

Ruth Holgado

Formación global

Licenciado en Empresariales por la Universidad Complutense, Óscar Soriano pronto supo que no quería incorporarse a la empresa familiar nada más terminar su carrera. Esta decisión la tomó mientras disfrutaba de una beca Erasmus en Montpellier (Francia). "Me di cuenta de que quería ver mundo y tener mi propia experiencia". Soriano dio su salto al mercado laboral gracias a una beca que obtuvo del Instituto de Comercio Exterior. "Esto me permitió trabajar durante un año en Francia". Al terminar se incorporó a una firma del sector de la automoción en Vigo. Sus ansias por aprender y emprender nuevos proyectos le llevaron a Birmingham (Inglaterra), de la mano de la multinacional española Acerinox. Allí estuvo 2 años hasta que la misma compañía le brindó la oportunidad de trabajar con ellos en Bruselas. Con 32, decidió volver a España y coger las riendas del negocio familiar junto a su hermana Olga Soriano, licenciada en Empresariales por la Universidad Carlos III.

"Mientras ella dirige las finanzas y los recursos humanos, mi labor consiste en revisar y coordinar el



trabajo del conjunto". Junto a los hermanos Soriano un equipo cualificado de personas conforman el comité de dirección de la entidad. "Mi padre realiza una labor como consejero encomiable. Su dilatada experiencia y profesionalidad es para nosotros una fuente de conocimiento continuo por lo que consideramos fundamental su labor".

LOS MOLINOS / BUENAVISTA



Avda. General Palacio, 12 - 1ª - 1 28902 Getafe
Tif.: 91.696.35.66 - 91.665.05.76



Unos de los principales valores del *Complejo Bruma V* es su entorno privilegiado junto *al mar y el bosque mediterráneo*. La naturaleza a la puerta de casa.

Su vivienda contará con fantásticas zonas verdes y con grandes equipamientos *sociales y deportivos*.

El *Complejo Bruma V* le brinda la oportunidad de poder adquirir áticos y pisos de 1 y 2 dormitorios.

Si hablamos de ventajas el *Complejo Bruma V* está situado en una zona de privilegio: junto al mar, centros comerciales, hoteles, puerto deportivo y a un paso de Valencia, del aeropuerto y muy pronto con tren de alta Velocidad. ¿Cómo lo ve?

Una inversión en un lugar así le asegurará una revalorización de su vivienda *garantizada*.



La calidad de vida está en la naturaleza



Valencia - 32 America's Cup



MADRID
C/ Alonso Cano, 3 - 28901 Getafe
VALENCIA
Avda. del Mediterráneo, 153 - 46520 Puerto Sagunto
Tel.: 96 268 30 80 - Fax: 96 268 19 14
E-mail: decursi@yahoo.es



Canet d'en Berenguer - playa
VALENCIA

REPORTAJE

Robótica, mantenimiento de aeronaves, redes, carpintería o jardinería son algunos de los cursos que se imparten desde la Agencia Local

Formación para desempleados

Industria, nuevas tecnologías, construcción o servicios son algunos de los sectores con los que colabora la Agencia Local de Empleo y Formación (ALEF). La amplia oferta de cursos para desempleados que desarrolla tiene como objetivo "la mejora de la ocupabilidad de los sectores más afectados por el desempleo", puntualiza

Blanca Tomás, su gerente. Con 4 centros operativos repartidos por el municipio cerca de 4.000 personas fueron atendidas por el departamento de orientación y planes de inserción durante el pasado año. 1.100 parados asistieron a los cursos de formación, casas de oficios y escuelas taller del último periodo académico.

Promover, coordinar y desarrollar en el municipio programas de formación para el empleo es el principal cometido de la Agencia Local de Empleo y Formación (ALEF). Su objetivo: "la mejora de la ocupabilidad de los sectores más afectados" por el paro, afirma Blanca Tomás, su gerente "aunque también trabajamos sobre la orientación de nuestros usuarios para conseguir que se inserten en el mercado laboral en las mejores condiciones". Sólo en 2006, cerca de 4.000 personas pasaron por las instalaciones de la agencia. Se impartieron un total de 41 cursos, 20 de ellos pertenecientes al Servicio Regional de Empleo y 21 al Plan Nacional de Formación e Inserción Profesional (FIP).

Este organismo autónomo de carácter administrativo inició su actividad en 1991. "Poco a poco, las necesidades de nuestros usuarios empezaron a cambiar y tuvimos que adaptarnos. Detectamos que muchos chavales, antes de decidir a qué querían dedicarse, necesitan recibir una orientación. Lo mismo ocurría después a la hora de buscar un empleo", expone Tomás.

4 centros operativos

A día de hoy, ALEF dispone de cuatro centros de formación en el municipio. En la sede de la agencia, sita en el barrio del Sector III, se imparten las enseñanzas relacionadas con las tecnologías informáticas y de la comunicación y el sector de la aeronáutica. Como narra Tomás, "disponemos de varios talleres específicos perfectamente equipados, además de otras tantas aulas informatizadas en las que se desarrollan cursos de formación como redes, bases de datos, aplicaciones informáticas de gestión, etc".

El centro de formación Pedro Patiño se levanta en el barrio de El Bercial. "La industria es su punto fuerte", asegura Ángela Gollerizo, responsable del área de formación de ALEF. "Disponemos de un taller individual para cada uno de los cursos que aquí se imparten: frío industrial, robótica, electricidad, mecanizado, neumática, autómatas o mantenimiento de aeronaves". Esta oferta se complementa al disponer este espacio de varias salas polivalentes. "En ellas, se desarrollan cursos de administración y oficinas —contabilidad, nóminas, almacenaje, etc.— y trabajamos en el reciclaje de residuos urbanos". La antigua Fábrica de Caramelos



Los alumnos del taller de empleo, Jardines Verdes, trabajando en los alrededores de la rotonda del Aviocar C212 de Perales del Río.

alberga el centro de formación Cerro Buenavista. La jardinería, el medio ambiente y los talleres relacionados con la construcción — albañilería, carpintería, cerrajería, etc.— se imparten en estas infraestructuras. El cuarto edificio se levanta sobre el Prado Acedinos. "Estamos reconvirtiendo este espacio en una escuela de hostelería", adelanta Tomás.

Como explica Avelina González, concejala en funciones de Formación y Empleo "el valor añadido de nuestras instalaciones es que hemos hecho una inversión importante en talleres que faciliten la práctica sobre la teoría". 1.100 parados asistieron a los cursos de formación, casas de oficios y escuelas taller desarrollados durante el último curso académico. Para acceder a estas propuestas el único requisito que se debe cumplir es estar desempleado. "Intentamos adaptar la oferta a la demanda del mercado, de ahí que cada año haya novedades en la programación", matiza Gollerizo. "En cualquiera de nuestros centros el interesado puede echar una solicitud. Todos los demandantes son llamados a una sesión informativa. Si les interesa comienzan las clases. A su término reciben un diploma". La duración de los cursos varía: "Hemos desarrollado materias desde 600 horas hasta 200".

Club de empleo

El Servicio Público de Empleo de Getafe (SePEG) y el Club de empleo completan la oferta de ALEF. "Ambos son recursos prácticos", asegura Tomás. El SePEG es una



Varios usuarios consultan los recursos de búsqueda de trabajo que pone a su disposición ALEF en el Club de Empleo sito en el Sector III.

bolsa de trabajo *on line*. A través de este servicio los demandantes pueden darse de alta en la base de datos, recibir ofertas, comprobar sus candidaturas, crear y actualizar sus currículum a través de esta vía telemática, etc., siempre bajo la supervisión de la agencia. El Club de Empleo se ubica en una sala de la planta baja del centro del Sector III. "Cualquier getafense puede venir a buscar trabajo aquí". Desde ALEF ponen a disposición de los usuarios todas las herramientas necesarias para la búsqueda de un puesto de trabajo. "Se puede consultar la prensa, las ofertas de empleo público del Ministerio de Administraciones Públicas, los portales de empleo a través de Internet...". Incluso pueden utilizar el fax para remitir sus candidaturas y utilizar el teléfono para concertar entrevistas. Los emprendedores también disponen de su lugar en ALEF. "Ofrecemos nuestra tutela a los jóvenes empresarios del municipio". Esto también lo hace la Agencia de Desarrollo Local, Getafe Inicativas "pero nosotros, tal vez nos centramos más en los alumnos que han pasado por cualquiera de nuestros cursos o en colectivos específicos como por ejemplo, el de mujeres gitanas", narra Tomás. Desde ALEF disponen de un servicio añadido para las empresas: "Pueden alquilar espacios en cualquiera de nuestros centros para impartir cursos de formación a sus trabajadores".

Ruth Holgado

Usuarios que pasaron por el departamento de orientación de ALEF durante 2006

ÁREA O SERVICIO	PERSONAS ATENDIDAS
Información y orientación para el empleo	3.997 (2.774 hombres/1.223 mujeres)
Intermediación laboral (gestión de ofertas)	Ofertas gestionadas: 533 Personas preseleccionadas: 8.725 Personas enviadas a entrevista: 5.864 Contrataciones formalizadas: 588 (233 hombres y 355 mujeres)
Asesoramiento a emprendedores/as (proyecto de viabilidad empresarial)	Proyectos asesorados: 113 Personas que intervienen: 162 (94 hombre y 68 mujeres) Proyectos constituidos: 47
Club de Empleo (utilización de los recursos)	Prensa especializada: 490 Internet: 384 Tablón ofertas de empleo y anuncios: 298 Fax: 11 Consulta guías profesionales: 42 Empleo público: 65

Ofertas válidas para todos los centros de URENDE en Madrid, desde el 16 hasta el 27 de Junio 2007

Con URENDE No pagues de más

NUEVO CENTRO EN TORREJÓN PARQUE CORREDOR (Frente a gasolinera)



599€

Alta definición
TDT integrado



OFERTA, INSTALACIÓN Y ENTREGA
EN TORREJÓN (50€)
GRATUITA

SANYO

TELEVISOR LCD CE-32-LD-6-BKC
Televisor LCD de 32" preparado para alta definición (HD READY) y sintonizador digital terrestre (TDT) integrado. Resolución 1366x768 WXGA. Brillo: 550 cd/m². Contraste 1000:1. Ángulo de visión: H/V 176°. Tiempo de respuesta 8 ms. Teletexto FLOF/TOP con memoria para 100 páginas. Active 3D Surround. Digital Comb Filter. OSD multi-idiomas. Conexiones: HDMI con HDCP. Entrada por Componentes Y, Pb, Pr.

FRÍO + CALOR
2.881 Frig./h. - 3.440 Kcal./h.

699€

MONTAJE INCLUIDO

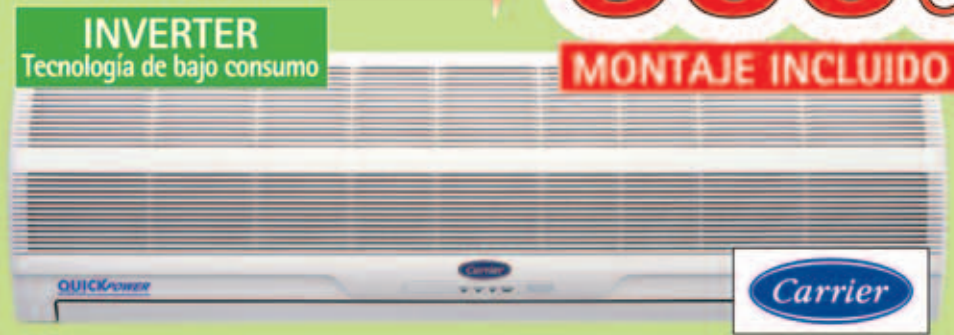

AIRE ACONDICIONADO QUICK POWER INVERTER 35B
Potencia: 2.881 Frig./h. - 3.440 Kcal./h. Tecnología Inverter XPower DC. Refrigerante R410A. Función ECO. Prefiltro antibacterias. Mando a distancia incluido.



179€

Zoom digital 33x

SAMSUNG

VIDEOCÁMARA DIGITAL VP D-361
Formato MiniDV. CCD 800.000 pixels. Pantalla LCD de 2,5". Zoom óptico 33x/digital 1200x. Formato miniDV. Film MPEG4. Estabilizador de imagen digital. Salida IEEE 1394.



GETAFE
Ctra de Toledo, salida 12
frente a Hospital
Telf: 916 843 200



MAJADAHONDA
Ctra M-503, salida 8 Pol. El Carralero
Telf: 916 347 879



ALCORCÓN
Ctra Extremadura Salida 16, Parque Oeste
Telf: 916 645 090



ALCOBENDAS
M-603 Ctra. Fuencarral, 82
Telf: 916 573 237



TORREJÓN DE ARDOZ
Parque Corredor
(Frente a gasolinera)
Telf: 916 600 515

Ofertas válidas para todos los centros de URENDE en Madrid, desde el 16 hasta el 27 de Junio 2007

URENDE

La mayor cadena española especialista en
ELECTRODOMÉSTICOS, IMAGEN Y SONIDO, INFORMÁTICA, TELEFONÍA, FOTOGRAFÍA, CLIMATIZACIÓN Y MOBILIARIO DE COCINA

Plan Renove de Electrodomésticos

DESCUENTO DE 80€

al comprar nuevo frigorífico, congelador, frigorífico combi, lavadora o lavavajillas de:



1,85m.



No Frost

319€*

REGALO: VENTILACIÓN Y FILTRO DE ALTOBOMBAJE GRATIS GRATUITA

Clase Energética A
Corberó
FRIGORÍFICO COMBI FC-1850 N/6
Capacidad bruta total: 340 Lts. Sistema de frío: Activo II No Frost. Termostato regulable. Puertas arqueadas reversibles. 4 bandejas de cristal. 1 botellero horizontal. Cla se energética A. Dimensiones: 185x59,5x63,2 cm. *Precio Plan Renove incluido. Precio sin Plan Renove: 399€.

REGALO: VENTILACIÓN Y FILTRO DE ALTOBOMBAJE GRATIS GRATUITA

7 Kg.
800 rpm.
Electrónica



219€*

Clase Energética A
SAMSUNG
LAVADORA J 853
Capacidad total: 7 kg. 800 rpm. Display digital 2 dígitos. Inicio retardado. Indicador bloqueo de puerta. Indicador de estado. Programador puesta en marcha. Indicador de avería. Bloqueo infantil. Filtro autolimpieza. Apertura de puerta de 180°. Programa lana y prendas delicadas. Lavado rápido. Eficiencia energética: A. Dimensiones: 85x59,8x60 cm. *Precio Plan Renove incluido. Precio sin Plan Renove: 299€.

REGALO: VENTILACIÓN Y FILTRO DE ALTOBOMBAJE GRATIS GRATUITA

12 cubiertos
Electrónico



289€*

Clase Energética A
SIEMENS
LAVAVAJILLAS SE-24E-237EU
Capacidad: 12 cubiertos. Regeneración electrónica. Lavado alternativo por impulsos. Mando de control ocultable. Soporte para tazas. Bandeja para grandes cubiertos. 2 bandejas abatibles. AqueStop. Clase energética y de lavado A. Dimensiones: 85x60x60 cm. *Precio Plan Renove incluido. Precio sin Plan Renove: 369€.

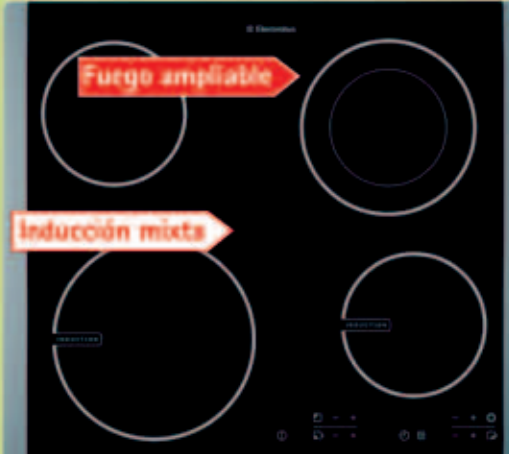

Fuego ampliable
Inducción mixta

399€

REGALO: VENTILACIÓN Y FILTRO DE ALTOBOMBAJE GRATIS GRATUITA

Electrolux
VITROCERÁMICA DIGITAL INDUCCIÓN MIXTA EHD-60100-P
Vitrocerámica digital de inducción mixta. Control electrónico. Biselada. Display indicadores. 2 zonas Power. Programador. Sistema automático de cocción: Booster. Indicadores de calor residual. Avisador acústico. Bloqueo de seguridad.



Apertura lateral
Electrónico

399€

REGALO: VENTILACIÓN Y FILTRO DE ALTOBOMBAJE GRATIS GRATUITA

Electrolux
HORNO APERTURA LATERAL EOB 5754 X
Capacidad total: 53 Lts. Acero inoxidable antihuellas. Control electrónico. Multifunción: 9 funciones. Display LCD. Apertura lateral 110°. Recetas pre-programadas. Puerta con 3 cristales. Esmalte antiadherente Clean Enamel. Ventilador tangencial. Carrioles telescópicos de 3 niveles desmontables. Grill abatible. Dimensiones: 60x60x55cm.

Pequeño Aparato Electrodoméstico



29,90€

Bolas de masaje antidolor
Soft-Touch

Rowenta

DEPILADORA EP-3130 LOVELY ELITE
2 velocidades. Cabezal extraíble y lavable bajo agua. Cabezal ultracompacto. Accesorio iniciación. 24 pinzas planas en forma de Y. Bolas de masaje antidolor.



59€

GRAN CAPACIDAD
Sin cable

SOLAC

ASPIRADOR AE2500 MINUETTO
Aspirador sin bolsa. Depósito extraíble y lavable. Depósito de gran capacidad. Ruedas de goma suave. Posición parking vertical. Sin cable. Baterías recargables.



89€

REGALO: 10 años de garantía

Polti
SCHÖNER LEBEN LEICHT GENOSST.

VAPORELLA PROF 1200
Potencia caldera 1.000 W. Volumen caldera: 1,1Lts. Presión: 3,5 bar. Testigo presión de vapor. Sistema tapón de seguridad. Mango de corcho anti-transpirante. Alfombrilla reposa-plancha. Suela de aluminio.

Ofertas válidas para todos los centros de URENDE en Madrid, desde el 16 hasta el 27 de Junio 2007



699€

Alta definición

Disco Duro
160 GB

TDT integrado



TELEVISOR LCD CE-32-LDY1-C

Televisor LCD de 32" preparado para alta definición (HD ready), con sintonizador digital terrestre (TDT) integrado y disco duro de 160 GB. Resolución 1.366x768 pixels. Brillo: 550 cd/m². Contraste 1000:1. Ángulo de visión (H/V): 176°. Tiempo de respuesta: 8 ms. Altavoces "Time Domain". Conexiones: entrada por componentes, entrada PC, entrada HDMI con HDCP.



REEMPLAZO, INSTALACIÓN Y REPARACIÓN DEL TELEVISOR USAPe
GRATUITA



799€

TV Plasma de 42"



TELEVISOR DE PLASMA 42-PC-1-RV

Televisor de plasma panorámico de 42" con HDMI. Resolución: 852x480 pixels. Brillo: 1.575 cd/m². Contraste 15.000:1. Ángulo de visión: 180°. Temporizador. Digital Comb Filter. Función PIP. Conexiones: HDMI, 2 Euroconectores, Entrada S-Video, Entrada AV.

DVD grabador
DV-X

129€



DVD GRABADOR R-129

Formato de grabación DVD-RW/-R. Reproducción multiformato: (RAM/RW/+RW/-R/+R, DivX, MP3). Grabación rápida. Salida Progressive Scan. Creación de capítulos. EVO(Calidad de Video mejorada). Conexiones: Entrada A/V, entrada y salida Video, salida por componentes, 2 Euroconectores.

49⁹⁰€



Capacidad 2 GB
Pantalla LCD 1,8"
Radio FM
Ranura de tarjeta Micro SD

REPRODUCTOR MP4 KOALA 2GB

Reproductor MP4 con capacidad de 2 GB. Reproduce MP3/WMA. Radio FM integrada. Grabador FM y de voz. Soporta el formato de video MTV y de fotografías JPG. Incorpora efectos 3D Surround. 7 modos de ecualización. Pantalla TFT 1,8". Puerto USB 2.0. Soporta tarjeta Micro SD hasta 2 GB. Batería de Litio.

49€



Mapas de España, Portugal y Andorra.
Bluetooth
Universal



RECEPTOR GPS SPIN 100

Receptor bluetooth GPS Sirf-XTRAC™ integrado. Compatible con cualquier dispositivo Bluetooth. Tarjeta SD de 384 MB con mapas de navegación SmartST de España, Portugal y Andorra.

16⁹⁰€



Inalámbrico
DECT



TELÉFONO INALÁMBRICO DECT 7114

Lista 20 últimas llamadas. Manos libres. Marcación en colgado. Identificación de llamadas. GAP compatible. Función Mute. Tiempo de conversación en pantalla.

49⁹⁰€



Sin instalación
Bluetooth
Universal



KIT MANOS LIBRES BLUETOOTH

Kit de coche Bluetooth sin instalación. Rápida conexión con el teléfono. Etiqueta de voz para realizar llamadas. Universal. Hasta 14h. de conversación y 336h. en espera. Incluye clip para visor y cable mechero para cargar batería.

149€



LIBRE
Cámara megapixel
Bluetooth
Radio FM



TELÉFONO MÓVIL LIBRE 6111

Cámara megapixel con zoom digital 6x. Grabación de video. Radio FM estéreo. Reproductor multimedia con sonido estéreo y tonos de llamada MP3. Puerto USB. Tecnología Bluetooth. Altavoz manos libres integrado.



SERVICIO DE ENTREGA E INSTALACIÓN

899€

- Procesador Intel® Core® 2 Duo T7200 (4MB Caché L2, 2.0 GHz, 667 MHz FSB)
- Memoria 2.048 MB DDR2
- Disco Duro 160 GB
- Gráfica ATI Mobility Radeon X1400 hasta 512MB



ORDENADOR PORTÁTIL AMILO Pi 1536
Tecnología Móvil Intel® Centrino® Duo. Procesador Intel® Core® 2 Duo T7200 (4 MB Caché L2, 2.0 GHz, 667 MHz FSB). Memoria 2.048 MB (2x1.024) DDR2. Disco duro 160 GB. Gráfica ATI Mobility Radeon X1400 hasta 512 MB Hypermemory. Multilector de tarjetas 4 en 1. Firewire IEEE 1394, 3 puertos USB 2.0. LAN Ethernet 10/100/1000. Modem 56 K. Intel/PRO Wireless 3945 ABG 802.11 a/b/g. Pantalla TFT WXGA 15,4". Microsoft Windows Vista Home Premium.



129€

- 7 megapixels
- Zoom óptico 3x
- Pantalla LCD 2,4"



INCLUYE
Tarjeta XD de 512MB, cargador, 2 pilas recargables y funda original

CÁMARA DIGITAL FINEPIX A-700
7 Megapixels. Zoom óptico Fujinon 3x y digital 6,3x. Enfoque automático. Grabación de videos con sonido. Velocidad de obturación 2 seg.- 1/1600 de seg. Abertura F2.8-F5.2. Pantalla LCD de 2,4". Flash automático. Memoria interna 12MB. Ranura para tarjetas XD. Zoom digital 5,2x.



229€

CONSOLA Wii + JUEGO Wii SPORTS

Los precios de este catálogo, basados en IVA incluido, ofrecen válidos para todos los centros de URENDE en Madrid, desde el 16 de junio hasta el 22 de junio 2007. Ofertas limitadas a una unidad por persona y día.

M A D R I D

NUEVO CENTRO

TORREJÓN DE ARDOZ
Parque Corredor
(Frente a gasolinera)
Telf: 916 600 515

GETAFE
Ctra de Toledo, salida 12
frente a Hospital
Telf: 916 843 200

MAJADAHONDA
Ctra M-503, salida 8 Pol. El Carralero
Telf: 916 347 879

ALCORCÓN
Ctra. Extremadura Salida 16, Parque Oeste
Telf: 916 645 090

ALCOBENDAS
M-603 Ctra. Fuencarral, 82
Telf: 916 573 237

¡SOLICÍTALA YA GRATIS!

Y ahora por la expedición de la tarjeta URENDE

¡REGALO!
Bolsa de viaje y reproductor MP3 de 256MB
Cargado a las 1.000 compras URENDE.
*Por expedición de tarjeta Urende sin compra.

MULTIOPERADOR MÓVIL

Canjea tus puntos
Plan Renove
Prepago/postpago

SERVICIOS

- SECCIÓN DE CREDITOS:** con nuestra gestión y control conseguimos ofrecerte las mejores condiciones del mercado.
- SECCIÓN DE SEGUROS:** personalizamos tu póliza de seguro para adaptarla a tus necesidades.
- SECCIÓN DE INFORMACIÓN:** servicio de información al cliente, para cualquier necesidad de ayuda.
- SECCIÓN DE FINANCIACIÓN:** nuestra oficina de financiación puede darte diferentes formas de pago.
- SECCIÓN DE ATENCIÓN AL CLIENTE:** nuestro personal te ayuda y responde al realizar tu llamada de teléfono.

SERVICIO DE ATENCIÓN AL CLIENTE
905 30 40 40
Info@urende.es

www.urende.es

URENDE
La compra inteligente

Los transportistas llegan a un acuerdo con la patronal

Después de tres días de huelga, los transportistas de mercancías por carretera aprobaron en asamblea el acuerdo sobre su convenio colectivo alcanzado por patronal y sindicatos. De esta manera se ponía fin a la convocatoria de paro que el colectivo tenía previsto secundar hasta el 15 de junio. Según Ricardo Rollón, representante de CC OO, "el acuerdo es bueno", y destaca que fuera aprobado por los trabajadores de forma "unánime". Entre las modificaciones que mejorarán el convenio colectivo del sector Rollón destaca el incremento salarial. "En 2007 será del Índice de Precios al Consumo (IPC) real más dos puntos. En 2008 el IPC real más 1,25, y en 2009 y 2010 el IPC más 1,5 puntos en cada ejercicio". En el plano económico el pacto también recoge "un plus de frío,

regulando el trabajo en cámaras frigoríficas". Otro de los apartados aboga por el empleo estable, "con el aumento del porcentaje de trabajadores indefinidos en las empresas. Las que tengan hasta 50 trabajadores se permitirá un máximo de eventualidad del 30%, y en las de más de 100, un máximo del 25%", explica el sindicalista. En la entente también se incluyen beneficios sociales como "la equiparación en derechos de las parejas de hecho a los matrimonios". En Getafe el seguimiento que se registró en las tres jornadas de huelga osciló entre "el 80 y el 90%", las mismas cifras globales que apuntó la Comunidad de Madrid. Varios espacios se vieron afectados, según Rollón, como El Área Empresarial de Andalucía o Los Olivos. **N.M.**

EMPRENDEDORES

Comida y foro de empresarios

El 16 de mayo se llevó a cabo una de las tradicionales comidas de AJE-Getafe con David Castro Valero, concejal delegado del Área de Desarrollo Económico, Formación y Empleo del Ayuntamiento local, y con la asistencia de diez empresarios en base al convenio suscrito entre ambas partes. Pocos días más tarde, el 23 de mayo se celebró el III Foro de Empresarios en el Hotel Hesperia con la colaboración del Ayuntamiento, Getafe Iniciativas y la Asociación de Jóvenes Empresarios de Getafe, en el que se contó con la presencia nuevamente del edil David Castro. En este acto se proyectaron las imágenes corporativas de todas aquellas enti-

dades asistentes, ya que el objetivo fundamental que se persigue es potenciar e incrementar las relaciones comerciales entre los empresarios pertenecientes a la asociación de Getafe. Durante el desarrollo de este acto se situaron una serie de mesas para que los asociados pudieran depositar allí la documentación comercial de sus empresas, tales como catálogos de servicios, productos, revistas, obsequios para los asistentes, etc. Y por último, se degustó un delicioso cóctel durante el cual tuvieron la gran oportunidad de intercambiar sus tarjetas.

Mercedes Afonso Ramos
Presidenta de AJE Getafe

Ayudas y Subvenciones

☉ Línea Avalmadrid Multisectorial: naves, locales, oficinas

Consejería de Economía e Innovación Tecnológica de la Comunidad de Madrid
Beneficiarios: Pymes y autónomos
Solicitudes: El plazo estará abierto según la disponibilidad de fondos
Acciones subvencionables: Ayudas a bajo coste y largo plazo en la adquisición de inmuebles, que les permitan la creación o expandir la actividad económica desarrollada. Cuantía: 100% ó 600.000 euros por beneficiario

☉ Ayudas de apoyo a la innovación de las pequeñas y medianas empresas 2007-2013

Ministerio de Industria Turismo y Comercio
Beneficiarios: Entidades sin ánimo de lucro y pymes
Solicitudes: Hasta el 4 de febrero de 2008
Acciones subvencionables: Inversiones materiales e inmateriales, excluidas la adquisición y acondicionamiento de inmuebles, los gastos de mobiliario, los medios de transporte y el equipamiento de oficina (excepto elementos informáticos); gastos de personal técnico directamente relacionado con el proyecto, respecto de los cuales habrán de fijarse las tarifas máximas aplicables por categorías laborales; colaboraciones externas como asistencia técnica, gastos de consultoría, tutorización y servicios relacionados con los proyectos; viajes interurbanos y alojamiento, necesarios para la realización del proyecto, respecto de los cuales habrán de fijarse los topes de los importes máximos aceptables; el IVA o equivalente, soportado por el beneficiario cuando suponga un coste real para el mismo; gastos generales, que no podrán superar el 10 por ciento del presupuesto subvencionable. Cuantía: Con independencia de los límites de ayudas que se puedan establecer para cada una de las líneas, las subvenciones a la inversión no podrán, en este caso, sobrepasar la cantidad de 55.000 euros para organismos intermedios y 18.000 para pymes. Los proyectos de carácter suprarregional podrán superar estos límites

☉ Línea Avalmadrid Emprendedores: emprendedores

IDEAM (IMADE)
Consejería de Economía e Innovación Tecnológica de la Comunidad de Madrid
Beneficiarios: Autónomos o estar constituidos en sociedad mercantil
Solicitudes: El plazo estará abierto según la disponibilidad de fondos
Acciones subvencionables: Ayudas destinadas a potenciar la creación y consolidación de empresas, sobre proyectos empresariales viables y rentables en términos de generación de riqueza y empleo. Se subvencionarán la adquisición de activos fijos; activo circulante necesario para el desarrollo de la actividad; puesta en marcha o consolidación de la sociedad
Cuantía: 75% ó 60.000 euros por beneficiario. Las garantías deberán tener la firma de los promotores como compromiso e implicación del empresario en el proyecto empresarial

** Información orientativa. Para bases completas y válidas consultar con organismos convocantes*

PROYECTOS & SERVICIOS

astron



Gestiones Urbanísticas Promoción de Suelo

C/ Ricardo de la Vega, 3 - 2ºB • Getafe / Madrid • Tel: 91 601 09 71 - Fax: 91 681 05 63

CÁMARA DE COMERCIO

La Cámara de Comercio y Promomadrid han organizado, en colaboración con la Asociación Empresarial Eólica (AEE), la visita-estudio de 10 pymes madrileñas para la prospección de oportunidades de negocio

Cámara y Comunidad identifican oportunidades en el mercado eólico de EEUU para la expansión del negocio de las pymes madrileñas

Las fuentes de energía limpia están de moda y, entre ellas, la eólica brilla con furor en el mundo empresarial, porque esta tecnología parece la más desarrollada, fiable y rentable. Al margen del éxito de los gigantes eléctricos con fuertes activos en el sector eólico, como Acciona e Iberdrola, la aeronáutica Gamesa se ha convertido en la referencia del sector eólico, al recoger las buenas perspectivas para la industria en su cotización dentro del selectivo del mercado de bolsa español.

Prueba del frenesí que vive el sector de las energías renovables, este año se suceden las salidas a bolsa de nuevos valores: el pasado 24 de abril, Fersa comenzó a cotizar en la Bolsa de Madrid; para el próximo día 19 de junio está prevista el debut del fabricante de módulos solares Solaria; y, para finales de año se materializará la salida a bolsa de Ibernova, filial de energías renovables de Iberdrola.

Las pymes que trabajan en actividades relacionadas con el sector eólico pueden aprovechar los beneficios para su negocio derivados de esta efervescencia empresarial. Así lo entiende la Cámara de Comercio e Industria de Madrid, que considera que el mercado estadounidense puede proporcionarles una plataforma extraordinaria para expandir su negocio en condiciones suficientes de seguridad para su inversión.

Por lo pronto, Gamesa, Iberdrola y Acciona ya han conseguido irrumpir en el negocio del viento en Estados Unidos con gran éxito. Además, el Gobierno de George W. Bush está favoreciendo a esta fuente de energía frente al resto de las renovables. De hecho, y después de que Bush, reconociera el año pasado que "Estados Unidos es un adicto al petróleo", el pasado mes de febrero, anunció que este año habría recortes del 4% en el presupuesto destinado a la promoción de las energías renovables, a excepción de la energía eólica, que verá aumentar un 8,4% la inversión pública, hasta 44,2 millones de dólares. Un hecho que resalta un reciente informe de la Oficina Económica y Comercial de la Embajada de España en Chicago.

La feria-congreso mundial del sector eólico (Windpower), que este año se celebra en la ciudad estadounidense de Los Ánge-



Alemania y España encabezan la generación mundial eólica, les sigue EEUU, con 9.149 megavatios de capacidad instalada

En Europa hay 20 parques eólicos instalados mar adentro (offshore), mientras que en EEUU no hay ninguno

les, proporciona un marco idóneo para la prospección de oportunidades y el encuentro empresarial. De ahí que en una iniciativa conjunta de la Cámara de Comercio y la sociedad pública autonómica Promomadrid, en colaboración con la Asociación Empresarial Eólica (AEE), hayan decidido organizar una visita-estudio a este evento internacional de 10 pymes y organizaciones especializadas en estas tecnologías madrileñas, asesorándolas y acompañándolas en todo momento.

En esta edición de Windpower se han reunido 300 expositores y más de 5.000 visitantes. La iniciativa de la Cámara y Promomadrid ha sufragado el 75% del billete de avión y el 100% de los costes de participación en las conferencias y exposición en Windporwer 2007 de las siguientes sociedades madrileñas: las ingenierías especializadas Kintech Ingeniería y Aries Ingeniería y Sistemas; los fabricantes de equipos eléc-

tricos Enertron (del Grupo Gamesa), Circutor y Metereológica; la cooperativa Matz-Errekala y Plásticos Temoestables, ambos fabricantes de componentes de las turbinas eólicas; la sociedad de inversiones Borago Inversiones; la consultora Energy to Quality; y el centro tecnológico de innovación ADIC, adscrito a la Universidad Autónoma de Madrid.

Un desarrollo estratégico para España

Las crisis energéticas que provocan las incertidumbres geopolíticas amenazan periódicamente con desestabilizar la economía mundial. La elevada dependencia del petróleo para el suministro energético de las economías occidentales les lleva a acusar cualquier subida acelerada de los precios del barril de crudo en los mercados internacionales.

En la Unión Europea, el 70% del consumo

de energía procede de los combustibles fósiles, por lo que el plan que ha trazado el Ejecutivo de Bruselas para reducir esta dependencia pasa en buena parte por impulsar el desarrollo de las tecnologías relacionadas con las fuentes de energía renovables (fundamentalmente, minihidráulica, eólica, solar y biomasa).

La tecnología eólica ha ganado así un considerable desarrollo en algunos países de la Unión y, en la actualidad, Alemania y España encabezan la generación mundial eólica y, en consecuencia, han conseguido desarrollar la industria más potente del mundo. Les sigue, a buena distancia, Estados Unidos, que ocupa el tercer puesto en la clasificación mundial, con 9.149 megavatios de capacidad instalada.

Para España, el desarrollo de las tecnologías ligadas a las energías renovables es si cabe más decisivo que para la mayoría de los países miembros de la Unión, puesto que el 80% de su consumo energético procede de la combustión de combustibles fósiles. De hecho, el Gobierno de Rodríguez Zapatero aprobó en 2005 un Plan Nacional de Energías Renovables, que vino a sustituir el Plan de Fomento de Energías Renovables del Gobierno anterior y cuyos objetivos están trazados con un horizonte de cinco años.

Objetivo: duplicar la potencia instalada actual para 2010

Este Plan se propone que para 2010 el conjunto de los productores de renovables aporten el 12,1% del consumo de energía primaria. En las previsiones destaca la contribución la energía eólica para entonces, con un objetivo de potencia instalada que duplicaría prácticamente la actual, ya que se elevaría a 20.155 megavatios para 2010. La potencia eólica instalada en España a 1 de enero de 2007 alcanza los 11.615,07 megavatios, según los últimos datos recogidos por el Observatorio Eólico de la Asociación Empresarial Eólica, en colaboración con la Asociación de Productores de Energías Renovables (APPA). Los 1.587,16 megavatios instalados durante el año pasado suponen un crecimiento anual del 15,8 %, porcentaje similar al registrado en 2005. En cualquier caso, la capacidad de los parques eólicos españoles se ha duplicado en los últimos cuatro años.

SEMINARIOS

"CUADRO DE MANDO INTEGRAL (BALANCE SCORE CARD)"

Fecha: 5, 12 y 19 de julio

Horario: 9:30 horas

Lugar: Oficina Territorial de la Cámara en Getafe

"NORMAS INTERNACIONALES DE CONTABILIDAD (NIC)"

Fecha: 26, 27 y 28 de junio

Horario: de 9:30 h. hasta las 13:30 h.

Lugar: Cubas de la Sagra

FERIAS

FERIA DE ARTESANÍA

Fecha: 23 y 24 de junio

Lugar: Serranillos del Valle

INFORMACIÓN:

Oficina Territorial de la Cámara en Getafe · C/ Diésel, s/n. Polígono Industrial El Lomo · 28096 Getafe (Madrid)

Tfno: 91 681 06 26 · Fax: 91 683 21 16 · E-mail: gte7@camaramadrid.es

Rebajas

GETAFE ESTÁ EN

Rebajas

de Verano

MÁS DE **2.500** TIENDAS EN GETAFE

COMERCIO DE PROXIMIDAD
La mejor GARANTIA

| moda | complementos | deportes | ocio | viajes | alimentación | hogar | mobiliario | cocinas | electrónica | decoración |

El director musical de la escuela Al Alba, **Pino Rovereto**, ha acompañado con su batería a Cristina del Valle, Olé Olé, Rosana, Shakira o Gloria Estefan, entre otros

“Dejé todo en Italia, donde había trabajado con Ricardo Cocciante o Neck, cuando todavía no era nadie”

Pino Rovereto es un batería de origen italiano que recaló en la localidad hace casi una década. Vino de la mano de su mujer, una bailarina getafense que había conocido estando de gira en un crucero, y juntos montaron la Escuela de Danza y Música Al Alba. La percusión del joven ha acompañado a artistas como Rosana, Chayanne, Shakira

o Phil Collins, musicales como *Peter Pan* o *La magia de Broadway* y programas de televisión como *La corriente alterna* o *Un domingo cualquiera*. Con la cantante Cristina del Valle ha pasado el último invierno, desde el primer concierto en Palestina hasta el último en el Teatro García Lorca.

U nas instantáneas descubren a un niño de año y medio a la batería. Su nombre es Pino Rovereto, que vio bullir la música en su casa “desde siempre”, con una madre cantante y un padre concertista de música clásica. Esa imagen de la infancia es la que se repite hoy y a lo largo de su carrera. El joven, con 32 años, comenzó con 13 poniendo la banda sonora a bodas y comuniones y ahora puede contar su viaje a Palestina junto con Cristina del Valle, la vuelta desde dentro de Olé Olé o sus aventuras con Rosana, Chayanne, Cristian Castro, Shakira, Gloria Estefan o Phil Collins. Musicales como *Peter Pan*, *La magia de Broadway* o *Aladdin* han contado con sus golpes. Ha compuesto temas, producido discos, trabajado en televisión, viajado por rincones recónditos y guarda estrecha amistad con artistas como el también italiano Eros Ramazzotti. A todo esto, es profesor y director musical de la Escuela de Danza y Música Al Alba, sita en Getafe Norte.

Nacido en la italiana y sureña ciudad de Nápoles en 1974, recorrió 900 kilómetros a sus 16 años para “evolucionar en la música” en la septentrional Milán. Allí conoció a “uno de los grandes baterías del mundo”, Tullio de Piscopo, “mi maestro”. Estudió con él y sus enseñanzas le hicieron merecedor de servirle de acompañante en una gira. “Sería como el Phil Collins italiano”, dice Rovereto a favor del instructor con quien colaboró una década. La vida del joven músico dio un vuelco de 180 grados. Se puede decir que un barco le llevó hasta España. Y es que, montado en un crucero haciendo una gira de catorce meses, conoció a Gema, bailarina y después su mujer, y con ella vino a Getafe en 1998. “Dejé todo en Italia, donde había trabajado con Ricardo Cocciante o Neck, cuando todavía no era nadie”.

De la mano de su mujer

Sus principios en la Península Ibérica no resultaron fáciles. “Empecé desde cero” y ni siquiera dominaba el lenguaje. Tanto Gema como Pino, volcados en el mundo artístico, estaban continuamente de viaje. Pensando en “estar juntos”, montaron en el año 2000 la Escuela de Danza y Música Al Alba, en donde la bailarina es directora y el batería, profesor y director musical, y contaban entonces en su plantilla con hombres como el guitarrista y percusionista de Alejandro Sanz o el bajista de Miguel



El batería Pino Rovereto en la Escuela de Danza y Música Al Alba.

El concierto en Palestina con la cantante Cristina del Valle el 24 de diciembre fue el “más emotivo de mi vida. El avión iba lleno con nuestro grupo: unas 150 mujeres y sólo cuatro o cinco hombres”

Bosé. Como reconoce Rovereto, la búsqueda de la estabilidad únicamente se hizo patente el primer año; los siguientes, Pino Rovereto no ha parado de viajar. “Es mi vida, lo que realmente me gusta, tocar delante de la gente...”.

Los conjuntos iniciales que en España contactaban con el batería “no eran profesionales, sino aficionados” y había dejado a los grandes en su país. Esta racha también cambió. El arranque lo marcó el grupo celta La Banda, con el que realizó más de cien conciertos en año y medio. La escalada en el mundo de la partitura había comenzado. Su instrumento pasó por los platós de televisión para poner fondo a programas como *La corriente alterna* o *Un domingo cualquiera*, éste con Ramón García. Del primero, el músico cuenta que “éramos seis baterías tocando detrás de bidones de basura, cubos, paelleras...”, y hacíamos la orquesta”; gracias al segundo tuvo “la suerte” de codearse con “estrellas” como Phil Collins, Gloria Estefan o Rosa, “entre tantos”.

En 2002 llegó la primera edición de

De la escuela al escenario

Los escenarios del Centro Cívico de Juan de la Cierva y la residencia de ancianos Getafe Norte serán pisados, pateados, acariciados y deleitados por quienes dan vida a la Escuela de Danza y Música Al Alba. Como una veintena de profesores y unos 65 alumnos, del centenar y medio matriculado en el centro, moverán sus cuerpos en clave de flamenco, clásico, moderno o bailes del salón, según plantea la directora de la escuela, Gema Arellano. Eso en la parte de danza, reservada para el final de la exhibición, como colofón. La actuación, sin embargo, arranca de la mano de los maestros, con un tema del pianista y compositor Chick Corea llamado *Spain*, uno de los estándares de jazz. A continuación, los estudiantes repicarán una rumba, después sonarán las guitarras eléctricas junto con la batería y

el bajo y “todos los alumnos juntos tocarán dos temas”. En uno de ellos los sonidos de los instrumentos irán acompañados de la voz de un niño de 9 años.

El vestuario, acorde con los estilos, hacen más colorida la propuesta. Mantones con el flamenco o tutús para la parte clásica son parte de un espectáculo que aglutina diferentes edades, desde tres años, “los más pequeños”, hasta cincuenta y tantos, “en las parejas de bailes de salón”. El fin de las actuaciones, previstas para el 15 de junio en Juan de la Cierva, y para el 22 en la residencia de ancianos, es “hacer una exhibición de lo que ha aprendido el alumnado a lo largo del curso”. La del centro cívico será una actividad “privada” para las familias de los estudiantes y con la del geriátrico se pretende “que los abuelos pasen una tarde agradable y se diviertan”.

Operación Triunfo, “el fenómeno”, y con ella su excursión. Ahí estaba Rovereto. Aunque sabe del rechazo que puede producir a ciertas personas, para él “es una de las giras más fuertes que he hecho en mi vida”. Lo dice sobre todo por la masificación de fans “en el aeropuerto, el hotel...”. Vivió de primera mano la locura de los seguidores. Además, de esa expedición salió “casi una familia” de la banda. Esta experiencia llevó a otras y, por ejemplo, trabajó con Alejandro o Gisela, con la que dice tener una “amistad fabulosa” desde entonces. También, hay que decirlo, es su director musical, le puso en contacto con los productores de Laura Pausini e hizo con ella su disco *Turru turru* y el que saldrá a la venta en septiembre.

Nochebuena en Palestina

Hasta Palestina se fue las navidades pasadas el batería acompañando a las cantantes Cristina del Valle, Mercedes Ferrer o Aurora Beltrán, entre otras. Con unas 20.000 personas en la fría plaza de la Natividad la misma noche del 24 de diciembre, Nochebuena, la Plataforma de Mujeres Artistas contra la Violencia de Género elevó la voz por la paz. Las dos primeras palabras que le vienen a la mente a Rovereto para describir la actuación son “impresionante, increíble. Es el concierto más emotivo de mi vida”, siente con el corazón en la mano. “El avión iba lleno con nuestro grupo: unas 150 mujeres y sólo cuatro o cinco hombres”. También confiesa que pasó miedo. Estaban en contra del muro levantado por los israelíes en Palestina y temía un posible atentado. La gira de Cristina arrancaba así y el invierno le ha llevado por los teatros hasta acabar, precisamente, en el García Lorca de la localidad.

Para hablar con Rovereto no hay que tener prisa. Tiene innumerables historias que contar. Pese a su juventud, las dos décadas que lleva en la música le han proporcionado numerosas y variopintas vivencias. Su trabajo, y su pasión, le han llevado a lugares para él peligrosos, como Zandibar, en Sudáfrica, o ciudades “muy grandes con mucha diferencia entre pobreza y riqueza”, en Sudamérica. Por estos países del otro lado del Atlántico recuerda que vio la luz cuando llegó a Buenos Aires y había una cabina de Telefónica, “ya me sentía más en mi casa”, argumenta. Todo ello queda para el anecdotario.

Susana Zorraquino

Hasta el 22 de julio expone en el **Museo de Arte Contemporáneo de Madrid** tras ser seleccionado en el certamen Descubrimientos PHotoEspaña

Juan de Marcos: "Es un apoyo moral, como si te dijeran: no vas por mal camino"

Entre los 1.000 trabajos que recibieron los organizadores, el suyo fue uno de los elegidos. Junto a otros 59 artistas Juan de Marcos fue preseleccionado en el certamen Descubrimientos PHotoEspaña 2007. Éste ha sido el logro del creador local, que aunque no consiguió finalmente el primer premio, se alegra de haber sido reconocido como uno de los "talentos jóvenes" de la fotografía mundial, como reza en la página web del Festival Internacional de Artes Visuales, que se celebra anualmente en Madrid desde 1998. Esta distinción le ha abierto la puerta para exponer en el Museo de Arte Contemporáneo de Madrid, en la calle Conde Duque, hasta el 22 de julio. "Es un reconocimiento importante. Es un apoyo moral, como si te dijeran: no vas por mal camino", dice quien se confiesa seguidor de Jeff Wall y Gregory Crewdson, artistas que revolucionaron este arte en los años 80. Dos de sus obras comparten pared desde hace unos días con las del ganador de la convocatoria, un finlandés. También con el resto de los escogidos: estadounidenses, alemanes, noruegos, sudamericanos..., enumera. Aunque la media de edad de los que concurren rondaba los treinta, "había un no-



El fotógrafo Juan de Marcos.

ruego con un trabajo realmente sobresaliente de 50 años". Juan de Marcos, que exploró su vocación por casualidad (su padre tiene una tienda de fotografía en la plaza de la Magdalena), optó al certamen con un trabajo titulado *La lucha por la vida*. Son instantáneas de "personas en momentos en los que aparentemente no ocurre nada, pero las cuales están interiorizando

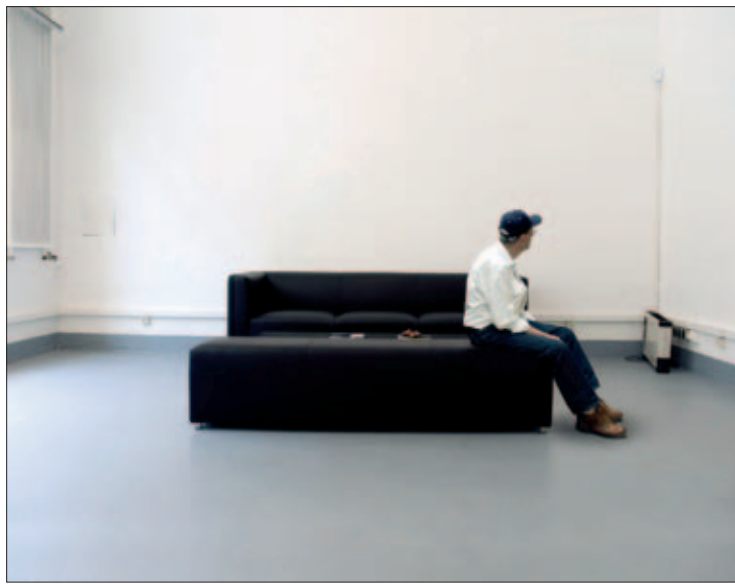

La lucha por la vida 2, título de una de las fotografías que Juan de Marcos expone en el Museo de Arte Contemporáneo.

un problema suyo: un divorcio, un trabajo...". Quienes han visto su creación le comentan que "les gusta cómo se refleja el pensamiento de esa persona". El treinteaño se siente motivado con estos temas, y sobre todo, tiende a "colocar a la gente en ambientes empresariales. Me gustan las historias de oficinas". El museo contemporáneo no es el único lugar donde se puede contemplar

su propuesta. Hasta el 2 de julio la serie completa, 18 fotos, se exhibe en la escuela EFTI, situada en la calle Fuenterrabía, en Madrid. El centro cumple veinte años y para celebrarlo va a seleccionar piezas de veinte fotógrafos consagrados y otros tantos alumnos, para mostrarlas en La Casa de Vacas. Será a partir del 5 de julio, y entre los distinguidos también firmará el artista

vecino de Getafe: "Fui alumno de la escuela en 2004".

En este momento, que define "como prolífico", tiene otros proyectos en marcha. Como el que llevará sus imágenes al Centro Cultural Anabel Segura, en Alcobendas. El día 20 de junio se inaugura la muestra en la que participan las personas merecedoras de las becas de creación que recientemente otorgó la entidad. "Todo esto es un respaldo para continuar haciendo cosas. También me hace pensar que no hay que dormirse en los laureles. Es bueno tener un estilo, un lenguaje visual, pero no estancarse creativamente".

Para vencer dicho estancamiento qué mejor que seguir trabajando. Por eso, en septiembre estará presente en Entrefotos, "una feria de venta de fotografía que se celebra en el Centro Cultural Conde Duque" de Madrid. Para acceder a ella tuvo que sortear una prueba previa. El encuentro le agrada, "el autor se pone en contacto directo con el comprador". Es la segunda vez que su nombre figura en esta iniciativa. El futuro también se tiñe de nuevas empresas. "Tengo pensado hacer un trabajo de investigación sobre gente despedida, relacionado con las empresas", anticipa.

Noemi Moyano

El primer premio de la categoría local recayó en **Norberto González**

Un vecino de Parla gana el concurso de pintura rápida

Juan Manuel Fernández Pinedo, de 28 años y natural de Parla, y Norberto González Jiménez, de 32 años y artista getafense, se presentaron al séptimo Certamen nacional de pintura rápida con noventa y ocho personas más y ganaron. Primer clasificado resultó Fernández; como mejor artista local fue reconocido González. El resto de premios, del segundo al cuarto puesto, se fueron para Fuengirola (Málaga), Pinto, a las manos de Ramón Córdoba y Navas de Oro (Segovia). El centro de la ciudad sirvió de inspiración al parleño. En su búsqueda del modelo para su trabajo encontró por el camino la musa. La misma mañana del concurso, el primer domingo de junio, tras sellar su tela en la plaza de la Constitución trataba de encontrar la zona más antigua del pueblo. En ella había pensado por la singularidad de sus edificios, pero el caballete paró en mitad del trayecto: "En una calle, cerca de la Cibelina, que no es conocida por el extraño ni típica de la ciudad". Fue la luz que resbalaba en aquel lugar la que le llamó la atención. Tres personas caminan en su lienzo por la calle, y hay coches aparcados. Los colores son los de la propia vía; es una composición realista. Óleo sobre tabla con un formato de 90x70 centímetros que vio su final en dos horas y media. "Nunca esperas ganar, pero cuando acabas contento con un cuadro siempre tienes la ilu-



Norberto González (izda.), Juan Manuel Fdez. y Ramón Córdoba.

sión", dice el que recibió el veredicto con "sorpresa" a pesar de haber conseguido un primer premio hace dos años en el mismo certamen. En Getafe Norte sujetó su lienzo Norberto González. Pintó el Coliseum porque "desde el punto de vista plástico me parece interesante su forma, al estar junto a una ladera". Su provisional taller al aire libre lo montó en el parque cercano al centro comercial del barrio para obtener la panorámica. Este punto estratégico lo tenía localizado por los viajes a su estudio, situado en Villa-

verde. Unos días antes del concurso, "cuando me enteré de la convocatoria", ya tenía la idea del dibujo. El carácter "realista..., o naturalista, que lo define mejor", los tonos cálidos y la manera de incidir la luz en el paisaje resumen a grandes rasgos las características de este óleo sobre lienzo de 100x81 centímetros de tamaño. El creador invirtió unas cuatro horas en el trazo. A la misma cita local ya se había presentado "cuando la galería Que Más dARTE [que colabora junto con la Concejalía de Cultura en la organización y en don-

de se expone una selección de los cuadros] estaba en la calle Escaño", ubicándose actualmente en Casarrubuelos. Fue hace un par de años "o tres" y obtuvo el tercer premio.

Artistas de profesión

Tanto Juan Manuel Fernández como Norberto González se dedican profesionalmente a la pintura y viven de ello. El getafense es licenciado en Bellas Artes por la Universidad Complutense "y actualmente estoy preparando la defensa de la tesis doctoral". Desde que estaba en

quinto de carrera su mundo, el laboral y el otro, es el arte. Aunque su vocación le viene de antes y siendo pequeño ya cogía el pincel. Es pintor de la madrileña galería Kreisler y en ella montará su próxima exposición, prevista para el mes de septiembre. Su participación en concursos suele ser frecuente y acumula reconocimientos, entre ellos la Medalla de Honor en el Premio BMW, un certamen anual de pintura en el que la reina Sofía es la encargada de entregar los galardones. Este fue en 2003 y gracias a él conoce cara a cara a la soberana, "te da la mano...", recuerda González. En su currículum destaca una beca para estudiar en Nueva York. El que ha resultado ganador en esta ocasión del certamen de pintura de Getafe cuenta con una cincuentena de premios a sus espaldas, de los que alrededor de tres decenas son primeros. "Principalmente me presento a concursos de pintura seca, pero rápida también", dice Juan Manuel Fernández. Con la edad de trece años se introdujo como *amateur* en el oficio y a los diecisiete ya lo hacía profesionalmente. De aquí a diez meses su obra se verá en una galería de Madrid.

Susana Zorraquino

Selección de cuadros del VII Certamen de pintura rápida
Galería Que Más dARTE
Hasta el viernes, 29 de junio



FOGGESA

**Viviendas de 2, 3 y 4 dormitorios
Plaza de Garaje y Trastero**

en régimen de cooperativa

canalón



EDIFICIO BOULEVARD ESTACIÓN

Información y venta en GETAFE:

C/ Alcalde Ángel Arroyo 4-6 · 2ª planta · 28904 Getafe

91 682 97 47

www.grupofogesa.com

disfruta getafe

MÚSICA - ARTE - TEATRO - COMER - COPAS - PLANES

en las terrazas

TERRAZAS POR BARRIOS

ALHÓNDIGA SAN ISIDRO



Desayunos - Raciones - Bocado variados
Menú diario (7,50 €) - Parque infantil

C/ Jilguero, s/n • Teléfono: 626 834 673

BAR GETAFE

Platos típicos ECUATORIANOS
Comida ESPAÑOLA
Todo tipo de BATIDOS

C/ Canario, 3 • 696 692 856

Cafetería • Cervecería BAVIERA

Gran variedad en:

- FRITURAS
- TAPAS
- TOSTAS
- HAMBURGUESAS
- TERRAZA con zona INFANTIL

• Celebraciones y bautizos
en nuestra carpa

Plaza Tirso de Molina - C/ Garcilaso, 65
Teléfono: 91 683 63 89

Bar La PEPA
Peña MAREA AZUL

- Buenos aperitivos y raciones
- Muy sombreada
- Sin tráfico

C/ Colibrí, 9



LA FONJANA
VINOS y TAPAS

RACIONES
HELADOS ARTESANOS
BATIDOS NATURALES
TERRAZA DE VERANO

C/ Velázquez, 4. GETAFE

Bar EL LOCAL

- Buenos aperitivos
- Raciones
- Tostas variadas

Plaza Magdalena s/n (Junto Catedral)

COMER COMO EN CASA
MENÚS DIARIOS

MESON • TABERNA
LA CATEDRAL
DE GETAFE

Plaza de la Pasión • 91 682 93 99

RESTAURANTE
La Milana

- Menús diarios
- Menús especiales fin de semana
- Especialidad:
PALETOS de SOLOMILLO
PATATAS DE LA ABUELA

Plaza de la Pasión, 7 • 91 695 95 51

GETAFE CENTRO

a tapear

TU LOCAL DE CAÑAS Y TAPAS

RACIONES, TOSTAS y MONTADITOS
GRAN TERRAZA

C/ Arboleda, 7 • 645 667 120

BOK2 CALIENTES

RACIONES - ENSALADAS
TARTAS - SANDWICHES
PLATOS COMBINAZ

C/ San Eugenio, 1 (Plaza Canto Redondo)
Teléfono: 91 683 32 95

CRUZ BLANCA

Raciones
Menús diarios
Música en Vivo

C/ Cuadernos, 3 - Casco Centro (Madril)
Tel. 91 896 02 18

El Anticuario
RESTAURANTE

Plaza Canto Redondo, s/n
Teléfono: 916842596

**Café - Bar
EL ZOPICO**

DESAYUNOS
TAPAS
RACIONES

C/ Hormigo, 3 • 916840443

La Bode

TU TERRAZA DE SIEMPRE
ABIERTO TODOS LOS DÍAS

LA BODEGUILLA - C/ VALDEMORILLO S/N

Los días 16 y 17 de junio se celebra **el Rocío** organizado por la Casa Regional de Andalucía

De romería al Cerro de los Ángeles



Los romeros subidos a caballo en su camino hacia el cerro por el paseo John Lennon en 2006.

El fin de semana del 16 y 17 de junio el Cerro de los Ángeles volverá a presenciar la Romería Rociera. El evento *made in* Andalucía cumple veintidós años celebrándose en Getafe. Un tiempo en el que se ha convertido en “la segunda romería de España”, por detrás de la de Almonte, en Huelva, señala el presidente de la Casa Regional de Andalucía, Luis Grisolia. En la propuesta local los números son mastodónticos: una participación que gira en torno a las 400.000 personas, setecientos caballos, medio centenar de carros, setenta y dos asociaciones y una veintena de cuadradas, apuntan desde la organización. Atraídos por la convocatoria llegan visitantes de distintos puntos del centro del país: El Bierzo, Valladolid, Arévalo, Tarancón, Toledo, Ciudad Real... Los corceles provienen de Tarancón, Ollas del Rey, Escalona, Villamanta o Navalcarnero, enumera Serafín Piña, coordinador de las cuadradas. Entre sus cometidos, “tratar de inculcar a los caballistas que vistan de corto y no descamisados o en tirantes”, dice Piña. Es una cuestión de imagen, “para dar vistosidad”, y de “respeto a la Virgen”, puntualiza Luis Grisolia. La organización se preocupa de controlar cualquier detalle. Guardar la seguridad es una de sus obsesiones. “Tenemos un seguro de responsabilidad civil general para toda la Romería”, subraya el presidente, “no hay ninguna en España que tenga esta garantía”. Grisolia reconoce que son “muy estrictos” a la hora de preservar el orden. “Nos preocupa el tema de la seguridad, de la limpieza...”. Destaca la colaboración de los participantes. “Hacemos tres reuniones al año con las asociaciones para marcar pautas y normas. Inmediatamente finalizada la celebración nos juntamos y tomamos notas de

los fallos y tratamos de corregirlos. Las asociaciones también se sienten responsables y son guardianes de esas normas”.

Espectáculo y emoción

Para Grisolia es un “espectáculo, con mucho colorido”, el desfile que durante tres horas lleva a la Virgen al Cerro de los Ángeles. Antes del viaje, que comienza a las once de la mañana, la Casa de Andalucía alberga la misa de romeros. El canto de la Salve Rociera y la suelta de palomas son los momentos más emotivos. Las aves son mensajeras, y las cuidan desde hace más de una década en la azotea de su sede. Es en la explanada del Cerro donde continúa la fiesta. “El eslogan de fondo de esta cita es hermandad y convivencia”, apunta Grisolia, que ha visto hasta cuatro generaciones de una misma familia asistir a la actividad, “es muy bonito ver al bisabuelo, al abuelo, al padre, al hijo”.

La zona de acampada se transforma para acoger a las distintas expediciones. Una semana antes ya han proliferado, como setas, las tiendas de campaña. La infraestructura que se monta incluye “dotar de luz, habilitar el espacio de acampada, preparar las acometidas de agua, los bebederos para los animales, acondicionamiento, limpieza...”. En este sentido, el presidente agradece “el esfuerzo del Ayuntamiento, porque una celebración así no se podría hacer si no fuera por esta ayuda”.

La jornada acompañará a los noctámbulos hasta bien entrada la madrugada. Lo hará con la música que se interprete en el escenario instalado en el campo de fútbol. El espectáculo tendrá un intermedio, cuando se rece el santo rosario y se realice la alabanza a la Blan-

TAPAS • VINOS • COPAS

SESQUINITA
VINOTECA

C/ Leganés, 7 (Esquina Don Fabrique)

Cervecería
LA PENÚLTIMA

TAPAS, RACIONES, BURGUER
FUTBOL en PANTALLA GIGANTE
GRIFOS DE CERVEZA EN LAS MESAS

C/ Fuenlabrada, 12 • 680985108

La Taberna
del Filibustero

Libertia

Calle Pizarro 17

tapas / vinos / cervezas / mojitos

Picolabis

SNACKS - MÚSICA

ESPECIALIDAD EN CAFÉS

C/ San Eugenio, 10

CAFETERÍA - RESTAURANTE

MAYRA

COMIDAS CASERAS
RACIONES VARIADAS

C/ Aricena, 5



El presidente de la Casa Regional de Andalucía, Luis Grisolia.

ca Paloma. “A los romeros les gusta mucho la loa, es a partir de las doce de la noche”, señala Grisolia. “Es muy sentido. Los romeros llevan a la Virgen caseta por caseta, algunos le recitan poesía, otros le hacen plegarias, otros le cantan”, explica Antonio Ávila, responsable de comunicación. El domingo, 17 de junio, toca diana temprano. Misa (con bendición a los pequeños romeros), entrega de recuerdos y premios a las carrozas y carros, y comida de convivencia son los últimos coletazos del fin de semana.

Noemi Moyano

Misa de romeros

Casa de Andalucía
Sábado, 16 de junio, 10.30 h.

Romería al Cerro de los Ángeles

Salida desde el Parque de Andalucía
Sábado, 16 de junio, 11.00 h.

Misa rociera

Cerro de los Ángeles
Domingo, 17 de junio, 12.00 h.

Una cita obligada para los de El Bierzo

La comunidad andaluza de El Bierzo, en Ponferrada (León), lleva casi una década participando en la Romería Rociera al Cerro de los Ángeles. “Al año siguiente de fundar la casa cultural empezamos a ir”, apunta la presidenta Mari Carmen Jiménez. Fletan un autobús con destino a Getafe, “además de la gente que va en coches particulares”. Se suman muchos jóvenes de padres andaluces “que han nacido en León. Para ellos es una nueva vivencia. Para muchos éste es su Rocío”. La expedición disfruta del fin de semana, “nos encanta hacer el camino. Se nos hace corto a pesar del calor y del

polvo que se respira en la explanada”. La confraternización reinante es lo que más destaca Jiménez. “El año pasado hizo un calor horrible. Cuando llegamos del camino un grupo nos había preparado un gazpacho bien fresquito”, cuenta una anécdota. No les importa que el alojamiento sea un poco incómodo, “de madrugada nos acostamos en los sacos y colchones de aire. Pero no nos damos ni cuenta, caemos redondos”; ni que pronto se trunque el sueño, “no hemos dormido ni dos horas cuando ya nos despiertan con la diana. Pero pronto volvemos a la actividad y bromeamos, nos reímos”.

A pie desde Pinto

La expedición de Pinto hace el camino por partida doble. Antes de sumarse a la comitiva que traslada a la Virgen al Cerro de los Ángeles, sus piernas ya atesoran 12 kilómetros. Esta distancia es la que separa su localidad de Getafe, que completan a pie, en vez de en coche o en autobús. Así es desde hace años, por lo que se ha convertido en una tradición en la que participan unas “500 ó 600 personas”, confirma Eloy Lillo, presidente de la casa andaluza en Pinto. A las ocho y media de la mañana arranca su trayecto. A las 13.30 horas

está previsto el encuentro con el resto de caminantes, ya en el municipio vecino. “Tenemos tiempo de sobra”. Llevan con ellos, en una carroza, el simpeca (insignia que en las procesiones sevillanas abre marcha en la sección de cofradías de la Virgen). La logística la completan con un camión de avituallamiento y algún coche todoterreno, para trasladar a las personas mayores que no se quieren perder la experiencia. El calor es uno de sus enemigos, “no veas el solito que hace, no hace falta que vayas a la playa, ésta es la primera quemada del año”.

GETAFE NORTE

CAFETERÍA - CERVECERÍA

el apeadero urbano

Pinchos • bocatas • helados
Muy sombreada

C/ Rosa de Luxemburgo, 5 • 91 601 06 56

CERVECERÍA • VINOS • SIDRA DE BARRIL

EL CASAR

C/ Almazara, 2

Especialidad en BAGAÑO
91 665 10 19

CAFETERÍA

El Coliseum

CERVECERÍA

Especialidad en Mantejas y Raciones

C/ Maruja Torres, 2. Getafe Norte
(frente a Carrefour) 91 696 74 47

CERVECERÍA

EL NORTE

Muy sombreada
Ibéricos, canapes y ahumados
Cerveza bien tirada

Avda. Juan de Borbón, s/n • 916650817

91 601 01 37

www.elfrescoido.com

(Casa de Castilla-León)

C/ Rigoberta Menchú, 4

Terraza, amplios salones,
Horno de Leña)

Cafetería - Restaurante

El Frescoido

Raciones • TAPAS
MENÚ ESPECIAL
SÁBADOS Y DOMINGOS
GRAN TERRAZA DE VERANO

Avda. Rigoberta Menchú, 11
91 601 73 02

Cafetería - Cervecería

Trébede

ENTREPANES Y CANAPÉS
RACIONES VARIADAS

C/ Rigoberta Menchú, 19

JUAN DE LA CIERVA
LAS MARGARITAS

El Refugio

CAÑAS - TAPAS

Especialidad en bocadillos
Raciones para llevar (gran variedad)

C/ Andalucía, 4 • Pedidos: 91 695 73 77

El Viajero
de las Tapas

C/ Sánchez Morate, 10
91 228 47 01

Cómete el mundo

Viajamos por todo el mundo
para traerte las mejores tapas

COPAS HELADAS GRANIZADOS ELABORACION PROPIA

HELADERIA **GGGI** ITALIANA

PLAZA BARCELONA 11 GETAFE
METRO: JUAN DE LA CIERVA

Variedad de COPAS de HELADO
Especialidad en GRANIZADOS
Prueba nuestros
BATIDOS NATURALES

CERVECERÍA - TAPERÍA

L'ANTIGUA de Getafe

Fundada en el 2000

ESPECIALIDADES:
Canapés - Ahumados
Tapas de Cocina - Ibéricos

Avda. de las Ciudades, 5 • 912958074

Taberna Buda

C/ Violeta Parra, 4

Parque Infantil - Raciones variadas
Sin tráfico

Bar - Restaurante

LIBRA

Menú diario
Especialidad en:
Patatas y Saharais
Banquetes

Avda. España, 57-916836999

AUTOESCUELAS



autoescuela san José

C/ SAN JOSÉ DE CALASANZ 18 916952019
 AVDA. ARCAS DEL AGUA S/N 916965994
 C/ RAYO 49 916954879
 C/ LEGANÉS 67 916839393
 C/ VIOLETA PARRA 1 916840218
 PLAZA ESTALACTITA S/N 916838432
 C/ JUAN DE BORBÓN 2 916832827

BARES Y TAPAS

**COCINA FRESCA
VINO DEL PAÍS**

Don Pan
Broteca

Teresa de Calcuta, 2
(Frente al Coliseum)
912285474-675975515

Bar BOLI

Buenos aperitivos

C/ Carabanchel, 5
91 287 93 32

**Bar El CASTELLAR
ENOTECA**

CERVEZAS-VINOS
ESPECIALIDAD EN ANCHOAS
VERBENA DE AHUMADOS

C/ Carabanchel, 10

La cerveza bien tirada

Disfruta de nuestras
gambas o langostinos
por 6 euros el plato

Taberna

Entre Cañas

C/ Polvoranca, 5

La Barrica

Cafés, Tapas y vinos

C/ Magdalena, 11

Festejos La Penúltima...

Te organizamos tu fiesta privada,
cabea, streaptease, fiesta de espuma,
lo que se te ocurra,
DEJALO EN NUESTRAS MANOS

FINCA PRIVADA
Información: 680985 108

COPAS

Ay !! Candela

C/ Felipe Estévez, 9

Fiestas Universitarias

Jueves
Viernes
Sábados
a partir
de las 12.00
de la mañana

Cameron

Serranillos, 40

Caray

C/ Leganés, 17

CHAPEAU

Ricardo de la Vega, 1

Diva
café

Abrimos todos los días
excepto los domingo

C/ Carabanchel, 4

C/ Cuestas Altas, 7

EL PUNTO
ESSENCIAL CLUB

TU BUEN AMBIENTE, CON LA MEJOR MÚSICA
PARTIDOS EN PANTALLA GIGANTE

Club de Dardos (Lowen-Fredie)

Excalibur

100%
ROCK

**Tennessee
WHISKEY**

CLUB MOTERO

C/ Sierra, 7 - Getafe

**BAR
GARAJE**

GETAFE

Abierto todos los días
a partir de las 21.00 h.

Travesía del Pilar

La Tequileria

Abierto: Jueves, Viernes y Sábados

MÚSICA VARIADA:
Desde años 80 hasta actual,
pachanga ...

PRUEBA NUESTRO:
"Mojito" y "Margarita"
¡¡EL AUTÉNTICO!!

Visita nuestra página web
www.latequileriagetafe.com

C/ Magdalena, 23

El festival **Lunas de Papel** entretendrá al público infantil hasta el 22 de junio

Talleres, teatro y títeres



Un día de fiesta, montaje de títeres de guante de la compañía Libélula Teatro.

Al festival Lunas de Papel le restan aún algunas oportunidades para seguir entreteniendo al público familiar e infantil. Hasta el día 22 de junio se sucederán las propuestas en las que se mezcla teatro, danza, títeres y talleres. El día 16 la jornada calentará motores a partir de las 18.30 horas. El cruce de la calle Madrid con Hospital de San José y la plaza de las Escuelas Pías será tomado por la creatividad. La compañía Cadetelandia monta sus talleres de pintura, maquillaje y malabares. Del de maquillaje resultan "caracterizaciones espectaculares", subraya el director, José Antonio Feito. "El Spiderman negro, Jack Sparrow, las tortugas Ninja" son algunos de los héroes más demandados. Cuando el niño se mira al espejo "no se lo espera". Otra opción es enredarse entre pinceles y los colores de la paleta. "Llevamos cuarenta caballetes", soporte donde los participantes demuestran sus dotes artísticas dibujando a "personajes de ficción, de Disney, a Bart Simpson...". Después se llevan la obra a casa. El objetivo es que el infante "participe, se integre y se relacione con otros niños". En ese mismo lugar, a partir de las 20.00 horas, se culminará un día de fiesta. Éste es, precisamente, el título del montaje que presenta Libélula Teatro, un espectáculo de títeres de guante de los de toda la vida. "Es el tradicional, el que proviene de Europa, el más antiguo que empezó con Polichinela", explica David Faraco, uno de los manipuladores. El protagonista de la obra es Cristobita, nieto de don Cristóbal, que a su vez es descendiente del citado Polichinela, el famoso personaje de las farsas y las pantomimas italianas. "Nace a través de la tradición de este país, adaptado a la propia idiosincrasia española", dice del protagonista nacional. Cristobita es la estrella de la función, que

se compone de tres historias cortas. Su complemento es la cachiporra (palo que termina en una cabeza abultada). "Cuando algo no le gusta lo arregla a cachiporrazos. Es un utensilio que utiliza para superar sus miedos. Lleva implícita mucha ternura". El primer relato es "muy clásico", trata de una princesa cautiva; otro recrea una "historia antigua", la del personaje que va al barbero; y el tercero introduce una corrida de toros. Eso acontecerá después de que se abra el telón. Antes viene el pasacalles, "con música de dulzaina y tamboril y cabezudos". Animar a la lectura. Eso es lo que pretende la Compañía Kamante Teatro. "Acuñamos el concepto *juega-cuentos*. Va más allá de contar cuentos. Escenificamos un relato con objetos cotidianos: un caracol es un rollo de celofán, una serpiente es una manguera", afirma la actriz Luisa Aguilar. En *La caja amarilla*, la propuesta que representarán en el Hospitalillo de San José, el 17 de junio, incitan a coger un libro.

Noemi Moyano

Talleres de pintura, maquillaje y malabares

Cruce C/ Madrid con C/ Hospital de San José y plaza de las Escuelas Pías
Sábado, 16 de junio, 18.30 h.

Un día de fiesta

Cruce C/ Madrid con C/ Hospital de San José y plaza de las Escuelas Pías
Sábado, 16 de junio, 20.00 h.

La caja amarilla

Hospitalillo de San José
Domingo, 17 de junio, 12.30 h.

MOLOTO

Abierto de miércoles a domingo
y vísperas de festivales

C/ Jardines, 4

ALL YOU NEED IS POP

Actuaciones en directo los viernes
Monólogos todos los domingos

C/ Cuestas Altas, 6

**PUB
CRYSTAL**

C/ Eugenio Serrano, 10

Especialidad en CAFÉ IRLANDESES
Tu HAMBURGUESA de última hora

Zaestall!
PUB

ABIERTO TODOS LOS DÍAS
Fin de semana: AMBIENTE LATINO

C/ Arboleda, 18 • 91 684 03 50

DECORACIÓN

ICIAR DE LA CONCHA



ICIAR DE LA CONCHA

Venta, Confeción e Instalación de artículos Textil-Hogar

Confeción de cortinas GRATIS

C/ Ramón Rubial, 2 - Local 2
Teléfonos: 91-6842760 - 677468607
E-mail: info@decoraciontextil.com
Web: www.decoraciontextil.com

Outro Jazz y Frank Lacy tocarán en el Fender

Del DJ al contrabajo



Miguel Ángel Chastang acompañará al trombonista tejano Ku Umba Frank Lacy.

No es la primera vez que Ku Umba Frank Lacy, trombonista americano adscrito a *modern jazz* y arreglista del prestigioso saxofonista Steve Coleman, visita la ciudad. Ya lo hizo el año pasado en un concierto que Juan Yuste, dueño del Fender Club, recuerda como “el más hermoso y emocionante de los últimos años”. No estará solo. Miguel Ángel Chastang al contrabajo, Juanma Barroso a la batería, y Germán Kuzich al piano completarán el cuarteto que habitualmente acompaña al tejano en las giras por nuestro país.

Chastang tiene una amistad de más de quince años con Ku Umba. “Le conocí en mi etapa de Harlem, cuando vivía en Nueva York, a finales de los ochenta”. Habla de él como “un músico realmente espectacular, muy energético en el escenario que canta, baila... la gente quedó encantada en el Fender”. Han compartido escenario en muchas ocasiones, y es que Chastang tiene un currículum extenso, ya que lleva 35 años tocado con la gran mayoría de músicos de *jazz* afinados en nuestro país.

Actualmente tiene varios proyectos abiertos, como Four Generations —banda que colidera con el batería Al Foster— o la grabación de su próximo disco, un directo que tendrá lugar en el colegio mayor San Juan Evangelista de Madrid. Ku Umba y Chastang tocarán también en salas de la capital y participarán en una grabación para Tele 5 “de unos cuatro o cinco temas”. En el club local el cuarteto usará “el repertorio habitual que solemos hacer cuando Frank viene a tocar con nosotros a España”.

Una semana más tarde, el 21 de junio, llegará al Fender el *hip hop* de los madrileños Outro Jazz, un grupo que se caracteriza por acompañar sus rimas con base no sólo electrónica —como suele ser usual en el género— sino también instrumental. La banda formada por Sr. X y Letto Cuervo a los micros, A-cid en el teclado y el saxo, Bruno Lopes al bajo, Charlie Sánchez en la batería y Dj Volo a los platos presentará “algunos temas nuevos” que saldrán en su próximo trabajo, según explica el teclista y saxofonista, Álex Cid.

Los *hiphoppers* ya estuvieron el año pasado en el municipio en un concierto “en el que estuvimos muy a gusto”, comenta Cid. Tras siete años tocando, su música ha derivado hacia “los ritmos africanos, el *jazz*, el *funk* o el *soul*, tomando como referencia al grupo The Roots”, pionero de esta corriente del *rap* instrumental. La formación “ha cambiado mucho” y se caracteriza por “no tener una cabeza visible”. Tras la actuación, el grupo saldrá hacia Toulouse (Francia) para participar el día 23 en el Festival Río Loco, donde también estarán artistas como El Bicho, Paco de Lucía, Ojos de Brujo o Chano Domínguez.

Pablo Rivas

Ku Umba Frank Lacy
Fender Club
Jueves, 14 de junio, 22.15 h.

Outro Jazz
Fender Club
Jueves, 21 de junio, 22.15 h.

Reformas y Decoraciones ORO, S.L.L.

**ALBAÑILERÍA
FONTANERÍA
PINTURA
ESCAYOLA
ELECTRICIDAD
CALEFACCIÓN**

Ofertas en:
**AIRE ACONDICIONADO
MUEBLES DE BAÑO**

C/ Tarragona, 9 • 91 982 95 48

DEPORTES

**RESTAURANTE
CAMPING
BALCON
DEL TIETAR**

PARCELAS AJARDINADAS
CABAÑAS DE MADERA
CARAVANAS
PISCINA
RESTAURANTE

PEDRO BERNARDO (Ávila)
920387182-635529602

**For
Gym**

NUTRICIÓN DEPORTIVA

C/ Madrid Ezeiza 32, 28, 93 544 21 76
C/ San José de Calasanz 16, 91 643 68 46

**IMPERIAL
FITNESS CENTER**

c/ Álvaro de Bazán, 4 • 916650453
c/ Villaverde, 31 • 916826762
www.imperial-fitness.com

FINE SPORT

LUNES a VIERNES
de 9.00 a 23.00
Marathon Acrobic
a finales de mes

SÁBADOS
de 10.00 a 14.00

C/ Cuestas Bajas, 8 • 659687697

ENSEÑANZA

Escuela de Danza y Música

AL ALBA
www.escuelaalalba.com

Monográficos
en julio

C/ Francisco Sauquillo, 5 • 916840732

FISIOTERAPIA

GETARIS

CENTRO DE FISIOTERAPIA Y REHABILITACION
Colegio Profesional de Fisioterapeutas de la C.M.
PODOLOGÍA

C/ Pizarro, 34 - 28902 Getafe (Madrid)
Tel. 91 696 50 34 - www.fisiogetaris.com

INFORMÁTICA

SIS
SISTEMAS INFORMÁTICOS

SERVICIO TECNICO:
ORDENADORES
IMPRESORAS
MONITORES

MODIFICAMOS
TU CONSOLA

91 6650273

AVD JUAN CARLOS I 11 LOCAL 18

MARISQUERÍAS

MARISQUERÍA - RESTAURANTE
LAMARINA

EL REY DE LAS MARISCADAS
Av, España, 8 • 91 682 47 57

MARISQUERÍA PALAS

- Mariscos del día (cocción en local)
- Mariscadas / Parrilladas
- Servicio a domicilio (Sin coste adicional)

C/ Madrid, 106. 91 682 74 91 - 91 695 73 99

TU MEJOR ELECCIÓN
comidas y cenas
Abierto de lunes a sábado

ERNESTO CHE GUEVARA NO. 2 ● PLAZA DEL CANTO REDONDO

Teléfono: 91 683 11 35



MODA

arreglos

YA ESTAMOS EN GETAFE,
Plaza Escuelas Pías 1 Local
Teléfono: 660291920

¡reestrena tu ropa!

bajos, cremalleras,
estrechar, cojines,
punto, forros
cuero, cortinas
y mucho más

Transformaciones de ROPA
Consulte a nuestro personal
las posibilidades
de transformación

10% de descuento
presentando anuncio

arreglos
en
HORA

D'LUIGI
GRUPO DE MODA
C/ Villavieja, 2
91 686 99 78

D'LUIGI
WOMAN
C/ Formicari, 22
91 682 28 97

MODA INFANTIL

nenuco

C/ Magdalena, 21 • 916839151

MOTOR

98
OCTANOS

ropa, botas, cascos, guantes, cazadoras, monos
arai, shoe, lagv, dainese, acerbis, levior, scott, shark

REPUESTOS, ACCESORIOS Y SERVICIO TÉCNICO

DRAGON MOTOS

C/ San Eugenio, 12 • 916838026

OCIO INFANTIL

AEROPARK

¡Pasa un día inolvidable!
Celebra tu cumpleaños con nosotros

Centro Comercial BULEVAR
Planta Ocio (Junto a cines) • 916842245

Alina lunera
CAFETERIA

CUMPLEAÑOS
RACIONES
MENÚ DIARIO

C/ Ramón Rubial, 6 (Kelvinator)
Teléfono: 91 683 61 96

CUMPLEAÑOS Y FIESTAS INFANTILES
JUEGO POR HORAS

Multiaventura

C/ Hormigo, 11 • Teléfono: 916966810

REGALOS

COMPLEMENTOS Y ARTESANÍA

El Corca

Cerámica, ropa, bolsos, piercing, artesanía celta,
plata, semillas, esencias, inciensos, cjemolis...

Encuentra el regalo más original

Plaza de las Cuestas, 3
(Detrás del Ayuntamiento)

Villa Bethania
y
sus misterios

TAROT, REGALOS, VELAS,
INCIENSOS, LIBROS, MÚSICA,
PIEDRAS, HADAS, DUENDES...

C/ Ciempozuelos, 11 • 620006010

RESTAURANTES

ERRAZKI
RESTAURANTE - ASADOR

- Cocina tradicional vasco-navarra
- Carta selecta
- Especialidad en bacalao y carnes rojas
- Menú diario
- Menú especial
- Carta de vinos selectos

C/ Manzana s/n • 916830916
www.asadorerrazki.com

Como **AUTO-SERVICIO**
en Casa

- Sirvete la cerveza tú mismo
- Comida para llevar

C/ San Eugenio, 12 • 916838026

Restaurante Cafetería

COZAGON

- Menú diario
- Carne de Buey a la piedra
- Sábados noche: ORQUESTA

Centro Comercial Getafe 3 - 1ª Planta
916839495 • www.restaurantecozagon.com

RESTAURANTE - EL FORO

C/ San Eugenio, 1 - Teléfono: 91 683 91 89
www.elfororestaurante.com

- Basado en cocina mediterránea
- Menús diarios

el foro RESTAURANTE

La Casa de Murcia organiza las previas del **Cante de las Minas** y una gala flamenca

Por bulería y soleá



La cantaora María José Pérez en una actuación.

El Festival del Cante de las Minas, que se celebra en La Unión (Murcia) desde hace 47 años, tiene su fase eliminatoria en el García Lorca. La organización de estas previas corre a cargo de la Casa de la Región de Murcia en Getafe, que acerca el cante, la guitarra y el baile al escenario local el 23 de junio, para mostrar a los ciudadanos un pedazo del tablao que llega a ser este evento internacional. Voces y acordes en el tono de este arte persistirán en la localidad al día siguiente, con una gala que exhibirá el poderío de los cantaores Gemma Caballero, María José Pérez y *El Califa* de Córdoba, acompañados de las guitarras de Alberto Fuente y Pepe Núñez. Veintiún años tiene ahora la almeriense María José

versación y hablaron sobre la actuación en el Lorca. "Yo tengo mucha amistad con ella y con su familia", apunta el cantaor. Para *El Califa* no es su primera visita a Getafe. "Estuve el año pasado o hace dos haciendo las pruebas para La Unión". De esta ocasión no obtuvo galardón de la cita flamenca internacional pero ya guardaba de una edición anterior un primer premio "de los cantes de Málaga, Granada y Córdoba". Ha ganado "cuarenta y tantos" reconocimientos, entre ellos también el Premio Nacional de Córdoba, como María José Pérez, en 1992, y ha acompañado a figuras como Camarón. El repertorio que mostrará el cordobés en el Lorca pasa por "una serie de palos de Cayetano Muriel; fandango de Lucena; abandolaos de

Una gala exhibirá el poderío de los cantaores **Gemma Caballero, María José Pérez y El Califa de Córdoba**

Pérez y lleva "casi la mitad" de su vida cantando en clave de flamenco. Con público se arrancó en el cante a los 13 años y desde entonces una colección de premios acreditan su soltura, como el Nacional de Córdoba, de última adquisición (mayo 2007). Galardones con un primer puesto tendrá en su haber "unos catorce. No tengo más porque tampoco me presento a muchos concursos". A los 16 años llegó a la final del Cante de las Minas. Su voz es descrita "por otros" como "fresca, brillante, vigorosa y rica en matices". Con esta tarjeta de identidad deleitará a un público desconocido para ella en un espectáculo todavía sin definir. Y es que el guitarrista que la acompañará es madrileño, Pepe Núñez, y el mismo día de la gala prepararan el espectáculo. Viene a Getafe "con ilusión y ganas de conocer a la gente y de que me conozcan para volver muchas veces más". Pérez nació "con oído" en una familia aficionada al flamenco y su hermana Montse es, como ella, cantaora. Ambas hacen carrera sobre el tablao y en la universidad. María José estudia logopedia en Granada.

Málaga; rondeña; el jabegote, que es un cante de pescadores; alegrías de Cádiz; tientos tango, que lleva más compás, y si lo pide el público cantaré por soleá, por granainas y media y por colombianas". Cuenta *El Califa* que fue el cantaor José *el de la Tomasa* el que le bautizó con su nombre artístico en el año 1985. El trío de voces para la gala lo completa Gemma Caballero. Con ella también ha trabajado María José Pérez por ejemplo en *Diálogo del Amargo*, una obra de Federico García Lorca llevada al tablao por Mario Maya. "Hemos recorrido España y parte del extranjero", resuelve Pérez. Caballero animará al respetable local con un "pequeño recital". Es de Granada y no conoce la ciudad aunque sí otros municipios del sur de Madrid como Parla, al que fue el año pasado con la misma comparsa que tendrá en el Lorca, el guitarrista Alberto Fuente. Ahí, la cantaora compartía cartel con artistas como Estrella Morente.

Susana Zorraquino

Previas del Festival del Cante de las Minas
Teatro García Lorca
Sábado, 24 de junio, 19.00 h.

Gala flamenca
Teatro García Lorca
Domingo, 25 de junio, 19.00 h.

Conexión entre los artistas

La almeriense conoce a *El Califa* de Córdoba, cuyo nombre real es Antonio García Gómez. Precisamente, en mayo, cuando María José Pérez se hizo con el Premio Nacional en la ciudad de éste, mantuvieron con-

Pepe Viyuela recibirá el Premio Margarita Hierro en la vigilia Poemagia

Seis horas de poesía en el Hospitalillo

La unión de rimas y magia se llama Poemagia y en la localidad va a tener un espacio: el Hospitalillo de San José. Ésta es una de las novedades que el Centro de Poesía José Hierro ha introducido en su tradicional vigilia, aquella que desde 2003 despide el curso y da la bienvenida al solsticio de verano. En ediciones anteriores el escenario ha sido la plaza cercada por el José Hierro, el Centro Cívico del Sector III y el Conservatorio. Las 21.00 horas del 22 de junio darán las campanadas para comenzar una velada en la que "consagrados poetas" —destacan desde el centro— como Elsa López y Carlos Clementson, "reconocidos" ilusionistas, la actuación musical de Javier Krahe y "una sorpresa" a medianoche, además de la presentación del número 7 de la revista Nayagua, se mezclarán con la lírica y la prosa de los asistentes. Así, distintas voces pondrán tono a las palabras en esta cita cultural.

El evento está "abierto a todo el mundo", invita la directora del centro de poesía, Tacha Romero, y la entrada es gratuita. En otras ocasiones se han contado las personas por centenas, y debido a esta afluencia de gente los participantes recitarán sus trabajos respetando un turno de unos dos minutos. Aunque luego pueden repetir "si sobra tiempo". Los interesados pueden inscribirse hasta la víspera de la jornada, "incluso el mismo día" si hay hueco, pero el interés que despierta la convocatoria desaconseja la prórroga. El encargado de conducir las seis horas ininterrumpidas de gala literaria es el actor y poeta Gonzalo Escarpa.

Laureado y "payaso"

En calidad de premiado, "que es lo que más ilusión me hace" y de "payaso, que es otra de las cosas que me siento" acudirá el polifacético Pepe Viyuela a la vigilia. El humorista y televisivo artista, entre otras aptitudes, es también escritor. Su poemario, *Y amarte, sin saber*, le ha hecho ganar la segunda edición del Premio Internacional de Poesía Margarita Hierro, que entrega el centro y el Ayuntamiento. El tomo "es fruto de varios años de trabajo" y al principio "no estaba destinado a ser libro", explica el autor.



Una edición anterior de la vigilia poética.



El polifacético Pepe Viyuela.

Viyuela cuenta que es su "primera incursión seria" en el mundo poético; "todo lo demás que he escrito está guardado en el cajón". Las letras de esas páginas hacen rimas con palabras de amor y desamor, conceptos filosóficos, tonos optimistas y pesimistas... Viyuela escribe "todos los días" porque "me estimula y me gusta", además, le encanta, sobre todo, "compartir" sus textos. Leerá alguna de sus composiciones en el Hospitalillo y un breve discurso que ha resuelto especialmente para la ocasión. También preparará "un número visual en la línea de lo que siempre he hecho".

Será éste el tercer año que Pepe Viyuela participe en el encuentro. "El año pasado no pude, pero estuve los dos anteriores". Así, puede hablar de cómo vivió las vigiliadas: "Son siempre mágicas y hay confluencia de espíritus que creen que la poesía puede contribuir a cambiar las cosas". La noche resulta "especial y única". Y concluye: "Siempre me lo he pasado muy bien".

Susana Zorraquino

Vigilia 2007. Poemagia
Hospitalillo de San José
Viernes, 22 de junio, 21.00 h.

La fiesta inunda La Alhóndiga

Desde el jueves, 14 de junio, hasta el domingo, día 17, el barrio de La Alhóndiga está de fiesta. Serán cuatro días en los que se sucederán las actividades dirigidas a niños, jóvenes y mayores, y en los que destacará la participación, como señala Rocío Sánchez, integrante de la organización dentro de la comisión de infancia. Las propuestas se desarrollarán en tres ejes principales: la plaza Pazos Prías, la de Tirso de Molina y la de Rufino Castro, que albergarán las actividades para adultos y tercera edad, juventud e infancia, respectivamente, según indica Alberto Torres, de la comisión de jóvenes. Para Torres el objetivo del encuentro es "hacer ver a los vecinos que hay gente que trabaja por el barrio, y ofrecer algo alternativo". La celebración comienza en horario vespertino el jueves, 14 de junio. Los mayores podrán disfrutar de un par de propuestas: el baile y la en-

trega de trofeos de las competiciones de mus, cinquillo, tute, dominó y petanca, que tendrán lugar en la plaza Pazos Prías. El foco de atención se traslada a otro emplazamiento, la plaza de Don Rufino, a partir de las 22.00 horas, para dar paso al Cine en la calle, cita tradicional. El viernes, 15 de junio, la jornada triplica su oferta. Por la tarde los jóvenes podrán demostrar cómo se desenvuelven jugando en los ordenadores de la sala Redint del centro cívico. El maratón fotográfico y la animación por las calles anticiparán la celebración de deportes nocturnos. Ante el éxito de la anterior edición se han ampliado las alternativas: además de fútbol y ping pong habrá beisbol y baloncesto, indica Rocío Sánchez. Será en las pistas del colegio Ciudad de Getafe. A la misma hora, (22.00 h.) la plaza de Rufino se convertirá en una discoteca y karaoke, una actividad novedosa. La música de

la verbena cerrará la noche. El sábado destacan el concurso de *graffitis*, la Liga de Pro-evolution soccer y Guitar Hero (juegos de la Play Station), el pasaje del terror, la verbena y los fuegos artificiales. El domingo amanecerá con otra actividad inédita: el Gran Prix. "Imita las pruebas del programa de televisión, pero sin vaquillas", explica Sánchez. A las 13.00 h., el paseo Alonso de Mendoza se inundará con el olor de la paella vecinal que se cocinará. El ocaso de la celebración no será menos lúdico: humor en la calle, scalextric, concurso absorbe flanes, festival de baile y canción española, malabares, y por último, degustación de migas. N.M.

Fiestas del barrio de La Alhóndiga
Plazas de Pazos Prías, Tirso de Molina
y Rufino Castro
Del jueves, 14, al domingo, 17 de junio

COCINA ANDALUZA
Los jueves COCIDO COMPLETO
C/ Badajoz, 4 • 91 682 04 54

Bar - Restaurante
"Carnes a la brasa"
LA CHICHA
Travesía de Oriente, 4
(Frente a la Catedral)
91 682 67 88

BAR - CAFETERÍA RESTAURANTE
Menú diario y carta "Celebraciones"
C/ Hospital de San José, 77 • 916966794

PIZZERIA
Menú diario
Menú especial: FIN DE SEMANA
PASTAS y PIZZAS
C/ Hospital de San José, 19 • 9168368400

RESTAURANTE ITALIANO
CANALETTO
C/ Cuestas Altas, 9 • 91 601 06 38

LA MOLINERA
Peña getafense "LOS GETAGENIOS"
C/ Emilio Pardo Bazán, 4
28903 GETAFE NORTE
Tel. 91 665 19 90

MIRANDA
Menús diarios
Menú especial fin de semana
C/ Margarita Xirgu, 2 - Local 6 - 916017828

Restaurante Chino
SHANGHAI
上海酒家
Álvaro de Bazán, 29
916827752

TELEBURGUER
ROCK
C/ Pizarro, 15
SERVICIO A DOMICILIO
916826242
www.teleburguerrock.com

**TETERÍAS
COCKTELES**



Getafe Capital

disfruta getafe

PARA ANUNCIARSE
llamar al teléfono:

660508695

El local

Dos ojos a la Catedral



Dos grandes ventanales se abren en un lado de la plaza de la Magdalena. Pertenecen a El local, un establecimiento clásico en el municipio que después de pasar por varias manos cayó hace un par de años en las del joven matrimonio compuesto por Estrella Rodríguez y Julio Hernández. Ellos recuperaron el nombre con el que nació en sus principios, el citado El local, “y el ambiente” que se respiraba entonces, coincide la pareja. Hacen referencia a la presencia de “gente joven y matrimonios con hijos”. La música ayuda a crear esa atmósfera, y su ritmo depende del momento. Las canciones españolas de los años 80 son las que más suenan por los altavoces del bar. Julio y Estrella eran clientes del primer El local. Desde sus primeras visitas fueron atraídos por el atractivo de la casa.

El “carisma” —palabra que propone la socia— de la fonda radica en la cercanía con la Catedral. A sus pies se extiende la terraza de verano. Este céntrico ruedo presidido por la restaurada seo supone un espacio “ideal sobre todo para los niños, mientras los padres se toman algo”, que pueden hacerlo en los vanos, que hacen de escaparate y también de barra, o en el interior, ya que las ventanas permiten la vista al exterior. Las cristaleras aportan otras connotaciones al local, por ejemplo contribuyen a “dar sensación de amplitud”. Por dentro, el establecimiento desprende “calidez”. Es un lugar “acogedor”. Y el trato, “familiar”,

que viene por la propia regencia, la estirpe Hernández Rodríguez que se corona con Luna, la hija.

La bebida no puede ir sola. Tapas, aperitivos, bravas, alioli, tablas de ibéricos, roscas o tostas frías y calientes valen para acompañar al trago. Iniciativas para colmar las inquietudes de los huéspedes no faltan. El fútbol es un fijo en El local. La máquina de dardos agrada a los más certeros al blanco, de hecho, el año pasado el establecimiento patrocinaba a dos equipos centrados en esta actividad. Para Carnaval el matrimonio organiza encuentros de disfraces. Ya van dos, como los cumpleaños que ha tenido el bar. Fiesta hippy, la primera; oriental, la segunda. La pertenencia en tiempos de Julio y Estrella a una comparsa les impulsó a coordinar estos encuentros. Así encuentran una oportunidad de reunirse con antiguos compañeros y compartir antifaz. En Navidad, otra cita a lo grande. La casa conserva características de antes, como el toque rústico que le da la madera. También han realizado modificaciones: reforma en los baños, ampliación de estanterías, cambio del color o la introducción de aparatos de ozono “para purificar” el medio.

Susana Zorraquino

El local

Plaza de la Magdalena (junto a la Catedral)
Terraza, aperitivos, raciones y tostas

Lunes cerrado

convocatorias

CARPA EN LA PLAZA DE ESPAÑA

Hasta el sábado, 30 de junio
Exposición: *Objetivo: ¡volar!*

CENTRO CÍVICO DE JUAN DE LA CIERVA

(Pza. de las Provincias, s/n. Teléfono: 912027986)

Hasta el miércoles, 27 de junio
Exposición: *Andarte*

CENTRO CÍVICO DE LA ALHÓNDIGA

(Pza. Rafael Pazos Pías, s/n. Teléfono: 912027988)

Hasta el miércoles, 20 de junio
Exposición: *Arte y parte*
Domingo, 24 de junio, 19.00 h.
Música: Factor X

CENTRO DE CULTURA CALLE MADRID

(C/ Madrid, 54)

Viernes, 15 de junio, 20.00 h.
Cine: *The Queen (La reina)*
Viernes, 22 de junio, 20.00 h.
Cine: *Babel*

CONSERVATORIO DE MÚSICA

(Avda. Arcas del Agua, 1. Teléfono: 916017113)

Viernes, 29 de junio, 19.00 h.
Música: Escuela El atril

CRUCE DE CALLE MADRID CON CALLE HOSPITAL DE SAN JOSÉ Y PLAZA DE LAS ESCUELAS PÍAS

Sábado, 16 de junio, 20.00 h.
Teatro infantil: *Un día de fiesta*

FENDER CLUB

(C/ Escaña, 20. Teléfono: 607979858)

Jueves, 14 de junio, 22.15 h.; 10 euros
Música: Ku-umba Frank Lacy quartet
Del sábado, 16 de junio, hasta el sábado, 14 de julio
Exposición: *Superficies abstractas*
Domingo, 17 de junio, 21.00 h.; 5 euros
Música: Sonidos étnicos
Miércoles, 20 de junio, 22.00 h.
Cine: *Smoking room*
Jueves, 21 de junio, 22.15 h.; 7 euros
Música: Outrojazz
Miércoles, 27 de junio, 22.00 h.
Cine: *Atención al cliente*

CINE

ATENCIÓN AL CLIENTE
Fender Club
(Miércoles, 27 de junio, 22.00 h.)
Cortometraje de animación

BABEL
Centro de cultura calle Madrid
(Viernes, 22 de junio, 20.00 h.)

SMOKING ROOM
Fender Club
(Miércoles, 20 de junio, 22.00 h.)

THE QUEEN (LA REINA)
Centro de cultura calle Madrid
(Viernes, 15 de junio, 20.00 h.)

ENCUENTROS POÉTICOS
VIGILIA 2007. POEMAGIA
Hospitalillo de San José
(Viernes, 22 de junio, 21.00 h.)

EXPOSICIONES

ANDARTE
Centro Cívico de Juan de la Cierva
(Hasta el miércoles, 27 de junio)

ARTE Y PARTE
Centro Cívico de la Alhóndiga
(Hasta el miércoles, 20 de junio)

OBJETIVO: ¡VOLAR!
Carpa en la plaza de España
(Hasta el sábado, 30 de junio)
Temática: La aviación
Organización: Obra Social de La Caixa

SELECCIÓN DE CUADROS DEL VII CERTAMEN DE PINTURA RÁPIDA
Galería Que Más d'ARTE
(Hasta el viernes, 29 de junio)

SUPERFICIES ABSTRACTAS
Fender Club
(Del sábado, 16 de junio, al sábado 14 de julio)
Técnica: Fotografía
Autora: Adriana Castro

FESTIVALES

CANTE DE LAS MINAS
Teatro García Lorca
(Sábado, 23 de junio, y domingo 24 de junio, 19.00 h.)
Organiza: Casa de la Región de Murcia

BAILE Y CANCIÓN ESPAÑOLA
Plaza Rafael Pazos Pías
(Domingo, 17 de junio, 20.00 h.)
Cantantes: Santi Moreno, Charo León y Antonio Carretero
Grupos de baile: Bohemia, Factor X, Los atrevidos, Olor Azahar

MONÓLOGOS

MIGUEL ESTEBAN
Un buen día
(Jueves, 14 de junio, 21.30 h.)

KIKE MACÍAS
Un buen día
(Jueves, 21 de junio, 21.30 h.)

MÚSICA

500 KILOS DE MARIACHI
SGT. Pepper's Club Café
(Jueves, 14 de junio, 22.30 h.)

GALERÍA QUE MÁS d'ARTE

(C/ Casarrubuelos, 10)

Hasta el viernes, 29 de junio
Exposición: Selección de cuadros del VII Certamen de pintura rápida

HOSPITALILLO DE SAN JOSÉ

(C/ Hospital de San José, 4)

Viernes, 15 de junio, 20.00 h.
Música: Thiarea
Domingo, 17 de junio, 12.30 h.
Teatro infantil: *La caja amarilla*
Viernes, 22 de junio, 21.00 h.
Encuentro poético: Vigilia 2007. Poemagia

PLAZA RAFAEL PAZOS PRÍAS

Jueves, 14 de junio, 20.30 h.

Música: La familia Morcillo
Viernes, 15 de junio, 23.00 h.
Música: Iceberg
Sábado, 16 de junio, 23.00 h.
Música: Maracaibo
Domingo, 17 de junio, 20.00 h.
Festival: Baile y canción española

SGT. PEPPER'S CLUB CAFÉ

(C/ Cuestas Altas, 6)

Jueves, 14 de junio, 22.30 h.
Música: 500 kilos de mariachi
Viernes, 15 de junio, 22.30 h.
Música: Monmartre
Viernes, 22 de junio, 22.30 h.
Música: Blue eyes blues
Sábado, 23 de junio, 22.30 h.
Música: D'Bilix

TEATRO FEDERICO GARCÍA LORCA

(C/ Ramón y Cajal, 22. Teléfono: 912080462)

Viernes, 15 de junio, 19.00 h.; entrada libre
Música: Compañía Endedans
Domingo, 17 de junio, 20.00 h.; entrada libre
Teatro: *Rumores*
Viernes, 22 de junio, 21.00 h.; 6 euros
Música: *Bodas de Sangre*
Sábado, 23 de junio, y domingo, 24 de junio, 19.00 h.; entrada libre
Festival: Cante de las Minas

UN BUEN DÍA

(C/ Magdalena, 25)

Jueves, 14 de junio, 21.30 h.
Monólogo: Miguel Esteban
Jueves, 21 de junio, 21.30 h.
Monólogo: Kike Macías

BLUE EYES BLUES

SGT. Pepper's Club Café
(Viernes, 22 de junio, 22.30 h.)

BODAS DE SANGRE
Teatro García Lorca
(Viernes, 22 de junio, 21.00 h.)
Compañía Antonio Gades

COMPAÑÍA ENDEDANS
Teatro García Lorca
(Viernes, 15 de junio, 19.00 h.)

D'BILIX
SGT. Pepper's Club Café
(Sábado, 23 de junio, 22.30 h.)

ESCUELA EL ATRIL
Conservatorio de música
(Viernes, 29 de junio, 19.00 h.)

FACTOR X
Centro Cívico de la Alhóndiga
(Domingo, 24 de junio, 19.00 h.)

ICEBERG
Plaza Rafael Pazos Pías
(Viernes, 15 de junio, 23.00 h.)

KU-UMBA FRANK LACY QUARTET
Fender Club
(Jueves, 14 de junio, 22.15 h.)

LA FAMILIA MORCILLO
Plaza Rafael Pazos Pías
(Jueves, 14 de junio, 20.30 h.)

MARACAIBO
Plaza Rafael Pazos Pías
(Sábado, 16 de junio, 23.00 h.)

MONMARTRE
SGT. Pepper's Club Café
(Viernes, 15 de junio, 22.30 h.)

OUTROJAZZ
Fender Club
(Jueves, 21 de junio, 22.15 h.)

SONIDOS ÉTNICOS
Fender Club
(Domingo, 17 de junio, 21.00 h.)

THIAREA
Hospitalillo de San José
(Viernes, 15 de junio, 20.00 h.)

TEATRO

RUMORES
Teatro García Lorca
(Domingo, 17 de junio, 20.00 h.)
Libreto: Neil Simon
Compañía: Ícaro Teatro

TEATRO INFANTIL

LA CAJA AMARILLA
Hospitalillo de San José
(Domingo, 17 de junio, 12.30 h.)
Compañía: Kamante Teatro (Asturias)

UN DÍA DE FIESTA
Cruce de calle Madrid con calle Hospital de San José y plaza de las Escuelas Pías
(Sábado, 16 de junio, 20.00 h.)

PUBLICIDAD: TARIFAS ESPECIALES PARA PEQUEÑAS EMPRESAS Y PROFESIONALES. TELÉFONO: 91 601 03 94

PISOS

(VENTA EN GETAFE)

ALHÓNDIGA, muy soleado, 4ª planta, cerca de la estación Getafe Centro. Teléfonos: 916963214 y 616282762.

ALHÓNDIGA, piso de 75 m² útiles, para reformar, 3 dormitorios, 2 terrazas, ascensor. ¡Muchas posibilidades! Teléfono de contacto: 916834244.

ALHÓNDIGA, piso reformado a estrenar, 2 dormitorios, gas natural, ascensor. ¡Muy luminoso! Precio: 225.000 euros. Teléfono: 916834244.

ALHÓNDIGA, se vende piso, 100 m², 3 dormitorios. Teléfono: 916827671.

ALHÓNDIGA, totalmente reformado, 2 habitaciones, cocina amueblada, salón independiente con terraza, baño completo, trastero. Calefacción con tarifa nocturna. Teléfono: 646208627.

AVENIDA DE ARAGÓN, con ascensor, 60 m², 3 dormitorios, exterior, totalmente reformado. 225.000 euros. Garaje opcional, 22.000 euros. Teléfonos: 606193285 y 916950932.

AVENIDA DE ARAGÓN, piso 3ª planta, 60 m², 3 dormitorios, 2 terrazas, con ascensor. 215.000 euros. Garaje opcional. 22.000 euros. Teléfonos: 916950932 y 66193285.

AVENIDA DE ESPAÑA, venta de piso. Muy bien comunicado, 3 dormitorios, 1 a/e, salón de paso. Cocina amueblada. Baño completo reformado, instalaciones nuevas, gran terraza cerrada y trastero de 13 m². 245.000 euros. Negociables. Teléfonos: 620144007 y 679373573.

AYUNTAMIENTO bajo exterior, 3 dormitorios, baño completo, patio, 60 m², reformado. 180.000 euros. Personas interesadas contactar en el siguiente número de teléfono: 686101310.

CALLE ESTUDIANTES, nueva construcción. Piso de 3 dormitorios, 2 cuartos de baño, cocina amueblada, gres de 1ª, parque y carpintería en roble, calefacción individual por gas natural, radiadores de aluminio, armarios empotrados. Entrega inmediata. Estudiamos sus posibilidades de pago. Teléfono: 916837373.

CALLE GARCILASO, nueva construcción. Ático de dos dormitorios con amplísima terraza, 3ª planta con ascensor. Llave en mano. Trastero y plaza de garaje incluidos. Cuarto de baño completo, armarios empotrados, fregadero, cocina amueblada, calefacción individual por gas natural, radiadores de aluminio, aire acondicionado completo, videoportero, sistema de seguridad. Estudiamos sus posibilidades de pago. Teléfono: 916837373.

CALLE MADRID, 98, 3º K, dúplex-ático en venta en Getafe. 163,50 m². Precio: 751.266 euros. Teléfono: 659969300.

CALLE MADRID, se vende piso, 115 m², 3 dormitorios, 2 cuartos de baño, c/c, a/a, cocina recientemente amueblada, terraza en el salón forrada de madera, moldura de escayola por toda la casa, puertas de roble nuevas. Teléfono: 620236179.

EL BERCIAL, chalé de 360 m² útiles, 5 dormitorios, 3 WC, cocina amueblada, aire acondicionado, 2 plazas de garaje, piscina comunitaria. Precio: 630.000 euros. Teléfono: 639130799. Preguntar por Ventura.

EL BERCIAL, piso de 90 m², reformado a estrenar, 3 dormitorios, cocina con electrodomésticos, gas natural, amueblado. ¡¡Muy bonito!! Precio: 271.000 euros. Teléfono: 916834244.

GETAFE, piso 1ª planta, 1 dormitorio, todo amueblado, ventanas de aluminio, reforma hecha para entrar a vivir, calefacción nocturna, a cinco minutos de la Universidad y diez de Metrosur, baño y cocina reformados, cocina con electrodomésticos. 228.420 euros. Precio negociable. Urge. Teléfono: 916833794.

GETAFE CENTRO, exterior, 75 m², 3º, 3 dormitorios, cocina amueblada, baño, terraza, zonas comunes, 2 armarios empotrados, calefacción central, gres, climalit, p/roble. Reformado. 211.000 euros. Teléfono: 916019233.

GETAFE CENTRO, piso de 68 m², 2ª planta, exterior, 3 habitaciones, cocina, salón de paso, baño y terraza. Garaje opcional. Próximo a Renfe y autobús. Precio: 216.365 euros. Personas interesadas ponerse en contacto en el siguiente número de teléfono: 699087804.

GETAFE CENTRO, piso de 75 m² útiles, reformado totalmente, 3 dormitorios, cocina con electrodomésticos, gas natural, ascensor. ¡¡Mejor ver!! Precio: 289.000 euros. Personas interesadas ponerse en contacto en el siguiente número de teléfono: 916834244.

GETAFE CENTRO, piso de 100 m², 4º, salón 56 m², 2 dormitorios, cocina y baño, salón de diseño. 269.950 euros. No agencias. Interesados contactar en el teléfono: 629891371.

(VENTA FUERA DE GETAFE)

CARABANCHEL, al lado de Hipercor. 100 m², 3 dormitorios, salón, cocina, cuarto de baño, calefacción y aire acondicionado. Exterior, posibilidad de garaje. 258.440 euros. Teléfonos: 916817251 y 914650854.

FUENLABRADA (EL FERIAL), 3 dormitorios, 2 baños, cocina completamente amueblada, aire acondicionado en salón y habitaciones, parque, ventanas de climalit, trastero y garaje. Precio: 284.500 euros. Teléfono: 669525192.

GRIÑÓN, particular, chalé pareado de esquina, 2 plantas+sótano, 250 m² habitables, 520 m² de parcela, reforma a estrenar. 378.637 euros. Teléfono: 629162083.

GUARDAMAR (ALICANTE), piso de 90 m², 3 habitaciones, 2 baños, todo exterior, al lado del Mercadona. Precio: 193.526 euros. Personas interesadas ponerse en contacto en el siguiente número de teléfono: 655812808. Preguntar por Francisco.

NUMANCIA DE LA SAGRA (TOLEDO), chalé pareado de 197 m², 4 dormitorios, 2 baños, 1 aseo, 76 m² de patio, solárium, garaje para 2 coches, impecable. Precio: 286.000 euros. Teléfono: 916653559.

PARLA, Fuentebella, 80 m², 3 dormitorios, salón comedor, cocina amueblada, baño completo, terrazas acristaladas, c/c, tarima flotante, puertas de roble, reformado, piscina y zonas deportivas. Teléfono de contacto: 607460983.

PINTO, La Tenaría, apartamento de 45 m² + 30 m² de patio, nuevo, garaje y trastero. 190.000 euros. Personas interesadas ponerse en contacto en el siguiente número de teléfono: 609227733.

SESEÑA, ático de 100 m², 2 dormitorios, 1 baño, piscina, garaje y trastero. Precio: 204.000 euros. Teléfono: 678634107.

SESEÑA, chalé de 260 m², cuatro plantas, nuevo a estrenar. 330.000 euros. Interesados contactar en el siguiente número de teléfono: 669864401.

VILLAVERDE BAJO, vendo piso, 3 dormitorios, 1 baño, amueblado, 70 m². Precio: 171.288 euros. Teléfono: 679770183.

ZARZAQUEMADA (LEGANÉS), C/ Monegros. Bien comunicado junto a Metrosur y Renfe, completamente reformado, 3 dormitorios, cocina, baño, comedor, terraza. Teléfono: 609030549.

(ALQUILER EN GETAFE)

ALHÓNDIGA, apartamento amueblado, 1 dormitorio, todo a estrenar (cerca del hospital). 650 euros+comunidad. Interesados contactar en el siguiente número de teléfono: 606962893.

AVENIDA DE ANDALUCÍA, apartamento. 1 dormitorio, urbanización cerrada con piscina, trastero, totalmente amueblado. A estrenar. 650 euros. Imprescindible aval. Interesados ponerse en contacto en el siguiente número de teléfono: 647657739.

AG. INMOBILIARIA Desde 1989

C/ Felipe Estevez, 16 Local
Teléfono: 91 683 42 44 · Fax: 91 696 55 08

<p>LAS MARGARITAS Piso reformado de 3 dormitorios, wc, terraza acristalada, aire acondicionado. ¡¡Muy luminoso!! 37.769.622 ptas. - 198.000 euros</p>	<p>JUAN DE LA CIERVA Precioso piso 3 dormitorios, amplio salón, aire acondicionado, Climalit, totalmente reformado, aire acondicionado. ¡¡Mejor ver!! 33.227.200 ptas. - 235.000 euros</p>	<p>FINANCIACIÓN 100% + GASTOS REUNIFICACIÓN DE DEUDAS DINERO URGENTE PRÉSTAMOS PERSONALES 48 H comercial@getafeweb.com prestamos@getafeweb.com</p>	<p>ALHÓNDIGA 2 dormitorios, cocina+electrodomesticos, terraza, reformado, ascensor, gas natural. ¡¡Muy luminoso!! 32.445.270 ptas. - 210.000 euros</p>	<p>GETAFE CENTRO Piso totalmente reformado, 3 dormitorios, cocina+electrodomesticos, hidromasaje, g/n, semiamueblado, garaje opcional. ¡¡Muy buenas calidades!! 34.941.060 ptas. - 259.000 euros</p>
<p>LAS MARGARITAS Piso para reformar, 2 dormitorios, terraza, WC completo, 2ª planta. ¡¡Luminoso!! 30.448.638 ptas. - 195.000 euros</p>	<p>SECTOR III Adosado de 3 plantas, buhardilla, 4 dormitorios, 2wc+aseo, terraza, amplio salón comedor, piscina y zonas comunes. 33.443.586 ptas. - 474.000 euros</p>		<p>JUAN DE LA CIERVA Piso totalmente reformado, 3 dormitorios, g/n, 1ª planta, amueblado. ¡¡Muy buena zona!! 33.443.586 ptas. - 220.000 euros</p>	<p>GETAFE CENTRO Piso reformado a estrenar, 3 dormitorios, exterior, 1ª planta, terraza, gas natural. ¡¡Buenas calidades!! 35.440.218 ptas. - 270.000 euros</p>
<p>JUAN DE LA CIERVA Piso reformado de 3 dormitorios, gas natural, amplio salón. ¡¡Urge!! 32.445.270 ptas. - 214.000 euros</p>			<p>ALHÓNDIGA 105 m², salón, 4 dormitorios-tarifa nocturna, amueblado 34.109.130 ptas. - 268.000 euros</p>	

Residencial "Costa de Vigo"

Frente a Universidad Carlos III en Getafe



96 viviendas y áticos
de alto standing
1, 2, 3 y 4 dormitorios
y piscina

OFICINA DE VENTAS
en obra
viernes, sábados y domingos
648 18 13 41

Arroyo Culebro Leganés

20 viviendas unifamiliares

4 habitaciones y jardín de 75 m²



**TREBOL
GESTION**

Información y venta:

C/ Hormigo, 3 · 28901 Getafe - Madrid

Telf.: 91.682.60.00 · Fax: 91.682.61.61

www.trebol-gestion.com



Con el oído atento a sus sugerencias



**GETAFE
EL BERCIAL
EDIFICIO
RESIDENCIAL
UNIVERSIDAD**
19 viviendas,
con 2 plazas de
garaje, trastero,
piscina, pista de
paddel, zonas
ajardinadas y
local comercial



**GETAFE CENTRO
C/ RAMÓN Y CAJAL**
Promoción exclusiva
de 19 viviendas,
plazas de garaje
y trastero

Información y venta:

C/ Escaño, 24 - Getafe (Madrid) · ☎ 916837373

Zona comercial (McDonald's) Ctra. Getafe/Leganés ☎ 630196243

www.gestinfisa.net