

# Getafe Capital

AÑO VI - NÚMERO 108

19 DE ABRIL DE 2007

50.000 ejemplares de distribución gratuita



## Política

### Coy y Sabanés

Los candidatos de IU al Ayuntamiento y a la Comunidad defienden lo público y la participación

Páginas 6 a 8



## Actualidad

### Cocido maragato

La Casa de Castilla y León dará de comer gratis a 10.000 personas

Página 3

## Cultura

### Feria del libro infantil y juvenil

Presentaciones y cuenta cuentos hasta el 29 de abril

Página 44

COCINAS RIO

www.cocinasrio.com  
91 682 45 99

Ahorra con la calidad  
AENOR  
Empresa Registrada

c/ Alcalde Ángel Arroyo núm 4 y 6: 28904 - Getafe (Madrid)

## Esperando el desarrollo de la Ley de Dependencia

Apenas hace unos meses que la Ley de Dependencia entraba en vigor. Su contenido pudiera parecer una utopía y que no sea así es lo que esperan personas que como Ángel García pasan sus días postrados en un sillón. Él no lo dice porque no puede hablar. El alzhéimer le domina. Su cuidadora, papel que asumió su mujer, se manifiesta por él. Son 24 horas diarias de atención, como en el caso de Dolores Batres, con esclerosis. "Duermes con un ojo

abierto", dice su marido. Gloria necesita una ayuda "en casi todo" y la recibe de su pareja y sus hijas. Después de varios infartos cerebrales, con párkinson y deficiencia en la vista, Tomás requiere de una atención continua. Valeriano, con insuficiencia visual, y Valentín, invidente total, cuando no están en casa con sus hijas se encuentran en un centro de día. Manuela Castro tiene que lavarle los dientes a su esposo después de que sufriera un derrame cerebral. Por esquizofrenia Jesús y Antonio precisan ánimos para levantarse de la cama y a alguien para controlar el dinero. La obesidad y los problemas del corazón le hacen ver a Fermina una escalera interminable en los 70 peldaños que separan la calle de su casa. Son diez protagonistas para quienes sus cuidadores se convierten en su brazo derecho y su sombra.

Páginas 16 y 17



## UNA TARDE CON EL MINISTRO DE INDUSTRIA

El ministro de Industria, Joan Clos, ha visitado recientemente la exposición Getafeimás situada en la carpa cercana a la estación Getafe Centro. Llegó a ella acompañado del alcalde, Pedro Castro, quien le ofrecía las oportunas explicaciones acerca de las instalaciones o proyectos sobre investigación, desarrollo e innovación —temática de la feria—, y rodeado de miembros de la corporación municipal, políticos, empresarios, periodistas y curiosos. Unas palabras del regidor local y del responsable del Ejecutivo nacional cerraron el acto.

Continúa en la página 10

## POLÍTICA

► Gica, candidato del PP en las municipales: "Voy a trabajar por el deporte"

Página 4

## SOCIEDAD

► Carmen Ferrero, única concejala en el primer Ayuntamiento democrático recuerda su paso por la política

Página 18

## DEPORTES

► Erika Soto participará en el Campeonato de España sub 23 de judo

Página 40

## CULTURA

► Entrevista al batería Manuel de Lucena, director musical de *El Club de Flo*

Página 42

## Disfruta Getafe

► El festival Madrid en Danza trae **Del amor y otras cosas** de la Compañía **Rafaela Carrasco**

► Cenas con **zarzuela** en el **Hotel Hesperia**

► **Las galas del difunto**, de Valle Inclán, llega al **Lorca** con tintes modernos

► La banda de **blues Red House** actuará en el **Fender**

Páginas 46 a 50

## 20 camas para hijos prematuros

Con 1.200 y 900 gramos de peso, respectivamente, Sofía y Aroa tuvieron que superar al nacer los problemas que padecen los bebés prematuros. El equipo de neonatología del Hospital Universitario de Getafe, encabezado por la doctora Marta Muro, tenía todo preparado para su llegada al mundo. Con veinte camas disponibles esta unidad especializada pone a disposición de sus pacientes el personal y la tecnología que necesitan.

El pediatra Roberto Ortiz explica que "la inmadurez pulmonar que presentan estos pequeños y su imposibilidad de digerir alimento son las principales complicaciones a las que nos enfrentamos". Cada día que avanza es un paso de gigante para los recién nacidos. También para sus padres. Cuando llega el momento de irse a casa, "algunos ni nos lo creemos", asegura Raquel Cabañas, la madre de Aroa.

Página 12

## EL BERCIAL

Últimos avances en la urbanización

Entrevista al presidente de la junta de compensación, **Pedro Pingarrón**

Páginas 21 a 36

La oferta de viviendas de precio libre

NUEVO LANCIA YPSILON. FOR VERY YPSILON PEOPLE.

Tus amigos te copian, tus enemigos te envidian. Vas un paso por delante. Vives la vida al máximo. Consigues lo que quieres. Vistes como te apetece. Conduces lo que te gusta. Eres YYP.

NUEVO DISEÑO · NUEVOS Y MODERNOS INTERIORES · NUEVOS MOTORES JTD HASTA 90 CV · CARROCERÍA B-COLOR · CAMBIO ROBOTIZADO DFN · TECHO GRAN LUCE · TECNOLOGÍA BLUE&ME

DESDE **10.600\***€

LANCIA Ypsilon

RAMARGO Ctra. N-IV km. 12,900 (junto al Cerro de los Ángeles). GETAFE. Tel.: 91 665 31 20

Getafe Ypsilon desde 12.800€. \*YYP recomendado Petróleo y Seguros. Transporte, impuestos y otros promocional incluidos. No acumulables a otras promociones y válido solo para ventas a particulares hasta el 31/12/08. Lancia Ypsilon: consumo desde 4,3 a 6,7 l/100 km (ciclo mixto). Emisiones de CO<sub>2</sub> desde 114 a 159 g/km.

**Getafe Capital**

Edita



**Director editorial**  
Jesús Caldeiro

**Director**  
Santiago Erice

**Director adjunto**  
Emilio Fernández

**Redactora Jefe**  
Noemi Moyano

**Redacción**  
Raquel González  
Ruth Holgado  
Pablo Rivas  
Susana Zorraquino

**Colaboradores**  
Moisés Rojas

**Secretaría de redacción**  
María Jesús Blanco

**Diseño**  
Camaleón Publicidad  
**Maquetación**  
Julio Flores

**Fotografía**  
Pablo Cabellos

**Jefe de sistemas**  
Javier del Val

**Director de publicidad**  
Jesús Salazar

**Publicidad**  
Camaleón Publicidad  
Ángel Calle  
Mario Segundo  
**Coordinación de publicidad**  
Clara Cuevas  
Tel.: 91 601 94 21  
e-mail:  
publicidad@getafecapital.com

**Redacción**  
C/ Madrid, 65 - 2º Centro  
28901 Getafe (Madrid)  
Teléfono: 91 684 04 92  
y fax: 91 683 30 92  
e-mail:  
redaccion@getafecapital.com

**Imprime**  
DISTASA

**Distribuye**  
Atenea Publicidad  
Tel: 91 696 16 80

Depósito legal: SE-3867-2002

Getafe Capital no se hace necesariamente solidario de las opiniones vertidas por sus colaboradores en los artículos firmados. Prohibida la reproducción por cualquier medio o soporte de los contenidos gráficos o escritos de esta publicación, en todo o en parte, ni aun citando la fuente sin permiso del editor.

www.getafecapital.com

# Dependencia

**V**icenta Jiménez dedica las veinticuatro horas del día a cuidar a su marido, enfermo de alzheimer; la esclerosis ha obligado a Dolores Batres y Gloria Martín a desplazarse en una silla de ruedas; varios infartos cerebrales deterioraron la salud de Tomás Martínez; a Valeriano Ruiz le falla la vista; Manuela Castro es la traductora y cuidadora de su marido... Residen en Getafe y soportan sobre sus hombros una cruz que cualquier sociedad que se autodenomine del bienestar está obligada, como mínimo, a aliviar. Ellos, los ciudadanos dependientes y sus familias, esperan como agua de mayo el desarrollo de la Ley de promoción de la autonomía personal y atención a las personas en situación de dependencia. El camino hasta que culmine el proceso será largo, si las previsiones del Gobierno se cumplen no concluirá hasta el año 2014, y estará

llo de obstáculos, como cualquier norma cuya aplicación depende de la colaboración entre varias administraciones de distinto signo político y que necesite recursos económicos para que sea efectiva. Se puede discutir si la Ley de Dependencia es mejorable (seguro que sí), si sus plazos de aplicación podrían reducirse (seguro que sí), si debiera aumentarse su dotación económica (seguro que sí), si determinados baremos técnicos están poco o mal definidos (seguro que sí)... Se pueden discutir muchos aspectos de la norma (seguro que sí), pero es indudable que si en 2014 ha conseguido un éxito razonable, la sociedad getafense (y la española) será más justa y solidaria. Tanto el Ayuntamiento como la Comunidad de Madrid están obligados a apoyar los objetivos de esta ley y no hay excusas que les justifiquen si no ponen todos los recursos de los que disponen para conseguirlos.

## Misterios SIN resolver

¿CUANDO JOSÉ LUIS MORENO convenció al futbolista Gica Craioveanu de que sería una buena idea que se incorporara a la lista del PP al Ayuntamiento, pensaba sólo en fichar a un personaje con indudable carisma mediático y popular, o también buscaba a alguien que le enseñara aquellos aspectos del fútbol, como el fuera de juego, en los que el líder político todavía está un poco verde?

¿TANTA PRISA corría la foto política de la inauguración de las infraestructuras del intercambiador madrileño de la plaza Elíptica como para que no haya importado que todavía esté cerrado al público y a la entrada de autobuses, que falten detalles en la señalización y que aún no se sepa ni qué líneas de los autobuses interurbanos que pasan por Getafe se verán afectadas, ni si se mantendrán las paradas hoy existentes en lugares de la capital como las plazas de Atocha o Embajadores?

¿CUÁNTOS MALENTENDIDOS entre los funcionarios más veteranos y olvidadizos están provocando los nuevos agentes municipales que extreman el celo a la hora de pedir que los ciudadanos se identifiquen en el control de acceso al Ayuntamiento? ¿Tendrá que identificarse un día el alcalde, como ya le ha ocurrido a alguno de sus colaboradores?

## La imagen



Recién casados, el 13 de abril, y al grito de ¡Vivan los novios! le seguía el de ¡Viva la República! La pareja se encontró en la puerta del Ayuntamiento con un mitin que conmemoraba la bandera tricolor. El matrimonio se llevó la enhorabuena y unas insignias republicanas que colocaron en sus trajes de boda.

la viñeta de Joancaró



## Sube ☺

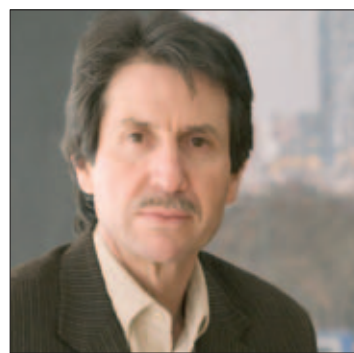

**Rozas**

Superar un cáncer siempre es duro. Para el artista Timoteo Díez Rozas supuso además un cambio en su pincelada. Y así lo transmite a través de sus obras en la exposición que con el nombre de *El antes, el durante y el después* repasan sus últimos cuatro años. Los cuadros, que se exhiben en la galería Que más dARTE, son, además, el resultado de su autoaprendizaje.

## Baja ☹



**Insulto político**

El insulto político no es un argumento, aunque algunos hagan todo lo posible por convertirlo en el pan nuestro de cada día. Un condenable ejemplo reciente fue protagonizado por un anónimo ciudadano que dio muestras de su escasa sesera el 16 de abril cuando, a voz en grito, tildó de asesino al ministro Joan Clos cuando éste salía de la carpa situada en Getafe Centro.

Edificio  
**ARLOS III**  
GETAFE

**¡Único en Getafe!**  
**Regalamos**  
**la Plaza de Garaje**  
con la compra de su vivienda

**Llave en MANO**



El comprador de la última vivienda de 4 dormitorios recibirá como REGALO la plaza de garaje en el edificio Carlos III.

**SOLO HASTA EL 30 DE ABRIL**

Edificio situado en la calle Madrid nº 102, en el centro del casco urbano de Getafe, junto a la Universidad Carlos III.

INFORMACIÓN:  
OFICINA DE VENTAS  
C/ Madrid, 88-B, 1º D  
Tels.: 91 696 41 24 • 91 417 96 10

**Grupo Inmo**



Cuando el estilo se convierte en mueble

**COCINAS RIO**

**AENOR**  
Ahora con la calidad Registrada

www.cocinasrio.com  
91 682 45 99

c/ Alcalde Ángel Arroyo núm 4 y 6; 28904 - Getafe (Madrid)

## Visita de mujeres de Santa Coloma de Gramanet



Una delegación del Consejo Sectorial de la Mujer de la ciudad barcelonesa de Santa Coloma de Gramanet ha visitado la ciudad para "compartir experiencias sobre el proceso de participación de las mujeres", según declara Eugenia Dueñas, coordinadora de la Delegación de Mujer e Igualdad del Ayuntamiento. Treinta y dos representantes de distintas asociaciones del municipio catalán tomaron parte en las sesiones de trabajo con distintos delegados del consejo sec-

torial local. Según Dueñas, "el objetivo es que salgan ideas prácticas de la reunión". Ambos consejos tuvieron la oportunidad de presentar diversos proyectos como el III Plan de Igualdad entre Hombres y Mujeres de Getafe, el I Congreso Barcelonés Norte o las jornadas sobre el 8 de marzo realizadas en ambas ciudades. La comitiva visitó el Instituto de la Mujer, el Centro de Poesía José Hierro y diferentes lugares de interés, como la Catedral de la Magdalena o el Cerro de los Angeles. P. R.

## Música para los jóvenes

La cita Y tú qué tocas llega un año más pensando en los jóvenes. Será el 20 de abril en la plaza de la Constitución donde grupos locales presentarán su música. Dirigidas a un auditorio similar serán las jornadas de debate del día siguiente, 21 de abril; entre sus objetivos está crear una comisión de seguimiento que verifique la dirección del Plan de Juventud. Con el nombre de Somos jóvenes, sabemos lo que queremos, en el Centro Cívico Juan de la Cierva se desarrollarán distintas mesas temáticas sobre vivienda, empleo y formación, vida saludable, ocio y cultura, participación ciudadana y aspectos de la ciudad. "Lo importante", para la concejala del área, Cristina González, es que esa comisión de segui-

miento pilote el proyecto. Además, el sábado será "un día de reflexión" en el que se expondrán las conclusiones que se vienen meditando desde hace año y medio con la celebración de otras mesas. A lo que se suman las ideas sobre distintas cuestiones que han comunicado los ciudadanos a través de los buzones colocados en distintos puntos de la localidad y por Internet. Según González, sin contar los asociados, unos 300 jóvenes han participado "de forma más o menos permanente" en estas iniciativas. S.Z.

**Y tú qué tocas**  
Plaza de la Constitución  
Viernes, 20 de abril, 19.30 h.

## Un cocido para 10.000 personas

La Casa Regional de Castilla y León celebrará su décimo aniversario el próximo sábado 21 de abril —dos jornadas antes del Día de los Comuneros, fiesta de la comunidad— con un cocido maragato para 10.000 personas. Carlos Martínez, presidente de la asociación, explica que "la idea surgió de hacer una especie de Rocío pero con nuestras tradiciones, para el Día de los Comuneros". Ya son cuatro años los que se celebra esta fiesta, pero siempre había sido a puerta cerrada, para los socios. Por primera vez la jornada se abrirá al público, que podrá degustar el plato típico.

### Folklore tradicional

Este cocido es característico de la comarca de la Maragatería. "Un menú de la tierra que tradicionalmente alimentaba a los trabajadores del campo en una sola comida para un duro día de trabajo", explican desde la casa regional. Además, la cita gastronómica estará acompa-

ñada de diversas actividades. Los grupos de folklore tradicional autóctonos de la comunidad autónoma, Candeal y Nuevo Mester de Juglaría, amenizarán la sobremesa junto a Iguazú y el Grupo Cultural Amauta. También actuará el grupo de Jotas y Dulzainas de la propia casa regional. Martínez declara que "además habrá juegos infantiles y de nuestra tierra desde las once de la mañana, como peñanca, bolos leoneses o chito. También tendremos mimos, castillos hinchables y animadores para los chavales". Sin embargo, los pequeños tendrán que pasar una prueba antes de poder entrar en los hinchables, "deberán jugar primero a la peonza, el aro o alguno de los juegos de siempre para poder entrar". La fiesta y el cocido serán gratuitos.

Pablo Rivas

### Gran Fiesta del Cocido Maragato

Casa Regional de Castilla y León  
Sábado, 21 de abril, 11.00 h.

## Dos entidades bancarias ayudan a los afectados por la esclerosis

La Asociación Getafe de Esclerosis Múltiple (AGEDEM) está a punto de cerrar dos acuerdos con otras tantas entidades bancarias, La Caixa y Caja de Ahorros del Mediterráneo, para continuar con sus programas y servicios de atención a los afectados por esta enfermedad. Con la Fundación La Caixa se firmará un convenio de colaboración con el que se aporta a AGEDEM una cantidad de 12.692 euros; con Obras Sociales de la Caja de Ahorros del Mediterráneo se acuerdan 10.000. Estas partidas pretenden ayudar a sufragar los costes del año 2007 en fisioterapia, logopedia, terapia ocupacional, trabajo social y psicología, prestaciones que se ofrecen en las instalaciones de la asociación, según explica su secretario, Alberto del Pino. Con la rúbrica de los documentos, que estaban previstas para próximo lunes, 23 de

abril, nace por primera vez la cooperación entre la caja del Mediterráneo y AGEDEM. En el caso de La Caixa se renueva un vínculo que surgió hace cuatro años, con un convenio que duró tres. Del Pino apunta que la aportación de la entidad se ha incrementado en esta ocasión. Esa primera subvención proporcionada por La Caixa permitió la puesta en marcha del servicio de rehabilitación. En 2006 AGEDEM cumplió diez años de labor en la localidad. Su presidenta, Priscila Portugués, calificó de positivo el ejercicio en el que se alcanzaba la década. Actualmente la sede de la organización se encuentra en la calle Álvaro de Bazán, compartiendo espacio con otras organizaciones de salud. La reivindicación del grupo sigue siendo disponer de un local más grande en el que desarrollar su actividad. S.Z.

## Gica Craioveanu en las listas del PP



José Luis Moreno (izquierda) y Gica Craioveanu.

“E stoy tranquilo y feliz”. Con estas palabras se expresaba Gica Craioveanu, ex futbolista profesional de equipos de primera línea como el Getafe o el Villarreal, al hacerse pública su inclusión en las listas del Partido Popular de la localidad como mano derecha de José Luis Moreno. “No es entrar en política, sino hacer algo por el deporte. Sé que puedo hacer muchas cosas por mejorarlo”. La idea ha sido largamente meditada por el rumano, que recibió la propuesta del portavoz de la oposición hace un año. “Le tenía un poco de manía a la política pero la oferta que me hicieron era muy buena y quería tener la oportunidad de hacer cosas”. Ese es el principal argumento que esgrime el popular futbolista a la hora de hablar de proyectos de futuro. “¿Objetivos? Todos los que sean necesarios para el pueblo. Creo que hay que hacer alguna escuela más de fútbol, pero también apoyar a otras disciplinas. Tengo amigos que practican otros deportes y sé las dificultades que tienen. Voy a trabajar por el deporte”.

**“Sé que puedo hacer muchas cosas por mejorar el deporte”**

El Getafe, equipo en el que militó durante cuatro temporadas, será también uno de los puntos fundamentales a la hora de hablar de proyectos. “Seguiremos apoyando al club, porque mucha culpa de que ahora la ciudad sea conocida la tiene el equipo de fútbol”. Craioveanu colgó las botas vistiendo la camiseta azulona tras la campaña 2005/06, y aunque en principio se habló de que podría quedarse en la entidad con algún cargo de responsabilidad, finalmente esta posibilidad no se concretó. Gica se integra en este proyecto como independiente, sin ser miembro del Partido Popular. “Puede pasar que no ganemos, aunque no me lo he planteado. Espero que sí, quiero conseguirlo para ayudar mucho más a la ciudad”. El ex futbolista rumano disfrutó de “uno de las mejores épocas de mi vida”, tanto a nivel profesional, como personal, con su mujer Gemma, embarazada de tres meses.

### Proyecto meditado

José Luis Moreno le había realizado la proposición hace más de un año, pero no ha sido hasta ahora cuando Craioveanu ha tomado la decisión. “Es alguien que creo que cumple a la perfección los valores que defiendo: humildad, honestidad y sencillez”, asegura el portavoz popular. “Me llevo muy bien con él y creo que es uno de los protagonistas de que el fútbol en Getafe haya llegado tan alto. Cree en mi proyecto y en lo que quiero hacer y como persona independiente, como Gica, quiere estar ahí”. Ocupará el puesto de concejal de deportes si ganan las elecciones.

La lista de candidatos para las elecciones municipales, que al cierre de esta edición tan sólo le faltaba “ser aprobada por Génova”, estará encabezada por José Luis Moreno, seguido por Gica Craioveanu como número dos. La número tres será María Jesús Fraile, mientras que Carlos González ocupará el cuarto puesto y Blanca Rosa Alcántara el quinto.

Raquel González

## IU presenta su programa electoral

I zquierda Unida presentó su programa electoral, local y autonómico, en un mitin celebrado en el Centro Cívico La Alhóndiga.

El acto público coincidió con el décimo aniversario de la presencia de la coalición de izquierdas en el Gobierno de Getafe y contó como oradores con Inés Sabanés, candidata a la presidencia de la Comunidad de Madrid, Ignacio Sánchez Coy, cabeza de lista municipal, y Javier Fernández Prieto, incluido en la candidatura local. Entre los asistentes se encontraban Alfonso Carmona, Gregorio Gordo y militantes y simpatizantes de la formación política. La vivienda y la defensa de lo público protagonizaron las intervenciones.

S.E.



## Diseñamos viviendas pensando en ti



ROMPE CON LA MONOTONÍA  
Ven al Tropic

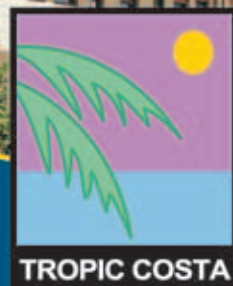

- En Calle Madrid, frente a la Universidad Carlos III.
- Viviendas 2 y 3 dormitorios con plazas de garaje y trastero.
- Urbanización privada con zona de juego de niños y piscina.

GETAFE

Visite  
Piso Piloto



www.promocionesurbis.com

Oficina de información y venta:  
C/ Madrid, 131 GETAFE  
TEL.: 91 684 04 65

getafe.psoe.es

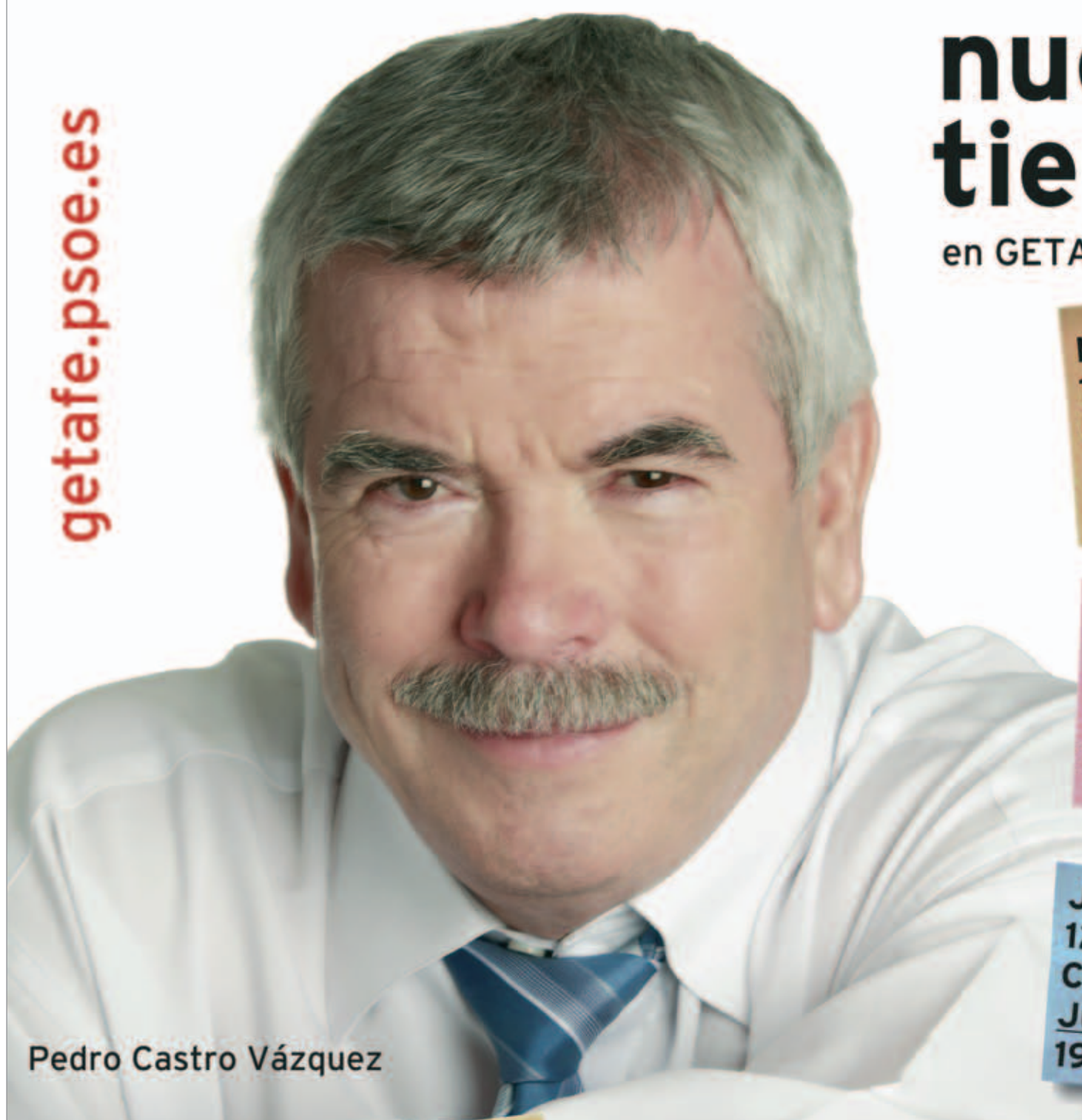

Pedro Castro Vázquez

# nuevos tiempos

en GETAFE

MARTES  
10-04-07  
Centro Cívico  
Getafe Norte  
19 horas

MIÉRCOLES  
11-04-07  
Centro Cívico  
Sector III  
19 horas

JUEVES  
12-04-07  
Centro Cívico  
Juan de la Cierva  
19 horas

MARTES  
17-04-07  
Centro Cívico  
Bercial  
19 horas

JUEVES  
19-04-07  
Centro Cívico  
Margaritas  
19 horas

LUNES  
23-04-07  
Centro Cívico  
San Isidro  
19 horas

MARTES  
24-04-07  
Centro Cívico  
Perales del Río  
19 horas

MIÉRCOLES  
25-04-07  
Centro Cívico  
Alhóndiga  
19 horas

# participa

en la elaboración  
del Programa  
Electoral del PSOE



**Ignacio Sánchez Coy, candidato por IU al Ayuntamiento:**

## “No hay grandes proyectos en nuestro programa, nuestro gran proyecto son las personas”

Ningún golpe de efecto o iniciativas faraónicas. En el programa de IU, el “gran proyecto son las personas” y solucionar sus problemas cotidianos. Lo afirma Ignacio Sánchez Coy que, por primera vez, se presenta como candidato a las elecciones municipales. Crear viviendas

sociales a través de la EMSV, un banco de suelo y una empresa municipal de servicios, aumentar la inversión en los presupuestos participativos, construir más aparcamientos o el intercambio de viviendas son algunas de las ideas de IU para mejorar la ciudad.

### ¿Cuáles son las piedras angulares de vuestro proyecto?

“A modo de titulares te diré que planteamos impulsar las iniciativas sociales, promover la participación ciudadana, la defensa de la escuela pública, seguiremos defendiendo el carácter público de la Empresa Municipal del Suelo y la Vivienda, de la Empresa Municipal de Limpieza y Medioambiente, de Gisa, de una nueva empresa que planteamos que sería de servicios y que estaría encuadrada en la Ley de Dependencia que ya ha entrado en vigor. El tema del empleo también nos parece clave. En cuanto a las políticas medioambientales instamos a la Comunidad de Madrid, responsable del Parque Regional del Sureste, a que lo ponga en funcionamiento, que subsane las deficiencias que tiene, y que se inviertan las cantidades económicas correspondientes para tener un pulmón verde acondicionado. Son las líneas maestras a las que hay que añadir las políticas de juventud, mayores, cultura, deportes... todas las que llevamos desarrollando desde que entramos a gobernar, hace diez años”.

### Intercambio de viviendas ¿Crees que en esta legislatura se han explotado las posibilidades de la EMSV?

“Creo que no se ha utilizado al 100%, aunque sí en una parte importante. Acabamos de firmar las escrituras de 180 viviendas que ha construido la EMSV en El Bercial. Después de las elecciones entregaremos unas 180. Hemos hecho otras promociones en Perales del Río y en el centro de Getafe. Su labor, a veces, está en función del suelo que posees, que tiene que ser municipal. A mí me parece que el verdadero protagonismo de la EMSV se va a producir en la legislatura que viene”.

### ¿En qué próximos proyectos queréis que participe la EMSV? ¿En qué consiste la intensificación de sus competencias que habéis propuesto y que entronca con vuestras políticas de vivienda?

“Queremos que el 10% del aprovechamiento lucrativo de Los Molinos Cerro Buenavista, 200 viviendas, sean construidas por la EMSV. En los cuarteles se construirán como máximo 1.500 viviendas. Apostamos por que sean todas de protección pública y que se hagan desde la EMSV.

Es decir, tenemos propuestas de futuro para la EMSV bastante fuertes en cuanto al número de viviendas. La EMSV además hace otras funciones en el municipio: gestiona expedientes de rehabilitación de comunidades de propietarios gratis, gestiona la bolsa de alquiler vivienda joven, facilita información sobre



### “No somos unos radicales tirados al monte, somos una organización netamente de izquierdas”

### “El verdadero protagonismo de la EMSV se va a producir en la legislatura que viene”

vivienda... Pero tiene más posibilidades que nosotros. En la próxima legislatura vamos a defender, al margen de cómo queden las elecciones, estemos en el gobierno o en la oposición, que desde la EMSV se construyan todas las viviendas que sean posibles. Queremos que la EMSV sea protagonista en la generación de viviendas sociales”.

### Uno de vuestros proyectos es la creación de un banco de suelo, ¿en qué consiste?

Dentro de los desarrollos urbanísticos queremos que la EMSV cree un banco del suelo para ir resolviendo problemas, no sólo desde el punto de vista de la vivienda de protección pública, sino problemas que hemos ido adelantando y no hemos concretado, como facilitar a los mayores que viven en cuartas y quintas plantas sin ascensor, o a personas con dificultades de movilidad un intercambio de viviendas. Si tienes suelo, lo puedes hacer. Lo que planteamos, entonces, es que haya suelo municipal que esté en la empresa municipal del suelo y la vivienda, y que desde allí se vaya distribuyendo, para intentar resolver esos pro-

blemas de la gente que vive en las cuartas y quintas plantas”.

### También apostáis por la puesta en marcha de una empresa de servicios municipal, ¿para qué serviría?

“La Ley de Dependencia ya ha entrado en vigor. Nosotros defendemos que sería conveniente, en vez de desarrollarla a través de empresas privadas, hacerlo mediante una empresa de servicios municipal”.

### Contra las privatizaciones La privatización de determinados servicios en el Ayuntamiento se ha contrapuesto a vuestra defensa de lo público en esta legislatura. Concreta vuestra postura

“La posición de IU frente a lo público y lo privado ha quedado manifiesta en esta legislatura. Vamos a seguir defendiendo lo público. Nosotros debatimos en el gobierno y si estuviéramos en la oposición. Lo que pretendemos es influir políticamente para que los planteamientos que tenemos se pongan en práctica”.

### ¿Ha defendido IU lo suficiente su postura en este asunto?

“Creo que se ha hecho lo que se ha podido. IU tiene perfil propio y se demuestra en estas cosas. Nosotros intentamos con el instrumento que tenemos, el argumento de la palabra, convencer a nuestros socios de Gobierno de lo que desde IU consideramos mejor para el ciudadano. Nos vamos con la satisfacción de haberlo hecho, otro tema es que haya cosas que no hemos conseguido. En el futuro nosotros vamos a seguir planteando lo mismo”.

### ¿Qué va a ocurrir el 27 de mayo con este pacto, si se dieran las circunstancias?

“No sabemos lo que puede ocurrir después del 27 de mayo, no sabemos si vamos a estar en el gobierno o no. Si lo estamos, seguiremos defendiendo este tipo de políticas. Intentaremos hacer un pacto con el PSOE, porque no cabe con otra fuerza política. Nosotros no vamos a hacer nunca un pacto con el PP, nunca. Si está en nuestras manos impedir que gobierne la derecha en Getafe no cabe otro pacto de gobierno más que con el PSOE. En este pacto tenemos que refrescar el programa de gobierno y tendrán

que quedar las cosas medianamente claras. Es verdad que durante una legislatura que dura cuatro años se producen elementos que no estaban previstos, a los que tenemos que dar solución sobre la base del entendimiento y el debate”.

### ¿Se diluye el mensaje de IU a la sombra del PSOE?

“IU tiene posición propia en todo, desde la educación, lo público y lo privado, sanidad, vivienda, el urbanismo...”.

### Más suelo para Airbus IU está a favor de las subvenciones al Getafe CF, pero ha mostrado su negativa a la construcción de un nuevo campo en suelo público.

“Lo que estamos en contra es que recursos públicos se deriven a una entidad que es privada. No estamos en contra de que se construya, sí de la cesión de recursos públicos”.

### ¿De qué manera va a enfocar IU su apoyo a empresas como Airbus, actualmente en dificultades?

“En IU hemos mantenido el apoyo a Airbus y a otras empresas con dificultades. El sector aeronáutico es un sector que aporta mucha investigación y desarrollo, y para Getafe es un lujo tener un sector estratégico. Nosotros vamos a reivindicar en esta legislatura, de forma intensiva, la cesión al grupo EADS CASA del 10% de los cuatro millones de suelo de La Carpetania II. Estos 400.000 metros cuadrados permitirían a la empresa hacer una ampliación considerable. Porque la Comunidad de Madrid, al final, no ha hecho la cesión, algo que nosotros hemos reivindicado permanentemente. De cara al futuro, reivindicamos, primero, que el Gobierno español incremente el accionariado, segundo, que venga más carga de trabajo. Si aumentamos la carga de trabajo, no tiene sentido que se produzcan despidos, sino que se tendrían que incrementar los puestos”.

### ¿Se recoge en el programa la construcción de una casa de la salud, tan demandada por las asociaciones?

“La casa de salud es competencia de la Comunidad de Madrid. Pero todo el suelo que se cede para distintas consejerías suele ser municipal. Por ejemplo, la Empresa Municipal del Suelo y la Vivienda está haciendo una promoción de viviendas en los Espartales. En los bajos de esas viviendas hay un local de aproximadamente 700 metros cuadrados. Nosotros planteamos que en ese local se podría instalar la casa de la salud”.

### Ponéis el acento en la participación ciudadana, ¿qué planes tenéis para incrementar la intervención de los vecinos en los asuntos municipales?

“En los presupuestos de 2007 se dedican tres millones de euros a los presupuestos participativos. Si en lugar de tres millones fueran diez, los proyectos que se harían serían mayores, y habría más participación ciudadana. Los vecinos podrían tomar decisiones acerca de lo que se invierte en sus barrios. Esto es una propuesta concreta: que se incremente la partida económica para los presupuestos participativos”.  
**A pesar del plan de construcción de aparcamientos, sigue habiendo vecinos que no saben qué hacer con su coche, ¿qué ideas proponéis para paliar esta situación?**

“El tema de los aparcamientos nos parece que es un problema serio. Lo del centro no tiene solución, entonces actuaremos donde se pueda. En esta legislatura se han construido 5.000 plazas. Queremos hacer un plan para la próxima y abordar en torno a 7.000. Hay sitio donde se puede hacer, no en el casco antiguo, porque no vas a tirar las casas. En la zona de Juan de la Cierva, si desafectamos los cuarteles de la avenida de John Lenon, toda esa franja desde la plaza de España hasta Corrugados, hay una avenida impresionante en la que se pueden hacer aparcamientos por miles. Este es uno de los lugares del entorno del casco antiguo donde se pueden hacer aparcamientos. Nuestro plan es para la periferia y diversos puntos del centro”.

**La izquierda asegurada**

**¿Qué argumentos das a los que sí túían a IU en la izquierda radical?**

“En 1979, el Partido Comunista ya gobernó junto al PSOE durante una legislatura en el municipio. Fue cuando se hizo el Sector III. Hubo buenos resultados de gestión. IU ha demostrado con solvencia, creemos, que sabe gestionar bien las cosas y que respeta las opciones. No somos unos radicales tirados al monte, somos una organización netamente de izquierdas. No somos gente que hayamos perdido la cabeza, ni que vayamos a quitar las casas a nadie, o a robarles los niños, como se decía antiguamente. Esto se puede plasmar en lo que decía antes, como en la protección de suelo para hacer viviendas; la defensa de una educación laica; sanidad pública a la que tengan acceso todos los ciudadanos, sean de la condición que sean; la participación y la defensa de las libertades... Todo eso es de izquierdas. Getafe es más de izquierdas porque IU está en el Gobierno municipal. Si IU tiene más apoyos en la próxima legislatura se van a garantizar más las políticas de izquierdas”.

**Han aparecido dos nuevos partidos que quieren rescatar los postulados de izquierdas, dicen, que no son defendidos por el Gobierno municipal. ¿Temes el baile de votos?**

“Me parece que el abanico ideológico en Getafe está perfectamente cubierto entre el PP, que es absolutamente de derechas, el PSOE, que es un partido de centro, e IU, que ocu-



pa el espacio de izquierdas. Por muchas formaciones políticas que aparezcan no son más de izquierda que IU. La izquierda real de este municipio y de este país es IU. Eso se

puede demostrar con la gestión”.  
**En las legislaturas pasadas fuisteis la formación política del No a la guerra. ¿En clave municipal, qué título os definiría?**

“Planteamos que somos un partido diferente. En el municipio seríamos la formación política de la defensa de lo público”.

**Vuestras propuestas tratan de los problemas cotidianos del ciudadano, ¿hay lugar para algún proyecto faraónico?**

“Me reafirmo en ello, preferimos que los recursos que existen en el municipio se dirijan a los problemas cotidianos de las personas más que a las grandes cosas, que también son necesarias cuando se puede. Por ejemplo, ¿es necesario que haya una infraestructura como la conexión del metro a El Casar? Sí. ¿Es necesario llevar el metro a Perales del Río? Sí. Pero éstas son infraestructuras necesarias, porque son sociales. Pero, ¿es imprescindible hacer un monumento gigantesco en Getafe? No veo la necesidad. No hay grandes proyectos desde ese punto de vista en nuestro programa, nuestro gran proyecto son las personas: lo social, el empleo, la vivienda...”.

**¿El asunto con la concejala Catalina Mikue Ndong perjudicará a IU en los comicios?**

“Es una cuestión absolutamente cerrada, creo que está amortizada desde el punto de vista político. IU no va a tener ni más ni menos votos por el problema Catalina. Es un asunto que terminó en su día y no le vamos a dar importancia, un capítulo como otros que han pasado en IU que no va a pasar ninguna factura política”.

Noemi Moyano



# BALMORALES

O  
F  
E  
R  
T  
A  
S  
  
Ú  
N  
I  
C  
A  
S

POR RENOVACION DE EXPOSICIONES www.balmorales.com

- Sofá con cheise-longe en piel 100% 1ª calidad.

1.612 €

- Librería en cerezo 3.25 Mts

2.995 €

- Librería color nogal 3.36 Mts

1.950 €

... y mucho mobiliario más rebajado por renovación.

Además 20 % de Dto. en todas nuestras BOISERIES de encargo.

Oferta valida desde el 20 de Marzo hasta 30 de Abril del 2007

C/ Madrid,83 Getafe 916 83 35 34 P Parking contiguo

Inés Sabanés, candidata a la presidencia de la Comunidad de Madrid por IU:

## “Hay que proveer de más recursos y competencias a los ayuntamientos”

La película preferida de Inés Sabanés, candidata a la presidencia de la Comunidad por IU, es *Casablanca*. Ir al cine, una de esas “pequeñas cosas” de la vida como salir con los amigos o tomar algo por ahí, es lo que más le gusta. Habla relajada de sus aficiones después de repasar lo que haría si alcanzara el sillón regional; lo primero, reunirse con los

alcaldes para desarrollar el pacto local. Municipalista convencida, piensa que hay que proveer “de más recursos y competencias a los ayuntamientos”. Asegura que ningún niño de 0 a 3 años que lo solicite se quedará sin plaza en la escuela pública y que impulsará el sistema sanitario, cuya sombra es un “proceso de privatización en marcha”.

### Una prioridad de IU en Getafe, si gana las elecciones.

“Para nosotros es prioritaria la lucha que se está haciendo desde el Ayuntamiento, y que tiene continuidad en la Comunidad y en la Unión Europea, por el mantenimiento del empleo y de la capacidad industrial y empresarial que ha tenido Getafe. El compromiso es seguir trabajando con el tema de Airbus”.

### Desde el municipio se asumen competencias responsabilidad de la Comunidad. ¿Qué solución proponéis para corregir este desajuste?

“Al día siguiente de las elecciones sería obligada la reunión con todos los ayuntamientos para desarrollar el pacto local y por tanto, proveer de más recursos y más competencias a los ayuntamientos, para que no fuera una promesa incumplida como es desde hace doce años”.

### Partidos políticos de izquierdas, asociaciones de salud y sindicatos han expresado su preocupación por el estado de la sanidad pública, ¿peligra el modelo?, ¿qué medidas contempláis en esta materia?

“A lo primero, rotundamente sí. Nosotros tenemos dos objetivos muy claros: completar la red de atención primaria. Hemos calculado que harán falta 70 nuevos centros de salud. Pero no sólo es un problema de infraestructuras sino también de médicos. Hemos calculado que debería haber un incremento de 3.300 profesionales, un porcentaje de los cuales correspondería a Getafe. Por otro lado, entendemos que la privatización de los hospitales significa dar en la línea de flotación del sistema sanitario, y por tanto, nosotros comprometemos la gestión pública de los hospitales. No estamos especulando. Creemos que hay un proceso de privatización en marcha”.

### La plataforma a favor de la investigación con células madre ha solicitado repetidamente el compromiso de la Comunidad en su causa, ¿IU apoya esta línea?

“Totalmente. Como le escuché a alguien decir el otro día, la investigación produce mejoras y produce certezas. Eso es imparable, por muchos criterios que uno quiera poner. No sólo en términos sanitarios, IU apuesta por la investigación, es una prioridad. Hablamos además de un municipio donde la industria y la inversión productiva es muy importante”.

### Alrededor de 1.000 niños de 0 a 3 años del municipio se han quedado sin plaza en la enseñanza pública. Habéis prometido acabar con el déficit. ¿Garantizáis que en Getafe pueda cubrirse esta demanda?

“Nosotros hacemos un proyecto de legislación para garantizar la cobertura de todas las plazas. Supondría la construcción de 250 centros, lo que absorbería las 23.000 plazas. Creo que en una legislatura se puede dar cobertura a los niños de 0 a 3 años”.

### Fondos estructurales

#### Perales del Río es uno de los barrios más reivindicativos con el Gobierno regional, ¿está entre vuestros planes inyectar más inversiones en esta zona?

“Sí, tanto sectorialmente como globalmente. Nosotros hemos planteado fondos estructurales desde la Comunidad para corregir diferencias que pueda haber entre unos barrios y otros, entre unos distritos y otros”.



Inés Sabanés, en el balcón de su despacho de la calle Mayor en Madrid.

## Discutir trabajando

Oyéndola hablar pareciera que ha salido indemne de la marejada interna de IU de los últimos meses.

“Doy por superada esa fase, y estoy a pleno rendimiento” dice Inés Sabanés, que asumió la candidatura de la Comunidad de Madrid después de que se hubiera anunciado que el cabeza sería Gregorio Gordo (coordinador del Gobierno municipal en el Ayuntamiento de Getafe). Quita hierro al asunto. “Lo que siempre he planteado a la gente es que nosotros hemos tenido conflictos, que yo no he obviado ni escondido, pero que no hemos dejado de trabajar. Solemos tener esa capacidad: discutimos trabajando”. Esta leridana nacida en 1953, licenciada en Educación Física, agota sus últimas semanas como portavoz del grupo en el Ayuntamiento de Madrid. “Me ha apasionado siempre la política municipal. Además, he tenido la suerte de estar en un municipio con tanta complejidad, con experiencias que te ayudan”.

En una de las estanterías de su despacho

un trofeo reza: “Premio Portada El Distrito 2005. Por su profundo conocimiento e implicación en la política local”. ¿Es consciente de que muchos la consideran una política cercana? Tira de modestia. “Sí bueno, pero eso hay que seguir traduciéndolo en el apoyo, en el voto a una fuerza política que, con todos los problemas que hayamos podido tener creo que hace una aportación fundamental”.

Esa implicación le deja poco tiempo libre. Tal vez algún día retome los estudios de historia que emprendió cuando ya estaba en esto de la política. “Disfrutar de mi tiempo libre con pequeñas cosas: salir con los amigos, a tomar algo, ir al cine... son las aficiones que me puedo permitir en este momento”. *Casablanca*, la trilogía de *El Padrino* y *El gatopardo* encabezan su ranking de cintas favoritas. El deporte lo tiene más abandonado. La que en los años setenta fuera jugadora de la sección de balonmano del Atlético de Madrid confiesa que “ya no hago mucho”.

### ¿En qué consistirá legislar la participación ciudadana, otra promesa?

“Se trataría de impulsar espacios participativos: que la gente pueda decidir, que pueda opinar, que esté perfectamente informada. Para nosotros es fundamental porque sólo entendemos la democracia desde la participación y el control de la ciudadanía”.

### ¿De qué manera se abordará la realidad de la población inmigrante?

“Nos basamos en tres esquemas: derechos, integración y adecuar los servicios necesarios a la capacidad de la población. También habría un plan integral de lucha contra el racismo que haríamos en colaboración con los ayuntamientos, y por supuesto, una actuación concertada con los ayuntamientos para la integración de esta población”.

### Plan de movilidad

#### El PP llevó el Metrosur a los municipios del sur. ¿En qué consiste el plan de movilidad de IU?

“El Metrosur ha tenido algunos defectos. Uno de ellos es que a fecha de hoy su utilización no cumple las expectativas, quizás porque no tiene una correcta conexión con Madrid, pero es de suponer que en el tiempo tendrá una más intensa utilización”.

Nosotros tenemos un plan regional de movilidad que tiene que ver con los carriles reservados en las carreteras, los bus-VAO, en las entradas y accesos, la creación de intercambiadores y zonas de conexión en aquellos lugares donde se requiera un intercambio, que tiene que ver con la mejora del cercanías y de la red de autobuses y transporte en superficie”.

### Os preocupa que los nuevos desarrollos urbanísticos empiecen a funcionar sin infraestructuras y dotaciones. ¿Os comprometéis a cambiar esta tendencia?

“El compromiso tiene que ser que cualquier desarrollo lleve aparejada la cobertura total de sus dotaciones e infraestructuras. Lo que ha pasado es que se ha acelerado la descoordinación, a través de determinados elementos de la Ley del Suelo. Nosotros planteamos la modificación de esta ley, y eso conlleva que exista cobertura de las necesidades y servicios coordinada en el tiempo”.

### Ante la proliferación de las grandes superficies y sus horarios los pequeños comerciantes miran hacia la administración regional, ¿qué respuestas recibirían si alcanzaras la presidencia?

“Hemos planteado siempre una moratoria de construcción de las grandes superficies hasta que no se hiciera un estudio global de impulso del pequeño comercio. Igual pasa con los horarios, creemos que tenemos que ordenarlos racionalmente, y que no signifique la desaparición del pequeño comercio por una imposibilidad real. Creemos en un modelo donde se prime e impulse al pequeño comercio”.

### A Aguirre se le debe la construcción del Centro de Poesía José Hierro, ¿qué aportaría IU a la cultura local?

“Queremos llevar con carácter global las infraestructuras necesarias. Con carácter más alternativo queremos descentralizar la cultura en barrios, distritos, municipios. Es fundamental sentarse con los ayuntamientos y desarrollar una política que garantice que todo el mundo tenga acceso a la cultura”.

Noemi Moyano



# 200

## AÑOS SON DEMASIADOS

# CAMBIA

**Jose Luis MORENO**  
Candidato a la alcaldía de Getafe  
[www.joseluismoreno.org](http://www.joseluismoreno.org)



Getafe

Ilusionados por el cambio...



## El ministro de Industria visita la muestra Getafeimás

(viene de la página 1)

Varias empresas están presentes en la exposición que el ministro de Industria, Turismo y Comercio, Joan Clos, ha visitado junto al alcalde. Getafeimás es una muestra, abierta al público, que intenta transmitir la importancia de la inversión I+D+i, o lo que es lo mismo, Investigación, Desarrollo e innovación. Siemens, Airbus, EADS-CASA, John Deere, Microsoft o la Universidad Carlos III son algunos de los protagonistas de los stands. Exhiben videos, maquetas, piezas y ofrecen información. El recorrido por los puestos de Pedro Castro y Joan Clos iba acompañado de aclaraciones del primero y de preguntas del segundo.

Al entrar en la carpa ambos se detuvieron. A Clos le llamó la atención una fotografía aérea de la localidad impresa en el pavimento. Castro señalaba algunos puntos como el parque tecnológico de La Carpetania. La actitud del ministro era de expectación. Una alocución de los dos puso fin al acto. El alcalde hizo refe-



La maqueta de las instalaciones de Siemens en La Carpetania llamó la atención de los responsables políticos.

rencia a algunos episodios de los últimos 20 años en materia de empresas y suelo industrial. Apeló al anhelo de competitividad y modernidad de las compañías. Por su parte, Joan Clos comenzó con un discurso sentimental al llamar "amigo de toda la vida" a Castro. Sobre la localidad dijo que es un "ejemplo práctico de lo que nos gustaría hacer en toda Es-

paña" y subrayó la importancia del salto cualitativo hacia "la industria moderna" y "la ciudad del conocimiento" y el papel del Ayuntamiento con el suelo.

Antes de asistir a la feria el ministro había firmado el Libro de Honor del Ayuntamiento y, a puerta cerrada, había mantenido una conversación con el alcalde. S.Z.

## La Senda Mafalda acogerá un mercadillo

La Asociación Socio Cultural Gitana promueve la instalación de un mercadillo en el Sector III para los domingos, en la conocida como Senda Mafalda. La iniciativa ha sido apoyada por las agrupaciones vecinales del barrio, Ciudad Nuevo Getafe y Juan Carlos I, y la multicultural Blankasa. La fecha de comienzo se confirmará a finales de mayo, según adelanta el presidente de la organización gitana, Eduardo Losada Montoya. La propuesta surge "después de hacer un estudio de la zona. Hemos ido puerta por puerta pidiendo la opinión". Para Losada, el mercado

que se coloca en Getafe Centro los sábados se encuentra lejos para estos vecinos. Además, el domingo "es el día libre" y así este rastro "sería un punto de encuentro vecinal". Los puestos tendrían diferentes colores en los toldos para identificar los artículos. "El verde para la fruta, el rojo para la artesanía..." Y habría un cartel informativo sobre esa clasificación. Serían 90 vendedores ambulantes de diferentes orígenes pero "todos son vecinos de Getafe". Cuando esté funcionando en este barrio se trabajará para trasladar la iniciativa a la zona de Perales del Río, primero, y El Bercial. S.Z.

## Los transportistas reeligen a su ejecutiva



Un momento de la votación en el Centro Cívico Juan de la Cierva.

Mediante la celebración de una asamblea extraordinaria la Agrupación de Transportistas de Getafe (ATG) ha reeligido a su junta directiva liderada por el actual presidente, Manuel Francisco Jiménez Díaz. La reunión, que se celebró en el Centro Cívico Juan de la Cierva, tuvo como objetivo, además, aprobar el presupuesto relativo al ejercicio de las cuentas del año 2006. Un centenar de socios, además de

la junta directiva, acudieron a la asamblea que tuvo lugar a puerta cerrada. Antes de la votación de la nueva dirección —a la que se presentaron dos candidaturas—, se contaron las papeletas del voto por correo. También se leyeron las actas del año anterior y se discutieron temas como las tarjetas de carburante contratadas con Cepsa, la nueva Ley de Autónomos o los contratos de telefonía móvil que la agrupación tiene concertados con Telefónica. P.R.

## Banda ancha para el Sector III

El barrio del Sector III verá cómo, gracias al acuerdo adoptado entre Telefónica y el Ayuntamiento, los servicios de banda ancha (ADSL e Imagenio) lleguen a sus viviendas, después de las reivindicaciones vecinales que se han generado al respecto. Además, el resto del municipio "incluidas las áreas industriales y tecnológicas" mejorarán sus infraestructuras gracias a este plan de modernización, afirmó Pedro Ortiz, director provincial de Madrid, Castilla y León y Castilla La Mancha de Telefónica.

Los trabajos de implantación de esta tecnología "comenzarán en los próximos meses" habiéndose contemplado con la concejalía de Urbanismo acometer estas obras "actuando con limpieza y causando el mínimo impacto posible", tal y co-



Ayuntamiento y Telefónica, en la presentación del acuerdo de modernización de infraestructuras.

mo señaló el alcalde, Pedro Castro. Estos trabajos comenzarán en las áreas periféricas de la barriada (Arroyo Culebro) e irán avanzando hacia el interior. También Castro adelantó que todos los armarios de Telefónica que hoy están en superfi-

cie "serán soterrados".

Por otra parte, la firma de telecomunicaciones se comprometió a habilitar la cobertura de servicios 3G (telefonía móvil UMTS), lo que completará la oferta de la operadora en el municipio. R.H.

## Una apuesta por la informática

Con más de once años de experiencia en el sector, Sistemas Informáticos del Sur retoma su actividad de cara al público con la inauguración de un taller de reparación de ordenadores —"fundamentalmente PC"—, impresoras, monitores, etc. El lu-

gar elegido para desarrollar su actividad es el Centro Comercial Los Arcos, situado en el Sector III. Para Emilio Gutiérrez, gerente de la empresa, "ha sido gratificante volver a trabajar directamente con el usuario después de tres años contactando exclusivamente con

empresas, ya que aunque éstas continúan ocupando el grueso de nuestro negocio, queríamos ampliar la oferta". El nuevo establecimiento atenderá a los interesados en horario comercial de lunes a viernes, "este último sólo por las mañanas". R.H.

## Cáritas, con el parado

Cáritas inicia una campaña para ayudar a las personas en situación de desempleo en el sur de Madrid. A través de proyectos "encaminados a proporcionar formación y capacitación para el acceso al mercado laboral" e invitando a los ciudadanos a colaborar para mejorar la situación de los parados, la organización pretende evitar, asimismo, "la exclusión social",

según trazan en un comunicado. Estas ayudas pasarían por prestaciones económicas, cursos, orientación y servicios, principalmente. La iniciativa surge tras un análisis de la realidad. En el curso 2005/06 casi 5.500 personas fueron atendidas en las Cáritas parroquiales del sur; más de 3.000 tenían "problemas por falta de empleo e ingresos necesarios para subsistir". S.Z.



Más  
cerca

EN GETAFE  
C/ San Eugenio, 7  
Teléfono: 91 681 10 40

**SANITAS**

PARA LO QUE DE VERDAD IMPORTA



Patrocinador del Equipo  
Olimpico Español

www.elcorteingles.es

*Erudio Tucci*®

SOLO EN El Corte Inglés

En el Hospital Universitario de Getafe potencian la humanización en el cuidado de los bebés

# La aventura de nacer prematuro

Salir adelante pesando al llegar al mundo menos de 1.500 gramos es posible. Lo saben bien en la unidad de neonatología del Hospital Universitario de Getafe donde a diario se enfrentan al nacimiento de bebés prematuros. La ansiedad y la incertidumbre son los sentimientos de los padres las horas previas al alumbramiento. Después llega la

tensa espera. Su bebé tiene que engordar para poder irse a casa. Por el camino habrán tenido que superar infecciones respiratorias y otras complicaciones habituales en estos pacientes. La tecnología y los delicados cuidados que reciben permiten que hoy, en torno al 85% de estos niños sobrevivan.

**S**ofía Zapata nació la semana treinta y uno de edad gestacional y pesó 1.200 gramos. Aroa Sáez lo hizo la semana veintiocho y en la báscula no alcanzó el kilo. Ambas son ejemplos de bebés prematuros que gracias a los avances tecnológicos, los cuidados del personal sanitario, los mimos de sus padres y sus ganas de vivir, hoy, son dos niñas rollizas y sanas.

Entre los 3.336 nacimientos que se produjeron en el Hospital Universitario de Getafe en 2006, hay un grupo de bebés, "concretamente aquellos que nacen antes de las treinta y siete semanas de edad gestacional", — lo habitual es que los partos se produzcan en la cuarenta semana de gestación (9 meses de embarazo) — que reciben el nombre de prematuros. Tal y como explica Roberto Ortiz, pediatra de este centro, "estos niños requieren más cuidados, en especial, aquellos que al nacer no superan los 1.500 gramos de peso".

En España el porcentaje de nacimientos prematuros está en torno al 7-8%, frente al 10-11% de los casos que se producen en EEUU. Para Marta Muro, jefa de neonatología del Hospital Universitario de Getafe "la mayoría de las veces no se encuentra ningún motivo que explique el adelanto del parto, aunque en algunas ocasiones el estrés durante el embarazo, las infecciones o la incompetencia cervical de la madre son el desencadenante".

## Problemas respiratorios

"Lo ideal, es que la mamá empiece a darse cuenta de que tiene contracciones o que mancha y que acuda a urgencias", afirma Muro. A partir de ese momento todo el mecanismo se pone en marcha. "Si es muy pronto aún, intentaremos frenar el parto. De manera muy sencilla "transmitimos a los padres que este hospital cuenta con una unidad neonatal muy completa con varios puestos intensivos y les decimos que tenemos un lugar preparado para recibir a su hijo".

Los problemas respiratorios y digestivos son habituales entre los prematuros de menos de 1.500 gramos, debido a la inmadurez de sus sistemas. "La mayoría de las veces estos bebés necesitan un respirador sus primeros días de vida". El pulmón inmaduro o la enfermedad de la membrana hialina son otras de las complicaciones que presentan. Tal y como explica Ortiz, "aunque inicialmente les alimentamos por nutrición parenteral (por vena), a través de las vías centrales, la tendencia actual es que de manera muy precoz se empiece a suministrar al niño pequeñas cantidades de leche materna para que no se atrofie su tubo digestivo y para que vayan madurando sus funciones de nutrición, antes de empezar a comer".

"Lo normal, si no hay complicaciones, es que los más pequeños se



La doctora Muro durante su visita de rutina en la sala de cuidados intermedios de neonatos.

## Cómo lo viven los padres

**E**n una ecografía de rutina la semana treinta y uno de gestación, Patricia Giral y Raúl Zapata fueron informados por su ginecólogo de que algo no iba bien. "Acudimos a las urgencias del Hospital Universitario de Getafe tal y como nos indicaron y nos confirmaron que al bebé no le llegaba suficiente alimento ni oxígeno a través del cordón umbilical". Al día siguiente provocaron el parto. Sofía nació el 20 de octubre y pesó 1.200 gramos. La primera complicación a la que se enfrentaron estos padres primerizos tras el alumbramiento fue la inmadurez de los pulmones de su bebé. "La tuvieron que intubar para que pudiera respirar. A las 72 horas de vida, recibimos la noticia de que estaba muy malita y a lo mejor se moría. También nos dijeron que tenía síndrome de Down. Durante esos días de lucha la bebé de al lado falleció (otra prematura de 28 semanas)". Giral confiesa que esos momentos los vives muy mal. "Estás en un estado de nervios constante".

La historia de Raquel Cabañas y Roberto Sáez es similar. "Al acudir a hacernos una ecografía tridimensional detectaron que la niña estaba muy estática y nos recomendaron acudir a urgencia. Así lo hicimos". Cinco días después "tras comprobar que la niña no estaba bien y que yo tenía contracciones me hicieron una cesárea programada". Aroa pesó al nacer 900 gramos y pasó a engrosar la lista de grandes prematuros.

Las circunstancias quisieron que estas dos familias entablaran amistad en la unidad de neonatos del centro. "Es curioso —narra Sáez— pero entre los padres de estos bebés se establece un vínculo en el que los más veteranos tutelan a los que van llegando. Nos apoyamos unos a otros y eso es fundamental para sobrellevar la situación". La impotencia, el agobio y la



A la izquierda Roberto Sáez y Raquel Cabañas, junto a su hija Aroa; a la derecha Patricia Giral sostiene a su bebé, Sofía. Al lado está su esposo Raúl Zapata.

sensación de estar esperando constantemente noticias son los sentimientos reinantes, "tras la euforia inicial cuando tu bebé supera las 48 horas de vida".

Giral recuerda con especial cariño los momentos que pasó junto a las otras madres y sus bebés en el lactario. "Era el instante más esperado del día".

"Si volviera a dar a luz lo haría en este hospital", asegura con contundencia Cabañas. Ambas parejas, tras superar momentos críticos, tienen ya a su bebés en casa. Como anécdota Giral cuenta entre risas que la primera vez que fueron sus familiares a casa "les obligué a todos a ponerse mascarilla. En el hospital te obsesionas con los virus. Si pudieras meterías a tu niña en una burbuja".

vayan a casa dos o tres semanas antes de la fecha probable del parto", apunta Ortiz. A partir de ese momento estos niños serán sometidos a un seguimiento por parte de un equipo disciplinar del hospital hasta que cumplen los 7 años. Así su pediatra, en coordinación con otros especialistas como el neurólogo, "estos niños tienen una mayor incidencia de hemorragias intracraneales" o el oftalmólogo, "las posibilidades de desarrollar miopía aumentan en estos pacientes", les atenderán. Además, los bebés que al nacer no alcanzaron el kilo y medio podrán acudir desde el momento que son dados de alta al servicio de atención temprana, donde se les aplican técnicas de estimulación precoz".

## Veinte camas

Cinco neonatólogos, veintidós enfermeras y otros tantos auxiliares trabajan en esta unidad. Como explica Muro "nuestra política consiste en atender, si es posible, a los bebés junto a sus madres, ya que es el mejor lugar donde pueden estar". Los más graves ingresan en la unidad de neonatología que en la actualidad cuenta con 20 camas, de las cuales 12 son de transición o de atención intermedia, 3 de cuidados intensivos neonatales y 5 de vigilancia continua.

Hoy en día, el 85% de los niños prematuros sobreviven. Pero no sólo los avances tecnológicos y científicos han ayudado a alcanzar esta cifra. La humanización es importante. La aplicación de fórmulas exportadas de países en vías de desarrollo, como el método canguro, es un claro ejemplo. "Se ha comprobado que al poner a estos bebés en contacto piel con piel con sus madres mejoran: aumenta su frecuencia cardiaca, respiratoria, los niveles de glucemia, etc." Para la doctora Muro esto es importantísimo. "No nos olvidemos de que estos niños están super manipulados. Aplicar esta técnica es el contrapunto a todo eso. De esta forma estimulamos la lactancia materna, les proporcionamos el calor corporal de la madre, fortalecemos el vínculo entre ellos... Y los padres lo agradecen".

Tanto Carmen Rangil como Tania Tejada, enfermeras supervisoras del área pediátrica, saben mucho de esto. "Los progenitores aprenden a pie de cuna. Se fijan mucho en los cuidados que les damos y luego lo llevan a la práctica".

El Hospital Universitario de Getafe es el segundo centro de la corona metropolitana sur en el que más alumbramientos se producen. "Somos pequeños pero peleones", asegura Muro. "Tal vez nuestro tamaño, nos permite seguir manteniendo esa cercanía con los familiares de estos bebés". Esa humanización se valora muy positivamente en este tipo de unidades.

Ruth Holgado



# Getafe **i** más investigación, desarrollo, innovación

## Exposición

A partir del 26 de marzo de 2007

Explanada Estación Getafe Centro



Con la colaboración de AIRBUS • AMPER • ANDAGO • CESA • CT CADTECH • EADS • INFORMATICA CORTE INGLES • INSYTE • JOHN DEERE • MICROSOFT  
• MINISTERIO DE INDUSTRIA • ONO • SERINGE • SIEMENS • S.E.FRENOS • SPA • TAM • UNIVERSIDAD CARLOS III • UNIVERSIDAD POLITECNICA

## Informando a los futuros universitarios

Los estudiantes de segundo de bachillerato y de ciclos formativos de grado superior podrán asistir a las jornadas de orientación universitaria que la concejalía de Juventud ha organizado en sus propios institutos. Será del 17 al 24 de abril cuando se celebren estas charlas informativas. La finalidad: orientar a los alumnos sobre su futuro, dándoles a conocer las universidades, sus infraestructuras y las titulaciones que en ellas se imparten. Informarles sobre las notas de corte de acceso a las carreras universitarias, los años de duración de las mis-

mas, el número de créditos que deben superar para obtener el título o la cantidad de horas lectivas de cada una de estas enseñanzas superiores serán otras de las cuestiones que se aborden. Al final de estas ponencias se abrirá un turno de preguntas.

### El espacio europeo

Los centros Alarnes y Puig Adam darán el pistoletazo de salida a estas jornadas. Laguna de Joatzel, Carpe Diem, Ícaro, Los Ángeles, Silverio Lanza, Satafi, Manuel Azaña, Antonio López, La Inmaculada y Jesús Nazareno también se su-

marán a esta iniciativa. Los institutos León Felipe y Altair darán por finalizado el ciclo. La duración de estas sesiones será de 90 minutos y en ellas se abordarán temas como el nuevo espacio europeo de educación superior para que los alumnos vayan familiarizándose con este término recién instaurado, puesto que ya están funcionando los másters y el curso 2008-2009 se iniciarán los grados. En las jornadas colaboran universidades como la Carlos III, Complutense, Universidad de Alcalá, Politécnica, Autónoma y Rey Juan Carlos. **R.H.**

## Daniel Peña, nuevo rector de la Carlos III



El nuevo rector de la Carlos III, Daniel Peña.

Con el 52% de los votos, el estadístico Daniel Peña se alzó con el rectorado de la Universidad Carlos III en la segunda vuelta de las elecciones. Su rival, Luciano Parejo obtuvo el 48% de los apoyos. Después de 18 años como rector de esta institución, Gregorio Peces-Barba continuará al frente del cargo en funciones hasta la toma de posesión de Peña. En la segunda vuelta de estos comicios participaron el 88% de los profesores de plantilla, el 64% de los docentes ayudantes, el 75% del personal administrativo y de servicios, y el 16% del alumnado. Daniel Peña fue miembro de la co-

misión gestora y vicerrector de la Carlos III desde 1992 hasta 1995. En el momento de concurrir a la consulta, este catedrático era el director del departamento de estadística de la universidad. Doctor ingeniero Industrial en su campaña Peña aseguraba que él era el aspirante que mejor podía abordar "el camino hacia la internacionalización". Reconocido investigador y miembro de honor de prestigiosas asociaciones internacionales como el Institute of Mathematical Statistics, el nuevo rector de la Carlos III ha publicado once libros y más de 180 artículos de investigación sobre estadística, calidad y sus aplicaciones. **R.H.**

## Apuesta joven por la ciencia

La VIII Feria Madrid es Ciencia contó nuevamente con participación getafense. El colegio de la Inmaculada-PP Escolapios presentó cuatro proyectos titulados *¿Venimos del mono?*; *Sr. Watson, venga para aquí, lo necesito*; *SOS Titanic y Zum-zum*, en los que se abordaban distintos aspectos científicos, como la evolución del lenguaje o del teléfono, el funcionamiento del telégrafo o las formas de comunicación en la prehistoria. A través de juegos y retos a los visitantes, los alumnos de primaria expusieron durante cuatro días sus trabajos. **R.G.**



### Hesperia Getafe

★ ★ ★ ★

Desde el hotel Hesperia Getafe te invitamos a disfrutar los días 20 de abril y 4 de mayo a las 21:30 h. de una fantástica cena en nuestro restaurante "LA TORRECILLA" acompañada por la interpretación en directo de los mejores fragmentos románticos de las más importantes zarzuelas.

### Cántame Corazón

6 historias de amor  
(y desamor) en la zarzuela

PILAR MORÁGUEZ, soprano  
JOSÉ BELESTRINI, tenor  
CÉSAR BELDA, piano

CENA Y ESPECTÁCULO EN DIRECTO

40€ I.V.A. INCLUIDO

Disfruta además, a partir del 16 de abril, de nuestro nuevo MENU DEL DÍA por sólo 15 €

MÁS INFORMACIÓN:

91 601 18 00

eventos@hesperia-getafe.com

Chamberlain 1 28905 Getafe MADRID  
Tel. [+34] 91 601 18 00 Fax [+34] 91 682 38 17  
hotel@hesperia-getafe.com www.hesperia-getafe.com



Colegio Europeo **ARISTOS**  
**BILINGUAL SCHOOL**

"Un Colegio Tradicional e Innovador"

**EDUCACIÓN BILINGÜE**

Centro de iniciativa privada, perteneciente al grupo  
ENSEÑANZA Y PROMOCIÓN EDUCATIVA

**ABIERTO PLAZO DE MATRICULACIÓN  
CURSO ACADÉMICO 2007 / 2008**

**NUESTRA OFERTA EDUCATIVA**

Alto nivel académico  
Programa de bilingüismo por inmersión  
Nuevas tecnologías  
Educación en artes (música, pintura...)  
Educación deportiva (judo, baloncesto y natación)  
Educación en valores

Desde 1 año hasta la universidad  
Departamento médico y psicopedagógico  
Transporte escolar

**NUESTRAS INSTALACIONES**

Aulas informatizadas / laboratorios  
Biblioteca / comedor escolar (cocina propia)  
Piscinas climatizadas  
Pabellón cubierto polideportivo  
11 canchas de baloncesto,  
3 de balonmano y 3 de voleibol  
1 campo de fútbol sala  
Tatami de 210m<sup>2</sup> / sala de aerobic de 220m<sup>2</sup>  
Cafetería

**25**  
**AÑOS**

**Apostando por una  
Educación de Calidad**

Cuidadores y pacientes hablan de su vida en el año de entrada en vigor de la Ley de Dependencia

# En manos de otra persona

Gente que como Vicenta Jiménez empeñan en el cuidado de otra persona sus 24 horas del día esperan que la Ley de Dependencia que entró en vigor en enero facilite su situación y la del paciente. Su marido no camina, tampoco habla. La esclerosis dejó a Dolores y Gloria en una silla de ruedas. Sus esposos se volcaron en ellas

interrumpiendo su vida laboral. Varios infartos cerebrales llevaron a Tomás a depender completamente de otra mano. Los ojos de Valeriano y Valentín complican el ejercicio de sus tareas diarias. Este último, invidente total. Manuel, que padece ictus, necesita a su mujer. Jesús y Antonio son esquizofrénicos y Fermina sufre del corazón.

**D**iagnóstico: Alzheimer. Esta enfermedad irrumpió en la vida de Ángel García Crespo a sus 48 años y salpicó a su familia. De eso hace ya más de doce años. El rol de Vicenta Jiménez cambió: pasó de ser su mujer a convertirse en su cuidadora las 24 horas del día. Su edad hacía dudar. En un principio le prescribieron depresión pero “cuando mi marido fue a cambiar el aceite del coche y no sabía qué tuerca tenía que aflojar..., se me encendió la bombilla”, recuerda Vicenta. El comienzo, “descontrol de personalidad”. Y a esos años Ángel tenía “mucho vitalidad. Era correr toda la casa, soltar las cuerdas de las persianas, abrir los grifos del agua...”. Caídas al suelo, “enseguida empezaron las incontinencias, se mordía los dedos —tiene uno cortado por eso—, he pasado lo que nadie sabe”. Ahora, con los 61 años de Ángel “estamos pues... en el final... esperando... aunque suene duro...”. De la cama al sillón y de ahí a la cama. No camina, no habla. Depende de su mujer para cualquier actividad. “Te levantas, lo primero es lavarle, cambiarle”, desayuna. Mediodía, “lavar, cambiar, pasarle el alimento —tiene también gastrostomía—”. Y de día y de noche, “el quita flemas”. Los quejidos son permanentes y se oyen “desde el último rincón. Yo creo que le duele”.

Durante cinco años Ángel asistía a un centro de día. Ya no va desde hace dos meses. Vicenta prefiere atenderle ella por “el bien” de él. Tuvo que dejar su puesto de trabajo para dedicarse a su tarea de cuidadora. Pero “tú tienes que estar bien” por lo que ha buscado a una persona dos horas, tres días a la semana “porque me vuelvo loca”. Y es que la atención es continua. Tienen dos hijas, de 19 y 32 años. La pequeña vive con sus padres. Ellas “tienen que hacer su vida; cuando estén en casa que me ayuden, pero que salgan”. Caricias o palabras constantes y “si te mira, es lo que compensa. Yo me siento satisfecha cuidándole”. La Asociación de Familiares de Enfermos de Alzheimer es para Vicenta un refugio y una “segunda casa”. “Todos tenemos el mismo problema y uno aprende del otro. Cómo le cambia, cómo le da de comer”. Para esta familia “la lucha es diaria”; la dependencia de Ángel es total.

## Siempre alerta

Gustavo Cañadas y Juan Antonio Pelayo también se convirtieron en los cuidadores de sus respectivas mujeres, Dolores Batres Fernández y Gloria Martín Porras. La esclerosis les llevó a depender de una silla de ruedas para desplazarse, y de sus maridos. Y, como Vicenta, ellos decidieron interrumpir su vida laboral. La fábrica de Gustavo cerró y optó



Vicenta Jiménez es la mujer y la cuidadora de Ángel García, que padece la enfermedad de Alzheimer.

## Ángel tiene Alzheimer y “si te mira, es lo que compensa. Yo me siento satisfecha cuidándole”, dice su mujer

por ser él mismo el encargado de ayudar a Dolores en su vida cotidiana. Loli “es dependiente al 100%”, evalúa su cuidador. La enumeración pasa por levantarla de la cama, asearle, llevarla al médico o a la asociación, cambiarle el pañal... “Y hasta para beber un vaso de agua”. Últimamente también está teniendo problemas para ingerir los alimentos y tiene afectado el nervio óptico, “necesita gafas”. 24 horas pendiente, “porque además duermes con un ojo abierto”. Aquí, Gustavo se detiene un momento. Una compañera de la asociación murió hace casi dos años “porque se ahogó con unas flemas”. De acuerdo con los baremos propuestos por la Ley de Dependencia Loli estaría dentro del máximo nivel, la gran dependencia. Lo sabe Gustavo porque la revisión de su minusvalía ha sido recientemente y así se lo comunicaron. Y en Dolores la esclerosis es progresiva, “poco a poco va degenerando”. Gloria necesita una ayuda “en casi todo. En las cosas más esenciales. Ducharme, cambiarme de ropa... Dependo totalmente de Juan o de mis hijas”. La cuchara puede llevar-

sela a la boca “pero a lo mejor para partir ciertas carnes” requiere de otra mano. La tiroides también tiene afectada. Gustavo y Loli no tienen descendencia. Pagan a una persona que les ayuda en las tareas del hogar. A Juan le preocupa la jubilación de las personas que hacen de cuidadores, ya que pueden estar “años sin cotizar”. Él lleva cuatro sin trabajar y ahora ha solicitado “el paro para mayores de 52”, pero en euros son poco más de 300. La pensión de Loli es el único ingreso que perciben ella y Gustavo.

## Cuando los ojos no ven

Tomás Martínez Buendía sufrió varios infartos cerebrales que comenzaron hace unos 13 años y ese daño le provocó la aparición de párkinson. Padece una enfermedad degenerativa, tiene un deterioro cognitivo moderado y deficiencia en la vista. De hecho, está afiliado a la ONCE. Desde hace cuatro años su estado empeoró, según transmite la familia, que además lamenta que por su juventud no recibe ayudas. Necesita una silla de ruedas para moverse que es incapaz de manejar



Dolores Batres, que padece esclerosis, quería aparecer en la imagen en “la bicicleta”.



solo. Tiene dificultades en la deglución —la comida debe ser triturada— y la vigilancia es inevitable en la alimentación. Sufre incontinencia y usa pañales. Para bañarse, vestirse, afeitarse..., necesita a alguien. También se precisa un intérprete para entender lo que quiere expresar. En su casa, su mujer y sus hijos son indispensables. Acude al centro de día de la residencia Los Ángeles desde 2003. Al entrar realizaba manualidades; ahora es imprescindible. Como afirma la trabajadora social de la clínica geriátrica, es cada vez más dependiente.

Al mismo centro que Tomás va desde hace un año Valeriano Ruiz Cabañas. Nació albino y por ello sus ojos nunca han visto correctamente. De pequeño, dice que percibía como el 80% de lo que ve cualquier otra persona; ahora es más o menos el 40%. Sus 87 años también pesan. Usa un andador para sus trayectos cortos, con una persona al lado que le guía, y una silla para los largos. Su expediente médico incluye una trombosis y la ruptura de las dos caderas, “pero de esto ya estoy recuperado”. Vive con su hija, desayuna en su casa, y en la residencia come y merienda. “Yo cojo la cuchara y el tenedor, pero regular. A veces una compañera dice que me mancho mucho”. Para el afeitado o el baño depende de su “chica”, así como para “recogerme” del centro, o de sus nietos. Invidente “total” es Valentín Labrado Fernández desde los 40 años. “Eres difícil de ver”, le suelta a la trabajadora social en tono irónico. Ríe. El bastón o “el hombro de una persona” le son de gran apoyo. Antes tenía un perro lazarillo pero falleció. Sus dos hijas se turnan para recibirle en el hogar y hacerle más fácil sus tareas. Está en lista de espera para entrar en la residencia. Hace unos 6 años que a Manuel Ruiz-Ortega le dio un derrame cerebral (ictus). Ahora son 80 primave-



La esposa de Manuel Ruiz-Ortega le sirve de traductora después de un derrame cerebral.

ras las que tiene y su mujer, de 79, Manuela Castro, es su cuidadora y traductora. Depende de ella para algo tan fundamental en el ser humano como es la comunicación. Con monosílabos y gestos intenta expresarse. “Hay veces que ni yo le entiendo. Y se enfada, lo pasa mal”. Para abrocharle los zapatos o lavarle los dientes está su pareja. Él camina, incluso baila —con sus compañeros de la Asociación Gloria María—, aunque sus movimientos

revelan algo de descoordinación. Gimnasia de rehabilitación o ejercicios para la memoria son otras actividades que ejercita Manuel pero “hay que ducharle, ayudarlo a vestir, peinarle...”. Y su compañera se encuentra “cansada”. Ella cuida de él pero nadie le cuida a ella. No hace mucho la señora tuvo que ingresar en el hospital por hepatitis. Sus hijos tuvieron que tomar entonces las riendas del cuidado del padre. Pero Manuela tiene limitaciones.

Para una limpieza profunda de la casa, por ejemplo, contrata a una persona por horas.

#### La dependencia psíquica

La Ley de Dependencia no contemplaba en un principio a los enfermos mentales. Pero, como explican desde la asociación de familiares de estos afectados (AFEM), se presentaron escritos, “nosotros y las federaciones española y madrileña”. Se les ha reconocido el derecho para

ser titular de la ley de promoción de la autonomía personal “pero como el último eslabón”. Jesús García Sansegundo, de 45 años, y Antonio Muñoz García, de 47, tienen esquizofrenia. El primero empezó “a notar cosas raras” al año de morir su padre. Su hermano y su cuñada hacen de sus cimientos, “para que te voy a mentir”. Ellos le dicen “dúchate, lávate. Si no, yo me estaría todo el día metido en la cama”. Necesita un empujón para ponerse manos a la obra en sus actividades diarias. En AFEM “me ayudan a ser más independiente, a defenderme, a andar por calles distintas, el sentido de la orientación...”. (Un saludo al término de la entrevista, para su novia, María). Antonio vive solo en un piso aunque sus hermanas “están cerca”. La mayor, Ángeles, le hace la compra y a veces la comida, cuando no la prepara una señora de los Servicios Sociales, que se encarga también de la limpieza. Le cuesta trabajo “relacionarme con la gente”. Desde la asociación le ayudan a controlar el dinero. Asiste, igualmente, al centro de rehabilitación psicosocial y está estudiando 1º de la ESO. La dependencia de Jesús y Antonio es más bien psíquica. Generalmente estas personas tienen problemas para la comprensión y para memorizar. Rellenar documentos o renovar el DNI son actuaciones complicadas si están solos. Fermín García Montemayor sufre problemas de obesidad, corazón y circulación. Las úlceras se han apoderado de sus piernas. “Ésta la tengo lo menos hace 8 meses”, cuenta mientras señala la zona afectada. Su mayor dificultad la encuentra cuando quiere entrar o salir de su domicilio. Cerca de setenta escalones separan su vivienda de la calle. Acaba de solicitar al Ayuntamiento un piso “de los que iban a dar a las personas que vivieran en alto”.

Susana Zorraquino

## Barreras pro dependencia

Las personas dependientes ven todavía más reducida su autonomía cuando se enfrentan a una barrera arquitectónica, que puede empezar en el propio hogar. “Desde el primer bordillo que te encuentras para entrar en casa, como escaleras, puertas..., adaptaciones de baños, camas... Todo son barreras que tenemos que ir superando nosotros”. Esta enumeración la hace Gustavo Cañadas, marido y cuidador de Dolores Batres. Para él, las administraciones, “cero”. Esta afirmación la ilustra con su caso. Un ascensor es de vital importancia para que su esposa acceda a su domicilio. Económicamente no le prestaron auxilio, pero, para más inri,

sufragando él mismo los costes del proyecto, la colocación y el elevador, “no me dieron ni el permiso”. Para Juan Antonio Pelayo “tienes una casa y no vale para nada”. Un ejemplo lo pone su mujer, Gloria Martín, “duchas a ras de suelo”. Cambios estructurales en las estancias y una inversión sustancial en mecanismos y accesorios necesarios. Vicenta Jiménez tuvo que comprar un dispositivo para que su marido pudiera subir y bajar las escaleras de casa. Grúa para moverle, cama articulada, sillón geriátrico para sentarse o las inexcusables sillas de ruedas son algunos puntos de una larga lista. En opinión de Vicenta, las ayudas ajenas son escasas.

## A siete años vista

Como agua de mayo se espera la aplicación, y que no quede en vapor. En diciembre de 2006 fue publicada en el BOE la ley de Promoción de la Autonomía Personal y Atención a las personas en situación de dependencia. El objetivo era reconocer un nuevo derecho. Como dependencia se entiende el estado, de naturaleza permanente, en el que se encuentran las personas que precisan de la atención de alguien para realizar actividades básicas de la vida diaria o de otros apoyos para desarrollar su autonomía personal. Las razones pueden ser por edad, enfermedad o discapacidad. Las prestaciones que contemplan la ley son económicas y servicios, tales como teleas-

tencia, ayuda a domicilio o prevención, entre otros. Hay tres grados: dependencia moderada, severa y gran dependencia. En vigor está desde el pasado 1 de enero y la aplicación será gradual hasta el año 2014 —fecha prevista—. Se empieza por la atención a los casos más graves hasta llegar a los moderados. De acuerdo con el Libro Blanco de la Dependencia, del Ministerio de Trabajo y Asuntos Sociales, el número de personas en esta situación en la Comunidad son unas 160.000. En Getafe, y para solicitar al Gobierno regional los recursos necesarios, que a él le toca, se ha creado el Consejo de Participación en torno a la Ley de Dependencia.



# LUNA DE MADRID

PROMOTORA INMOBILIARIA Y URBANISTICA

Plaza Canto Redondo, Nº 4 • 28901 Getafe - Madrid

**Carmen Ferrero** fue la única concejala en el primer ayuntamiento democrático

## “Sigo pensando que la política hay que hacerla con la gente”

Licenciada en Ciencias de la Educación, implicada en la política desde muy joven y pionera en la irrupción de la mujer en la administración local, como concejala, Carmen Ferrero entró pisando fuerte en Getafe. Peleó por conseguir guarderías (fue directora de la primera que se

creó), ambulatorios y demás servicios que aún faltaban en la localidad. Ha sido edil, primera teniente de alcalde, diputada en la Asamblea de Madrid, asesora de distintos ministros, y es, ante todo, educadora, faceta que ha elegido para acabar su carrera profesional.

**F**ue la primera mujer en Getafe en ostentar una concejalía en un Ayuntamiento democrático. Corría el año 1979 y Jesús Prieto era elegido como alcalde. En sus listas, Carmen Ferrero era la única fémina. Con la responsabilidad de ser pionera en un ámbito masculino, dirigió la Delegación de Educación. Era un nuevo reto para la zamorana, nacida en Benavente, que recaló en la capital con tan sólo 18 años. “Por aquellos tiempos, principios de los 60, era dirigente nacional de la JOC (Juventud Obrera Cristiana), el único sitio desde el que se podía luchar contra la dictadura”.

En 1967, Ferrero se casó y se trasladó a Getafe, al barrio de Las Margaritas. “No había ni mercados y los pocos que había eran muy usureros. Nos ponían, para una loncha de jamón york, treinta o cuarenta gramos de papel. No había aceras, ni asfaltado, nos poníamos de barro hasta las rodillas y estábamos rodeados por las huertas y el melonar de los militares”. Así describe el municipio que se encontró, en plena explosión demográfica en Madrid.

Pronto comenzó a organizar a los vecinos para reclamar “ambulatorios, pediatras o ginecólogos porque sólo había un tocólogo para toda la localidad. Si había algún problema había que ir a La Paz, que estaba a veintitantos kilómetros. Si no tenías coche, el transporte público era horroroso”. Ferrero relata que “había una consulta en la calle Sevilla y las mujeres teníamos que esperar con los niños en la calle porque no cabíamos. Unas veces venían unos médicos, otras veces, otros”. Para tener una cierta cobertura legal creó la Asociación de Amas de Casa, que fundamentó sus prioridades en conseguir escuelas infantiles, ante la gran demanda existente. “Nos presentábamos en los plenos con los niños pequeños, con globos que decían: Queremos guarderías. Como no iba nadie y no había sillas, nos sentábamos en el suelo”. Tanta fue la presión que el Ayuntamiento les cedió un edificio situado en la plaza del Lavadero para que lo convirtieran en un centro para niños. Ferrero se encargó de dirigirlo.

### Tomando el mando

En los últimos años de la dictadura de Franco, se creó un sindicato de corte socialista, “clandestino, por supuesto”. Era la Unión Sindical Obrera (USO), a la que también se adscribió Ferrero y a la que perteneció hasta 1977. “La militancia en el sindicato me llevó a descubrir que para participar en la vida política, entendida como una ocasión para cambiar las cosas y mejorar la vida de la gente, había que meterse en un partido”. La agrupación socialista fue la elegida.



**“No había ni aceras, ni asfaltado, nos poníamos de barro hasta las rodillas y estábamos rodeados por las huertas”**

**“Pasamos una juventud con una falta de libertad y con una represión muy fuertes. Éramos muy luchadores”**

Ser concejala de Educación en el primer ayuntamiento democrático de Getafe supuso un reto importante. “Tuve la ocasión de poner en práctica todo aquello que pensaba que era ser política: ver los problemas de la gente, contar con ellos para resolverlos, pero ser siempre punta de lanza frente a otras instituciones”. Desde abril de 1979, en que tomó posesión de su cargo, a

septiembre, fecha en la que comenzaba el curso escolar, la también licenciada en Ciencias de la Educación asumió la responsabilidad de escolarizar a “5.000 niños de seis años que tenían que empezar EGB”. No había centros, y las alternativas se discutieron “en asambleas enormes con cientos de padres en el polideportivo”. La solución temporal fue habilitar módulos prefabricados,

que sirvieron como improvisados colegios. Pero ahí no cesó la demanda, y la nueva edil se convirtió en la cabeza visible de una movilización que pedía la construcción de edificios para albergar a los niños. “Estuve ocho años de concejala y en ese tiempo se hicieron cuarenta escuelas de distintos niveles”. Aunque siempre ocupó el área de Educación, Carmen Ferrero fue también

primera teniente de alcalde, con Pedro Castro en el gobierno. Fue la primera vez que una mujer iba de número dos en las listas de candidatos al Ayuntamiento democrático.

No todo fue fácil. “Aquí se hicieron colegios trabajando a tres turnos para que estuvieran a tiempo. Un año que no iban a terminar, cuando empezó el curso planteamos una huelga escolar y les pedimos a las familias que no trajesen a los niños. Así fue, de tal forma, que el segundo día el ministro llamó por teléfono preguntando qué le pasaba a la concejala de Educación”. Las obras finalizaron en el mes de octubre. “Fue una etapa muy interesante, porque había mucho que hacer y teníamos muchas ganas. Sigo pensando que la política hay que hacerla con la gente, aunque cambien las situaciones, la sociedad. Yo lo llamo honradez política”.

### Salto fuera de Getafe

Tras dos legislaturas trabajando en el municipio, dio el salto a la Comunidad. Durante doce años fue diputada autonómica y portavoz del grupo socialista. “Trabajas desde otra perspectiva. Es muy importante ver cómo se hacen las leyes y cómo puedes cambiar las cosas con determinadas normas”. La visión más global la ha experimentado con su trabajo con cuatro ministros diferentes: Julián García Vargas, José Antonio Griñán, Vicente Albero y Luis Atienza. “En los puestos que ocupé me tocó viajar mucho. Desde ir todos los meses a Bruselas, hasta recorrer medio mundo. Eso te da un conocimiento de realidades diferentes que es muy enriquecedor. Al tomar decisiones te sientes mucho más segura porque tienes más datos”.

Volver a la educación ha sido la decisión de Carmen Ferrero antes de jubilarse. “La política me entusiasma, me absorbe, pero siempre tuve un trasfondo en el que yo decía que tenía que volver a la escuela. Me pareció que ya había completado un ciclo y creo que los políticos no estamos para eternizarnos en los cargos”. Ha dirigido la escuela infantil Casa de los Niños y ahora, con 63 años, “ya estoy terminando mi vida profesional”. Sigue peleando por conseguir un mayor número de centros para los más pequeños y es miembro de la junta de portavoces de Educación Infantil. “En la escuela soy feliz, siempre lo he sido”, afirma, aunque no ha dejado de hacer política porque “es algo que impregna la vida de la persona. Es absolutamente fundamental en la vida de la gente. Si no, las sociedades no podrían avanzar. Lo que pasa es que una cosa es la política, y otra el politiquero”.

Raquel González

## Una mujer en un mundo de hombres

“¿Valiente? No. Yo creo que era una mujer de mi generación”. A pesar de su modestia, Carmen Ferrero tuvo que abrirse paso en un mundo copado en su gran mayoría por hombres. En el primer ayuntamiento democrático de Getafe, formado en abril de 1979, fue la única fémina del partido socialista y la primera concejala de Educación que hubo desde que finalizara la dictadura. “Tenías que pelear más de lo necesario. Aquí, con los compañeros, pero también en el ministerio”. Sin embargo, “comprobé que cuando lo tienes muy claro y llevas las reuniones bien preparadas, te llegan a respetar muchísimo”. En sus debates y discusiones con arquitectos, con constructores que se encargarían de levantar las escuelas previstas, Ferrero supo entrar pisando fuerte. “Abrimos un camino importante para las que han venido después”.

Reconoce que no era “nada habitual” que una mujer estuviera tan implicada en la política, pero reivindicar un lugar en este mundo se convirtió en una señal de identidad de una generación que “nacimos a mediados de los cuarenta, y vivimos las penurias de la

posguerra. Y sobre todo pasamos una juventud con una falta de libertad y con una represión muy fuertes. Éramos muy luchadores, también obligados por las circunstancias.

Casi treinta años más tarde, la sociedad ha evolucionado, aunque “la Ley de igualdad es imprescindible”. De hecho Ferrero argumenta que los países más desarrollados en este ámbito comenzaron con la obligatoriedad de establecer cuotas. “Las mujeres somos, por lo menos, tan inteligentes y tan capaces como los hombres. Es imposible que haya estamentos en los que un 99 por ciento sean varones. Esta sociedad está tan mal organizada con los horarios de trabajo, los servicios... porque faltan mujeres. Los hombres no suelen pensar en que los niños tienen unos ritmos de tomar biberones, de acostarse, de que hay que bañarlos... y que no se pueden tener reuniones hasta las nueve de la noche”. En su caso particular, Carmen Ferrero contó con la colaboración de su marido. “Tuvimos claro que los niños eran competencia de los dos. Fui una privilegiada porque mi marido ha colaborado a tope”.

# Te presentamos a los hombres y mujeres que forman la candidatura de IU Getafe a las próximas elecciones municipales



1. Ignacio Sánchez Coy



2. Alfonso Carmona Ramírez



3. Sylvia Uyarra Valencia



4. Mª Luisa Gollerizo Mora



5. Antonio Palomo Yuste



6. Silvia Fernández Gómez



7. Tomás García Rojas



8. Mª del Carmen Pina Sánchez



9. Javier Fernández Prieto



10. Azucena López del Moral



11. Armando Navarro Mendiola

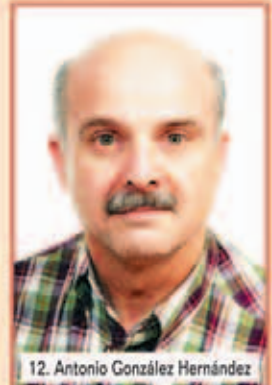

12. Antonio González Hernández



13. Olga Rodríguez Barranco



14. Patricia Pérez Varas



15. Adolfo Julián Brito



16. Esmeralda Araque García



17. Carlos Gordo Núñez



18. Natalia Mª Blázquez Soto



19. Josefa Aguado Manzanedo



20. Juan Carlos Suárez



21. Mª del Carmen León de la Rosa



22. Miguel Ángel Herreros Ruiz



23. Victoria Rosa Pérez



24. José Mª Garrido Sanfrutos



25. Mª Ángeles González Molinero



26. Sonia Sánchez González



27. Jesús Martínez-Santos Pliego



28. Fco. Javier Santos Gómez



29. Mª del Carmen Moreno Bravo



30. Luis Miguel Astudillo Martín

con iu  
es posible

marca la diferencia



## Las casas regionales se reúnen en su congreso nacional

Representando a más de un millón de miembros de agrupaciones autonómicas, entre el 13 y el 15 de abril se desarrolló en Getafe el IV Congreso de Casas Regionales de España, bajo el título *Un paso adelante, 125 años de historia social y cultural*. Desarrollado en el Aula Magna de la Universidad Carlos III, a su clausura asistió el alcalde, Pedro Castro, acompañado de Esperanza Aguirre, presidenta de la Comunidad, Jordi Sevilla, ministro de Administraciones Públicas y José Luis Casas Villanueva, presidente de la Confederación de Casas Regionales. Durante el fin de semana se debatió sobre el papel dinamizador de estas entidades en la sociedad. R.G.



## Adjudicadas por sorteo las vacaciones de la Tercera Edad

Cuatrocientos mayores se han beneficiado del programa Vacaciones de la Tercera Edad realizado por el Ayuntamiento. Las plazas se adjudicaron mediante un sorteo celebrado en el Teatro Federico García Lorca el 11 de abril. Unos ochocientos solicitantes no pudieron conseguir los económicos viajes y tendrán que esperar a comienzos del otoño para que el siguiente lote, de otras cuatrocientas personas, salga a concurso, según explica la concejala de Garantía de Derechos del Ciudadano y Bienestar Social, Mónica Medina Asperilla.

Los destinos elegidos este año han sido la localidad costera de Almuñécar (Granada) y Galicia. El primer grupo, formado por doscientos pensionistas, saldrá hacia el sur a principios de mayo, mientras que el resto de los agraciados partirá hacia la comunidad autónoma gallega a principios de junio. Cada viaje tendrá una duración de siete días. Medina explica que "el precio de estos viajes es básicamente simbólico, ya que el Ayuntamiento subvenciona más de un noventa por ciento del coste".



Los beneficiarios deberán cumplir una serie de requisitos, como ser jubilados, no haber participado en la campaña del año pasado o pasar un examen médico. P. R.

### ECOS DE SOCIEDAD



Daniela cumplió dos añitos el 3 de abril. Sus padres, Laura García Pérez y Ángel Álvarez Mendoza, quieren desearla un muy feliz cumpleaños. Si el año que viene vuelve a soplar las velas de la gran tarta de chocolate con la misma fuerza, le volverán a poner el lacito rojo para que siga igual de guapa.



¿Cómo se lo pasan los hermanos Jiménez Morales montando a caballito? ¡Será porque están celebrando su cumpleaños! Iván, en la foto bajo su hermanito, ya conmemoró su sexto aniversario el 6 de abril, y a Rubén le queda poco, el 8 de mayo cumplirá cinco primaveras. Que sigan tan majos y tan sonrientes como hasta ahora.

### LA RUTA DE LA MEMORIA

## Más de sesenta años retratando a los ciudadanos

La familia González, compuesta por el cabeza de familia, su esposa y sus cuatro hijos llegó a Getafe al término de la guerra por casualidad. Residentes en Madrid fueron evacuados a Alcira (Valencia) durante el conflicto civil. "Fue en 1942 cuando nos instalamos aquí", narra el mayor de los vástagos, Fernando González.

A sus 82 primaveras, relata con precisión aquellos años en los que el hambre y la falta de trabajo eran puntos en común para todos los españoles. "Mi padre era fotógrafo de profesión. A través de un conocido llegó a sus oídos que en Getafe, en una calle céntrica, se traspasaba una relojería". Tras ver la tienda consideró que era el lugar ideal para abrir su pequeño negocio. La adquisición se cerró por 800 pesetas de la época.

La infancia y adolescencia de Fernando González transcurrió tras los muros de este establecimiento que se levantaba en el número 33 de la calle Madrid. En aquel entonces la mayoría de los habitantes del pueblo eran militares. "Ellos eran los mejores clientes de mi padre, sobre todo, las tres o cuatro quintas que había en el regimiento número 13 de artillería", que se asentaba en los terrenos sobre los que hoy se levanta el campus de la Carlos III. Entre las anécdotas que este colectivo protagonizó, cuenta con gracia una de ellas. Un día, uno de estos militares se presentó en la tienda junto a su corcel empeñado en retratarse montado a sus lomos. "El problema fue que el caballo no entraba por la puerta a pesar de que el soldado no paraba de tirar de las riendas del animal". Finalmente el fotógrafo optó por salir a la calle junto a su cámara para captar la escena. "La intención de este militar era enviar la



foto a la familia y claro, qué mejor forma para impresionar que sobre el caballo que le habían prestado".

Un repartidor es el protagonista de otro de los sucesos que se produjeron tras las puertas de Fotos González. "Un día un señor entró con su bicicleta a la tienda. Quería que le fotografiasen junto a ella, ya que era el vehículo en el que repartía". Hasta aquí todo normal. El problema surgió cuando este hombre manifestó su intención de ser retratado junto a un paquetito de gambas que le habían encargado comprar en el mercado. "Mi padre le dijo: No se preocupe. Creamos un envoltorio y nos imaginamos que hay gambas dentro y los hacemos. Pero el hombre se negó. Si envió la instantánea a mi familia diciéndoles que llevaba gambas deben serlo

de verdad. Ni corto ni perezoso partió rumbo al mercado, las compró y regresó para que el momento fuera inmortalizado".

Entre carretes, cámaras y papel fotográfico González fue creciendo. Junto a sus dos amigos, José Gordo y Román Barbero, este joven empezó a mocear. "Nos entreteníamos sacando agua a la noria". Así llamaban en la década de los cincuenta a dar vueltas por la calle Madrid. "Subíamos y bajábamos por esta vía. Nunca pasábamos de la plaza de la Constitución, ya que hacia arriba todo era campo y los padres no nos dejaban". Recuerda con nostalgia la sala en la que dio sus primeros pasos de baile: donde hoy se levanta el pub Chapeau "había una nave en la que se hacían guateques". Allí chicas y chicos se reunían pero manteniendo las distancias. "El

hombre de la vara siempre estaba dispuestos a usarla si te acercabas demasiado".

En una de estas salidas conoció a la que sería años más tarde su esposa. Ella, natural de un pueblo de Segovia, acudía con frecuencia a Getafe a visitar a su hermana. En la imagen, aparece retratada junto a su hijo mayor, posando delante de la vivienda en la que residían. "Estos tres bloques se levantan junto a la actual plaza de Lisboa, en el barrio de San Isidro. Como asegura Fernando González, aquellos terrenos se conocían entonces como La Remonta. "Cerca había un almacén de aguardiente". Hoy en la zona está el cuartel de la Guardia Civil. Fue el alcalde Ángel Arroyo quien mandó construir estos pisos de protección en régimen de alquiler. Por supuesto, la reproducción que acompaña estas líneas es un recuerdo de Fotos González. Hoy, la tercera generación de esta familia, uno de los seis hijos de Fernando, regenta en el barrio de La Alhóndiga un establecimiento con el mismo nombre que el que fundó su abuelo en 1942.

Ruth Holgado

Foto cedida por Fernando González

Si tienes una foto antigua y una historia que contar ponte en contacto con  
**Getafe Capital**  
por teléfono  
91 684 04 92  
o por mail  
redaccion@getafecapital.com

# Tendiendo puentes



Las conexiones del municipio con el resto de la ciudad ya están aseguradas. Según el presidente de la junta de compensación de El Bercial Universidad, Pedro Pingarrón, se prevé que el 23 de abril concluya la construcción de las dos infraestructuras aéreas que faltan. Tras este hito la apertura al público será la próxima noticia. Unas conexiones necesarias para un barrio que crece cada día más. En la entrevista que se realiza a Pedro Pingarrón en este número de GETAFE CAPITAL, el presidente aporta datos recientes que cifran en 4.844 las construcciones en ejecución. También habla de la cara y la

cruz de la simultaneidad (que ha permitido realizar a la vez las tareas de urbanización y edificación), y repasa los principales aspectos del desarrollo. El estado de la urbanización, que alcanza un 98%, y la proliferación de bloques de pisos son dos realidades que se pueden comprobar mirando las fotografías que se publican, un álbum actualizado del barrio. Para completar la información, las distintas promotoras de vivienda de precio libre que operan en la zona muestran su oferta de casas de altas calidades y completos equipamientos.

# El plan de accesos, acabado en nueve meses



Lo que dura un embarazo, nueve meses. Ese tiempo es el que se han tardado en levantar los puentes que comunican El Bercial Universidad con el resto de la ciudad. Con el PE-2 ya estrenado desde el 4 de octubre, se prevé que el 23 de abril concluya la construcción del PE-1 y del PE-3. El presidente de la junta de compensación, Pedro Pingarrón, señala los plazos acordados con la empresa FCC. Una vez finalizada su ejecución se procederá a la prueba de carga de las infraestructuras y a la recepción por el Ayuntamiento para su uso público. Pingarrón confía en la celeridad de estas gestiones, como en su día se comprobó con la apertura del PE-2, coincidiendo con la inauguración de El Corte Inglés El Bercial, así como en que para entonces se haya pagado la totalidad del coste que le corresponde al Ayuntamiento por estas estructuras, para que se puedan abrir. La vía de servicio también aborda su recta final y estará concluida a finales del mismo mes de abril. Estas conexiones son necesarias para dotar de fluidez a un barrio que se va ocupando cada vez más. Según un reciente informe elaborado por la junta de compensación, se ha firmado el 81% de los





Fotos reales Chalet Piloto

Cubas de la Sagra Madrid Cubas de la Sagra Madrid Cubas de la Sagra Madrid Cubas de la Sagra Madrid Cubas de la Sagra Madrid



Fotos reales Chalet Piloto



# Jardín de los Olivos



Cocina Amueblada



Armarios empotrados



Calidades de primera



Parcela privada

## Chalets pareados

- 5 dormitorios
- parcelas desde 250 m<sup>2</sup>



605 691 381  
902 111 789

**DETINSA**  
HOGARES del TERCER MILENIO

Fotos reales Chalet Piloto



convenios de simultaneidad, lo que significa que se han podido poner en marcha 4.844 viviendas de las 6.000 que albergará el barrio. El 92,87% de las mismas son viviendas con algún tipo de protección pública, el 71,96% son viviendas colectivas de precio libre y el 50,33% corresponde a las unifamiliares. Según Pingarrón, al final del verano podrían estar concluidos prácticamente todos los edificios de la zona sur, donde se ubican las viviendas protegidas. En el último trimestre del año se experimentaría la misma situación en las parcelas donde se erigen las casas de precio libre. Respecto a la urbanización interior, responsabilidad de Corsán

Corviam, se ha alcanzado el 98% del proyecto. Quedan por rematar principalmente dos capítulos. El correspondiente al alumbrado público y las zonas verdes. "El compromiso de la empresa urbanizadora es terminar todo esto en el mes de mayo", apunta el presidente del organismo rector. Con un buen ritmo avanzan las labores de inspección de la red de saneamiento. De los más de 40 kilómetros de colectores que subyacen en el enclave se han revisado más del 95%. De lo inspeccionado, se ha reparado más del 90%. "Creo que éste es un capítulo muy importante y que ha dado mucho que hablar. Se ha hecho un esfuerzo extraordinario de inspección y reparación.







*Con el gusto por las casas bien hechas*

**EL REAL DE POLVORANCA**

Promoción de

**14 Viviendas**

**Unifamiliares**

**INDEPENDIENTES**

**Exclusivas en**

**ARROYO CULEBRO**

**de Leganés**



**GETAFE BERCIAL  
EDIFICIO AZALEA**  
Promoción de  
49 viviendas,  
plazas de garaje,  
trasteros, piscina y  
zonas ajardinadas



**Información y venta:**

C/ Escaño, 24 - Getafe (Madrid) • ☎ 916837373

Zona comercial (McDonald's) Ctra. Getafe/Leganés ☎ 630196243

**[www.gestinfisa.net](http://www.gestinfisa.net)**

**Pedro Pingarrón**, presidente de la junta de compensación de El Bercial Universidad

## “Antes del verano vamos a ver la terminación de casi 3.000 viviendas sociales”

Antes del verano estarán terminadas casi 3.000 viviendas sociales en El Bercial Universidad, y en torno a 1.000 pisos de precio libre. Esto supone que para el último trimestre del año el barrio tendrá una ocupación del 65%. Los datos los aporta el presidente de la junta

de compensación, Pedro Pingarrón, que habla de la cara positiva de la simultaneidad —la entrada en sus casas de los cooperativistas— y de sus inconvenientes, así como del resto de asuntos de actualidad del desarrollo urbanístico.

### ¿Qué tal van las obras de construcción de los puentes que conectan El Bercial con el resto de la ciudad?

“Como consecuencia de las nuevas medidas de seguridad impuestas por Fomento en la pasarela norte, las fechas definitivas que nos da FCC para la terminación del PE-1 (Corte Inglés-Getafe Norte) y el PE-3 (John Deere-Giner de los Ríos) es el 23 de abril, teniéndose que realizar seguidamente la prueba de carga de ambas estructuras que acredite su correcta realización. A partir de ahí se solicitará la recepción al Ayuntamiento para su puesta en funcionamiento. En cuanto a la vía de servicio, hay una última capa que se va a asfaltar justo entre el 28 y el 30 de abril, porque no se puede acometer antes de la terminación de la pasarela”.

### ¿Qué valoración haces de la ejecución de estos proyectos?

“Yo creo que ahora sí, a todas las luces, se puede ver el avance. Cualquiera que pasa por las infraestructuras ve que están terminadas. Se han construido rápidamente dadas las dificultades de ejecución que tienen y dadas las dificultades que ha habido en estos proyectos, que han tenido que ser modificados hasta en cuatro ocasiones distintas. Démosnos cuenta que firmamos el 28 de julio de 2006 el contrato que engloba la modificación de los proyectos de los puentes, y a partir de ahí es cuando se ha puesto en marcha todo. Es decir, desde el mes de agosto han pasado nueve meses. En nueve meses han estado acometidas tres estructuras, una de las cuales se terminó el 4 de octubre, la remodelación del nudo de Las Margaritas, el puente que viene de la M-45 y la vía de servicio”.

### ¿Cuándo se abrirán esos puentes al público?

“Inmediatamente después de la terminación de las obras solicitaremos al Ayuntamiento su recepción. Aunque ya han estado sus técnicos presentes en la ejecución de las mismas y saben de su correcta ejecución, verificarán que esta terminación es acorde con el proyecto aprobado en su día por el propio Ayuntamiento. A partir de ahí tiene que recibir, recibir estas infraestructuras para poderlas abrir al uso público”.

### ¿Cuánto tiempo se pueden alargar esos trámites?

“Creo que debería ser inmediato. Tenemos la reciente experiencia de la apertura inmediata del PE-2, el 4 de octubre. Como consecuencia de la apertura de El Corte Inglés parece que había una necesidad importante de que se abriera. Estoy seguro de que esa misma diligencia será la que prime ahora, por la necesidad ciudadana que existe. Será necesario que se lleve a efecto no sólo la apertura al uso público, sino también la recepción de los mismos”.



● **“Éste va a ser el año definitivo para que el barrio tome esa fisonomía, esa terminación agradable que necesita”**

● **“Entendemos que si los viarios reúnen las condiciones para ser ocupados, quien debe recibir esa parte de la urbanización y asumir la titularidad de los servicios públicos es el Ayuntamiento”**

### La junta ha reclamado al Ayuntamiento su parte correspondiente en el pago de los puentes, ¿ya ha recibido el dinero?

“Tenemos pactado un convenio con el Ayuntamiento como consecuencia de que los puentes no sólo benefician al barrio de El Bercial sino también a otras zonas de Getafe como pueden ser El Rosón o Getafe Norte. Por tanto, el municipio tiene que contribuir con una parte de la ejecución de los puentes. Lo que se pactó es que conforme se fueran realizando las obras el Ayuntamiento iría pagando su parte. Lo que ha ocurrido es que la junta ha ido anticipando ese dinero al Ayuntamiento, ha ido pagando esas certificaciones, 5 millones de euros que le correspondían al Ayuntamiento, y ha llega-

do un momento en el que no podíamos atender más certificaciones porque hemos agotado todo nuestro presupuesto. Se produjo una situación difícil. Afortunadamente, parece que todo esto se está solucionando. De los 5 millones de euros que ha anticipado la junta al Ayuntamiento, éste ha abonado 2,3 millones de euros. El Ayuntamiento nos ha dicho que en un plazo breve va a abonar otros 2,3 millones de euros, el resto está todavía por resolver, y es necesario haber pagado en su totalidad esta obra para que se pueda abrir”.

### Recepción parcial

#### A estas alturas, ¿qué balance hacen de la simultaneidad?

“La simultaneidad fue acordada por el Ayuntamiento y la junta de com-

pensación y nos ha permitido que en lugar de estar esperando a que se terminara una urbanización para poder empezar las obras de edificación, cosa que hubiera dilatado el plazo de entrada a las viviendas de los vecinos, conforme se ha ido ejecutando la urbanización, se fueran ejecutando las viviendas. Esa apuesta conllevaba algunas molestias, como tener que coordinar la gestión de la mayoría de las viviendas. En este momento hay un 81% de convenios de simultaneidad, es decir, se han podido poner en marcha 4.844 viviendas de las casi 6.000 que alberga el barrio. Tantas viviendas en producción al mismo tiempo generan una conflictividad, roturas y desperfectos alrededor. Pero cuando se puso esto en marcha se

sabía, tanto por la junta como por el Ayuntamiento, que se iba a llegar a un punto que, cuando las viviendas estuvieran terminadas, los vecinos iban a vivir, y se les tenía que permitir vivir de la mejor manera posible y con las máximas garantías. Eso, al fin y al cabo, es lo que se intenta”.

### La junta reivindica la recepción parcial de algunas zonas por parte del Ayuntamiento, ¿se ha producido alguna ya?

“Por nuestra parte entendemos que si los viarios reúnen las condiciones para ser ocupados, a partir de ese momento, quien debe recibir esa parte de la urbanización, asumir la titularidad de los servicios públicos, y ocuparse de la conservación de esa parte, es el Ayuntamiento. Porque una vez que el Ayuntamiento autoriza el uso público la urbanización queda abierta no sólo para los vecinos sino también para quien realiza actos vandálicos, hay quien rompe las señales, quien te rompe un banco, el barrio se ensucia... y la labor legal de la junta es urbanizar, no es estar limpiando lo que nadie ensucia, ni recoger las basuras, ni mantener el coste del alumbrado público. La junta está integrada por el conjunto de las cooperativas, es decir, por todos los cooperativistas. Son esos cooperativistas los que estarían por un lado, pagando el recibo del alumbrado público a través de la junta, y por otra parte pagando sus impuestos como cualquier otro vecino de Getafe. Con la diferencia de que a cualquier vecino que paga sus impuestos a través de ellos paga la luz de la farola, y en el caso de El Bercial, no está siendo así. Es cierto que en algunas zonas el Ayuntamiento ha empezado a dar algunos servicios de limpieza y recogida de basuras. Pero en lo que respecta a la conservación de aquello que se deteriora por el propio uso ciudadano, o por el mal uso de algunos que no respetan los elementos públicos, eso no ha sido asumido por el Ayuntamiento. La junta, encarecidamente, sigue solicitando que se den todos los servicios públicos y se asuma la recepción parcial de las obras de urbanización de las zonas en las que se autoriza el uso público porque reúnen ya todas las condiciones”.

### ¿Tiene alguna cara positiva la simultaneidad?

“La parte positiva de todo esto es que ya hay más de 1.000 familias que pueden vivir en sus casas. La junta ha estado insistiendo en que se daban las condiciones para que entraran y el Ayuntamiento ha entendido que podían hacerlo. En los próximos meses serán 3.000 las viviendas que se habrán entregado. La otra cara de la moneda es la que he mencionado anteriormente, y seguiremos insistiendo para que vayan

recepcionando parcialmente aquellas zonas que por acuerdos municipales se permite que se ocupen por reunir las condiciones adecuadas”.

**Además de los mencionados, ¿cuáles son los deterioros y problemas principales que sufre el barrio actualmente?**

“Se está dando el caso de que a un alumbrado público ya terminado se le roba el cable. Estoy convencido de que eso lo hacen ladrones organizados que están actuando en distintos barrios de Getafe y la zona sur, y que a nosotros nos ha tocado también y quien lo termina pagando es el vecino. Por qué si el vecino, a través de la junta de compensación, ha pagado ya el cable, lo tiene que pagar dos veces. Si se hubiese recibido esa zona de la urbanización que está terminada y en la que se ha autorizado su uso público por el Ayuntamiento, esa zona ya sería de titularidad pública y el cable robado lo tendría que pagar el municipio. Por qué el vecino tiene que pagar esa señal de tráfico que un gamberro ha roto y ha doblado, esa papelera a la que le han pegado una patada y la tenemos que estar arreglando... Con todo esto me refiero a ese mantenimiento de la ciudad, una vez que la junta ha urbanizado y se ha dado autorización para que la gente viva en esas zonas, ¿por qué la junta, y en definitiva el vecino, tiene que estar pagando eso que es de uso público?”.

**¿Se ofrece el servicio de seguridad ciudadana en alguna de las zonas terminadas?**

“La vigilancia policial se está produciendo en algunas zonas en las que está viviendo la gente, pero es importante que finalmente se presten los servicios de seguridad ciudadana en todas las áreas en las que se ha permitido su uso público.

Por otra parte, en unas zonas donde el municipio ha acordado su uso público cualquiera puede pasar, y vemos que hay coches aparcados encima de las aceras o en cualquier sitio”.

### Difícil convivencia

**Como presidente de la junta te preocupara el hecho de que haya vecinos que viven allí y no disponen de las infraestructuras y dotaciones necesarias.**

“Se ha dicho en prácticamente todos los encuentros que hemos mantenido con las administraciones que, con suficiente antelación, debían de ir dotando de infraestructuras necesarias al barrio: ambulatorios, centros de salud, colegios... para que en el momento en el que el vecino se fuera a vivir ya dispusiera de ellos. Hay algunos que ya están en curso, pero como siempre, no son suficientes para el nivel de ocupación que el barrio va a tener en poco tiempo, puesto que la terminación de casi 3.000 viviendas sociales es algo muy inminente, que vamos a ver antes del verano. En la libre, que lleva otro ritmo, también vamos a tener prácticamente el 50%, en torno a 1.000 viviendas, terminadas antes del verano. Eso significa que la ocupación del barrio en un 65% aproximadamente, va a estar en el último trimestre del año. Ese dato, que se sabía por la simultaneidad, no ha servido para que alguna de esas dotaciones estén a tiempo. Entonces, reivindicó una vez más y públicamente que sigan acelerando los trámites para que esas dotaciones puedan estar a tiempo”.

**¿Es complicada la coexistencia entre las obras de urbanización y**



## ● “Las constructoras de los edificios han ocupado siempre una superficie mucho mayor de la que les estaba permitido, por eso se han producido deterioros importantes”

### las de construcción de edificios?

“Esa coexistencia no es fácil, dado que las constructoras de los edificios han ocupado siempre una superficie mucho mayor de la que les estaba permitido, por eso se han producido deterioros importantes. Hemos tenido que imponer un orden continuado. La constructora ha tenido como principal objetivo terminar cuanto antes su edificación. Si trae más acopio de material, entonces ocupa más suelo y estropea más. Ahí entras en una contraposición de intereses, la junta tiene que poner orden pero al mismo tiempo sin perjudicar los ritmos de obra de nadie, porque somos conscientes de que los cooperativistas quieren irse a vivir cuanto antes. Todo esto no es fácil de explicar. Siempre vas a tener algunas áreas ocupadas a las que no puedes acceder ni proceder a los remates hasta que no se terminen los edificios”.

**¿Qué tal se han portado las constructoras a la hora de arreglar los desperfectos que iban produciendo?**

“Con carácter general, la respuesta ha sido positiva al final de la urbanización. Cuando una constructora termina, le interesa que se recepcione la zona. Como sabe que si los desperfectos no están reparados no vamos a remitir el certificado final de esa parte de la urbanización, necesario para la primera ocupación, en ese momento es cuando colaboran. También porque saben que se pueden ejecutar los avales que nos tienen depositados. Hasta ese momento la colaboración cuesta mucho, pero tengo que reconocer que

hay quien sí ha colaborado”.

**¿Qué porcentaje de la urbanización interior se puede dar por concluido?**

“Está ejecutada en un 98%. Lo que queda por rematar son algunas zonas del alumbrado público, en algunas aceras ocupadas por las constructoras de las viviendas. Las zonas verdes interiores del barrio y las rotondas se están terminando también. Siempre dijimos que una vez que los edificios fueran terminándose, y la incidencia devastadora de sus obras, se podrían acometer esas zonas verdes. El compromiso de la empresa urbanizadora es terminar todo esto en el mes de mayo”.

**¿Cómo se encuentra la red de saneamiento?**

“Se han inspeccionado más del 95%, que no está nada mal, teniendo en cuenta que estamos hablando de más de 40 kilómetros de red de saneamiento. De los colectores inspeccionados, se ha reparado más del 90% de los desperfectos de ejecución y de los que siempre se producen como consecuencia de las obras de edificación, de la suciedad que provocan los áridos o los cementos. Creo que éste es un capítulo muy importante y que ha dado mucho que hablar. Se ha hecho un esfuerzo extraordinario de inspección y reparación. Lo que queda son esas calles de coexistencia que están ocupadas por las distintas constructoras y a las que no podemos acceder”.

**Por otra parte, ¿qué volumen de trabajo administrativo mueve la junta de compensación?**

“La labor administrativa, de gestión

y de control de la junta es ingente. A modo de ejemplo la junta ha recibido este año 428 escritos y ha generado 1.086 documentos. Hay más de 400 actas levantadas de desperfectos que vamos persiguiendo, denunciando y exigiendo su reparación”.

### Desgaste personal

**Si tuvieras la oportunidad de retroceder en el tiempo, ¿apostarías por la simultaneidad?**

“A nivel personal te diría que la simultaneidad nos ha quitado mucha vida. Sin embargo, la hemos asumido para garantizar al vecino un rápido acceso a su vivienda. Desde el punto de vista personal es agotador, por lo que preferiría que la urbanización se hubiera terminado primero y luego se edificase. La junta la componemos las cooperativas y promotoras, por eso te implicas con el vecino que va a vivir ahí, y sabes que dos años de su vida son muy importantes. Aunque puedas tener críticas, porque el barrio no esté totalmente terminado, cosa que no depende de ti, asumes el riesgo, los esfuerzos y el desgaste. Por tanto, desde el punto de vista del bien colectivo generado, merece la pena”.

**¿Piensas que le compensa al vecino vivir en una situación inicial más molesta con tal de adelantar la entrada en su casa?**

“Creo que sí. Puede la ilusión de estar en su casa y vivir en ella: dejar ese piso de alquiler, o esa casa que se le ha quedado pequeña, que muchas parejas jóvenes comiencen su proyecto de vida. Esto pesa más que las dificultades que haya en estos momentos y que repercuten en

las prestaciones del barrio. Claro que influye en la vivencia del barrio que esté menos limpio, que haya una obra al lado que haga ruido o que estén pasando camiones, pero creo que el vivir ya allí compensa”.

**¿Cuándo será El Bercial Universidad una ciudad con vida propia, como reza vuestro eslogan?**

“Las dotaciones que han dependido de nosotros, como crear una infraestructura comercial, han estado con anterioridad a que se hayan dado las licencias de primera ocupación de las viviendas. Nosotros hemos trabajado por ello. Por otro lado, se va organizando el tejido comercial de debajo de los edificios, que es lo que da vida al barrio. Luego están las dotaciones públicas, y como ya he dicho, ahí la administración lleva otro ritmo”.

**¿Para cuándo la plena ocupación de los edificios?**

“La zona sur del barrio, al terminarse antes del verano las edificaciones, va a ser un barrio completamente abierto. Aunque en ese momento haya cuatro edificaciones en curso, como en cualquier barrio de Getafe. En la zona norte entiendo que en el último trimestre del año estaremos en una situación similar. Éste va a ser el año definitivo para que el barrio tome esa fisonomía, esa terminación agradable que necesita. Porque es un barrio que ha tenido una concepción urbanística de máxima calidad, pensando en el vecino, y es un barrio que se va a poder disfrutar con mayor intensidad”. **Personalmente, qué te ha reportado peores momentos, las dificultades administrativas, las diferencias con el Ayuntamiento o las reivindicaciones vecinales**

“Ha sido un desarrollo tan intenso que han habido bastantes momentos difíciles. Cuando llega una crítica yo pienso qué me quieren decir, cuál es mi parte de responsabilidad en esto, y qué parte de razón tiene. Lo bueno de la crítica es que te hace pensar. A veces llega aunque nos estemos esforzando y haya cosas que ya no dependen de nosotros, como cuando los vecinos se manifestaron en El Corte Inglés. Entonces piensas, ya, lleváis razón, pero nosotros hemos hecho todo lo que podíamos y vuestra zona también está lista para ser ocupada, como después se demuestra en un acto administrativo donde se da la licencia.

Los momentos más difíciles son cuando intentas hacer lo posible por resolver un problema y te chocas con un frontón. Por ejemplo, cuando Fomento decide hacer una carretera en mitad del barrio, o cuando la urbanizadora hizo una reivindicación multimillonaria por la urbanización, y tuvimos que pelear por lo justo. No destacaría los momentos con la administración municipal. La junta mantiene una actitud de lealtad institucional con respecto al Ayuntamiento, somos una entidad colaboradora con la administración. Nos une un mismo objetivo que es terminar la urbanización, y a veces se produce algún tipo de discrepancia en cómo terminarla, si esta responsabilidad te corresponde a ti o a mí, cosas normales”.

**¿Y la mayor satisfacción?**

“Cuando los primeros vecinos pudieron entrar a vivir. Supuso una sensación interior de tranquilidad. Sabíamos que quedaba un proceso de remates importante, pero veíamos el horizonte de otra forma, a pesar de que hubo conflictividad asociada a esos momentos”.

Nozar propone 140 viviendas equipadas al detalle y con una financiación inmejorable

# El hogar inteligente

Mediante la fórmula del hogar inteligente, Nozar se ha marcado en El Bercial Universidad hacer la vida más fácil a sus potenciales compradores. Entre las 140 viviendas colectivas de precio libre que el grupo inmobiliario impulsa destacan sus áticos provistos de solárium.

El empleo de materiales de primera calidad o la introducción de un completo sistema domótico que incluye detectores de humo e inundaciones convierten a esta promoción en una de las más atractivas de la zona.

Las 140 viviendas que Nozar promueve en El Bercial Universidad introducen la domótica, un conjunto de sistemas que automatizan sus distintas instalaciones, reforzando así la apuesta que el grupo hace por el hogar inteligente. Este apartado está cubierto con un conjunto de detectores: de intrusión para controlar el acceso a la casa, de inundación en baños y cocina, y de humos en esta última. Una aportación singular para una oferta que se divide en varias tipologías: de dos, tres y cuatro dormitorios, y áticos de dos y tres dormitorios con amplio solárium, que van desde los 98 hasta los 120,20 metros cuadrados, con 61,66 metros de terraza. Las viviendas tendrán plaza de garaje y trastero. Las zonas comunes de la urbanización son otro de los atractivos de la propuesta. Una pista de pádel con césped artificial e iluminación permitirá a los vecinos disfrutar de su tiempo libre a pocos metros de su hogar. La natación podrá ser otra de sus aficiones, gracias a que esta promoción estará equipada con una piscina de adultos y otra infantil, con sus correspondientes vestuarios y aseos. También habrá una zona de juegos infantiles. Una sala de reuniones y un cuarto para las bicicletas completan la oferta de esta urbanización cerrada. Los accesos a estas áreas estarán vigilados por medio de circuito cerrado de cámaras de televisión, con control de acceso único a través de cabina del conserje que cuenta además con portero eléctrico de comunicación con las viviendas y toma de teléfono.

## Apuesta de calidad

Nozar ha querido que para la construcción de las viviendas que promueve se empleen materiales de alta calidad. La cocina, por ejemplo, estará equipada con muebles altos y bajos de diseño y una batería de electrodomésticos de última generación: placa vitrocerámica, horno, microondas, campana extractora decorativa de acero inoxidable, fregadero, lavavajillas, lavadora y frigorífico. El baño principal está presidido una bañera de hidromasaje. En los aseos se introducen elementos de primeras marcas, y en ellos podemos encontrar desde muebles bajos hasta espejos antivaho, pasando por mamparas de cristal. La calidez del hogar la aportan los suelos de la vivienda, siendo la madera la protagonista. A la tarima flotante de roble, se suma la cuidada carpintería empleada en puertas y armarios. Estos últimos serán empotrados y modulares y su acabado exterior igual al de las puertas de paso. El interior de los mismos irá forrado y provisto de una barra de colgar y cajoneras, y contarán con iluminación interior según las estancia en la que vayan ubicados. Las bisagras, pomos, manivelas y de-



● Una pista de pádel con césped artificial e iluminación permitirá a los vecinos disfrutar de su tiempo libre a pocos metros de su hogar

● Fuentes del grupo destacan la promoción financiera que actualmente tienen en marcha: "Abone el 5% de entrada y no pague nada hasta diciembre de 2008"



más complementos serán de acero cromado con un diseño de primera. La puerta de acceso a la vivienda será acorazada, y las de paso tendrán acabado Polimer con sistema de apertura de manivela. En el salón y cocina no faltará la vidriera translúcida que deja entrever estos

espacios. El gres porcelánico cubrirá los suelos de la cocina y los baños. En las terrazas privadas también se recurre a este material, igual que en las paredes de baños y cocinas, donde se mantendrán siempre las primeras marcas. Para las paredes se utilizará pintura plástica lisa

satinada y lavable de calidad.

Para no permitir que ninguna circunstancia perturbe la tranquilidad e independencia del propietario, Nozar se ha preocupado de aislar cada unidad térmica y acústicamente. Las fachadas y los forjados en contacto con el exterior y con lo-

cales, soportales y garajes se aislarán mediante espuma de poliuretano proyectado. Buscar la comodidad y la calidad del comprador también son las guías a la hora de definir el sistema de climatización y agua caliente. Ambos serán independientes. Las viviendas dispondrán de una instalación completa de aire acondicionado sólo frío, por los conductos ubicados en el falso techo. Los aparatos de climatización serán de la marca Daikin. En cuanto a la calefacción y la producción de agua caliente sanitaria, se conseguirá mediante caldera individual mixta estanca con acumulación integrada. La carta de presentación serán los radiadores, que cumplen los cánones de calidad, siendo de aluminio de primera marca, y teniendo la función de toallero en el baño principal.

Las conexiones eléctricas, telefónicas y de antenas de televisión también se han preparado para facilitar la entrada al hogar. La instalación eléctrica incluirá tomas de telefonía y televisión en el salón, cocina, dormitorios y terrazas. Además dispondrá de un enchufe de circuito independiente protegido para el ordenador, en dos dormitorios, uno de ellos en el principal. Los halógenos en el hall, pasillos y baños, además del *downlight* en cocina, también estarán preparados para la entrega de llaves. A esto se une la antena colectiva de TV, UHF y FM para redes autonómicas y parabólica que integra la promoción, así como la canalización para TV digital.

## Financiación a medida

En Nozar además de cuidar al detalle sus construcciones, han querido también volcarse con la financiación de sus viviendas. Fuentes del grupo destacan la promoción que actualmente tienen en marcha: "Abone el 5% de entrada y no pague nada hasta diciembre de 2008". Además, esta promoción inmobiliaria les ofrece la posibilidad de adecuar su vivienda al gusto, gracias a los sistemas de personalización: distintos colores para las paredes, varios modelos de tarima flotante, diferentes pavimentos y alicatados para la cocina y los baños. "Para visualizar mejor lo que aquí planteamos somos el único grupo inmobiliario que cuenta con una vivienda piloto junto a la caseta de venta que tenemos montada en el aparcamiento del Centro Comercial Urende, al lado del nuevo barrio", apuntan. En horario comercial de 10.30 a 14.00 y de 16.30 a 20.00 horas, "los festivos y los domingos por la tarde cerramos", Nozar atiende a los interesados en adquirir una de estas viviendas en su caseta de venta sita en la calle Glaser, 4. Para más información llamar al teléfono 625031301.

**NOZAR**  
140 viviendas colectivas  
de precio libre



### mil ojos puestos en el acabado.

Y eso es sólo el principio. O lo que es lo mismo: nuestro compromiso con un producto bien hecho, uno a la altura exacta del esfuerzo, del compromiso que supone elegir una casa para quien la adquiere. Mil ojos puestos en cada fase del proceso: desde el primer ladrillo a la última capa de pintura. Incluso después de la entrega de llaves: nuestro servicio postventa garantiza que usted dispondrá en todo momento de la misma atención que hemos puesto en su casa. Y ahora ya puede volver a mirar la imagen.

**2 Plazas de garaje gratis**  
Para viviendas de 4 dormitorios

**1 Plaza de garaje gratis**  
Para viviendas de 2 y 3 dormitorios

## SOTODEL BERCIAL



VIVIENDAS DE 2, 3 Y 4 DORMITORIOS EN GETAFE PISOS Y DUPLEX CON SOLARIUM  
Situación privilegiada - Cerca de A42 - Junto a Estación El Bercial - Cercanías RENFE - Zonas comerciales y de ocio



CONSTRUCCIONES  
**ARRANZ ACINAS**  
*miramos por ti*

Información y venta

Aparcamiento de C.C. Urende, Ctra. de Getafe a Leganés, sn. 91 597 32 24 [getafe@arranzacinas.es](mailto:getafe@arranzacinas.es)  
C/ Madrid 67, 1º A 91 696 80 89 Getafe (Madrid) [www.arranzacinas.es](http://www.arranzacinas.es)

Gestifisa Inmobiliaria oferta 204 viviendas y 3 locales comerciales en el barrio

# Casas para todos los gustos

Gestifisa Inmobiliaria está trabajando actualmente en tres zonas de El Bercial. Con el Edificio Azalea la promotora pone en pie 49 viviendas; en el Residencial Universidad presenta 19 pisos y 50 son los chalés adosados que reciben el nombre de Azahares. En proyecto están los 53 hogares del Edificio Cercis, en el Níscalo serán 24 y 9 unifamiliares se

construirán en Los Lirios. Como eje de las propuestas, la calidad de los materiales, los excelentes acabados, las máximas prestaciones y una apuesta por la seguridad. Otro elemento común, el hidromasaje en los baños. Para completar la oferta, tres locales comerciales. La huella de Gestifisa queda marcada en seis zonas del nuevo barrio.

Pensando en diferentes familias y sus necesidades, Gestifisa Inmobiliaria propone la casa ideal para su futuro propietario. Así, en El Bercial Universidad hay seis zonas distintas para elegir afinarse con la marca de la promotora. Su oferta abarca 204 viviendas distribuidas en varios puntos del desarrollo urbanístico. Comunes a todas ellas están los materiales, que siguen como máxima la calidad; los acabados, realizados con gusto y cuidado; las excelentes prestaciones que se incorporan; las equipaciones de lujo; la óptima distribución de las estancias; el aislamiento perfecto y la alta seguridad a través de la última tecnología empleada. Los amantes de la amplitud encuentran una respuesta en los chalés adosados bautizados como Azahares. Son cincuenta y tienen una superficie media de 326 metros cuadrados. Alcanzan cuatro alturas pero la movilidad por la casa se facilita con un ascensor individual. La comodidad se suma al espacio. En cada una se distinguen diferentes estancias: el garaje, la sala de juegos, la bodega y un aseo están integrados en la planta semisótano; en la baja se ubica el salón, la cocina y otro aseo; en una altura más arriba se encuentran los tres dormitorios con un baño individual cada uno; y la buhardilla y la terraza están reservadas para la parte más alta. Los patios delantero y trasero completan la visión general de la casa. Son estancias dedicadas al ocio y al esparcimiento y en ellas los aficionados a la jardinería pueden cultivar su propio jardín.

## El calor del hogar

La atención prestada en los acabados se contemplan en cada rincón del hogar. Pintura plástica transpirable lisa en color hueso o vainilla es la elegida para las paredes de los dormitorios y del salón. Falso techo de pladur se extiende por la vivienda acompañado en su perímetro por moldura de escayola. Especial preocupación por la carpintería. Y es que de ella depende en gran medida el aislamiento del edificio. La exterior se compone de ventanas abatibles de aluminio con rotura de puente térmico, lacado y vidrio tipo climalit coloreado. Persianas motorizadas de lamas de aluminio del mismo tono con aislante. Para el interior, la apuesta se centra en la madera con líneas decorativas horizontales y lacadas en blanco, acristaladas y con acabado al ácido en salón y cocina. Los armarios empotrados están forrados y disponen de puertas abatibles, maletero, cajoneras, balda para zapatos y barra para colgar la ropa. El diseño de la escalera, con barrotos y pasamanos fabricados en madera tropical, busca la armonía con la tarima de madera de jatoba de los dormitorios y



Plano del Edificio Residencial Universidad.

● **En materia de seguridad se ha empleado la última tecnología y los dispositivos más novedosos en el mercado**

● **Pensando en diferentes familias y sus necesidades, Gestifisa Inmobiliaria propone la casa ideal**



Fachada de las viviendas unifamiliares Azahares.

la buhardilla. Distintas modalidades de gres rectificado componen el pavimento del resto de las estancias. Dos capítulos importantes, carpintería y pavimento, que contribuyen al aislamiento del edificio. Tanto en ventanas y suelos, como en muros y tabiques, las viviendas unifamiliares Azahares están muy bien aisladas. Además, cuentan con climatización con bomba de calor con sistema Inverter de ahorro de energía y calefacción individual por caldera mural de gas natural. La chimenea puede ser otra opción para calentar la casa, ya que el chalé contará con la preinstalación necesaria.

En materia de seguridad se ha empleado la última tecnología y los dispositivos más novedosos en el mercado. Garantizar la protección y la inviolabilidad del hogar es la máxima. La puerta exterior, de chapa lacada, con bisagras y cerradura de seguridad, ayuda a ello. La misma tarea persigue la alarma y la instalación del sistema domótico de control remoto, con servicios como el de detectar movimientos de presencia ajena, y humos y gas, entre otros. Baños y cocina son estancias prioritarias y protagonistas. La decoración de los mismos es elegante y ex-

quisita y en ellos se ha cuidado al máximo los detalles y se entregan con múltiples accesorios. Destaca, por ejemplo, la colocación de cenefas o la grifería de diseño. La marca Porcelanosa predomina en estos habitáculos. Los dos lavabos del baño principal, se presentan con mueble integrado. El hidromasaje está presente en cada propuesta de Gestifisa. En Azahares el baño principal cuenta con una bañera aire-agua y en formato de columnas de hidromasaje con mampara se presenta en el resto de los aseos. Con muebles altos y bajos de gran capacidad y encimera de cuarzo compacto Silestone se entrega la cocina. Un espacio de diseño que alberga los electrodomésticos más modernos del mercado: vitrocerámica, horno, campana extractora de primera marca y fregadero de acero inoxidable con grifería monomando.

## La vivienda en altura

Si la predilección está en la vivienda colectiva en altura, el Edificio Residencial Universidad ofrece una posibilidad con sus diecinueve pisos de la avenida de la Paz. Dos plazas de garaje, con puertas automatizadas y mando a distancia, y trastero son espacios añadidos que se entregan junto al hogar. En las áreas comunes destacan la piscina, la pista de pádel, una zona de juegos infantiles y servicio de vigilancia en ac-

ceso mediante circuito cerrado de televisión.

Diferentes modalidades de gres se dispondrán en cocina, tendedero, baños y terrazas; y la tarima flotante con lámina anti-impacto, para el resto de la vivienda. La cocina se entrega equipada con muebles altos y bajos, columna para horno y microondas, costados decorados con el mismo acabado que las puertas y cajones fabricados con herrajes metálicos de autocierre, aparte de otros accesorios, y electrodomésticos, vitrocerámica táctil, horno eléctrico, campana decorativa plana, microondas y fregadero con grifería monomando de gama alta. La promotora trabaja para el confort y el relax de los propietarios. En esta línea se enmarcan también los cuartos de baño. En el principal se ha dispuesto una bañera de hidromasaje y en formato de columna está en el secundario.

Los últimos avances tecnológicos proporcionan a la vivienda la protección adecuada. La inviolabilidad del domicilio, una vez más, es primordial. La puerta de entrada tiene mirilla óptica, es acorazada y presenta bisagras antipalanca y cerradura de seguridad. Sin olvidar el lado estético: fabricada en madera y con un acabado en mukaly. Un videoportero para la apertura de entrada a la urbanización y automático para entrar al portal completan el sistema de seguridad.

Otra propuesta de Gestifisa se encuentra en la calle Sierra Leona. Es el Edificio Azalea y comprende viviendas y áticos de dos, tres y cuatro dormitorios y dúplex de cuatro dormitorios. La piscina y la zona de juegos infantiles destacan entre las áreas comunes de la urbanización. El color plata luce en los electrodomésticos —de primera marca— dispuestos en las cocinas, que se entregan amuebladas. En cuanto al pavimento, dependerá de las estancias: gres o tarima flotante. Justo delante de esta construcción arrancará la promoción de nueve viviendas unifamiliares. Serán Los Lirios. Y al lado de El Corte Inglés y Metro sur se ubicará el Edificio Cercis. Un nuevo conjunto residencial de cincuenta y tres viviendas de tres dormitorios con terraza, piscina, pista de pádel, zona de juegos para niños, plazas de garaje y trasteros. Otra propuesta más, la de veinticuatro hogares que serán conocidos como Edificio Níscalo, en la avenida Rosas Negras. La oferta de viviendas de Gestifisa Inmobiliaria se completa con tres locales comerciales localizados en los edificios Residencial Universidad y Azalea y, en un futuro, en el Níscalo.

**GESTIFISA INMOBILIARIA**  
145 viviendas colectivas  
59 viviendas unifamiliares  
3 locales comerciales

1981 1982 1983 1984 1985 1986 1987 1988 1989 1990 1991 1992



# 25 años de experiencia,

la calidad de nuestras Viviendas y la confianza de miles de Personas nos permiten hacer algo único.

## NOZAR BERCIAL

EL BERCIAL - GETAFE  
Junto a la Estación de Metrosur



VIVIENDAS DE 2, 3 y 4 D.  
ÁTICOS CON TERRAZAS DE 2 y 3 D.  
LOCALES COMERCIALES

Piscinas, Pista de pádel, Zonas ajardinadas,  
Área de Juegos infantiles y Local social.

# 5%

DE ENTRADA

Y NO PAGUE MÁS HASTA  
DICIEMBRE DE 2008

**OFICINA de INFORMACIÓN y VENTA**  
C.C. Urende (Aparcamiento) Glaser, 4 28904 GETAFE  
902 44 22 55 - 625 03 13 01  
nozar.es



2002 1987 1988

1999 2000 2001 2002

1984 1985 1986 1987 1988 1989 1990 1991 1992 1993 1994 1995

1996 OFICINA COMERCIAL Velázquez, 83 local - Madrid + OFICINA CENTRAL Princesa, 2 5ª planta - Madrid 2007

Vivendo Proyectos Inmobiliarios oferta cuarenta y nueve pisos de alto *standing*

## Prestigio para el barrio

Vivendo Proyectos Inmobiliarios ofrece un conjunto residencial inigualable en el barrio El Bercial Universidad. Son cuarenta y nueve viviendas de lujo cobijadas bajo una enorme cúpula de cristal, perfilada por el reconocido arquitecto asturiano Julio Touza, y bautizadas con el nombre de Edificio Verona. La calidad de los acabados, la originalidad en el diseño, la modernidad

del equipamiento, el cuidado de los detalles y una seguridad acorde con lo que guarda son algunas de sus características. Jardín, piscina, área de juegos, gimnasio o sauna, en las zonas comunes, o ascensores acristalados que permiten una visión interior y exterior del edificio completan los apuntes de esta construcción. Pondrá una nota de prestigio a la zona.

Cuarenta y nueve viviendas de alto *standing* con garaje, trastero, piscina, zonas recreativas y jardín. Un conjunto residencial de lujo para prestigiar al barrio El Bercial Universidad. La promotora: Vivendo Proyectos Inmobiliarios. Una casa de ensueño llevada de los planos al terreno. Estos pisos exclusivos tienen el nombre de Edificio Verona y están protegidos por una enorme cúpula de cristal móvil diseñada por el arquitecto asturiano Julio Touza, cuya trayectoria es incuestionable. La bóveda, que es la gran distinción de la construcción, podrá abrirse o cerrarse dependiendo de la meteorología y a gusto de los residentes. La promoción supone una de las propuestas más exclusivas y originales del desarrollo urbanístico.

Vivendo apuesta por la amplitud en los espacios para proporcionar comodidad a los propietarios. Esta máxima se ha seguido en esta construcción. Con una extensión nunca inferior a 113 metros cuadrados y llegando a 138 en el caso de los pisos de cuatro dormitorios, la vivienda se entrega también con un cuarto trastero, un espacio añadido que amplía las posibilidades del hogar y evita en muchas ocasiones el desorden en el piso. Cada familia, además, puede disponer en la mayoría de los casos de dos plazas de garaje. Se trata de dar respuesta a las necesidades sociales. Los residentes tendrán el privilegio de estacionar en la puerta de casa. Entre las distintas tipologías de hogares que alberga el edificio sobresale el ático, que despunta por su amplia terraza de más de cincuenta metros cuadrados, un espacio ideal para disfrutar del buen tiempo que se acerca. Unas hamacas, un cenador o unas plantas pueden ser la decoración ideal para este espacio.

### Las máximas de la calidad y el diseño

Cumplir con las más exigentes normas de calidad en acabados, equipamiento y prestaciones es una de las líneas que dirige el rumbo del grupo. El último detalle ha sido cuidado al máximo en cada domicilio. Los materiales de cada sala han sido sometidos a un riguroso estudio de calidad y la colocación de los mismos viene después de un análisis de comparativas. El resultado buscado tiene que ver con el diseño de cada habitáculo, original y funcional, y con el confort. Cada rincón del domicilio tiene la misión de aportar comodidad y facilitar una estancia agradable. La promotora tiene siempre presente la importancia y el significado que un hogar adquiere para una estirpe. Pensando en ello levanta las casas. Una perfecta opción de relax para las

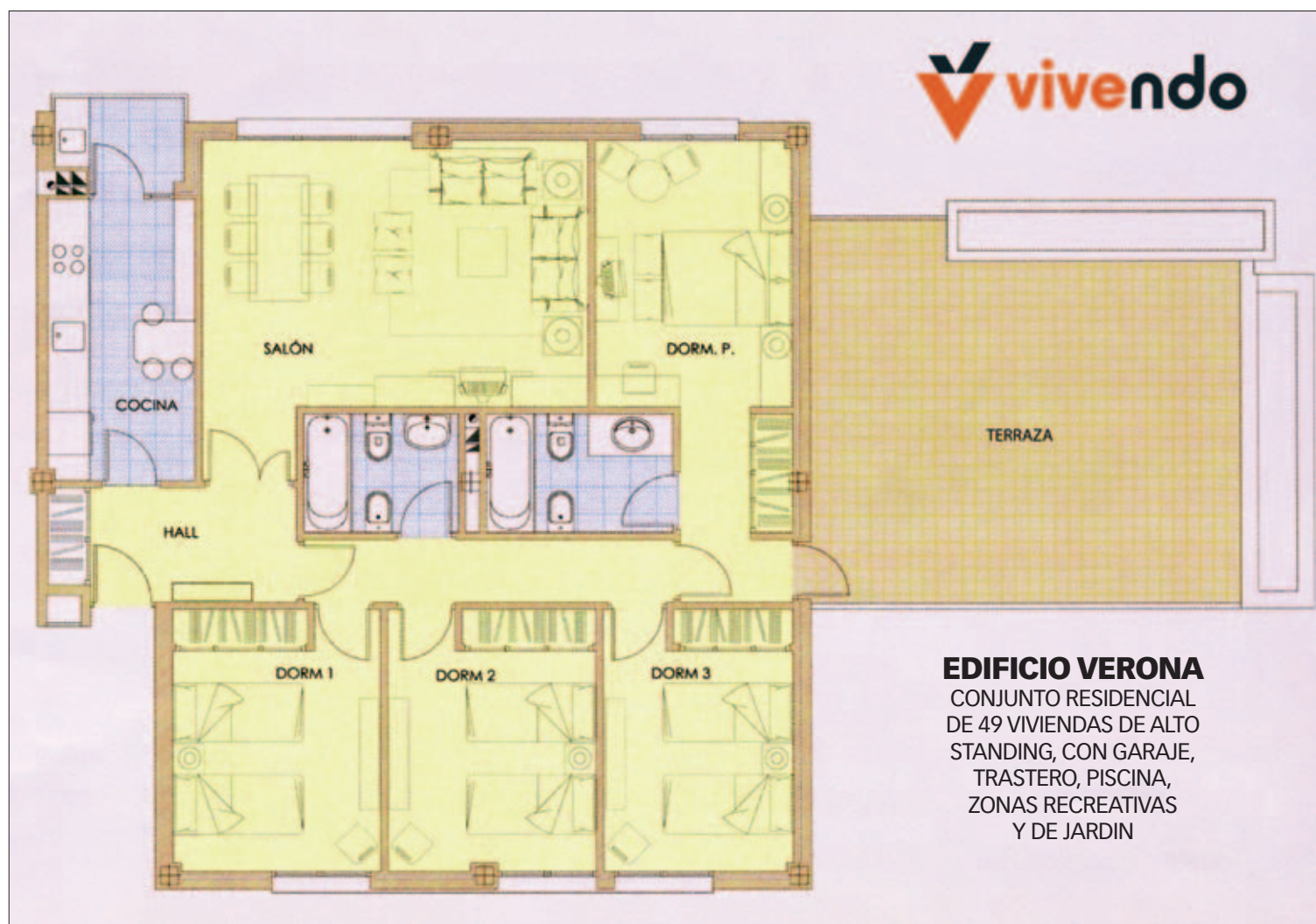

**EDIFICIO VERONA**  
CONJUNTO RESIDENCIAL  
DE 49 VIVIENDAS DE ALTO  
STANDING, CON GARAJE,  
TRASTERO, PISCINA,  
ZONAS RECREATIVAS  
Y DE JARDIN

● Cada rincón del domicilio tiene la misión de aportar comodidad y facilitar una estancia agradable. La promotora tiene siempre presente la importancia y el significado que un hogar adquiere para una estirpe. Pensando en ello levanta las casas

● Vivendo ha hecho una apuesta seria con sus cuarenta y nueve pisos de alto *standing*, que están llamados a ser unos de los más deseados del desarrollo urbanístico. Ha hecho realidad lo que para muchos siempre ha sido un sueño

familias después de una jornada agotadora está en los cuartos de baño, equipados con bañera de hidromasaje. Ahí, el material elegido para el revestimiento de sus paredes es el mármol y para el suelo se ha optado por el brillo del resistente gres porcelánico.

La cocina, otra de las habitaciones prioritarias de una vivienda, se entrega equipada con vitrocerámica, horno, campana extractora, microondas y fregadero, entre otros electrodomésticos, además de los muebles altos y bajos completos. Se quiere dar así solución al cúmulo de polvo en la parte superior de los armarios. Al facilitar la limpieza de es-

ta estancia se contribuye también al bienestar de los vecinos.

### Acabados suaves

El resto de los espacios presentan sus paredes con acabados en pintura lisa en tonos suaves. Para el pavimento se ha elegido la cálida tarima flotante y los techos de la cocina, los baños, el recibidor y el distribuidor se verán cubiertos de molduras de escayola. En madera maciza y plafonada estarán fabricadas las puertas interiores y en el caso de los armarios empotrados el forrado presenta un acabado en mukaly. Estos contarán con balda maletero y una cómoda barra para

colgar más fácilmente el vestuario. Semejante mansión requiere una seguridad. La promotora ha invertido en la última tecnología, avances y medidas para preservar la inviolabilidad del domicilio. Como si de una caja fuerte se tratara, se garantiza la protección del hogar y de las posesiones de los dueños. Las viviendas están dotadas de una puerta principal acorazada, con cerradura de seguridad y bisagras bulonadas antipalanqueta. El videoportero, el sistema domótico con alarma y la caja de caudales en el dormitorio principal completan las medidas de salvaguarda. Atención en el interior de la vivien-

da y, por supuesto, en su entorno. La preocupación por la satisfacción de las personas que tiene la promotora se traslada a las áreas comunes. La excelencia que transmiten estos pisos de alto *standing* se percibe desde el momento en que se cruza el umbral principal del Edificio Verona. Como primer porte el patio recibidor muestra un espejo con una exquisita decoración basada en la madera. Un paseo por este templo del confort lleva hasta los ascensores que están totalmente acristalados. En la zona externa se contempla la arboleda y el jardín junto con la piscina y el área de juegos infantiles. Un conjunto que combina con otros espacios comunes como el gimnasio o la sauna. La construcción destaca por su diseño, originalidad, modernidad, exclusividad, prestaciones, equipación y seguridad, entre otras condiciones. Vivendo Proyectos Inmobiliarios ha hecho una apuesta seria con sus cuarenta y nueve pisos de alto *standing*, que están llamados a ser unos de los más deseados del desarrollo urbanístico. Y ha hecho realidad lo que para muchos siempre ha sido un sueño.

**VIVENDO PROYECTOS INMOBILIARIOS**  
49 viviendas colectivas  
de precio libre





# HORIZONTE 2000

URBANISMO Y VIVIENDA



## VENTA DE LOCALES COMERCIALES EN

# EL BERCIAL

UNIVERSIDAD

Interesados llamar al teléfono

**91 601 83 85**

C/RAMÓN Y CAJAL, 1 - 1º · GETAFE  
TELF.: 91.601.83.85 · FAX: 91.601.83.81

La promotora saca al mercado 233 viviendas de precio libre

# Detinsa apuesta por El Bercial

El grupo Detinsa busca ofrecer al cliente una amplia variedad para que cada familia encuentre la vivienda más adecuada a sus necesidades. Los complejos edificio Plaza y Residencial Universidad son un claro ejemplo de ello con hogares de uno, dos, tres y cuatro dormitorios. Destaca el esmero y cuidado con el que se ha dispuesto

su equipamiento, utilizando siempre los mejores materiales. Otro de los grandes alicientes que hace de estas dos promociones una opción ideal es la privilegiada situación en la que se encuentran, con el Metrosur y el centro comercial El Corte Inglés El Bercial a escasos metros de ambos domicilios.

**E**l edificio Plaza y Residencial Universidad son dos propuestas que la promotora Detinsa ha insertado en el mercado inmobiliario de El Bercial. Un total de 233 viviendas de renta libre hacen del grupo uno de los mayores impulsores del nuevo barrio tanto en volumen como en variedad, apostando claramente por Getafe. El edificio Plaza cuenta con 168 hogares en los que el comprador tendrá la opción de elegir entre viviendas de uno, dos, tres y cuatro dormitorios. En Residencial Universidad, ya sólo podrán optar a pisos de tres habitaciones.

Todos ellos disfrutarán de las máximas comodidades y dispondrán de servicios como pista de pádel, trastero, piscina y garaje. Detinsa cuida al máximo la calidad de sus construcciones —no por casualidad el lema del grupo es *Hogares del tercer milenio*— incluyendo los últimos avances tecnológicos y dotando al hogar de todos los servicios, tanto en el ámbito familiar como en las zonas comunes.

## Lujo y confort

Los baños han sido pensados para el disfrute de los residentes. Equipamientos como la bañera de hidromasaje, ducha con mampara, radiadores toalleros, grifería monomando, espejo en pared, halógeno y muebles de encimera harán las delicias de los futuros inquilinos. Para mayor comodidad, las dos promociones disponen de un baño secundario en las viviendas con columna de hidromasaje instalada y alicatado de porcelana.

La carpintería de ambos complejos ha sido especialmente cuidada. Las puertas interiores, entregadas en liso, poseen un decorativo acabado en mukaly en pasillos, siendo vidriadas en salón y cocina. Los armarios, empotrados y modulares, están provistos de balda mailetero y barra para colgar la vestimenta, gozando del mismo acabado. En el dormitorio, una cajonera incluida dará una mayor facilidad para organizar mejor la estancia y obtener un interior más espacioso.

Molduras de escayola formarán el acabado en los techos y suelos del vestíbulo, salón y recibidor. Las paredes se entregarán completamente lisas, con pintura plástica en los techos de baños, cocina y tendedores. Además, estas estancias contarán con suelo de gres, mientras que en el resto —zonas comunes, habitaciones y salón— serán de tarima flotante laminada, acabada en madera de nogal.

## Seguridad y tecnología

La última tecnología en materia de seguridad forma parte de los equipamientos con los que Detinsa ha dotado al edificio Plaza y Residen-



● **Un total de 233 viviendas de renta libre hacen del grupo uno de los mayores impulsores del nuevo barrio tanto en volumen como en variedad, apostando claramente por Getafe**

● **Un sistema de alarma individual protegerá de una forma más eficaz las viviendas para mayor tranquilidad de sus inquilinos. El dispositivo se completa con la instalación de un videoportero en cada una de ellas**

cial Universidad, para proteger sus viviendas. Ambos complejos cuentan con una caseta de vigilancia en el acceso a las urbanizaciones equipada con un circuito cerrado de televisión. Además, todas las casas disponen de puerta principal acorazada, con bisagras antipalanca y cerradura de seguridad. La puerta de acceso al garaje está automatizada y dispone de apertura automática mediante mando a distancia. Además, un sistema de alarma individual protegerá de una forma más eficaz las viviendas para mayor tranquilidad de sus inquilinos. El dispositivo se completa con la instalación de un videoportero en cada una de ellas.

Para Detinsa la búsqueda del mayor espacio posible para proveer a cada hogar de gran amplitud es una prioridad ha seguir. Por ello la cocina dispone de horno y microondas integrados en columna. Además, aportar a su producto la mayor calidad es otra de las máximas. Equipamientos como placa vitrocerámica, campana extractora decorativa, fregadero de acero inoxidable, ali-

catado cerámico y mobiliario de gran calidad son algunos de los elementos que dan fe de ello.

## Buena comunicación

El centro comercial El Corte Inglés El Bercial se encuentra a escasos

metros de las viviendas y la parada de Metrosur establece una fácil comunicación con la capital. Esto compone otra de las grandes ventajas que ofrecen estas dos promociones. El edificio Plaza está situado exactamente entre ambos

puntos. Los responsables de la empresa destacan como otro de los alicientes la "utilización de los mejores materiales de construcción para nuestros pisos".

Por otra parte, el confort y la comodidad en el hogar se han conseguido. El sistema de calefacción, a través de caldera, tiene radiadores de aluminio para calentar las diferentes estancias. Además, dispone de un termostato para regular la temperatura ambiental en cada una de las habitaciones. Durante el verano, el novedoso sistema de climatización *multi split*, se ocupará de mantener la casa fresca y confortable con su bomba de calor en salón y dormitorios.

**DETINSA**  
**233 viviendas colectivas**  
**de precio libre**



# Edificio Verona

## El Bercial Getafe

### Pisos de Lujo

**tlf.: 91 689 51 10**  
**c/ getafe, nº16 -local-**  
**28912 Leganés.**

vende:

 **vivendo**

# ZARCU

PROMOCION Y CONSTRUCCION VIVIENDAS  
Getafe · Madrid

ARROYO CULEBRO Leganés

Comercializa



**TREBOL  
GESTION**

Información y venta

C/ Hormigos, 3 · 28901 Getafe - Madrid

Telf.: 91.682.60.00 · Fax: 91.682.61.61 · [www.trebol-gestion.com](http://www.trebol-gestion.com)

El Getafe se enfrentará en el Ciutat de Valencia al Levante, que lucha por evitar el descenso

## Molina: el fútbol después del cáncer

José Francisco Molina volvió a su ciudad natal, Valencia, para jugar en el Levante, tras agotar su etapa en el Deportivo de La Coruña.

Con 36 años, el portero apostó por un recién ascendido a Primera División que lucha por mantenerse en la máxima categoría, y que todavía no ha conseguido la tranquilidad en lo que va de campeonato de Liga. El Getafe viajará a tierras levantinas para ser su próximo rival en la competición.

Titular indiscutible bajo los palos en las seis temporadas que pasó en la capital gallega, el guardameta sorprendió al mundo de este deporte cuando anunció públicamente que se retiraba del fútbol profesional de forma temporal para someterse al tratamiento con el que haría frente al cáncer de testículos que le habían detectado los médicos. La noticia la dio un 14 de octubre de 2002, en rueda de prensa. Tres meses más tarde se volvía a ver al valenciano sobre el césped, entrenando, tras haber recibido el alta médica. En ese tiempo completó cuatro ciclos de quimioterapia, cada uno de los cuales le mantenía ingresado cinco días. La rapidez de su recuperación se fun-



José Francisco Molina, portero del Levante.

damentó en la buena forma física y mental del futbolista, que quería a toda costa volver a los terrenos de juego.

### Luces y sombras

La trayectoria deportiva de Molina ha visto momentos brillantes, como el doblete de Liga y Copa cosechado en el Atlético de Madrid en la campaña 95/96, en la que también se alzó con el trofeo Zamora al portero menos goleado; o las dos Supercopas que ganó en los años 2000 y 2002, que se suman a otra Copa del Rey que consiguió en la

temporada 2001/02.

Pero no todo han sido instantes memorables en su carrera. Formado en la cantera valencianista, debutó en Primera División en el Albacete, un 8 de enero de 1995. Un modesto como el conjunto manchego no pudo soportar la presión y se sumió en puestos de descenso. Jugó la promoción por la permanencia pero cayó derrotado y bajó a la categoría de plata. Ese mismo verano, Molina firmó con el Atlético de Madrid, donde vivió algunos de sus mejores momentos, pero donde también fue partícipe

### La apuesta por Abel Resino

Después de haber estado coqueteando con las posiciones de descenso, el Levante no ha podido evitar caer en ellas en la trigésima jornada. La constante tensión a la que ha estado sometido el equipo a lo largo de toda la campaña provocó, en enero, que la apuesta que se había realizado a principios de campaña por López Caro en el banquillo se modificara. Abel Resino fue el elegido para sustituir al lebrijano, que en las 18 jornadas que estuvo al frente del equipo consiguió cuatro victorias y seis empates y le dejó décimo séptimo en la clasificación.

Su sustituto, que jugó como portero en el Atlético de Madrid, afronta este reto como una nue-

va experiencia, ya que tan sólo le avala una temporada en Segunda División, al frente del Ciudad de Murcia, al que colocó cuarto en la clasificación la pasada campaña. Con el nuevo técnico, el Levante remontó un poco el vuelo consiguió victorias frente al Real Madrid y el Recreativo de Huelva, pero que han sido las únicas hasta la trigésima jornada de Liga.

En su lucha por salir fuera de las posiciones de descenso tendrá que enfrentarse al Getafe en el Ciutat de Valencia. En el enfrentamiento de la primera vuelta, en el Coliseum Alfonso Pérez, el Levante consiguió arrancar un punto, gracias al empate sin goles con que finalizó el encuentro.

del descenso a los infiernos de los rojiblancos. Corría la temporada 99/00 y Molina jugó 31 partidos recibiendo 51 goles, el peor baremo de su periplo profesional. Cuando el conjunto madrileño descendió, el guardameta firmó por el Depor-

tivo de la Coruña, donde pasó seis temporadas, hasta que en el verano de 2006 dio por finalizada su aventura gallega y regresó a Valencia, esta vez para enrolarse en las filas del Levante.

Raquel González

PROYECTOS & SERVICIOS

astron



Gestiones Urbanísticas  
Promoción de Suelo

C/ Ricardo de la Vega, 3 - 2ºB • Getafe / Madrid • Tel: 91 601 09 71 - Fax: 91 681 05 63

**¡REPARAMOS GOTERAS!!**  
REFORMAS EN GENERAL

**ESPECIALISTAS EN COMUNIDADES DE VECINOS**  
Tlf: 639072032

**GETAFE CENTRO**, local nuevo de 80 m<sup>2</sup> + 20 m<sup>2</sup> de patio, con baño, agua, luz, 750 euros. Teléfono: 639774569.

**GETAFE CENTRO**, se alquila local, 230 m<sup>2</sup>, con todas las instalaciones. Contactar en el siguiente teléfono: 916827671.

**GETAFE NORTE**, local comercial en la calle María Moliner, 3. 60 m<sup>2</sup> en bruto, 8 metros de fachada. Acera de 20 m de ancho para cualquier tipo de actividad. Alquiler gratis con condiciones. Teléfono de contacto: 615209831.

**GETAFE NUEVO BERCIAL**, local de 65 m<sup>2</sup> en alquiler. 980 euros. Teléfonos de contacto: 916826233 y 630020712.

**KELVINATOR**, local comercial en avenida del Ferrocarril. 15 m. de fachada, 105 m<sup>2</sup>. Precio: 1.382 euros/mes + comunidad + IVA. Teléfono de contacto: 916960284.

**POLÍGONO DE SAN MARCOS**, nave industrial de 400 m<sup>2</sup> + 40 m<sup>2</sup> de oficinas. Patio trasero y delantero. Con luz y agua. Interesados llamar al teléfono 639303663.

**SECTOR III**, alquiler local acondicionado para cualquier negocio u oficina. Ideal para peluquería. 40 m<sup>2</sup> útiles, con servicio, lavabos, cierras ciegos, local de esquina. 450 euros + IVA. Personas interesadas llamar al siguiente número de teléfono: 916959071.

**ZONA SUR**, compartimos oficina de 90 m<sup>2</sup>, céntrica, luminosa y bien comunicada (cerca de Metrosur y Renfe). Actualmente hay dos puestos de trabajo libres. La mensualidad incluye alquiler y gastos de comunidad. Los gastos de telefonía e internet van aparte. Interesados contactar con Lorenzo en el siguiente número de teléfono: 627502105.

## (ALQUILER FUERA DE GETAFE)

**PEDRO BERNARDO (ÁVILA)**, garganta La Eliza. Bar Restaurante en alquiler, 250 m<sup>2</sup>, 2 baños, barra, comedor, cocina, almacén y terraza de verano. Oportunidad. Teléfono de contacto: 609224019.

**RETIRO (MADRID)**, alquiler de gabinete en clínica privada, 20 m<sup>2</sup>. 310 euros/mes. Teléfonos: 649908829 y 655486073. Preguntar por Silvia.

**VILLAVERDE BAJO**, alquiler local, 60 m<sup>2</sup>, ideal para peluquería, calle comercial, frente al autoservicio Dia. Interesados llamar al siguiente número de teléfono: 916962916.

## (COMPRA EN GETAFE)

**POLÍGONO INDUSTRIAL LOS OLIVOS**, compro parcela de 500 m<sup>2</sup> aproximadamente, preferentemente primera fase. Teléfono de contacto: 627845114.

## (VENTA EN GETAFE)

**AYUNTAMIENTO**, zona centro peatonal, en venta, 70 m<sup>2</sup>. 168.283 euros. Teléfono de contacto: 916010626.

**C/ ARBOLEDA Y C/ SAN ISIDRO**, Oficinas de 200 m<sup>2</sup>, 8 despachos, 4 baños, climatizadas. Posibilidad de dividir en 2. Teléfono de contacto: 915223986.

**GETAFE CENTRO**, vendo local. 100.000 euros. Interesados llamar al siguiente número de teléfono: 639781161.

**KELVINATOR**, venta de trasteros y plazas de garaje. Interesados llamar al teléfono de contacto: 916955859.

## (VENTA FUERA DE GETAFE)

**LEGANÉS**, hospital, local de 35 m<sup>2</sup>. Interesados llamar al siguiente número de teléfono: 916941628.

## (TRASPASO EN GETAFE)

**CALLE TOLEDO, 6**, local de 95 m<sup>2</sup>, junto al Ayuntamiento, apto para cualquier negocio, pizzería con terraza actualmente. Teléfono: 661937995.

**GETAFE CENTRO**, se traspasa tienda recién inaugurada, renta baja. Precio a convenir. Teléfonos: 916017941 y 917977359.

**GETAFE CENTRO**, traspaso de centro de acupuntura y masajes. Pleno funcionamiento, por no poder atender. Excelente oportunidad para fisioterapeutas y masajistas, acupuntoras, naturopatas y esteticistas. Muy buen precio. Teléfono: 617232875.

## (TRASPASO FUERA DE GETAFE)

**LEGANÉS**, traspaso alimentación y frutos secos. En muy buena zona, funcionando y con clientela. Cerca de colegio, hospital y Metro. Urge por no poder atender. 16.000 euros. Teléfono: 605524504. Preguntar por Elena.

## MOTOR (VENTA)

**AUDI A4-TDI**, 130 cv, noviembre 2003, negro metalizado, varios extras. Como nuevo. Precio: 16.500 euros. Interesados llamar al siguiente número de teléfono: 639165478.

**BMW 320 DIÉSEL**, 136 cv, año 2000, climatizador, perfecto estado, 50.000 km., transferido. 16.500 euros. Teléfono de contacto: 629259401.

**BMW 520**, 170 cv, 130.000 km. Libre de revisiones, nacional, azul, perfecto estado, diciembre 2000. 13.600 euros. Teléfono de contacto: 607745814.

**BMW 525**, Matrícula M-UD. 1.600 euros. Interesados llamar al siguiente número de teléfono: 916836345. A partir de las 20.00 h.

**CITROËN XANTIA 1.90**, color verde, climatizador, excelente estado, siempre en garaje, gasoil, 160.000 km. Matrícula M-0318-PN. Precio: 2.000 euros. Interesados llamar al siguiente número de teléfono: 667494162.

**CITROËN XSARA PICASSO EXCLUSIVE HDI**, todos los extras, sensor de aparcamiento, gris plata, 2 años de garantía de fábrica, año 2004. 12.000 euros. Interesados llamar al siguiente número de teléfono: 687830045.

**MERCEDES E220 CDI**, caja nueva, plata, octubre 2002, todos los extras. 27.346 euros. Personas interesadas contactar en el siguiente número de teléfono: 629259401.

**MERCEDES E290 TD**, avante, diciembre del 97, automático. 16.250 euros. Interesados contactar en el siguiente número de teléfono: 665523806.

**SEAT IBIZA 1.9**, diésel, con todos los extras, ITV pasada hasta diciembre de 2005, color rojo. Interesados llamar al siguiente número de teléfono: 665150918.

**SEAT TOLEDO 1.9**, 110 cv, año 2002, gris medio, todos los extras. 13.000 euros. Interesados llamar al siguiente número de teléfono: 649885427.

**SUZUKI BURMANG 125 C.C.** Moto en venta, garantía de 1 año, seminueva (3.800 km). Precio: 2.600 euros. Regalo casco y pinton valorado en 200 euros. Personas interesadas contactar en el siguiente número de teléfono: 657186992. Preguntar por Juan.

**TOYOTA RAV-4**, Modelo Luna, año 2001, 71.000 km., 5 puertas, color plata, a toda prueba. 17.000 euros. Personas interesadas contactar en el siguiente teléfono: 653611812.

**VOLKSWAGEN GOLF 4. TDI**, vendo. 130 cv, climatizador, ordenador, cargador frontal, suspensión sport, muy equipado y bonito, con libro de revisiones. Mejor ver. Interesados llamar al siguiente número de teléfono: 635412272.

## GARAJES

### (ALQUILER/VENTA EN GETAFE)

### (OFERTAS)

**AVENIDA ESPAÑA**, frente al polideportivo Juan de la Cierva. Plaza de garaje. Teléfono: 916815590 (14.30 a 16.30 h).

**AVENIDA JUAN DE BORBÓN**, El Casar. Individual. Teléfonos: 916968338 y 678078847. Preguntar por Juana.

**CALLE ESTEBAN TERRADAS**, plaza de garaje en alquiler, cerca de Renfe Central. 65 euros. Teléfono: 665271493.

**CALLE ESTUDIANTES**, plaza de garaje para coche en edificio de nueva construcción. Llave en mano. Estudiamos sus posibilidades de pago. Teléfono: 916837373.

**CALLE ESTUDIANTES**, Se vende o se alquila plaza de garaje para moto en edificio de nueva construcción. Llave en mano. Estudiamos sus posibilidades de pago. Teléfono: 916837373.

**CALLE FUENLABRADA**, junto al Ayuntamiento, plaza de garaje en alquiler. Amplia, de 15 m<sup>2</sup>, buen acceso. Precio: 100 euros. Interesados llamar al siguiente número de teléfono: 916820311. Llamar tardes.

**CALLE FUENLABRADA**, junto al Ayuntamiento, venta de garaje privado de 15, 30 m<sup>2</sup>, buen acceso, con guarda y comunidad al día. 35.800 euros. Llamar al siguiente teléfono: 916820311.

**CALLE GARCILASO**, se alquila plaza de garaje para coche en edificio nueva construcción. Llave en mano. Estudiamos sus posibilidades de pago. Teléfono: 916837373.

**CALLE GENERAL PINGARRÓN**, plaza de garaje en aparcamiento Escorial. 86 euros. Teléfonos: 916826855 y 678537357. Begonia Román.

**CALLE HERNÁNDEZ CORTÉS, 8**, Amplia plaza, se alquila por 75 euros/mes. Teléfono: 916810039. Llamar por las tardes a partir de las 19.00 h.

**CALLE MARGARITA XIRGU**, para coche no superior a 4 metros de largo. 65 euros. Teléfono de contacto: 916962370.

**CALLE POLVORANCA**, Se alquila plaza de garaje para moto en zona centro de Getafe. C/ Polvoranca-Valdemorillo. Mando a distancia. 40 euros. Teléfono: 916820237.

**CALLE SAN VICENTE**, Se alquila plaza de garaje. Detrás de Hacienda. 90 euros. Teléfonos: 916953117 y 639592267.

**CALLE VILLAVICIOSA**, (Getafe Centro). Plaza de garaje en venta. Amplia. Precio: 33.657 euros. Teléfono: 699087804.

**EL CASAR**, plaza de garaje en alquiler junto a plaza de toros. Precio 60 euros/mes. Teléfono: 916956986. Preguntar por Alicia (tardes).

**GETAFE NUEVO BERCIAL**, plaza de garaje en alquiler. 85 euros. Teléfonos de contacto: 916826233 y 630020712.

**KELVINATOR**, Calle Ramón Rubial, fácil acceso y mando a distancia. 70 euros/mes. Interesados ponerse en contacto en el siguiente teléfono: 618741047.

**KELVINATOR (CALLE TERRADAS)**, se vende o se alquila plaza de garaje para moto en edificio de nueva construcción. Llave en mano. Estudiamos sus posibilidades de pago. Teléfono: 916837373.

**KELVINATOR**, plaza de garaje en alquiler, 57 euros al mes. Teléfonos: 916821997 y 628338964.

**KELVINATOR**, plaza de garaje para moto. C/ Joan Font. Teléfono: 645972829.

**KELVINATOR**, Se alquila plaza de garaje de fácil acceso y mando a distancia. 60 euros. Teléfono: 626448389.

## (DEMANDAS)

**SAN ISIDRO**. Busco plaza de garaje en la zona de San Isidro. Teléfono: 659424787.

**SAN ISIDRO**. Busco plaza de garaje en San Isidro. Interesados llamar al siguiente teléfono de contacto: 685440334.

## (ALQUILER/VENTA FUERA DE GETAFE)

**CALLE DE LAS VACAS (VALDEMORO)**, 2 plazas de garaje, juntas o separadas. 55 euros. Interesados llamar al siguiente teléfono: 916840581.

**FUENLABRADA**, Plaza de garaje en venta, gran capacidad para moto y furgoneta. Fácil acceso, 3 puertas de entrada, guarda de seguridad, comunidad al día. Precio: 35.000 euros. Interesados llamar al siguiente número: 669525192.

**LEGANÉS (ZARZAQUEMADA)**, Avenida La Mancha, plaza de garaje en venta (cerca de las estaciones de Renfe y de Metro). Muy económica. Personas interesadas contactar con el siguiente número de teléfono: 665271493.

**PINTO (LA TENERÍA)**, se vende o se alquila plaza de garaje para moto en edificio de nueva construcción. Llave en mano. Estudiamos sus posibilidades de pago. Teléfono: 916837373.

## ANIMALES

**CACHORRO DE YORKSHIRE**, hembra de 3 meses de padres pequeños inscritos en LOE, desparasitado y vacunado. Precio: 475 euros. Teléfono de contacto: 916847245.

## VENTA DE MUEBLES, ELECTRODOMÉSTICOS Y OBJETOS

**ARMARIO DE MADERA**, 4 puertas, en muy buen estado. Interesados llamar al siguiente número de teléfono: 617913732.

**APARATO DE A/A** nuevo. Movable con ruedas. Precio: 200 euros. Personas interesadas contactar con el siguiente teléfono: 916826628.

**CALDERA A GAS**, sin uso, modelo Roca N9M-15. 205 euros. Personas interesadas contactar en el siguiente teléfono de contacto: 617913732.

**CAMILLA PLEGABLE**, nueva. 120 euros. Personas interesadas contactar con el siguiente número: 916019238.

**CINTA ANDADORA**, motorizada, sistema de inclinación eléctrico, plegado fácil, monitor con múltiples funciones, llave de seguridad y control de pulsaciones. Sin uso. Precio: 550 euros. Personas interesadas contactar con el siguiente número de teléfono: 916961386.

**CUNA** de madera, vendo, con colchón y ropa. 120 euros. Personas interesadas contactar con el siguiente número de teléfono: 916844134.

**DORMITORIO JUVENIL** color pino miel, cabecero de 90 cm., escritorio, mesilla y estantería pequeña. Interesados llamar al siguiente número de contacto: 916814954.

**DORMITORIO JUVENIL**, tubo rojo, 2 camas, con somieres de láminas de madera, escritorio y estantería con 3 estantes. 200 euros. Teléfonos: 916844860 y 699760432.

**FREIDORA** basculante Zanussi, 80 x 80 cm. Buen estado. Precio a convenir. Personas interesadas contactar en los siguientes números de teléfono: 916833199 y 676238435.

**FRIGORÍFICO** de 170 x 59,5 m. En buen uso. Precio: 80 euros. Personas interesadas contactar en el siguiente número de teléfono: 626448389.

**HABITACIÓN INFANTIL** de color blanca y azul, cama, litera, armario y rinconera. Estudio con tres muebles bajos con cajones. Precio: 300 euros. Personas interesadas contactar en el siguiente número de teléfono: 916844860.

**JAULA DE HÁMSTER** con madriguera. Precio: 3 euros. Personas interesadas contactar en el siguiente teléfono: 916828006.

**LITERAS** de IKEA, gris cromado perlado. 80 euros. Personas interesadas contactar en el siguiente teléfono: 916836345. A partir de las 20.00 h.

**MAQUINARIA DE HOSTELERÍA**, se vende por cierre de negocio (máquina de hielo ITV Pulsar 45, lavavasos línea blanca LC 1500, aire acondicionado de 13.500 frigorías, armario frigorífico de seis puertas). Personas interesadas contactar en el siguiente teléfono: 916823483.

**MESA DE COCINA** tipo libro de 1 x 50 cm. + 3 sillas de madera clara. Precio: 100 euros. Interesados llamar al siguiente número de teléfono: 626448389.

**MESA DE SALÓN** + 4 sillas, en venta, color cerezo y tapizado en burdeos. Buen estado. Precio: 120 euros. Interesados contactar en el siguiente teléfono: 916965535.

**MESA OVALADA** de madera, vendo, (1 metro y 70 centímetros por 90 centímetros) desplegable a 3 m., con 2 alas. Más 5 sillas a juego (color caoba, recién tapizadas), 400 euros. Personas interesadas contactar en el siguiente teléfono: 916995799.

**MOBILIARIO** compuesto por habitación juvenil, cama de 90 + armarios + sinfonier, regalo colchones y edredón. Cama de 1,20 y regalo mesilla de caoba de 3 cajones. Interesados llamar al siguiente número de teléfono: 660978920. Preguntar por María.

**MUEBLES DE COCINA**, vendo, estilo moderno, buen estado, 2 frentes, uno de 2 metros y 60 centímetros y otro de 1 metro y 60 centímetros, intercambiables, con horno y vitro, diseño especial. 600 euros. Interesados llamar al siguiente número de teléfono: 916650495.

**ORDENADOR CPU AMD**, 605 Mhz, 144 Mb de Ram, 14 Gb de disco duro, tarjeta de red (Ethernet), 2 USB, tarjeta gráfica AGP, sonido Sound Blaster 64, placa base Gigabyte, con Windows XP profesional instalado. Ideal para principiantes. 99 euros. Personas interesadas contactar en el siguiente número: 687238723. Chus.

**ORDENADOR CPU**, Celeron 1.200 Mhz, 160 Mb de Ram, 14 Gb de disco duro, tarjeta gráfica AGP, sonido Sound Blaster 64, 2 USB, tarjeta de red (Ethernet), módem interno a 56 Kbps, caja de torre nueva, con Windows XP profesional instalado. 180 euros. Personas interesadas contactar en el siguiente número de teléfono: 687238723. Preguntar por Chus.

**ORDENADOR CPU**, Pentium III, 700 Mhz, 144 Mb de Ram, 13 Gb de disco duro, tarjeta gráfica AGP, tarjeta de sonido SB 64 USB, tarjeta de red (Ethernet), módem interno a 56 Kbps, caja de torre nueva, con Windows XP profesional instalado. Ideal para principiantes. Precio: 110 euros. Personas interesadas contactar con el siguiente número de teléfono: 687238723. Preguntar por Chus.

**ORDENADOR CPU**, Pentium III, 801 Mhz, marca NEC, 192 Mb de Ram, 15 Gb de disco duro, tarjeta gráfica AGP Mod. Woodoo, tarjeta de sonido integrada, módem interno a 56 Kbps, tarjeta de red lector de alta velocidad. 2 USB, placa base gigante con Windows XP profesional instalado. Precio: 130 euros. Personas interesadas contactar con el siguiente número de teléfono: 687238723. Preguntar por Chus.

**ORDENADOR CPU**, Pentium III, 1.000 Mhz, 192 Mb de Ram, 22 Gb de disco duro, tarjeta gráfica AGP y tarjeta de sonido integradas, módem interno a 56 Kbps, tarjeta de red lector de alta velocidad. 2 USB, placa base gigante con Windows XP profesional instalado. Precio: 170 euros. Personas interesadas contactar con el siguiente número de teléfono: 687238723. Preguntar por Chus.

**ORDENADOR CPU**, Pentium IV, procesador Athlon con 512 Mb de Ram, 40 Gb de disco duro, grabador de CD, lector de DVD, sonido, red, módem. Windows XP Profesional y Office Pro 2003. Monitor de 17" (No TFT) + teclado + ratón en perfecto estado. Precio: 250 euros. Personas interesadas llamar al siguiente número de teléfono: 657335276.

**ORDENADOR**, Pentium IV completo, pantalla plana TFT 17 pulgadas, teclado, ratón, altavoces, 512 Mb de Ram, 40 Gb de disco duro, grabador de CD y lector de DVD. Windows XP Profesional y Office 2003 instalados. Perfecto estado. Impecable. Precio: 350 euros. Interesados llamar al siguiente número de teléfono: 657335276.

**PUERTA** de entrada de madera maciza, sin apenas uso, con marcos. 8 metros de alto por 2 de ancho. Personas interesadas contactar en el siguiente número de teléfono: 617913732.

**PUERTA** de salón de dos hojas, acristalada, de 0,72 x 2 metros y 0,42 x 2 metros, sin usar. Personas interesadas contactar en el siguiente número de teléfono: 617913732.

**RINCONERA** de piel, negra, vendo. Cinco plazas. Precio de venta: 250 euros. Personas interesadas contactar en el siguiente número de teléfono: 916953809.

**SILLA DE TRANSPORTE**, se vende, adaptada para subir y bajar escaleras para personas sin posibilidad de movimiento. Precio económico. Personas interesadas contactar en el siguiente número de teléfono: 617761247.

**SILLAS**, Cuatro, color haya, para sala de estar. Precio: 40 euros. Personas interesadas contactar en el siguiente número de teléfono: 916965535.

**SILLONES INDIVIDUALES**, dos, color mostaza. Se venden. Precio: 100 euros. Personas interesadas contactar en el siguiente número de teléfono: 916965535.

**SOFÁ**, de dos plazas, color granate, seminuevo. Se vende por traslado. Precio 150 euros. Personas interesadas contactar en el siguiente número de teléfono: 660265085. Preguntar por Juan.

**SOFÁ** de 3 plazas, con chaise longue, azul, vendo. Buen estado, nuevo. Precio entre 150 y 200 euros. Personas interesadas contactar en el siguiente número de teléfono: 667441960.

**SOFÁS** de 3 + 2 plazas. Tres meses de uso, nuevos. 180 euros. Personas interesadas contactar en el siguiente número de teléfono: 626448389.

**SOFÁS**, dos de una plaza, 40 euros cada uno, y dos sillas, 10 euros. Personas interesadas contactar con el siguiente número de teléfono: 916817836.

**SOLUCIONES ECOLÓGICAS** para el jardín y el hogar (césped artificial, compactadores de papel, muebles con material reciclado). Personas interesadas, consultar la siguiente página web: [www.darva.es](http://www.darva.es) o llamar al siguiente número de teléfono de contacto: 649554610.

**TERMOMIX** completamente nueva, se vende. Precio: 600 euros. Personas interesadas contactar con el siguiente número de teléfono: 916817251.

**TRAMPILLA DE HIERRO** para sótano o buhardilla 68 x 68 cm. Precio: 20 euros. Personas interesadas contactar en el siguiente número de teléfono: 916828006.

**VAPORETA**, en venta, nueva, con plancha y máquina para limpiar. Precio a convenir. Personas interesadas contactar en el siguiente número de teléfono: 916814954.

## VARIOS

**HERBALIFE**, controla tu peso comenzando lo que te guste. Distribuidor independiente de Herbalife. Personas interesadas contactar en el siguiente número de teléfono: 669240177.

**NUTRICIÓN EXTERNA**, productos de Aloe Vera, cremas corporales y faciales, perfumes... Personas interesadas contactar en los siguientes números de teléfono: 657275539 ó 916849104 o entrar en la siguiente página web: [www.w.guie-reteunpoco.com](http://www.w.guie-reteunpoco.com).

**¿QUIERES PERDER PESO?** Personas interesadas entrar en la siguiente página web: [www.w.seguoque-nohasprobado-esto.com](http://www.w.seguoque-nohasprobado-esto.com).

**¿TE FALTA ENERGÍA?** Personas interesadas entrar en la siguiente página web: [www.w.seguoque-nohasprobado-esto.com](http://www.w.seguoque-nohasprobado-esto.com).

**¿DESCONTENT@ CON TU FIGURA?** Personas interesadas entrar en la siguiente página web: [www.w.seguoque-nohasprobado-esto.com](http://www.w.seguoque-nohasprobado-esto.com).

## contactos

**1.- CÓMO PONER UN ANUNCIO:** Manda la palabra **ANUNGC** al **5088**. El sistema te pedirá que escribas el texto y éste llegará en tiempo real a la sección y te asignará el código de tu anuncio.  
**2.- CÓMO CONTESTAR A UN ANUNCIO:** Manda la palabra **CONTCG** al **5088**. El sistema te pedirá la referencia del anuncio, envía y el sistema te pedirá el código que quieres enviar. El anunciante lo recibirá en tiempo real.  
**3.- CÓMO DARSE DE BAJA:** Manda la palabra **BAJAGC** + un espacio + el código de tu anuncio al **5088**. Ejemplo: BAJAGC 1234. Sólo se podrá cursar la baja desde el móvil que puso el anuncio. **IMPORTANTE:** Privacidad total. Los números de los móviles están siempre ocultos. El sistema asigna claves a cada contacto para conectarlos entre sí y ni los anunciantes, ni el periódico, tienen acceso a los números de los móviles de los anunciantes. Coste del mensaje 0,90 euros + IVA (para operador Vodafone) / 1,20 euros + IVA (para operadores Amena y Movistar). Mayores de 18 años.

**HOMBRE DE 35 AÑOS**, busca mujer para encuentros esporádicos sin compromisos zona sur. Seriedad y discreción manda sms, yo llamo. Ref.: 10174526

**SOY UNA CHICA** exhibicionista que te mandaría sus fotos más morbosas hechas en plena calle: probadores, campos de fútbol, parques... a tu gusto, también mi lencería usada y videos caseros. Ref.: 4130372

**CHICO DEPILADO** busca chicas o parejas para los dos porque soy bisexual, muy buen dotado y con mucho aguante. Podremos pasar una noche inolvidable de morbo y sexo. Ref.: 4130373

**ADICTOS AL SEXO** buscan gente guapa con ganas de sexo, gente guapa de cualquier edad, preferiblemente maduro, alto y musculado (también gordos) con el fin de pasarlo bien. Ref.: 4130374

**CHICO PASIVO**, normal sincero y sano, desea relación con hombre activo, de cualquier edad, preferiblemente mad

La Real Sociedad visita el Coliseum como el equipo menos goleador fuera de casa

# Un suplicio lejos de Anoeta

Las estadísticas dicen que la Real Sociedad es el equipo que menos goles ha anotado fuera de casa. Ese aspecto, sumado al bajo rendimiento cosechado en Anoeta, donde sólo ha conseguido cuatro victorias, ha provocado que la temporada del conjunto

vasco sea la peor desde que regresó a Primera, hace casi cuarenta años. Los jugadores de Miguel Ángel Lotina necesitan sumar los tres puntos en el Coliseum Alfonso Pérez si quieren aspirar a mantener la categoría.

En la recta final de la Liga, a falta de tan sólo ocho jornadas para que concluya el campeonato, la Real Sociedad tiene complicado evitar el descenso. Hasta la trigésima jornada no había inaugurado el casillero de victorias a domicilio, pero ante el Betis rompió esa racha negativa consiguiendo un triunfo que le da esperanzas para lograr su objetivo. El rendimiento lejos de Anoeta, sigue siendo pobre, con tan sólo seis goles a favor. Con esa premisa visitará el Coliseum, campo en el que ha caído derrotado las dos veces en las que ha jugado. 2-1 fue el resultado obtenido la pasada campaña, mientras que la 2004/05 se llevó un 2-0. El desplome de los vascos ha sido contundente desde el inicio de Liga, con José Mari Bakero en el banquillo sin poder hacer demasiado para remediar la situación. De hecho fue sustituido a finales del mes de octubre por Miguel Ángel Lotina, tras ser eliminado de la Copa. Las siete derrotas en las nueve primeras jornadas del campeonato ponían muy cuesta arriba lograr salir del pozo. Aún se demoraría seis jornadas más la primera victoria, que se produjo el 17 de diciembre ante un rival directo como el Nástic de Tarragona. Volvió a vencer en el regreso de Navidad ante el Osasuna, pero nuevamente llegó una racha negativa, con siete derrotas en ocho partidos. Ni siquiera los ex jugadores azules Gari Uranga y Diego Rivas están siendo capaces de rescatar al



**Hasta la trigésima jornada no había inaugurado el casillero de victorias a domicilio, pero ante el Betis rompió esa racha negativa consiguiendo el triunfo**

**El gran problema de los vascos sigue siendo la ausencia de gol. Apenas llevan veintiuna dianas en lo que va de temporada**

conjunto donostiarra. El delantero, formado en la cantera vasca, se lesionó ante el Sevilla en el mes de febrero y con una rotura del ligamento lateral interno agravada con problemas en el menisco, dijo adiós a la temporada. Por su parte, Rivas, que llegaba como uno de los revulsivos para esta campaña, apenas está contando con minutos.

## Sin gol

El gran problema de los vascos sigue siendo la ausencia de gol. Apenas llevan veintiuna dianas en lo que va de temporada y su máximo realizador, Xabi Prieto, puede contar sus tantos con los dedos de una mano. Por el contrario, sí pueden decir que son muchos los jugadores que han visto puerta, con Aramburu, Díaz de Cerio, Savio o Gari como ejemplos.

Precisamente uno de estos futbolistas, Savio Bortolini, llegó en el mercado de invierno para tratar de dar la vuelta a la situación. El brasileño, que había regresado a su país natal para jugar en el Flamingo, después de su periplo en el Real Madrid y el Zaragoza, volvió a cruzar el charco para recalar en la Real Sociedad. En su palmarés se cuentan tres Copas de Europa, una Liga española y otra brasileña, una Intercontinental o una Copa de oro CONCACAF, entre otros trofeos.

Raquel González

Getafe-Real Sociedad  
Coliseum Alfonso Pérez  
Domingo, 29 de abril

## ¿El fin de una época?

La salvación se presenta complicada para la Real Sociedad, que no ha sido capaz de salir de las posiciones de descenso desde la tercera jornada de Liga. Es la peor participación que está registrando el cuadro vasco desde que regresara a Primera División en la temporada 67/68. La misma campaña del ascenso tuvo que disputarse la permanencia, tras quedar décimo cuarto, cuando tan sólo eran 16 equipos en la máxima competición. Desde entonces,

nunca había vivido momentos tan complicados como los que ha atravesado tanto la pasada temporada, en la que sufrió hasta el final, como la presente.

La historia de la Real Sociedad ha tenido momentos brillantes y su trayectoria en la Primera División ha dejado huella. La primera vez que participó en competición europea fue tras quedar cuarto en Liga, en la temporada 73/74. Ahí se inició una de las épocas doradas de los donostia-

rras, que culminó con la consecución de dos títulos nacionales, en la 80/81 y la 81/82. A esos logros se suman hitos como ser el equipo con más partidos consecutivos sin perder entre 1978 y 1980: 38 encuentros sin conocer la derrota. De hecho, el vasco fue cuatro veces campeón de invierno y con un promedio de 0,58 goles por partido, es el segundo equipo menos goleado en una temporada (la 79/80) en la historia de la Liga.

**itv**  
GETAFE - VALLECAS

EN GETAFE  
ABRIMOS LOS  
DOMINGOS

GETAFE: Ctra. Nacional IV, km. 15,400 · Tel.: 916955762

VALLECAS: Ctra. Villaverde - Vallecas Km. 3,5 (CTM) · Tel.: 917859198

**Te lo ponemos fácil**

Mejores, más rápidos, más cerca, más fácil y con nuevos horarios incluidos los DOMINGOS

LUNES A VIERNES

7:45 h. a 19:45 h.

SABADOS

7:45 h. a 13:45 h.

DOMINGOS

8:45 h. a 13:45 h.

Para su comodidad disponemos de teléfono de CITA PREVIA **902 154 000**

información al ciudadano



En el Pleno Extraordinario y Monográfico celebrado el día 29 de marzo de 2007

# EL AYUNTAMIENTO SE ADHIRIÓ

(Con los votos del PSOE e IU)

## AL MANIFIESTO DE LA PLATAFORMA EN DEFENSA DE LA SANIDAD PÚBLICA DE GETAFE



**Contra el  
deterioro de la  
Sanidad Pública**



**Contra la  
privatización de  
nuestro Hospital**



### ASOCIACIONES Y COLECTIVOS DE GETAFE EN APOYO DEL MANIFIESTO POR UNA SALUD PÚBLICA DE CALIDAD

- ★ C. F. Diana 2
- ★ C. Pesca La Cabaña
- ★ Peña El Madero
- ★ C. B. Getasur
- ★ A. D. Azules
- ★ C. Tenis de mesa
- ★ Club Petanca Getafe
- ★ C. F. Getafe Olímpico
- ★ Club Rugby Getafe
- ★ C. Tenis Avantange
- ★ C. F. Benfica
- ★ C. Gimnástico Getafe
- ★ C. Atletismo Artyneon
- ★ C. Ciclista Getafe
- ★ C. Baloncesto Getafe-Beta
- ★ C. Baloncesto Pro-Getafe
- ★ C. F. Colonia
- ★ C. Pesca General Palacios
- ★ C. F. Sala Femenino Getafe
- ★ C. Calva Getafe
- ★ C. Polideportivo
- ★ Federación de Peñas de Getafe
- ★ Peña Getafense Marea Azul
- ★ P.S.O.E.
- ★ I.U.
- ★ Juventudes Socialistas de Getafe
- ★ Área Juventud de Izquierda Unida
- ★ Asociación Cultural Destellos
- ★ Asociación Jubilados de Ericsson
- ★ Asociación de Jubilados y Pensionistas de CASA
- ★ Coordinadora de Mayores de Getafe
- ★ Área Mayores UGT
- ★ Área Mayores CC.OO
- ★ Área Mayores Casa Regional Andalucía
- ★ Grupo Voluntarios de Mayores
- ★ Club Mayores Margaritas
- ★ Club Mayores Alhóndiga
- ★ Club Mayores Hospitalillo
- ★ Club Mayores Sector 3
- ★ Club Mayores Centro San Isidro
- ★ Centro de Mayores Getafe I
- ★ Centro de Mayores "Ricardo de la Vega"
- ★ Grupo Mayores I.U.
- ★ Asociación G.L.O.R.I.A.M.A.R.I.A.
- ★ Asociación Minusválidos Físicos de Getafe " Los Trotamundos"
- ★ ACOPETE
- ★ Área Mayores C. R. Extremadura
- ★ Consejo Sectorial de la Mujer
- ★ Área Mujer IU
- ★ Área Mujer CR Castilla La Mancha
- ★ Asociación Manuela Galeote
- ★ Asociación 14 de Abril
- ★ Área de Mujer CR Extremadura
- ★ AGAS
- ★ AGAD
- ★ Área Mujer CR Castilla León
- ★ Asociación Nueva Vida
- ★ Asociación Nuevos Horizontes
- ★ Área Mujer UGT
- ★ Área Mujer CC.OO
- ★ Asociación + Mujer + Igualdad
- ★ Asociación Cultural "Vivir en Getafe"
- ★ UGT
- ★ CC.OO
- ★ Federación de Asociaciones de Vecinos de Getafe
- ★ Asociación de Vecinos San Isidro
- ★ Asociación de Vecinos Juan de la Cierva
- ★ Asociación de Vecinos Centro San Isidro
- ★ Asociación de Vecinos Las Margaritas
- ★ Asociación de Vecinos Nuevo Perales
- ★ Asociación de Vecinos Caserío de Perales
- ★ Asociación de Vecinos El Bercial
- ★ Asociación de Vecinos Getafe Norte
- ★ Asociación de Vecinos Juan Carlos I
- ★ Asociación de Arroyo Culebro - Getafe
- ★ Asociación de Perales del Río
- ★ Asociación de la Alhóndiga
- ★ Asociación Barrio Unido
- ★ Peña Pceros
- ★ C. R. Murcia
- ★ C. R. Andalucía
- ★ C. R. Castilla La Mancha
- ★ C. R. Extremadura
- ★ C. R. Castilla León
- ★ Fundación César Navarro
- ★ Asociación Getafe de Esclerosis Múltiple (AGEDEM)
- ★ Asociación de familiares de enfermos mentales (AFEM)
- ★ Asociación de familiares de enfermos de Alzheimer (AFAL)
- ★ Asociación de Mujer contra la anorexia y bulimia (AMCAB)
- ★ Asociación Regional Madrileña de Atención Laringectomizados (ARMAREL)
- ★ Asociación Getafense de Padres de Apoyo a Drogodependientes (AGEPAD)
- ★ Asociación Getafense de Alcohólicos Rehabilitados "El Sur" (AGAS)
- ★ ACUREMA GETAFE
- ★ Asociación de Diabéticos de Getafe
- ★ Fundación Blas Méndez Ponce " Ayuda al niño Oncológico"
- ★ Asociación Trasplantados de Hígado de la Comunidad de Madrid
- ★ Área de Salud de la Asociación de Vecinos Caserío de Perales
- ★ Área de Salud de la Asociación " El Cerro" Juan de la Cierva
- ★ A. D. Cerro Buenavista
- ★ Coordinadora Deportiva Alhóndiga
- ★ A. D. Alhóndiga
- ★ U. D. Getafe III
- ★ C. Atletismo Spartak
- ★ C. D. DEREKU Baloncesto
- ★ C. D. General Palacios
- ★ C. D. Juventud Canario
- ★ C. D. Billar Getafe
- ★ Coordinadora Deportiva Recreativo Cultural Nuevo Bercial
- ★ A. Deportiva Coordinadora de Perales del Río
- ★ Coordinadora Deportiva San Isidro- Centro
- ★ Coordinadora Deportiva Juan de la Cierva
- ★ Club Petanca Carlos III



## Erika Soto disputará el Campeonato de España sub 23 de judo

### “Me veo en la final”

Será la última oportunidad de la judoka Erika Soto para alzarse con el Campeonato de España sub 23, que se celebra entre el 21 y el 22 de abril en Fuenlabrada. Por su edad, el próximo año tendrá que competir en la categoría absoluta, mucho más dura para la getafense, que afronta este reto “muchísimo mejor que la última edición. En 2006 me fue muy mal y perdí el primer combate, con lo que estuve todo el campeonato por detrás”. En esta ocasión se encuentra bien físicamente y “me veo en la final”, y aspira “como mínimo a un tercer puesto”.

Entrena diariamente para prepararse de cara a este momento, y en los últimos días ha intensificado su trabajo. “Llevo dos semanas haciendo circuitos físicos, cada vez más duros”. No se considera favorita, aunque sí una judoka “a tener en cuenta por mis rivales. Me presiono mucho yo misma”. Ha aprendido a controlar sus nervios durante los días previos a la cita, aunque “la mañana antes me pongo taquicárdica. Sé que no puede salir nada mal y que el primer combate es fundamental”. Suele salir con su padre, Ángel Soto, a comprar la bebida que va a necesitar durante la competición o pasa el rato en casa tratando de relajarse. “Esta vez estoy descansando, haciendo las comidas a la misma hora...”.



Erika Soto en lo alto del podium del Campeonato de Madrid.

Los ingredientes para que las cosas salgan redondas son múltiples. “Depende de cómo hayas entrenado durante la semana, de cómo tengas la cabeza, del sorteo que te toque, del arbitraje... Y como sé que muchos factores no dependen de mí, intento tranquilizarme”, explica Erika. En el sorteo de cruces prefiere evitar a “María Bernabéu, con la que perdí el bronce el año pasado”. El resto de rivales “son todas difíciles”, asegura. En su peso, menos de 70 kilos, participarán 14 chicas de toda España. “Ya nos conocemos, porque nos hemos enfrentado muchas veces”.

Su triunfo en el Campeonato de Madrid le dio derecho a participar en la competición nacional. “Disputé cinco combates y llegué a la final. Me tenía que haber salido

mejor, pero al final la gané”. Así consiguió revalidar un título que ya había logrado en 2006.

#### Su hermana, lesionada

Marta Soto no ha podido acompañar a su hermana en el Campeonato de España por la lesión que sufrió en el torneo regional. “El primer combate lo gané, pero al llegar al segundo, en una luxación, me chascó el codo”. Se había producido una distensión en los tendones que le obligaría a retirarse en el tercer combate. “Me sigue doliendo, aunque no tanto como ese día. Prefería no arriesgar, porque es una lesión que si no se cura bien puede estar dando la lata mucho tiempo”. Finalmente quedó tercera y no pudo acceder al torneo nacional. **R.G.**

## Un partido entre los chicos de las favelas y los cadetes del Getafe



“No es un partido contra el Getafe, sino con ellos”. El entrenador de los chicos de las favelas de Brasil, Sydney, se mostraba ilusionado por la oportunidad que han tenido 17 jóvenes futbolistas de cruzar el charco para jugar durante unos días en España. El que disputaron ante los cadetes azulones y que finalizó con empate a dos, fue el primero de una serie de encuentros que han formado parte de la gira que han realizado

por Madrid, Barcelona, Málaga y Valencia. Con tan sólo 15 años, muchos de estos chavales “ni siquiera han viajado de un estado a otro dentro de Brasil, y ahora están montando en avión, jugando en Europa...”. Los nervios se respiraban entre los jóvenes, que tienen la oportunidad de “conseguir una beca aquí”. Ese es uno de los objetivos que se marcan en este proyecto: que alguien se fije en ellos y financie sus estudios. “La intención es que tengan una

oportunidad a través del deporte. Que se puedan quedar para tener un futuro mejor para ellos y su familia”. El programa se inicia en la provincia de Belo Horizonte bajo el nombre *Libro en la mano*, balón en el pie. “Son cerca de 25.000 niños de una clase social baja a los que estamos tratando de sacar de la calle para que estudien, y después de la escuela, estén haciendo deporte. Así están lejos de las drogas, que es una de las plagas de este siglo” **R.G.**

## Las cadetes pelearán por quedar primeras en la final a cuatro

### El juvenil del Getasur de balonmano, en el torneo nacional

Almería será el escenario donde se celebrará el Campeonato de España juvenil de balonmano femenino, que contará con la presencia del Getasur, que quedó segundo en la competición regional. “El objetivo era ganarla, y estuvimos a punto de conseguirlo, pero finalmente quedamos segundas. De todas formas, nos supo a victoria”. Pedro Moreno, entrenador de las chicas mostraba su satisfacción por haber logrado este puesto que les da derecho a jugar el torneo nacional, que tendrá lugar el 27, 28 y 29 de abril en Almería.

El Getasur es un habitual en los campeonatos de España, “y prácticamente todos los años tenemos representación, con las juveniles o con las cadetes. De hecho nos han dado algún premio por este motivo”, explica Moreno. “Lo que pretendemos es que cojan experiencia, porque es un equipo muy joven, en el que incluso suelen jugar cadetes. Esta temporada el conjunto ha ido progresivamente de menos a más”.

Ya disfrutaron de esta experiencia el año pasado, donde no tuvieron demasiada fortuna en la cancha. “Íbamos con muchas expectativas, pero al final lo único que hicimos fueron amigos”, bromea su técnico. En esta ocasión es más prudente y “vamos a la expectativa: si ganamos muy bien, pero es difícil. El estar allí ya es un premio para ellas”. Para pasar a la final tendrán que superar los tres primeros partidos ante los campeones de Andalucía, Murcia y Castilla La Mancha.

#### Las cadetes, a las puertas

Al Campeonato de España tendrán también la oportunidad de acceder las cadetes del Getasur, que se juegan el sábado, 21 de

abril, su presencia en la competición nacional. En la liga regular quedaron segundas, igualadas a puntos con el Leganés. En la final a cuatro, donde también se encontraron con el rival pepinero. “Perdimos de dos en su campo, y aquí ganamos de uno, en el último minuto y de penalti”, rememora Moreno.

En estos momentos, las chicas entrenadas por Mayte Carrascal, dependen de sí mismas para lograr el campeonato y la victoria ante el Concepción les clasificaría automáticamente, hiciera lo que hiciera el Leganés frente al Alcobendas. El torneo nacional se disputaría los días 11, 12 y 13 de mayo, aunque aún no está confirmada la ciudad que lo acogerá, que en principio podría ser la vecina Leganés.

#### Superando las decepciones

El equipo senior del Getasur perdió la categoría, la Primera Nacional, en la última jornada de Liga, en la que estaban obligadas a ganar y esperar lo que hicieran sus rivales.

Tampoco pudieron hacer nada los cadetes masculinos, que se colaron en el Campeonato de España que se celebró en Alcobendas los días 13, 14 y 15 de abril. “Fue una decepción, porque tuvieron oportunidades de hacer algo más, pero “en el primer partido, a Víctor García, uno de los jugadores importantes, le partieron la ceja y el equipo se descompensó mucho. Al final no consiguió alcanzar la final a cuatro”, narra Pedro Moreno.

Raquel González

#### Getasur-Concepción (cadetes)

Polideportivo San Isidro  
Sábado, 21 de abril, 12.00 h.

## Tenis popular para niños

La céntrica calle Toledo se convertirá en una improvisada pista de peloteo para chicos y chicas de entre 6 y 12 años. Esta Fiesta del Tenis es la iniciativa que propone el club Avantage y que cumple su sexta edición. “Instalaremos cuatro pistas de minitenis con redes portátiles; también haremos una especie de circuito con juegos de coordinación relacionados con este deporte”, explica Carlos Rodríguez, director técnico de la entidad organizadora. Así, los niños irán familiarizándose con el instrumental básico que les proporcionarán allí mismo. “Queremos darlo a conocer entre los más pequeños”, y con esta idea, han promocionado la actividad entre diversos colegios.

Entre las 11.00 y las 13.00 horas del domingo, en que se desarrolla la fiesta pueden llegar participar “entre doscientos y trescientos niños”.

“Los vamos agrupando por edades y el objetivo es que todos acaben jugando”. No es necesario asistir con ropa deportiva y tampoco llevar material, y lo plantean como una actividad lúdica, más que deportiva. “Al ser la inscripción gratuita, cualquiera que pase por allí puede apuntarse”.

De momento, lo que más preocupa a la organización es que luzca el sol. “Dependemos mucho de la climatología porque si llueve, será imposible realizarla”. En anteriores ediciones les ha acompañado la suerte, y aunque el tiempo no siempre ha sido el más indicado, se han escapado del agua.

Raquel González

#### VI Fiesta del Tenis

Calle Toledo  
Domingo, 22 de abril,  
de 11.00 a 13.00 h.

pisos

locales comerciales

plazas de garaje

# Residencial “Costa de Vigo”



**96 viviendas y áticos de alto standing**  
**1, 2, 3 y 4 dormitorios**

**Construye:**

**Piscina**



**Garantía de calidad**

Plaza Canto Redondo, Nº 4 - 28901 Getafe - Teléfono: 91 695 58 59 - Fax: 91 695 08 56  
email: [info@construccionesgarcia.net](mailto:info@construccionesgarcia.net)

Percusionista y director musical en *El club de Flo*, Manuel de Lucena ha tocado con la Vargas Blues Band, o Enrique Urquijo y Los Problemas

## “Los colegas me tenían que dejar la batería para poder tocar”

La historia de un músico y su instrumento suele tener tintes tanto dramáticos como románticos y el caso de Manuel de Lucena no es una excepción. Este cordobés de nacimiento, afincado en Getafe desde hace dieciocho años, ni siquiera llegó a conseguir un buen juego de batería en su juventud, “me la tenían que dejar los colegas para poder tocar”. Sin embargo, su vida es un claro ejemplo de que el popular dicho

el que la sigue la consigue sigue estando vigente. Actualmente, además de tener su propio grupo, ser director musical y percusionista en programas de televisión como *El club de Flo* y estar patrocinado por marcas internacionales de baterías, puede jactarse de haber trabajado con gente de la talla de Javier Vargas, Azuquita, Paco Ortega, o Enrique Urquijo y Los Problemas.

Es batería, pero asegura que toca “todo tipo de percusión: cajón, *darbuka*, pandera, bidones, paelleras... (ríe) todo tipo de cosas que se puedan tocar. Comenzó a los veinte años con pequeños grupos en su Lucena natal (Córdoba), localidad de la que adoptó el apodo, ya que su nombre real es Manuel Eloy Gómez Moreno. Tras su paso por el servicio militar, decidió probar fortuna en Fuenigirola, “ya que en aquellos años la vida estaba complicada y había que salir a buscárselas”, donde consiguió trabajo en una orquesta de un complejo turístico, lugar en el que pasó un año.

Barcelona fue un punto importante en su trayectoria. “Decidí irme a estudiar con el que más me gustaba, Salvador Niebla [músico y director de la Virtual Drummer School que ha tocado con La Orquesta Mondragón o Miguel Ríos, entre otros], así que me planté en su puerta y le dije: Salvador, que vengo de Córdoba a estudiar contigo, y así empecé con él”. Recuerda aquella época con nostalgia, “a veces no tenía ni para pagar las clases y me las perdonaba o me tenía que regalar un par de baquetas para poder tocar”.

### Mercenario musical

Tres años estuvo en la ciudad condal, estudiando a su vez en el Taller de Musics lectura musical y combo, “desarrollar temas en conjunto”. Dice que música no sabe, “solfeo rítmico sí, también compongo melodía y hago arreglos, pero para ello a menudo necesito de otro músico, de un teclista”.

Luego vino a Getafe, donde se estableció definitivamente y tiene claro que no se mueve “en mucho mucho tiempo”. Ciudad Jardín fue el grupo con el que se inició en la capital, pero tras un año en él, se disolvió y comenzó a tocar “como solemos decir, de mercenario”.

Empezó con Paco Ortega e Isabel Montero, “y ahí fui enganchando con todo lo que salía”. Azuquita, Vargas Blues Band, Mónica Molina, Sorderita... el currículum es extenso. Incluso, en la época en la que formaba parte de la banda de Javier Vargas, llegó a tocar con Little Richard, el pianista y compositor estadounidense, durante el Festival Internacional de Jazz de Montreux, Suiza. “Aquella actuación fue impresionante, te aseguro que no se me olvidará”, relata.

Su cuerpo le dio “un pequeño toque de atención” tras el paso por el conjunto. “Tuve un problema de salud que me dejó un poco sordo; exceso



El batería Manuel de Lucena en su domicilio del barrio de Getafe Norte.

**“Decidí irme a estudiar con el que más me gustaba, Salvador Niebla, así que me planté en su puerta y le dije: Salvador, que vengo de Córdoba a estudiar contigo, y así empecé con él”**

**“Siempre me ha gustado mucho el funky, pero paradójicamente nunca he tocado ese estilo con nadie. He trabajado con mucha gente para comer y no he tenido la oportunidad”**

de volumen”, lo que le llevó a buscar otros caminos “más tranquilos”. Fue el momento de Enrique Urquijo y Los Problemas.

Lamentablemente, el que fuera cantante de Los Secretos, falleció en noviembre de 1999 a causa de la droga. “Una auténtica pena, era un tío genial, como músico y como persona, de los mejores con los que he estado en toda mi carrera”. Tras estos acontecimientos pasó otros dos años como batería de Mónica Molina, además de formar parte de otros muchos proyectos.

### Percusionista de TV

Hace ocho años Manuel de Lucena comenzó a trabajar en programas de televisión y desde entonces no ha dejado el medio audiovisual. Su primera aparición fue en *El club de*

la comedia, como batería profesional, que por aquel entonces se grababa en el madrileño Teatro Alcalá. Llegaron una tras otra más propuestas: *La corriente alterna*, *La noche de Fuentes y compañía* o *Lo + plus*, hasta llegar al programa en el que trabaja en la actualidad, *El club de Flo*, emitido en La Sexta, del que es director musical.

Fue durante su estancia en la cadena de televisión privada Canal+ cuando cuajó otra aventura, llamada Drum Syndicate, “un grupo de percusionistas con bases melódicas montado, sobre todo, para tocar en eventos y temas de publicidad. Eran sesiones de treinta o cuarenta y cinco minutos con bases *loop*, muy visuales, utilizando palos de madera, bidones... cosas así”. El grupo todavía sigue en marcha; “si hay trabajo

o salen cosas, pues nos volvemos a juntar”.

### Clinics, Zyriab 5.0 y Zen Quintet

Además, de Lucena compagina sus compromisos con labores de publicidad de varias marcas relacionadas con el mundo de la percusión. Está patrocinado por las firmas Pearl, Sabian y Vic Firth (especializadas en baterías, platillos y baquetas respectivamente), para las cuales realiza *clinics*, demostraciones musicales con fines propagandísticos. “Al principio los hacía solo, pero luego me di cuenta que muchos compañeros llevaban apoyo logístico, llámese bajista u otros músicos, así que lo hice yo también, pensé que sería más divertido”. El teclista Eduardo Dorda y el bajista Irvís

Méndez comenzaron a acompañarle en las sesiones y así nació el germen de lo que serían sus dos futuros grupos. “Aquello funcionó muy bien y le vi color, por lo que decidí agrandararlo”, un saxofonista —Gautama del Campo— y una cantante —Yolanda Casado—, completaron Zyriab 5.0, nombre que evoca una composición de Paco de Lucía. Aunque la formación sigue vigente “según lo que nos vaya saliendo y el formato de concierto que vayamos a hacer, ya que si piden solista viene Yolanda”, el cordobés ha creado Manuel de Lucena Zen Quintet, un conjunto basado en Zyriab 5.0, “pero con un par de retoques: básicamente hemos cambiado la cantante por otro percusionista, aunque para ser más exactos yo quedo como *bateroperfusionista* y él como *percusiobaterista*” (ríe). Habla de Fain Sánchez Dueñas, antiguo miembro de los recientemente desaparecidos Radio Tarifa, que ya compartió escenario con de Lucena en la última gira del grupo durante el año pasado: “Una gozada tocar con ellos porque era uno de las formaciones que más admiraba. Ahora toco también en lo que queda del grupo, Benjamín Escoriza, el que era cantante”.

### Funky, flamenco y música árabe

En las dos iniciativas ha intentado tocar lo que realmente le apasiona. “Siempre me ha gustado mucho el *funky*, pero paradójicamente nunca he tocado ese estilo con nadie. He trabajado con mucha gente para comer y no he tenido la oportunidad”, comenta. Ahora dice probar una “mezcla de *funky* con flamenco y también mucha música árabe”. Confiesa sentirse “muy metido en el mundo de la mezcla, pero de forma cañera, muy energética. Lo que toca ahora es fusión de culturas a tope”. Como futuros conciertos, de Lucena espera con especial interés el que realizarán en el Festival Internacional de Música de Lucena, “es lo que tiene tocar en casa”. Pero no olvida Getafe, ya que ha actuado en el Fender Club en varias ocasiones, la última en las navidades pasadas con Zyriab 5.0. Asegura que no le preocupa el tema de sacar discos: “estaría muy bien, ojalá, pero de momento nuestro repertorio tiene pocos temas propios”. Actualmente prefieren hacer sus propias versiones de la música que les gusta, “pero nada de *covers* ni copias, utilizamos la melodía de los temas, pero los ritmos los llevamos a nuestro terreno, metiendo arreglos propios.

Pablo Rivas

# LOS MOLINOS / BUENAVISTA



**Avda. General Palacio, 12 - 1ª - 1 28902 Getafe**  
**Tif.: 91.696.35.66 · 91.665.05.76**



Unos de los principales valores del *Complejo Bruma V* es su entorno privilegiado junto *al mar y el bosque mediterráneo*. La naturaleza a la puerta de casa.

Su vivienda contará con fantásticas zonas verdes y con grandes equipamientos *sociales y deportivos*.

El *Complejo Bruma V* le brinda la oportunidad de poder adquirir áticos y pisos de 1 y 2 dormitorios.

Si hablamos de ventajas el *Complejo Bruma V* está situado en una zona de privilegio: junto al mar, centros comerciales, hoteles, puerto deportivo y a un paso de Valencia, del aeropuerto y muy pronto con tren de alta Velocidad. ¿Cómo lo ve?

Una inversión en un lugar así le asegurará una revalorización de su vivienda *garantizada*.



La calidad de vida está en la naturaleza



Tren de Alta Velocidad

Piscina de Verano y Cubierta

Pista Polideportiva

Valencia - 32 America's Cup



MADRID  
C/ Alonso Cano, 3 - 28901 Getafe  
VALENCIA  
Avda. del Mediterráneo, 153 - 46520 Puerto Sagunto  
Tel.: 96 268 30 80 - Fax: 96 268 19 14  
E-mail: decursi@yahoo.es



Canet d'en Berenguer - playa  
VALENCIA

Ana Bikandi gana en la modalidad de novela y Carlos Valdecantos en relato corto

## Surrealismo y crítica en los premios Ciudad de Getafe

La XI edición del Certamen Literario Ciudad de Getafe ya ha elegido a sus ganadores en las modalidades de novela y relato corto. La bilbaína Ana Bikandi, con su novela *Acaríciame con la mano que no tienes* y el madrileño Carlos Valdecantos, con los relatos *El síndrome de Leopoldo*, *El cocodrilo*, *La gallina* y *La libélula*, han sido los agraciados con 7.000 y 1.000 euros, respectivamente, y la publicación de sus obras en las editoriales ELR y EDAF. Más de cien manuscritos han optado al certamen de novela y más de seiscientos al de relato corto, algunos provenientes de lugares tan dispares como Italia, México, Francia, Honduras, Chile o Argentina.

Bikandi asegura que "no esperaba el premio en absoluto". No es la primera vez que se presenta a un concurso, "sobre todo de cuentos, porque he escrito muchísimos". Quedó finalista en los premios Tiflos, en su modalidad de cuento con *La incompostura en la mesa*, organizados por la ONCE, y fue ganadora en el Premio Gabriel Miró y en el Ciudad de Tudela, también en relato corto.

### Surrealismo literario

Prefiere no enmarcar su obra en ningún género, pero reconoce que "tiene mucho de surrealismo. No tiene un argumento muy lineal, trata de las andanzas de un parado que sueña con escribir una novela, pero como está en sus fantasías nunca lo consigue". Los elementos de intriga y misterio son otro punto importante en la obra, según la autora. "Lo más característico de la historia consiste en su multiplicidad de puntos de vista que te dan una impresión de realidad moviediza. Expresa una visión desordenada del mundo". Y es que este movimiento está muy presente en la novela, "por ejemplo, hay una intriga en torno a un zapato viejo o un guitarrista que vomita cosas raras, como peces muertos y figuritas". Asegura que "no quería una novela lineal ni convencional, quería hacer una historia más surrealista".

El próximo día 11 de mayo presentará su



La bilbaína Ana Bikandi.



El madrileño Carlos Valdecantos.

coger muchísimo cariño a Getafe y cree que el galardón recibido va a potenciar su afición por la escritura, "especialmente en lo que se refiere a novela", aunque ya son veinte años los que se lleva dedicando al arte de crear historias. "Empecé porque el periodismo te obliga a estar muy volcado hacia fuera, hacia la gente, y quería mirar hacia mi interior, lo que yo tengo que decir". En la actualidad trabaja en varios cuentos, "ya que mi cabeza es una cafetera, siempre estoy pensando".

### Un cuento sobre un cuento

Carlos Valdecantos declara que recibir el primer premio por sus relatos ha sido "una gran ilusión y una sorpresa, ya que no son fáciles de leer y entender". *El síndrome de Leopoldo* es el relato que da cuerpo y sentido a los otros tres —*El cocodrilo*, *La gallina* y *La libélula*— pero el autor advierte que si el lector no conoce previamente un cuento de Augusto Monterroso, *Leopoldo y sus trabajos*, "no comprenderá adecuadamente la historia. En él se describen las andaduras de un aprendiz de escritor, pero lo ridiculiza de tal forma que te desanima a ponerte". Con sus cuentos el escritor quiso criticar la obra de Monterroso.

Valdecantos comenzó a plasmar historias en papel hace tres años. Tras su jubilación de su empleo como ingeniero técnico —entre otras empresas trabajó en Investigación y Desarrollo de Construcciones Aeronáuticas en sus instalaciones de Getafe— ingresó en distintos grupos y cursos de escritura. "Pasé por varios sitios pero el año pasado encontré uno en la Biblioteca Regional Joaquín Leguina, en Delicias, que me gustó mucho". Actualmente el grupo no sigue en pie de forma oficial, pero algunos de sus integrantes, entre ellos Valdecantos, decidieron juntarse para seguir creando relatos. "Me encanta el manejo del idioma, mejorarlo, por eso me metí aquí. Soy un fan de *El dardo en la palabra* de Lázaro Carreter".

Pablo Rivas

### Hora y media para escribir un relato

Una primera frase común y una hora y media para plasmar en papel un relato. Ese es el resumen de lo que será el Certamen de Escritura Rápida que organiza el Ayuntamiento de Getafe y que se desarrollará en el pub Galway el viernes, 20 de abril, a partir de las seis de la tarde. Aquellos que deseen participar en este evento, pueden solicitar la inscripción en el mismo lugar de celebración hasta una hora antes de que dé comienzo. Se establecerán dos categorías: juvenil, en-

tre 14 y 17 años, y adultos, para aquellos que hayan superado los 18 años. El tema se dará a conocer en el instante de iniciarse el concurso y el fallo del jurado se hará público la misma noche. De los trabajos entregados se seleccionarán un máximo de 5 que serán editados en un cuadernillo y se presentarán en la Gala Literaria Ciudad de Getafe 2007.

R.G.

### Certamen de Escritura Rápida

Pub Galway  
Viernes, 20 de abril, 18.00 h.

escrito en el Teatro Federico García Lorca, fecha en la que estará ya publicado. Confiesa que está encantada con el premio, "ya que es mi primera novela. Era el

momento de escribirla y de dedicarse a la literatura, tras tantos años haciendo periodismo con tanto estrés y tan poco tiempo para mí". Asegura que ahora le va a

La Feria del libro infantil y juvenil se desarrollará hasta 29 de abril

## Cuenta cuentos, actuaciones y literatura en la calle

Hasta el 29 de abril estarán instaladas en la plaza de la Constitución las casetas de la Feria del libro infantil y juvenil. En la docena de stands habilitados habrá lugar para diversas actividades culturales. Así, el espectáculo *Hip-hop rimas y otras literaturas* mezclará "textos clásicos de poetas del Siglo de Oro" que se unen a los ritmos raperos y a la "danza contemporánea", como explica Jgarín, director escénico de este evento en el que participará incluso un pintor de *graffitis* que completará la representación.

No será ésta la única iniciativa que se desarrolle frente al Ayuntamiento, ya que también la compañía Birlibirloque utilizará este escenario para sus cuenta cuentos, marionetas y pasacalles englobados bajo el título *El país de Rapintrolandia*. Los niños disfrutará de las historias en primera persona con las narraciones que se crearán en los centros cívicos de la localidad.

La lectura del Quijote en diferentes idiomas, tendrá lugar durante nueve horas consecutivas en el Hospitalillo de San José, el 23 de abril. Tampoco faltarán las presentaciones de libros. A la de *Cielo abajo* del escritor Fernando Marías, se sumará la de Blanca del Cerro, con su novela *Luna Blanca*, el jueves



Las casetas están situadas en la plaza de la Constitución.

26 de abril. Además, una exposición de libros infantiles y juveniles de la editorial EDAF estará ubicada en distintas bibliotecas de la ciudad.

R. G.

Exposición interactiva de poemas fotografiados  
Biblioteca Ricardo de la Vega  
Hasta el viernes, 20 de abril

*El país de Rapintrolandia*  
Plaza de la Constitución  
Domingo, 22 de abril, 12.30 h.

*Hip-hop rimas y otras literaturas*  
Plaza de la Constitución  
Sábado, 21 de abril, 20.30 h.

Lectura del Quijote  
Hospitalillo de San José  
Lunes, 23 de abril, de 10.00 a 19.00 h.

Cuenta cuentos infantiles  
Centro Cívico San Isidro  
Jueves, 19 de abril, 18.00 h.  
Centro Cívico Margaritas  
Viernes, 20 de abril, 17.30 h.  
Centro Cívico Perales  
Sábado, 21 de abril, 17.30 h.  
Centro Cívico El Bercial  
Lunes, 23 de abril, 17.30 h.  
Centro Cívico Getafe Norte  
Miércoles, 25 de abril, 18.00 h.  
Centro Cívico Juan de la Cierva  
Jueves, 26 de abril, 17.30 h.

Presentación del libro *Luna blanca*  
Centro Cívico Getafe Norte  
Jueves, 26 de abril, 18.30 h.

El pintor **Timoteo Díez Rozas** expone en la Galería Qué Más dARTE hasta el 27 de abril

## “Me he tenido que crear a mí mismo a base de observar y practicar”

“Nadie te enseña su paleta, la tienes que aprender tú mismo”. Así concibe el pintor Timoteo Díez Rozas el largo proceso de aprendizaje que un día emprendió. Este autodidacta expone a sus 53 años, cuarenta y dos de sus obras en la Galería Qué Más dARTE bajo el título *El antes, el durante y el después*. Un cáncer de estómago marcó un punto de inflexión en su proceso creador, “y creo que eso se ve en mis cuadros: en los tonos que empleo, en los trazos, las pinceladas...”.

Hasta el próximo 27 de abril se podrán contemplar las pinturas de diferentes formatos que este artista ha recopilado para la muestra. Bodegones, paisajes o espacios urbanos conviven mostrando la evolución experimentada por el creador durante los últimos cuatro años. “Me encuentro en un momento en el que me apetece avanzar. Durante un largo periodo he estado aprendiendo a pintar. A partir de ahora quiero ponerme frente a un lienzo en blanco y ver qué sale”. Evolucionar o morir. Así es el Rozas que manifiesta caminar hacia “una pintura mucho más simplificada, incluso más figurativa, rozando lo abstracto”.



El pintor Timoteo Díez Rozas junto a uno de sus lienzos.

### El arte de observar

Para recorrer este camino, confiesa haberse tenido que crear a sí mismo “a base de observar y practicar”. Costumbre, la de con-

templar a los del gremio en plena faena, que aún no ha perdido y con la que reconoce “disfrutar al máximo”. Desde que de niño se alzara con el primer premio de pintura pro-

vincial al aire libre, cuando estudiaba interno con los curas en un colegio de Teruel, su afición fue *in crescendo* “hasta que a mis 18 años pude comprarme mi primer maletín de pintura”. Desde entonces han sido varias las exposiciones individuales que ha firmado, algunas de ellas en Getafe.

Compaginar su oficio, “trabajo en el comercio”, y su afición le ha llevado a quitarse hasta horas de sueño. Hoy, gracias a la comprensión de sus jefes tras la enfermedad que recientemente ha superado, dispone de más tiempo libre para seguir creando esa atmósfera especial que imprime a sus obras: “Me gusta que en ellas corra el aire”. Su dominio de las espátulas y los pinceles se lo permite. Amante de la familia y de las relaciones públicas, afirma que el mejor regalo que pueden hacerle estos días es acercarse a ver su exposición. “Es a lo que aspira todo artista”.

Ruth Holgado

### El antes, el durante y el después

Galería Qué Más dARTE  
Hasta el viernes, 27 de abril;  
de 10.00 h. a 14.00 h. y de 17.00 h. a 19.30 h.

## OPINIÓN

### Juan Ángel Fernández Vázquez: Un ejemplo de vitalidad artística

Conocí a Juan Ángel Fernández (Santiago de Compostela, 1930-Madrid, 2007) en las reuniones preparatorias de la exposición colectiva de artistas de Getafe *Ciudad de los Ángeles*, celebrada a finales de 2004, en la que presentó una obra titulada *Círculo de Ángeles*.

De aquel encuentro de artistas surgió la Asociación Cultural La Carpa. Creadores de Getafe. En ella participó el escultor y grabador; muy entusiasta y activamente en cuantas reuniones se convocaban, inicialmente para la organización de la asociación y posteriormente para la puesta en marcha de los primeros proyectos, participando con dos esculturas en el primero de ellos, la exposición *Empezarte*, celebrada en noviembre de 2006.

Ha fallecido el 24 de marzo de 2007, pero nos ha dejado un historial lleno de inquietudes, obra, y ejemplo de vitalidad artística.

Desde los 14 años en que trabajó en

el taller imaginero de Liste y sus estudios en la escuela de Bellas Artes de Santiago, su carrera artística ha estado marcada por la necesidad de expresar la religiosidad y humanidad en un único contexto. A ello contribuyó su estancia en Madrid (1954-1959) en donde trabajó como restaurador para anticuarios, viéndose fortalecida esta línea artística en el periodo 1959-1968 que vivió en Alemania, estudiando Bellas Artes, trabajando en los decorados de la Ópera de Munich y con Mateo Bayer en obras de marcado carácter religioso y con todo tipo de materiales: piedra, mármol, hierro, madera, bronce...

En 1968 viene a Getafe, obtiene premios en la Exposición Nacional Ciudad de Getafe en los años 1972 y 1974, y durante 13 años es profesor de dibujo en el Colegio de los Escolapios, saliendo de su estudio de Las Margaritas bustos como el de Jiménez Díaz, Tirso de Molina y monumento (figura y medallón en bronce)

a Severo Ochoa, que enriquecen el paisaje urbano de Getafe. Y, como no podía ser menos, las imágenes de las iglesias de San Eugenio y Santa Teresa.

A partir de 2000, vuelve al Círculo de Bellas Artes de Madrid y alterna su creatividad escultórica con el grabado.

La Carpa. Creadores de Getafe ha querido que su socio Juan Ángel Fernández Vázquez participe con una obra en la exposición itinerante que se inicia el día 20 de Abril, en el Museo Antonio López Torres de Tomelloso y, posteriormente, en Herencia y aquí en Getafe. Allí, con una representación familiar presente, le tributaremos un sencillo, pero sincero homenaje al socio y amigo.

Y, desde aquí, a su esposa María Teresa y sus hijos Teté, Juanjo y Marian todo nuestro cariño y respeto.

Moisés Rojas Cabezu  
Presidente de La Carpa.  
Creadores de Getafe

### La Carpa exporta su arte a Tomelloso

De Tomelloso a Getafe, pasando por Herencia. Éste es el recorrido que la asociación de creadores locales La Carpa va a realizar con su exposición colectiva *Andarte*. En ella, participarán 37 artistas que “expondrán 34 pinturas y 12 esculturas”, tal y como adelanta Moisés Rojas, presidente de la agrupación.

Las obras, “de diferentes formatos”, iniciarán su periplo por tierras manchegas el 20 de abril, en Tomelloso. El Museo Antonio López Torres albergará la muestra, que el día de su presentación en sociedad estará acompañada por la música de la getafense Orquesta de Pulso y Púa y coros Daniel Fortea. “Realizaremos esta actuación en homenaje a estos maestros del arte”, apunta desde el grupo José Ramón Martínez Reyero. “Al acto inaugural acudirá también el concejal de Cultura, José Manuel Vázquez”, adelanta Rojas.



Moisés Rojas.

La nota sentimental de la cita la pondrán los creadores de La Carpa, ya que rendirán homenaje a un compañero de la formación, el escultor Juan Ángel Fernández, recientemente fallecido. Tras la exposición de Tomelloso, “estaremos allí hasta el 13 de mayo”, se marcharán a Herencia donde permanecerán otros quince días. *Andarte* dará por concluida su peregrinación en el Centro Cívico Juan de la Cierva, lugar en el que se podrán contemplar estas creaciones desde el 14 hasta el 27 de junio. R.H.

Anuario  
**Getafe '07**

¡Ya a la venta! en kioscos y librerías

Toda la información de la Capital del Sur por sólo 6 €



# disfruta getafe

MÚSICA - ARTE - TEATRO - COMER - COPAS - PLANES

ESCAPADA - COMPRAS - CINE

## BARES Y TAPAS

**a tapear**  
TU LOCAL DE CAÑAS Y TAPAS  
RACIONES, TOSTAS y MONTADITOS  
PANTALLA GIGANTE  
C/ Arboleda, 7 • 645 667 120

**A TAPEAR**  
C/ Arboleda, 7  
Teléfono: 645667120

**COCINA FRESCA**  
VINO DEL PAÍS  
Al Pan, Pan vinoteca  
Teresa de Calcuta, 2  
(Frente al Coliseum)  
912285474-67597515

**AL PAN, PAN VINOTECA**  
Av. Teresa de Calcuta, 2  
Teléfono: 912285474

**Bar BOLI**  
Buenos aperitivos  
C/ Carabanchel, 5  
91 287 93 32

**BAR BOLI**  
C/ Carabanchel, 5  
Teléfono: 912879332

**Cervecería**  
**LA PENÚLTIMA**  
TAPAS, RACIONES, BURGUER  
FÚTBOL en PANTALLA GIGANTE  
GRIFOS DE CERVEZA EN LAS MESAS  
C/ Fuenlabrada, 12 • 680985108

**Festejos La Penúltima...**  
Te organizamos tu fiesta privada,  
capea, striptease, fiesta de espuma,  
lo que se te ocurra,  
DEJALO EN NUESTRAS MANOS  
**FINCA PRIVADA**  
Información: 680985108

**CERVECERÍA LA PENÚLTIMA**  
C/ Fuenlabrada, 12  
Teléfono: 680985108

**El Anticuario**  
ESPECIALIDAD EN  
RACIONES DE TODA LA VIDA  
Plaza Canto Redondo S/N • 916842596

**EL ANTICUARIO**  
Plaza Canto Redondo, s/n  
Teléfono: 916842596

**EL CASTELLAR**  
C/ Carabanchel, 10

**EL LOCAL**  
Plaza Magdalena, s/n (Junto Catedral)

**Bar EL CASTELLAR**  
ENOTECA  
CERVEZAS-VINOS  
ESPECIALIDAD EN ANCHOAS  
VERBENA DE AHUMADOS  
C/ Carabanchel, 10

**Bar EL LOCAL**  
• Buenos aperitivos  
• Raciones  
• Tostas variadas  
Plaza Magdalena s/n (Junto Catedral)

**EL RINCÓN DEL**  
TÍO EULOGIO  
RACIONES • TAPAS  
MENÚ ESPECIAL  
SÁBADOS Y DOMINGOS  
GRAN TERRAZA DE VERANO  
Avda. Rigoberta Menchú, 11  
91 601 73 02

**EL RINCÓN DEL**  
TÍO EULOGIO  
Av. Rigoberta Menchú, 11  
Teléfono: 916017302

**El Viajero**  
de las  
Tapas  
C/ Sánchez Morate, 10  
91 228 47 01  
**Cómete el mundo**  
Viajamos por todo el mundo  
para traerte las mejores tapas

**EL VIAJERO DE LAS TAPAS**  
C/ Sánchez Morate, 10  
Teléfono: 912284701

**Café - Bar**  
**EL ZOPICO**  
DESAYUNOS  
TAPAS  
RACIONES  
C/ Hormigo, 3 • 916840443

**EL ZOPICO**  
C/ Hormigo, 3  
Teléfono: 916840443

**La cerveza bien tirada**  
Disfruta de nuestras  
gambas o langostinos  
por 6 euros el plato  
**Entre Cañas**  
C/ Polvoranca, 5

**ENTRE CAÑAS**  
C/ Polvoranca, 5

**CERVECERÍA - TAPERÍA**  
**L'ANTIGUA** de Getafe  
Fundada en el 1900  
ESPECIALIDADES:  
Canapés - Ahumados  
Tapas de Cocina - Ibéricos  
Avda. de las Ciudades, 5 • 912958074

La compañía Rafaela Carrasco  
presenta en el Lorca *Del amor y otras cosas*

## Danza del sentimiento



La compañía Rafaela Carrasco representará en el Lorca su última producción, *Del amor y otras cosas*, como parte de la programación del Festival Internacional Madrid en Danza, organizado por la Comunidad. Catalogado de nuevo flamenco, el montaje está dividido en seis escenas "que recorren los distintos estados del amor y la pasión", según la directora y bailaora en el espectáculo, Rafaela Carrasco, con nombres como *La fruta de la pasión*, *La necesidad del amor* o *Y un día se me olvidó quererte*. "El hilo conductor son dos personas que se conocen casualmente y recorren un camino y una relación juntos. Es muy interesante porque a todo el mundo, en mayor o menor medida, le ha pasado eso", explica. Daniel Doña será su pareja de baile, con quien lleva trabajando cinco años en tres producciones de la compañía.

La dirección escénica corre a cargo de Teresa Nieto, quien obtuvo el Premio Nacional de Danza en 2004. "Decidí llamarla porque ella conoce el lenguaje del flamenco, nos hemos entendido muy bien los tres creando las coreografías", cuenta Carrasco. Explica que la puesta en escena es muy simple, "existe un interior y un exterior, además de unos tubos móviles detrás de los que nos ayudamos para las escenas". El vestuario también es un elemento importante, con diseños —de Elisa Sanz— que se convierten en puntos clave del montaje, "como por ejemplo dos chaquetas unidas por ocho metros de tela, que nos han limitado

en los movimientos, o un abrigo que no tiene fin". La música en directo de dos cantaores (que además harán las veces de narradores), dos guitarras, piano, saxo, flauta y violonchelo, completarán el espectáculo.

### Flamenco estilizado

La danza es catalogada por la artista de "flamenco, pero uno muy estilizado, más moderno". Carrasco viene del "más tradicional, pero ahora la puesta en escena que hacemos va por otros sitios, más moderna". Para la directora, el arte de Daniel Dueñas "tiene un lenguaje mucho más contemporáneo", razón que ha contribuido a su elección. La artista declara que quiere "explorar *Del amor y otras cosas* y realizarlo por toda España, ya que le hemos dedicado mucho tiempo y esfuerzo, y la verdad es que es muy bonito". Ya ha sido presentado en el Centro Cultural de la Villa y en Alcalá de Henares como parte del programa de Madrid en Danza, además de en el Festival de Danza de Jerez de la Frontera y el Internacional de Danza de Nueva York. Los getafenses podrán contemplar este espectáculo, de una hora y diez minutos aproximadamente de duración, por 6 euros.

Pablo Rivas

*Del amor y otras cosas*  
Teatro García Lorca  
Sábado, 21 de abril, 20.00 h.

**L'ANTIGUA**  
Av. de las Ciudades, 5  
Teléfono: 912958074

**La Barrica**  
Cafés, Tapas y vinos  
C/ Magdalena, 11

**LA ESQUINITA**  
VINOTECA  
TAPAS • VINOS • COPAS  
C/ Leganés, 7 (Esquina Don Fabrique)

**LA BARRICA**  
C/ Magdalena, 11  
Teléfono: 916651368

**LA ESQUINITA - VINOTECA**  
C/ Leganés, 7 (esq. C/ Don Fabrique).

**RESTAURANTE**  
**La Milana**  
- Menús diarios  
- Menús especiales fin de semana  
- Especialidad:  
PALETOS de SOLOMILLO  
PATATAS DE LA ABUELA  
Plaza de la Pasión, 7 • 91 695 95 51

**LA MILANA**  
Pza. Pasión, 7  
Teléfono: 916959551

**LA TABERNA**  
**DEL FILIBUSTERO LIBERTIA**  
C/ Pizarro, 17

**La Taberna**  
del Filibustero  
**Libertia**  
Calle Pizarro 17  
TAPAS / VINOS / CERVEZAS / MÚJITAS

**Bar - Restaurante**  
**LIBRA**  
• Menú diario  
• Especialidad en:  
Patatas y Saharais  
• Banquetes  
Avda. España, 57-916836999

**LIBRA**  
Av. España, 57  
Teléfono: 916836999

COPAS

BAR  
**albero**  
C/ Ricardo de la Vega Nº 2

ALBERO  
C/ Ricardo de la Vega, 2

Ay !! Candela  
C/ Felipe Estévez, 9

AY CANDELA!!  
C/ Felipe Estévez, 9

Música SOUL, ROCK, FUNKY ...  
**BSO**  
C/ Leganés, 5

B.S.O.  
C/ Leganés, 5

Fiestas Universitarias  
Jueves  
Viernes  
Sábados  
a partir de las 12,00 de la mañana  
Cameron  
Serranillos, 40

CAMERON  
C/ Serranillos, 40

**Caray**  
C/ Leganés, 17

**CHAPEAU**  
Ricardo de la Vega, 1

CARAY!  
C/ Leganés, 17

CHAPEAU  
C/ Ricardo de la Vega, 1

**EL ALGAR**  
CAFE-BAR  
Abrimos todos los días  
BATIDOS NATURALES  
CAFÉS ESPECIALES  
C/ Carabanchel, 13 • 916839647

EL ALGAR  
C/ Carabanchel, 13  
Teléfono: 916839647

C/ Cuestas Altas, 7  
**EL PUNTO**  
ESSENCIAL CLUB  
TU BUEN AMBIENTE, CON LA MEJOR MÚSICA  
PARTIDOS EN PANTALLA GIGANTE

EL PUNTO  
C/ Cuestas Altas, 7

**Excalibur**  
Old Rock  
Tennessee  
WHISKEY  
BOTTLED AT THE DISTILLERY  
C/ SIERRA, 7 - GETAFE

BAR  
**GARAJE**  
GETAFE  
Abierto todos los días  
a partir de las 21.00 h.  
Travesía del Pilar

**La Bodeguilla**  
Desde 1979  
ABRIMOS TODOS LOS DIAS  
C/ Valdemorillo, r/a.

**Diva**  
café  
Abrimos todos los días  
excepto los domingo  
C/ Carabanchel, 4

El Hotel Hesperia organiza una velada especial

Cena y zarzuela



César Belda al frente del teclado del piano.

El amor y el desamor en la lírica se servirán acompañados de un menú especial las noches del 20 de abril y el 4 de mayo en el restaurante La Torrecilla del Hotel Hesperia. Con el nombre de *Cántame corazón* se ha organizado una velada en la que se conjugan zarzuelas como *Luisa Fernanda* o *La tabernera del puerto* y una cena. Sorbete de piña al hinojo y huevas de caviar, crema de calabaza con lascas de queso parmesano o tallarines con langostinos a la parrilla al pesto genovés y crema de carabineros son algunos ingredientes de la carta. Mientras el público degusta estos platos, un pianista, una soprano y un tenor elevarán las notas y sus cantos. El teclado introduce los temas, según explica el director del hotel, Bernat Soldevila. El manejo del instrumento corre a cargo del también director de orquesta César Belda, cuyo movimiento de batuta ejercita al frente de la Compañía Lírica Ciudad de Getafe. Y con ésta ha subido ya al teatro local, el García Lor-

ca. Como voces estarán José Belestrini y Pilar Moráñez. Los tres, según explica Belda, llevan trabajando juntos dos años en la Fundación Operística de Navarra. La soprano también comparte con él escenarios al lado de la compañía getafense. Y habrá sorpresas en el Hesperia, "pero no se pueden decir". El hotel tiene una vida de 4 años en la localidad. Este tipo de iniciativas musicales tienen una trayectoria ya asentada, casi un trienio. Ejemplos pasados son dos cenas líricas y una escenificación de traviata, recuerda Soldevila. "Ahora vamos a intentar hacer una cada mes". Con estas propuestas se pretende "acercar el Hotel Hesperia al público en general, que conozcan nuestras instalaciones". El precio es de 40 euros. El consejo: reservar.

S.Z.

*Cántame corazón*

Hotel Hesperia  
Viernes, 20 de abril y 4 de mayo, 21.30 h.

EXCALIBUR  
C/ Sierra, 7

GARAJE  
Travesía del Pilar

LA BODEGUILLA  
C/ Valdemorillo, s/n

DIVA CAFÉ  
C/ Carabanchel, 4

**La tequilería**  
+ de 100 Chupitos  
Abierto: Jueves, Viernes y Sábados  
• Música actual y española  
• Cockteleras  
Visita nuestra página web  
C/ Magdalena, 23  
www.latequileriadejosecuervo.com

**Lolita**  
C/ Magdalena, 5

**MOLOCO**  
C/ Jardines, 4

PUB  
**CRYSTAL**  
C/ Eugenio Serrano, 10  
Especialidad en CAFÉ IRLANDES  
Tu HAMBURGUESA de última hora

TU MEJOR ELECCIÓN  
comidas y cenas  
Abierto de lunes a sábado

ERNESTO CHE GUEVARA NO. 2 ● PLAZA DEL CANTO REDONDO





**LA TEQUILERÍA DE JOSÉ CUERVO**  
C/ Magdalena, 23

**LOLITA**  
C/ Magdalena, 5

**MOLOCO**  
C/ Jardines, 4  
Teléfono: 645667120

**NUEVO TORERO**  
Paseo Pablo Iglesias, 4

**PUB CRYSTAL**  
C/ Eugenio Serrano, 20

**SGT. PEPPER**  
C/ Cuestas Altas, 6

**UN BUEN DÍA**  
C/ Magdalena, 25

**YAESTA**  
C/ Arboleda, 18  
Teléfono: 916840350

**CAMPING-RESTAURANTE BALCÓN DEL TIETAR**  
Pedro Bernardo (Ávila)  
Teléfono: 902387182

**FOR GYM**  
C/ San José de Calasanz, 16  
Teléfono: 916836846

**IMPERIAL FITNESS CENTER**  
C/ Álvaro de Bazán, 4  
Teléfono: 916650453  
C/ Villaverde, 31  
Teléfono: 916826762

**AL ALBA (Academia de Baile)**  
C/ Francisca Sauquillo, 5  
Teléfono: 916840732

**SIS (Sistemas Informáticos Sur)**  
Av. Juan Carlos I, 11 (Local 10)  
Teléfono: 916650273

**LA MARINA**  
Av. España, 8  
Teléfono: 916824757

## Teatro del Común estrena en el Lorca *Las galas del difunto*, obra escrita por Valle Inclán

### La actualidad de una guerra



Imagen de uno de los ensayos de la obra *Las galas del difunto*.

Un gato, un enterrador y una estatua. Son los narradores que hablan directamente con el público en el montaje que Teatro del Común ha hecho de la obra *Las galas del difunto*, de Ramón María del Valle Inclán, que estrena en el Lorca. La incursión de estos "acotadores" —expresión que propone la directora del espectáculo, Celia León— supone una diferencia con el texto original de 1926. El propio autor le proporcionó la idea a León. "Una frase de Valle Inclán que dice más o menos que los muertos se deben reír mucho al contar historias de los vivos" llevó a la directora a colocar a estos tres personajes alegóricos en un escenario que puede remitir a "una especie de ciudad en ruinas o un cementerio". Y es que el argumento se centra "en un pueblo después de un conflicto". El dramaturgo pensó en Cuba, pero la compañía juega con la conexión del presente. Valle Inclán utiliza el mito de don Juan en el personaje de Juanito Ventolera, que es un repatriado de la guerra, quien "ha perdido totalmente la moral y la conciencia por estar metido en el horror y no tiene miedo a nada". La trama que se crea, a partir de ahí, "es muy divertida, casi folletinesca", porque Juanito "se transfigura con las ropas de un difunto para conseguir seducir a una mujer".

Este espectáculo es uno de los "esperpentos puros" de Valle Inclán y es una de las tres piezas que componen *Martes de Carnaval*. Hay una mezcla de géneros "para ironizar sobre una visión del mundo". El juego de comedia y tragedia para Celia León es muy interesante. Los sentimientos de los personajes y sus ac-

ciones son llevados al extremo. Las desdichas son descritas "a modo de folletín", como lo propuso su escritor. Y a ello se une los tintes de Teatro del Común para dar una connotación de actualidad. "Tiene algo de *cabaret*", un cuarteto que podría estar cantando "en cualquier café teatro o bar". El vestuario también recuerda a la época del literato incluyendo matices modernos. Así, el personaje de la bruja se ayuda de unos patines para elevar su vuelo, y las prostitutas y los soldados también pueden recordar a los tiempos que vivimos, según subraya la directora. La compañía lleva este estreno absoluto a las tablas del García Lorca el 22 de abril. Y al escenario se subirán sin "haber hecho antes un previo con público", que suele ser lo habitual. El grupo, "para mí, es muy especial". En sus orígenes (Madrid, 1998) estaba formado exclusivamente por profesores. A partir de 2002 se unieron antiguos alumnos. Por su composición no se olvida la labor pedagógica en las representaciones y simultáneamente los actores están inmersos en la docencia y en la investigación. El año pasado realizaron un taller en el que se trabajaba con Valle Inclán y por ello surgió este montaje. Los anteriores se basaban en textos de autores contemporáneos. Diecisiete actores escenifican la obra, los hay de 20 a 60 años, y se ha preparado como una pieza coral. Todos "tienen peso en la escena". S.Z.

*Las galas del difunto*  
Teatro García Lorca  
Domingo, 22 de abril, 20.00 h.

**MARISQUERÍA PALAS**  
C/ Madrid, 106  
Teléfono: 916827491

**VIVARIUM**  
C/ Capellanes, 10  
Teléfono: 916960732

**D'LUIGI (Grupo de Moda)**  
C/ Ferrocarril, 22  
(a 500 metros de la estación de Getafe Centro)

**SIEMPRE ES VIERNES**  
Av. Juan Carlos I, s/n  
(C.C. Getafe 3)  
Teléfono: 916955040

**98 OCTANOS**  
C/ Arboleda, 18  
Teléfono: 912510950



**DRAGÓN MOTOS**  
www.dragon-motos.com

TALLER y VENTA de  
MOTOS Y QUADS  
RECAMBIOS y ACCESORIOS

C/ Fuenlabrada 12 y 15  
916838273 - 646550844

**DRAGÓN MOTOS**  
C/ Fuenlabrada, 12 y 17  
Teléfonos: 916838273 y 646550844

**OCIO INFANTIL**



**AEROPARK**

¡Pasa un día inolvidable!  
Celebra tu cumpleaños con nosotros

Centro Comercial BULEVAR  
Planta Ocio (Junto a cines) - 916842245

**AEROPARK**  
C.C. Bulevar (Planta Ocio)  
Teléfono: 916842245



**LUNA LUNERA**  
CAFETERÍA

CUMPLEAÑOS  
RACIONES  
MENÚ DIARIO

C/ Ramón Rubial, 6 (Kelvinator)  
Teléfono: 91 683 61 96

**LUNA-LUNERA**  
C/ Ramón Rubial, 6  
(Zona Kelvinator)  
Teléfono: 916836196



CUMPLEAÑOS Y FIESTAS INFANTILES  
JUEGO POR HORAS

PARQUES INFANTILES

**Multiaventura**

C/ Hormigo, 11 • Teléfono: 916966810

**MULTIAVENTURA**  
C/ Hormigo, 11  
Teléfono: 916966810

**REGALOS**



COMPLEMENTOS Y ARTESANÍA

**Lakme**

Cerámica, tapa, vasos, pencing, artesanía cesta, plato, semillas, esencias, incienso, ajembes...

Encuentra el regalo más original

Plaza de las Cuestas, 3  
(Detrás del Ayuntamiento)

**LAKME**  
Plaza de las Cuestas, 3 (detrás Ayto.)  
Teléfono: 661201370



**Villa Bethania**  
sus misterios

TAROT, REGALOS, VELAS,  
INCIENSOS, LIBROS, MÚSICA,  
PIEDRAS, HADAS, DUENDES...

C/ Ciempozuelos, 11 • 620006010

**VILLA BETHANIA Y SUS MISTERIOS**  
C/ Ciempozuelos, 11  
Teléfono: 620006010

**RESTAURANTES**

**ABADEJO**  
C/ Polvoranca, 8  
Teléfono: 916960612

**AL PAN, PAN VINOTECA**  
Av. Teresa de calcuta, 2  
Teléfono: 912285474



**Abadejo**  
CERVECERÍA MESÓN

TOSTAS • RACIONES  
MENÚ DIARIO

C/ Polvoranca, 8 • 916960612



**BOK2**  
CALIENTES

RACIONES - ENSALADAS  
TARTAS - SANDWICHES  
PLATOS COMBINA2

C/ San Eugenio, 1 (Plaza Canto Redondo)  
Teléfono: 91 683 32 95

**BOK2**  
C/ San Eugenio, 1  
(P. Canto Redondo)  
Teléfono: 916833295



**RESTAURANTE ITALIANO**  
CANALETTO

C/ Cuestas Altas, 9 • 91 601 06 38

**CANALETTO**  
C/ Cuestas Altas, 9  
Teléfono: 916010638



Restaurante Cafetería

**COZAGON**

\*Menú diario  
\*Carne de Buey a la piedra  
\*Sábados noche: ORQUESTA

Centro Comercial Getafe 3 - 1ª Planta  
916839495 - www.restaurantecoza.com

**COZAGON**  
C.C. Getafe 3 (1ª Planta)  
Teléfono: 916839494



**Bar-Restaurante**  
DAMICO'S

•Menú diario  
•Raciones y tapas  
•Comidas por encargo

C/ Valdemoro, 62 • 916823483

**DAMICO'S**  
C/ Valdemoro, 62  
Teléfono: 916823483



RESTAURANTE - CAFE

**El Desván de Aida**

Especialidad en:  
COCINA VASCO - RIOJANA  
CARNES  
PESCADOS  
BAGUETERIA Y RACIONES

Se celebran:  
COMUNIONES, BAUTIZOS Y  
REUNIONES DE EMPRESA

C/ Madrid, 109 • 916018881 • 916018893



**RESTAURANTE - EL FORO**

C/ San Eugenio, 1-Teléfono: 91 683 91 89  
www.elfororestaurante.com

• Basado en cocina mediterránea  
• Menús diarios

C/ Hospital de San José, 19 • 9168368400

Blues fusionado de la mano de Jeff Espinoza y su banda

Una red house en el Fender

Por una noche, el Fender pasará a ser una auténtica *red house*, los antiguos clubs para personas de color en los Estados Unidos de la segregación racial, donde el *jazz* era el rey. El grupo que lleva su nombre actúa el jueves 26 de abril con su *blues* fusionado. El californiano Jeff Espinoza y el español Francisco Simón, son los cerebros de esta formación que se completa con el bajista Manuel Bagüés y el batería Carlos Sánchez. Los cuatro músicos han recorrido los más prestigiosos festivales de España, Portugal y Francia, tales como el Galapajazz Festival (donde compartieron escenario con The Crusaders, Lucky Peterson y Maceo Parker), el Festival de Cerdanyola o el Bitter Meeting Festival de Faro. Tras diez años juntos, los dos compositores tienen "un concepto de música y una filosofía común" que les llevó a formar Red House. "Simón es el solista y yo soy el cantante, componemos juntos. No es el típico concepto de grupo en el que el cantante es el principal, yo soy un componente más", explica Espinoza. Simón estudió en el prestigioso Guitar Institute of Technology de Hollywood donde consiguió el premio *Best Style Award* por su depurado estilo al instrumento. Espinoza llegó a España a principios los ochenta mientras viajaba por toda Europa con la formación No Justice. Más tarde ingresó en los Flying Gallardos, con los que publicó su primer disco en el país, y fue cantante de la Vargas Blues Band, con la que grabó tres discos. En 1997 comenzó con Simón —quien ha trabajado con artistas como Jerry Lee Lewis, Tom Jones, Antonio Flores o Raimundo Amador— el proyecto actual.



De izq. a dcha. Francisco Simón y Espinoza.

**Paella Records**

La formación está a punto de lanzar su próximo trabajo, *Rattle Snake Road*. "Lo estamos mandando estos días a la fábrica por lo que lo sacaremos en muy poco tiempo". Se trata del cuarto compacto, editado además en su propia productora, Paella Records. "Cuando llevas tocando tanto tiempo ya lo conoces todo muy bien y es muy difícil poder hacer lo que tú quieres. En las discográficas siempre tienen una idea prefijada de lo que eres y a menudo quieren cambiar el grupo. Nosotros queríamos ser más libres, no transmitir nada falso, por eso creamos Paella", explica.

Previamente ya había salido a la luz su doble compacto en directo *Red House Captured Live*, un recopilatorio que recogía temas grabados durante los primeros años de gira de la formación. Espinoza cuenta que "en nuestro estilo todo parte del *blues*, de sentimiento y corazón, pero lo mezclamos con muchos otros ritmos: *funk, swing, country, rap...* Experimentamos con muchas cosas, pero lo fundamental es el *blues*". Para el concierto del Fender, por donde ya han pasado otras veces, tocarán "alguno de los temas nuevos, y bueno, nunca se sabe, estamos ideando algunas cosas pero ya veremos. De todas formas el Fender siempre es un garito muy cercano, muy especial".

Pablo Rivas

**Red House**  
Fender Club  
Jueves, 26 de abril, 22.15 h.

**EL DESVÁN DE AIDA**  
C/ Madrid, 109  
Teléfonos: 916018881/93

**ERRAZKI**  
C/ Manzana, s/n  
Teléfono: 916830916

**LA CATEDRAL**  
Plaza de la Pasión  
Teléfono: 916829399

**EL FORO**  
C/ San Eugenio, 1  
Teléfono: 916839189

**GOTARDO**  
C/ Hospital de San José, 19  
Teléfono: 916838400

**LA CHICHA**  
Travesía de Oriente, 4 (frente Catedral)  
Teléfono: 916826788



**ERRAZKI**  
RESTAURANTE - ASADOR

•Cocina tradicional vasco-navarra

•Carta selecta

•Especialidad en bacalao y carnes rojas

•Menú diario

•Menú especial

•Carta de vinos selectos

C/ Manzana s/n • 916830916  
www.asadorerrazki.com



COMER COMO EN CASA  
MENÚS DIARIOS

MESÓN • TABERNA

**LA CATEDRAL**  
DE GETAFE

Plaza de la Pasión • 91 682 93 99

**LA MILANA**  
Plaza de la Pasión, 7  
Teléfono: 916959551

**LA MOLINERA**  
C/ Emilia Pardo Bazán, 4  
Teléfono: 916651990

**LUNA-LUNERA**  
C/ Ramón Rubial, 6 (Kelvinator)  
Teléfono: 916836196



Bar - Restaurante  
"Carnes a la brasa"

**LA CHICHA**

Travesía de Oriente, 4  
(Frente a la Catedral)  
91 682 67 88



COCINA ANDALUZA

Los jueves  
COCIDO COMPLETO

**5 TORO**  
MESÓN TABERNA

C/ Badajoz, 4 • 91 682 04 54



**LA MOLINERA**  
Cervecería

Peña getafense "LOS GETAGENIOS"

C/ Emilia Pardo Bazán, 4  
28903 GETAFE NORTE  
Tel. 91 665 19 90



**MIRANDA**  
CERVECERÍA

• Menús diarios  
• Menú especial fin de semana

C/ Margarita Xirgu, 2 - Local 6 - 916017828

**MESÓN EL QUINTO TORO**  
C/ Badajoz, 4  
Teléfono: 916820454

**MIRANDA**  
C/ Margarita Xirgu, 2-local 6  
Teléfono: 916017828

**TELE BURGUER ROCK**  
C/ Pizarro, 15  
**SERVICIO A DOMICILIO**  
**916826242**  
www.teleburguerrock.com

**Restaurant Chino SHANGHAI**  
上海酒家  
**Álvaro de Bazán, 29**  
**916827752**

**TELE BURGUER ROCK**  
C/ Pizarro, 15  
Teléfono: 916826242

**SHANG-HAI**  
C/ Álvaro de Bazán, 29  
Teléfono: 916827752

**SNACKS - MÚSICA**

**PISCOLABIS**  
SNACKS - MÚSICA  
ESPECIALIDAD EN CAFÉS  
C/ San Eugenio, 10

**PISCOLABIS**  
C/ San Eugenio, 10

**TETERÍAS CÓCKTELES**  
Especialidad en Cócktails, Té y Café  
**Diario**  
Fin de semana hasta las 02:30  
C/ Polvoranca, 15

**DIARIO CAFÉ**  
C/ Polvoranca, 15  
Teléfono: 916835276

**Café el Violín**  
C/ VELASCO, 10

**EL VIOLÍN**  
C/ Velasco, 10

**Quasar**

**Luces y... acción**



Quasar: objeto astronómico que parece ser una estrella a la vista de los telescopios y tiene su espectro cargado hacia el rojo. Este color y el azul son los corporativos de un local de ocio situado en el centro comercial Getafe 3. Su nombre, como el del objeto astral. Los promotores, Eduardo Bellver y Miguel Cámara. En una superficie de 2.000 metros cuadrados se distinguen fundamentalmente tres zonas: Quasar Elite, Pádel Elite y Quasar Café. La primera de ellas representa "el corazón inicial", califica Bellver. Y es que se trata de una franquicia, "la quinta que se abre en España, y en Madrid", y en torno a ella los socios han creado las otras opciones de entretenimiento. Este núcleo es el área de juego con equipo láser. Ahí, tres partes diferenciadas: la sala *briefing*, donde los participantes se sientan en las gradas y aprenden el funcionamiento y las normas de seguridad en un vídeo de cinco minutos; la de chalecos, para recoger la equipación; y la zona de juego propiamente dicha, de 300 metros cuadrados. Música, humo y luces envuelven pasadizos, rampas, altillos, ventanas y las bases de cada grupo, dentro de una decoración galáctica, espacial. Un pasatiempo para "padres, hijos y nietos". Todo homologado.

El "nexo de unión" de las propuestas pasa por la cafetería. Luz blanca para el día. Cómodos sillones, mesas, taburetes... Un ambiente tranquilo y agradable. Desayunos, meriendas, perritos, pulgas. "Nos hemos esmerado mucho en el tema de la vajilla". Así, cubiertos o vasos responden a un estilo que pretende ser personal. Por la noche el contexto cambia. Invaden los tintes: 32 millones de colores. La informática controla los tonos. Todo rojo, azul para las mesas y

focos morados hacia otras direcciones... Son ejemplos en la iluminación. Irradiaciones también, techo y paredes aparte, en rampa, barra y, pronto, en la entrada, "una alfombra de color" para el acceso. Los precios, lejos de lo que piensa quien no ha entrado, son populares.

1.200 metros cuadrados destinados a terraza y tres pistas de pádel con vestuarios. Es la zona exterior de Quasar. El mobiliario, exquisito. Mesas y sillas fabricadas en madera y aluminio. Al lado, un parque con toboganes para los pequeños. Además, ya está en marcha en estas instalaciones una escuela de pádel. En la localidad, "no hay sitios así". A estos aspectos se suma una sala multiusos para celebrar cumpleaños, con los niños atendidos por monitores, reuniones o presentaciones de empresas, por ejemplo. A ello ayuda el proyector, la pantalla y los micrófonos inalámbricos. Los domingos, fútbol. En este salón se colocará también una máquina de bailar y videojuegos; ahora se puede disfrutar con la Play Station con los personajes a gran escala en la pantalla. La idea de montar un centro de estas características surgió por "la necesidad". Los emprendedores, y padres, se encuentran con el problema: ¿dónde ir con los niños? Familias enteras pueden disfrutar en Quasar. Y si quieren, cada uno en el espacio que elijan.

Susana Zorraquino

**Quasar**

Zona de juego con equipo láser, pistas de pádel, terraza y cafetería  
Centro comercial Getafe 3,  
planta superior, local 106. Teléfono: 916846402  
De lunes a domingo de 10.00 h., hasta cierre

**convocatorias**

**BIBLIOTECA JOSÉ LUIS SAMPEDRO**

(Pz. de las Provincias, s/n.)  
Hasta el lunes, 23 de abril  
Exposición: Arte fusión con collages y haikus

**BIBLIOTECA RICARDO DE LA VEGA**

(C/ Calvario, 3)  
Hasta el viernes, 20 de abril  
Exposición: Un poema, una imagen y tu mirada

**CASA REGIONAL CASTILLA LEÓN**

(Av. Rigoberta Menchú, 4. Teléfono: 916953656)  
Hasta el sábado, 21 de abril  
Exposición: Manualidades  
Jueves, 19 de abril, 20.00 h.  
Charla: *Tú puedes dejar de fumar*  
Viernes, 20 de abril, 20.00 h.  
Teatro: *Cotillas nosotras* y *El premio de lotería*

**C.C. EL BERCIAL**

(Av. Buenos Aires, 2. Teléfono: 916817690)  
Lunes, 23 de abril, 17.30 h.  
Cuenta cuentos: *Rompecuentos y libros cabezas. La historia del tío Hilario*  
Martes, 24 de abril, 18.00 h.  
Varios: Programa Semana del libro  
Miércoles, 25 de abril, 17.30 h.  
Cine: *El Cid, la leyenda*  
Jueves, 26 de abril, 19.00 h.  
Teatro: *Los amigos de Peter*

**C.C. DE LA ALHÓNDIGA**

(Pza. Rafael Pazos Priás, s/n. Teléfono: 912027988)  
Jueves, 19 de abril, 19.00 h.  
Música: Grupos del Centro Cívico  
Viernes, 20 de abril, 19.00 h.  
Música: Grupos del Centro Cívico  
Sábado, 21 de abril, 19.00 h.  
Música: Olor a azahar  
Domingo, 22 de abril, 18.30 h.  
Música: Bohemia  
Del martes, 24 de abril, hasta el domingo, 6 de mayo  
Exposición: *Tela, hilo y color II*

**C.C. GETAFE NORTE**

(C/ Rigoberta Menchú, 4. Teléfono: 912027995)  
Miércoles, 25 de abril, 18.00 h.  
Cuenta cuentos: *Rompecuentos y libros cabezas. La historia del tío Hilario*  
Jueves, 26 de abril, 18.30 h.  
Presentación literaria: *Luna Blanca*

**C.C. DE JUAN DE LA CIERVA**

(Pza. de las Provincias, s/n. Teléfono: 912027986)  
Jueves, 26 de abril, 17.30 h.  
Cuenta cuentos: *Rompecuentos y libros cabezas. La historia del tío Hilario*

**C.C. LAS MARGARITAS**

(Avenida de las Ciudades, 11)  
Viernes, 20 de abril, 17.30 h.  
Cuenta cuentos: *Rompecuentos y libros cabezas. La historia del tío Hilario*

**C.C. DE PERALES DEL RÍO**

(Av. Francisco Chico Mendes, s/n)  
Sábado, 21 de abril, 17.30 h.  
Cuenta cuentos: *Rompecuentos y libros cabezas. La historia del tío Hilario*

**C.C. SAN ISIDRO**

(C/ Leoncio Rojas, 18)

**CHARLAS Y CONFERENCIAS**

**TÚ PUEDES DEJAR DE FUMAR**  
Casa Regional de Castilla y León  
(Jueves, 19 de abril, 20.00 h.)

**CINE**

**EL ARCO**  
Centro de cultura Calle Madrid  
(Viernes, 27 de abril, 20.00 h.)  
**EL CID, LA LEYENDA**  
Centro Cívico El Bercial  
(Miércoles, 25 de abril, 17.30 h.)  
**EL JARDINERO FIEL**  
Centro de cultura Calle Madrid  
(Viernes, 20 de abril, 20.00 h.)

**CUENTA CUENTOS**

**ROMPECUENTOS Y LIBROS CABEZAS. LA HISTORIA DEL TÍO HILARIO**  
Centro Cívico San Isidro  
(Jueves, 19 de abril, 18.00 h.)  
Centro Cívico Las Margaritas  
(Viernes, 20 de abril, 17.30 h.)  
Centro Cívico de Perales del Río  
(Sábado, 21 de abril, 17.30 h.)  
Centro Cívico El Bercial  
(Lunes, 23 de abril, 17.30 h.)  
Centro Cívico Getafe Norte  
(Miércoles, 25 de abril, 18.00 h.)  
Centro Cívico Juan de la Cierva  
(Jueves, 26 de abril, 17.30 h.)

**DANZA**

**DANZA EN COMUNIDAD**  
Teatro García Lorca  
(Sábado, 28 de abril, 20.00 h.)  
**DEL AMOR Y OTRAS COSAS**  
Teatro García Lorca  
(Sábado, 21 de abril, 20.00 h.)

**ENCUENTROS LITERARIOS**

**REVISTA EL MONO-GRÁFICO**  
Centro de Poesía José Hierro  
(Jueves, 19 de abril, 20.00 h.)  
**POEMAS DEL QUIJOTE**  
Hospitalillo de San José  
(Lunes, 23 de abril, de 10.00 a 20.00 h.)

**EXPOSICIONES**

**ARTE FUSIÓN CON COLLAGES Y HAIKUS**  
Biblioteca José Luis Sampedro  
(Hasta el lunes, 23 de abril)  
**EL ANTES, EL DURANTE Y EL DESPUÉS**  
Galería Que Más d'ARTE  
(Hasta el viernes, 27 de abril)  
**MANUALIDADES**  
Casa Regional de Castilla y León  
(Hasta el sábado, 21 de abril)  
**TELA, HILO Y COLOR II**  
Centro Cívico de La Alhóndiga  
(Del martes, 24 de abril, al domingo, 6 de mayo)  
**SERIE EN BLANCO Y NEGRO**  
Fender Club  
(Hasta el sábado, 5 de mayo)  
Artista: Malena G. Fridman  
**UN POEMA, UNA BIEN Y TU MIRADA**  
Biblioteca Ricardo de la Vega  
(Hasta el viernes, 20 de abril)

**FESTIVALES**

**EL PAÍS DE RAPINTROLANDIA**  
Plaza de la Constitución  
(Domingo, 22 de abril, 12.30 h.)

Jueves, 19 de abril, 18.00 h.  
Cuenta cuentos: *Rompecuentos y libros cabezas. La historia del tío Hilario*

**C. C. CALLE MADRID**

(C/ Madrid, 54)  
Viernes, 20 de abril, 20.00 h.  
Cine: *El jardinero fiel*  
Viernes, 27 de abril, 20.00 h.  
Cine: *El arco*

**CENTRO DE POESÍA JOSÉ HIERRO**

(Av. Arcas del Agua, s/n. Teléfono: 916819855)  
Jueves, 19 de abril, 20.00 h.  
Encuentro literario: Revista el Mono-Gráfico

**CONSERVATORIO DE MÚSICA**

(Avda. Arcas del Agua, 1. Teléfono: 916017113)  
Jueves, 19 de abril, 20.00 h.  
Música: *Acordes Caja Madrid 2007*  
Viernes, 20 de abril, 9.30 h.  
Música: Clara Campoamor Ensemble  
Martes, 24 de abril, 19.30 h.  
Música: Los Wagogo  
Miércoles, 2 de mayo, 15.30 h.  
Música: Orquesta Santa Cecilia y Joaquín Achúcarro

**FENDER CLUB**

(C/ Escaña, 20. Teléfono: 607979858)

Hasta el sábado, 5 de mayo; entrada libre  
Exposición: *Serie en blanco y negro*  
Miércoles, 25 de abril, 21.30 h.; 5 euros  
Música: Francisco Espinosa  
Jueves, 26 de abril, 22.15 h.; 7 euros  
Música: Red House  
Viernes, 27 de abril, 23.30 h.; entrada libre  
Música: Funkwoman

**GALERÍA QUE MÁS d'ARTE**

(C/ Casarrubuelos, 10)  
Hasta el viernes, 27 de abril  
Exposición: *El antes, el durante y el después*

**HOSPITALILLO DE SAN JOSÉ**

(C/ Hospital de San José)  
Lunes, 23 de abril, de 10.00 a 20.00 h.)  
Encuentro literario: Poemas del Quijote

**PLAZA DE LA CONSTITUCIÓN**

Sábado, 21 de abril, 20.30 h.  
Música: *Hip-hop rimas y otras literaturas*  
Domingo, 22 de abril, 12.30 h.  
Festival: *El país de Rapintrolandia*

**TEATRO GARCÍA LORCA**

(C/ Ramón y Cajal, 22. Teléfono: 912080462)  
Sábado, 21 de abril, 20.00 h.; 6 euros  
Danza: *Del amor y otras cosas*  
Domingo, 22 de abril, 20.00 h.; 6 euros  
Teatro: *Las galas del difunto*  
Martes, 24 de abril, 19.00 h.; entrada libre  
Teatro: *De profesión: sus labores*  
Jueves, 26 de abril, 19.00 h.; entrada libre  
Teatro: *Criaturas*  
Viernes, 27 de abril, 21.00 h.; 4 euros  
Teatro: *Antígona*  
Sábado, 28 de abril, 20.00 h.; 4 euros  
Danza: *Danza en Comunidad*  
Domingo, 29 de abril, 20.00 h.; 6 euros  
Teatro: *Medea*

**UN BUEN DÍA**

(C/ Magdalena, 25)  
Jueves, 19 de abril, 21.30 h. Monólogo: Pepón  
Jueves, 26 de abril, 21.30 h. Monólogo: La Vikinga

**MONÓLOGOS**

**LA VIKINGA**  
Un buen día. (Jueves, 26 de abril, 21.30 h.)  
**PEPÓN**  
Un buen día. (Jueves, 19 de abril, 21.30 h.)

**MÚSICA**

**ACORDES CAJA MADRID 2007**  
Conservatorio de música (Jueves, 19 de abril, 20.00 h.)  
**BOHEMIA**  
C.C. de La Alhóndiga. (Domingo, 22 de abril, 18.30 h.)  
**CLARA CAMPOAMOR ENSEMBLE**  
Conservatorio de música. (Viernes, 20 de abril, 9.30 h.)  
**FRANCISCO ESPINOSA**  
Fender Club. (Miércoles, 25 de abril, 21.30 h.)  
**FUNKWOMAN**  
Fender Club. (Viernes, 27 de abril, 23.30 h.)  
**GRUPOS DEL C. C. DE LA ALHÓNDIGA**  
Centro Cívico de La Alhóndiga  
(Jueves, 19 de abril, viernes, 20 de abril, 19.30 h.)  
**HIP-HOP RIMAS Y OTRAS LITERATURAS**  
Plaza de la Constitución  
(Sábado, 21 de abril, 20.30 h.)  
**LOS WAGOGO**  
Conservatorio de música  
(Martes, 24 de abril, 19.30 h.)  
**OLOR A AZAHAR**  
Centro Cívico de La Alhóndiga  
(Sábado, 21 de abril, 19.00 h.)  
**ORQUESTA SANTA CECILIA Y JOAQUÍN ACHÚCARRO**  
Conservatorio de música  
(Miércoles, 2 de mayo, 15.30 h.)  
**RED HOUSE**  
Fender Club. (Jueves, 26 de abril, 22.15 h.)

**PRESENTACIONES LITERARIAS**

**LUNA BLANCA**  
Centro Cívico Getafe Norte  
(Jueves, 26 de abril, 18.30 h.)

**TEATRO**

**ANTIGONA**  
Teatro García Lorca. (Viernes, 27 de abril, 21.00 h.)  
**COTILLAS NOSOTRAS Y EL PREMIO DE LOTERÍA**  
Casa Regional de Castilla y León  
(Viernes, 20 de abril, 20.00 h.)  
**CRUATURAS**  
Teatro García Lorca  
(Jueves, 26 de abril, 19.00 h.)  
**DE PROFESIÓN: SUS LABORES**  
Teatro García Lorca  
(Martes, 24 de abril, 19.00 h.)  
**LAS GALAS DEL DIFUNTO**  
Teatro García Lorca  
(Domingo, 22 de abril, 20.00 h.)  
**LOS AMIGOS DE PETER**  
Centro Cívico El Bercial  
(Jueves, 26 de abril, 19.00 h.)  
**MEDEA**  
Teatro García Lorca. (Domingo, 29 de abril, 20.00 h.)  
Texto: Jean Anouilh. Versión de Luz Valenciano.

**VARIOS**

**PROGRAMA SEMANA DEL LIBRO**  
Centro Cívico El Bercial. (Martes, 24 de abril, 18.00 h.)  
Recital de poesía: Nuevos Horizontes  
Presentación literaria: *Dos manos entrelazadas*, de Eduarda Menchero  
Recreación: *El cantar del Mio Cid*  
Música: Pulso y Pía

# Mejorando cada día



**GREMOBA**

Instalación e Ingeniería

**Oficina Técnica**

**Proyectos Técnicos**

**Protección contra incendios**

**Instalaciones de Aire Acondicionado**

**Instalaciones de telecomunicaciones**

**Mantenimiento de alumbrado**

**Instalaciones Eléctricas alta y baja tensión**

C/ Sindicalismo, 1 • P.I. Los Olivos • 28906 GETAFE (Madrid) • Telfs.: 91 696 49 93 • 91 683 05 12 • Fax: 91 684 32 66  
gremoba@gremoba.com • www.gremoba.com

## TRABAJO

**URGE**  
AUXILIARES  
DE ENFERMERÍA  
GEROCULTORES  
para residencia en Getafe  
Tlf: 91 696 11 91

**SE NECESITA**  
OFICIAL DE  
MANTENIMIENTO  
para residencia de mayores  
Tlf: 91 696 11 91  
Preguntar por:  
MARIANO PALACIOS

## COMERCIALES DE PUBLICIDAD

Prestigioso grupo editorial con una gran implantación en el sector HORTOFRUTÍCOLA a nivel nacional y en el sector servicios, cultura, investigación, viviendas, etc... Necesita comerciales publicitarios con experiencia (Fijo + Comisiones). Enviar perfil, foto, y propuesta económica a:  
e-mail: smbla59@hotmail.com

## OFERTAS

**ABOGADO O LICENCIADO EN DERECHO**, con conocimientos en promoción inmobiliaria, con o sin experiencia en el sector (Fomento y Gestión S.A.). Entregar CV en: C/ Alcalde Angel Arroyo, 4 y 6 - 2ª Planta.

**ACADEMIA EN GETAFE**, necesita profesores para alemán y marketing. Teléfonos: 916839711 y 916837816.

**AGENCIA MULTINACIONAL** con sede en Madrid precisa personal para incorporación inmediata. Preguntar por Elena López. Teléfono: 639390697.

**AGENTE COMERCIAL**, a comisión, con posibilidades de incorporación a la empresa a corto plazo en función del cumplimiento de objetivos. Se precisa para empresa del sector de la comunicación y producción gráfica. Imprescindible experiencia en el sector y valorable cartera de clientes activa, compatible con otras actividades. Teléfono: 627502105.

**ASOCIACIÓN DE EMPRESARIOS**, precisa con urgencia personas serias y emprendedoras a tiempo parcial o completo en diferentes ámbitos. No se necesita experiencia. Oportunidad estable. Seriedad absoluta. Teléfono: 918579865.

**APRENDIZ** con graduado escolar y un peón, necesitamos. Para empresa de fabricación de ascensores. Teléfono: 925527012.

**APRENDIZ DE PAPELERÍA**, chico de 16 a 18 años, imprescindible vivir en Getafe. Teléfono: 916825427.

**ASESORES DE INVERSIÓN**, selecciona multinacional para su nueva delegación en Getafe. Se ofrece plan de formación y carrera profesional. Mayores de 25 años. Experiencia valorable. Teléfono: 916652650.

**ATENCIÓN AL CLIENTE** y supervisión de equipos de trabajo. Empresa líder en el cuidado personal busca personas abiertas, a tiempo parcial o completo. Altísimos ingresos según dedicación. Teléfono: 680683308. Sheila.

**AYUDANTA ADELANTADA DE PELUQUERÍA**, menor de 30 años. Jornada partida o media jornada. Peluquería Stylos. Sueldo a convenir. Teléfono: 916846604. Nuria.

**CAJERAS**. Suministro industrial con centros en Parla, Pinto, Valdemoro y Getafe necesita incorporar cajeras a jornada completa o partida. Imprescindible conocimientos de informática. Teléfono: 916922523.

**CAMARERA** para cafetería en Getafe. Imprescindible vivir en Getafe. Trato con niños. Teléfono: 916836306.

**CAMARERA** rumana para restaurante, con buenas condiciones. Teléfono: 685281613.

**CAMARERA** y ayudante para cafetería, Getafe Norte. Teléfono: 669874912.

**COMERCIAL**, se necesita, zona Getafe, ambos sexos, no es necesaria experiencia, para 1/2 jornada o jornada completa. Formación a cargo de la empresa, sueldo fijo + comisiones y trabajo garantizado. Teléfono: 609224019.

**COMERCIAL DE INMOBILIARIA**, chicas, sueldo fijo + altas comisiones. No necesaria experiencia. Interesados pueden llamar al siguiente número de teléfono: 916834244.

**COMERCIALES**, de 20 a 30 años, 3 puestos, preferiblemente sin experiencia. Formación a cargo de la empresa y apoyo continuo. Alta en RGSS., fijo + comisiones + incentivos. Teléfono: 665333911.

**COMERCIALES** para su red de vida y ahorro, selección importante grupo asegurador. Elevadísimas comisiones. Teléfono: 678450041.

**COMERCIALES**, precisa compañía líder en el mercado debido a un plan de expansión y renovación. No necesaria experiencia. Altos ingresos. Interesados llamar al siguiente número de teléfono: 699696060.

**COMERCIALES**, se precisan para el sector de inmobiliaria y telecomunicaciones, no necesaria experiencia, formación a cargo de la empresa, preferiblemente con vehículo propio. E-mail: dream-houses@hotmail.com. Teléfono: 912952624.

**CONDUCTOR/REPARTIDOR**, con carnet de conducir B. Imprescindible experiencia en reparto por la Comunidad de Madrid, disponibilidad de lunes a sábado. Interesados llamar al siguiente número de teléfono: 916922523 o enviar curriculum al fax: 916916766.

**DEPENDIENTE/A**, necesitamos para tienda de ropa en calle Madrid, con experiencia, jornada completa de lunes a sábado. Teléfono: 916823651.

**DISEÑADOR GRÁFICO** con experiencia y alto manejo de CorelDraw. Teléfono de contacto: 916922523.

**EMPRESA DEL SECTOR DE COMUNICACIÓN Y PRODUCCIÓN GRÁFICA** busca agente comercial a comisión. Imprescindible experiencia en el sector y valorable cartera de clientes activa. Teléfono: 61924319.

**EMPRESA DEL SECTOR DE NUTRICIÓN, SALUD Y BIENESTAR** selecciona 30 personas a tiempo completo o parcial, no necesaria experiencia, formación a cargo de la empresa, incorporación inmediata, elevados ingresos. Teléfono: 686660783.

**EMPRESA LÍDER EN EXPANSIÓN** necesita 15 personas para cubrir diferentes áreas, formación a cargo de la empresa, no necesaria experiencia. Teléfono: 615519523.

**FRUTERO**, se necesita profesional con experiencia, responsable para negocio. Incorporación inmediata, buenos ingresos con participación en beneficios. Teléfono de contacto: 618279932.

**GANE DINERO** a tiempo parcial o tiempo completo. Preguntar por el señor de Andrés. Teléfono: 653534441.

**INGRESOS**, amas de casa. Teléfono de contacto: 647557348.

**INGRESOS EXTRAS**, tiempo parcial o completo, incorporación inmediata. Solicitar entrevista al 625511463.

**INMOBILIARIA** de Getafe precisa chica de entre 18 y 20 años con la ESO y conocimientos de informática. Teléfono de contacto: 916010626.

**JEFE DE EQUIPO**, se precisa para empresa líder en buzoneo. Autónomo, con vehículo y equipo. Remuneración garantizada. Teléfono de contacto: 917231038.

**JOVEN EMPRESARIO** busca entre 9 y 12 personas de distintos perfiles para formarlas y trabajar a tiempo parcial o completo. Interesados pueden llamar al siguiente número de teléfono: 675588418.

**JOVEN EMPRESARIO** necesita 12 personas emprendedoras a tiempo parcial o completo. Oportunidad económica seria. No necesaria experiencia. Teléfono: 669240177.

**JÓVENES DE 20-35 AÑOS**. Envirotect (nueva apertura en Getafe). Varios departamentos. No necesaria experiencia, alta en R. G. S. S., y salario según convenio y puesto. Teléfono de contacto: 916815232.

**LEVIS STORE** precisa encargado/a y dependiente/a en C.C. Factory Getafe. Teléfono: 916919323.

**MAQUINISTAS Y REMALLADORAS**. Teléfono de contacto: 639394960.

**MCDONALD'S** necesita cubrir puestos de personal de equipo para el restaurante del C.C. Getafe 3. Avda. Juan Carlos I, s/n. Edad entre 17 y 35 años. Interesados llamar de lunes a viernes de 9.00 a 17.00 h. Teléfono de contacto: 916839877.

**MCDONALD'S** necesita cubrir puestos de personal para la apertura de su nuevo restaurante. Llamar de lunes a viernes de 9.00 a 17.00 horas a los teléfonos: 915239930 y 915239934.

**MULTINACIONAL** incorpora personal. No necesaria experiencia. Tiempo parcial o completo. Teléfono: 610623321.

**NECESITAMOS** 15 personas para cubrir distintos puestos. Teléfono: 647557348.

**OFICIALA DE PELUQUERÍA** con experiencia, en Villaverde Alto. Teléfono de contacto: 917950249. Preguntar por Toñi.

**OPERARIO DE MANTENIMIENTO**, con conocimientos, para centro comercial, remuneración de 14.000 euros, turno de tarde, a partir de 30 años. Electricidad, albañilería y fontanería. Teléfono de contacto: 916812039.

**PERSONAL DE MANTENIMIENTO** para planta de tratamiento de residuos. Interesados enviar curriculum al apartado de correos: 154 - 28320 Pinto (Madrid).

**RESPONSABLE DE ALMACÉN** para tienda Levis. Jornada completa. Urgente. Enviar curriculum al número de fax: 917424945, o por e-mail: rrrhh@foggymoda.com.

**SEGUROS SANTA LUCÍA** necesita asesores de seguros y telemarketing para oficina en Getafe y Parla. Teléfonos: 916019622 y 916826061. Preguntar por Sr. Sánchez o Sra. Blas.

**TAMPÓGRAFO** con experiencia, se busca para llevar su propio negocio. Interesados llamar al siguiente número de teléfono: 630979895.

**TELEOPERADOR** para agencia de publicidad en crecimiento, situada en la zona sur de Madrid. Sueldo fijo + altas comisiones. Teléfonos: 916965084 y 615939350.

**TIENDA LEVIS** precisa personal para jornadas de 20 y 40 horas semanales y fines de semanas. Enviar curriculum al fax: 913202376 o contactar en el siguiente teléfono: 913717048.

**TRABAJA DESE CASA**, ensobrando publicidad. Dirigirse al Apartado de Correos 118. Fuensalida. 45510 de Toledo (sello de 0,25 euros). Sin compromiso alguno.

**VENDEDORA-CAPTADORA** con experiencia para inmobiliaria en Getafe, sueldo + comisiones y alta en la Seguridad Social. Interesados llamar a los siguientes números de teléfono: 916018998 y 916017218.

**VENDEDORES/AS** para actividad independiente de venta por catálogo en joyas, lencería, cosmética y regalo. Enviamos atractivo catálogo sin compromiso. Sin inversión. Altas ganancias. Interesados llamar al siguiente número de teléfono: 913014143 y 647298076.

**VENTA POR CATÁLOGO**, artículos de joyería, lencería, cosmética y regalo. Importantes ganancias. Compatible con otras ocupaciones. Solicitar catálogo gratuito. Envío por SEUR sin gastos. Interesados llamar a los siguientes números de teléfono: 915739387 y 607824892.

## DEMANDAS

**ABOGADA** con 11 años de experiencia, especializada en abogacía de empresa, se ofrece para trabajar con asesorías, empresas, inmobiliarias y compañías de seguros, incluso con contrato mercantil. Interesados llamar al siguiente número de teléfono: 619924319.

**ADMINISTRATIVA**, grabadora de datos y teleoperadora, de 36 años, con experiencia, busca trabajo en la zona sur para jornada de mañana (intensiva o media jornada). Teléfonos: 916960683 y 665698197.

**ADMINISTRATIVA** y grabadora de datos, de 29 años, con experiencia, se ofrece para trabajar. Interesados llamar al siguiente número de teléfono: 696293551.

**BUZONADOR** o repartidor, chico de 25 años, se ofrece. Interesados llamar al siguiente número de teléfono: 676705564.

**CARRETERO** joven con experiencia se ofrece para trabajar en la zona sur. Interesados llamar al siguiente número de teléfono: 657160132.

**CONSTRUCCIÓN**, jardinero o cuidador de personas mayores, se ofrece para trabajar. Chico de 25 años. Serio y responsable, con experiencia. Interesados llamar al siguiente número de teléfono: 617645506.

**COSTURERA CORTADORA DE TAPIERÍA**, se ofrece para talleres o trabajos en domicilio. Preferible Getafe o alrededores. Teléfono de contacto: 639121312.

**DIPLOMADAS EN FISIOTERAPIA**, se ofrecen para trabajo en domicilio o en centros. Masajes terapéuticos, osteopatía, drenaje linfático, estiramientos, dolores musculares, lumbalgias. Experiencia y seriedad. Teléfonos: 686185509 y 649272503.

**DIRECTOR COMERCIAL** y de marketing. Titulación universitaria. Inglés perfecto. Teléfonos de contacto: 620931426 y 916817251.

**DISEÑADORA GRÁFICA** para trabajar desde casa. Manejo multitud de programas de diseño, 3D, web, etc. Consulteme en el teléfono 678648446. Carmen Amara, a partir de las 18.00 h.

**ESTETICISTA** se ofrece a media jornada o jornada completa, preferiblemente en Parla o Getafe. Con experiencia. Raquel. Teléfono de contacto: 609224019.

**FISIOTERAPEUTA** a domicilio: masajes, electroterapia, vendajes, estiramientos. Zona Getafe. Teléfono: 636374227. Antonio.

**GRABADORA DE DATOS** y teleoperadora, busca trabajo en zona sur para jornada de mañana, intensiva o media jornada. Teléfonos: 916829447 y 653554115.

**INGENIERO DE MINAS Y CONTABLE** busca trabajo. Teléfono: 661065495.

**JARDINERO PROFESIONAL** español se ofrece para trabajar por las tardes para particulares. Formal y responsable. Teléfono de contacto: 652480751.

**JOVEN** con minusvalía reconocida busca empleo. Remito CV. Interesados llamar al siguiente número de teléfono: 916650765.

**LIMPIEZA**, pintura, ayuda en casa, compras, etc. Chico de 36 años se ofrece para trabajar. Serio, responsable, soltero. Interno o externo. Con experiencia demostrable y referencias. Teléfono: 679746723.

**MAQUINISTA REMALLADORA** española, 38 años, con experiencia, busca empleo en cadena, talleres de confección de ropa de señora, deportiva o laboral. Teléfono: 626233389, y e-mail: maylecasadogomez@yahoo.es.

**PERIODISTA CON EXPERIENCIA** en radio y prensa está interesada en colaborar en cualquier publicación o emisora de radio con trayectoria solvente. Interesados llamar al siguiente número de teléfono: 660353341. Preguntar por Sofia.

**PINTOR Y DECORADOR** de esculturas de marmolina y escayola busca empleo. Teléfono de contacto: 650346625.

**PINTORA DECORADORA** busca trabajo. Teléfono: 679134937.

**TRADUCCIONES** de alemán e inglés al español y viceversa. Teléfono: 916963083.

**TRADUCCIONES**, se hacen del español al alemán e inglés y viceversa. Teléfono de contacto: 916963023.

## ENSEÑANZA

## OFERTAS

**GESTIÓN DE NÓMINAS Y SALARIOS**. Necesita academia de Getafe. Teléfonos de contacto: 916837816 y 916839711.

**INGLÉS**, profesor. Necesita academia de Getafe. Teléfono o mensaje al 916839711.

**INGLÉS E INFORMÁTICA**, profesor en horario de tarde. Necesita academia de Getafe. Teléfono de contacto: 916839711.

**INFORMÁTICA**, profesor en horario de tarde. Necesita academia de Getafe. Interesados llamar al siguiente número de teléfono: 916839711.

**MARKETING Y RELACIONES LABORALES**, profesor. Necesita academia de Getafe para impartir curso. Llamar a los teléfonos de contacto: 916837816 y 916839711.

**MATEMÁTICAS, FÍSICA Y QUÍMICA**, profesor de apoyo. Necesita academia de Getafe. Interesados llamar al siguiente número de teléfono: 916839711.

**MONTAJE DE SPLIT**, busco profesor que me enseñe a nivel práctico y que tenga algo parecido a un taller. Interesados llamar al siguiente número de teléfono: 661739500.

**QUÍMICA**, con nivel 2º de Bachillerato, necesito clases particulares. Interesados llamar al siguiente número de teléfono: 916821931.

## DEMANDAS

**ALEMÁN E INGLÉS**, clases a domicilio. Gran experiencia. Teléfono: 916963083.

**ALEMÁN**, estudiante con experiencia imparte clases a domicilio en Getafe y zonas adyacentes. 8 euros por hora. Teléfono: 635941201.

**ÁLGEBRA**, cálculo, física, química, electrónica, estadística, ecuaciones diferenciales y otras. Físico con 10 años de experiencia imparte clases a domicilio. Buenos resultados. 16 euros/hora. Teléfonos de contacto: 605072572 y 912952763.

**DIPLOMADA EN EDUCACIÓN ESPECIAL** se ofrece para cualquier tipo de trabajo en el ámbito educativo. Experiencia en varios trabajos. Teléfono: 600685276.

**DIPLOMADA EN MAGISTERIO**, lengua extranjera, especialista en inglés. Da clases particulares. Todas las asignaturas. 1º año en Oxford. Prácticas en un colegio de Reino Unido. Sandra. Teléfono: 635442584.

**DISEÑO GRÁFICO**, profesora para dar clases en su domicilio de programas de diseño gráfico. Photoshop, Indesign, QuarkXpress, Corel Draw, Freehand. Interesados llamar al siguiente número de teléfono: 678648446. Preguntar por Carmen Amara, a partir de las 18.00 h.

**ESO Y BACHILLER**, profesor imparte clases particulares a domicilio. Todas las asignaturas en todos los niveles. Experiencia y resultados. Económico. David. Teléfono: 916960168.

**FRANCÉS**, profesor titulado con prolongada residencia en Francia da clases particulares. Teléfonos: 916823349 y 670627797.

**FRANCÉS**, profesora con 20 años de experiencia docente imparte clases de francés a domicilio. Método especial. Precio económico. Interesados llamar a los siguientes números de teléfono: 679772020 y 916816900.

**FRANCÉS Y LENGUA ESPAÑOLA**, profesora de ESO, licenciada en filología francesa e hispánica, con experiencia demostrable, imparte clases particulares. Interesados llamar al teléfono de contacto: 916817921.

**GUIARRA ELÉCTRICA Y ESPAÑOLA**, clases particulares. Estilos: pop, rock, blues, etc. Canciones, solos, ritmos. Teléfono de contacto: 916960168.

**IDIOMAS** e informática, clases particulares de apoyo. Interesados llamar al siguiente número de teléfono: 916839711.

**INGLÉS**, física, química y matemáticas, clases particulares. Teléfono: 696553380.

**INGLÉS**, profesora titulada por la Escuela Oficial de Idiomas se ofrece para dar clases de sustitución o particulares. Teléfono de contacto: 916829742.

**LICENCIADA** imparte clases particulares a domicilio de lengua, literatura e historia. Teléfono: 660353341. Sofia.

**MAESTRA DE EDUCACIÓN PRIMARIA**, especialista en educación especial y clases de apoyo, con experiencia, se ofrece para dar clases. Raquel. Teléfono: 600685276.

**MAESTRA DE EDUCACIÓN ESPECIAL** imparte clases particulares a todos los niveles. Teléfono de contacto: 654593038.

**MAESTRA** imparte clases de apoyo a niños de primaria y secundaria. Técnicas de estudio y gran experiencia, con buenos resultados. Teléfono: 912952063.

**MATEMÁTICAS**, clases particulares, niveles EGB, BUP, ESO Y COU. Teléfono: 649212693.

**MATEMÁTICAS**, física, química y biología. Clases particulares a nivel de Primaria, ESO, Bachiller, Selectividad, FP y adultos. Teléfono: 916958611.

**MATEMÁTICAS**, física y química. Estudiante de Telecomunicaciones da clases a niveles de ESO y Bachillerato. Teléfono de contacto: 630153159.

**MATEMÁTICAS**, física y química. Profesor con 20 años de experiencia da clases a ESO y Bachiller. Teléfono: 916959071.

**MATEMÁTICAS**, licenciado en matemáticas da clases a todos los niveles: ESO, Bachiller, FP, curso de acceso a la universidad, 1º de carrera y contabilidad financiera. Teléfonos: 661065495 y 676036103.

**MÚSICA**, profesora titulada con amplia experiencia en pedagogía musical da clases de piano, flauta, armonía y lenguaje musical. Preparación para acceso a conservatorio. Teléfonos: 916959071 y 665325208.

**OFIMÁTICA E INGLÉS**, clases a domicilio (12 euros/hora). Diplomada en magisterio. Teléfono de contacto: 646867669.

**PRIMARIA Y ESO**, profesora titulada imparte clases de apoyo durante el curso escolar a niños. Buenos resultados. Teléfono de contacto: 916968978.

**PROFESORA DE INGLÉS** titulada se ofrece para dar clases en su propio domicilio en Getafe. Todos los niveles. Galia. Teléfono de contacto: 669958691.

**RUSO**, clases particulares a domicilio. Profesora nativa. 20 años de experiencia docente. Económico. Interesados llamar al siguiente número de teléfono: 679772020.

## SERVICIO DOMÉSTICO

**ASISTENTA ESPAÑOLA** se ofrece para trabajar por horas durante la mañana, 32 años. Experiencia en servicio doméstico. 7,50 euros/hora. Teléfonos de contacto: 912952763 y 665093037.

**CHICA BIELORRUSA** busca trabajo, interna o externa. Buena presencia, simpática y muy trabajadora. Teléfono: 670722539. Preguntar por Olga.

**CHICA DE 28 AÑOS**, tareas domésticas por horas o media jornada. Teléfono: 667003901.

**CHICA DE 39 AÑOS**, española, formal y responsable, se ofrece para trabajar por horas como asistente. Interesados llamar a los teléfonos 652488893 y 912267364.



# LOCALES EN EL BERCIAL

902 111 037 / 609 519 564



"NUEVAS SOLUCIONES EN ALUMINIO"

Ventanas  
Rotura Puente Térmico  
Frentes de Armario  
Mampara de baño  
Ventana Tejado  
Albañilería

C/ Leganés, 39 GETAFE (Madrid)  
Teléfono: 91 683 67 76

**CHICA ESPAÑOLA**, se ofrece para limpiar casas, sólo mañanas y en Getafe. Teléfono: 687975322.

**CHICA JOVEN ESPAÑOLA** se ofrece para cuidar niños a partir de las 15.00 h., hasta las 21.22 h. Llamar tardes. Teléfono de contacto: 657230456.

**CHICA POLACA** de 36 años, hablando español, seria y responsable, con experiencia, se ofrece para tareas domésticas: limpieza, plancha y cuidado de niños. Teléfono de contacto: 645234196.

**CHICA SERIA** busca trabajo en servicio doméstico, cuidado de niños o ancianos. Disponibilidad de horario a partir de las 16.30 horas. Teléfono: 606867846.

**CHICA SERIA** y formal busca trabajo en servicio doméstico, cuidado de niños o ancianos. Disponibilidad de horario a partir de las 16 horas. Loredana. Teléfonos de contacto: 699593826 y 912952251.

**CHICA UCRAIANA**, con mucha experiencia, se ofrece para trabajar por horas en labores del hogar. Teléfonos de contacto: 912958277 y 666006547.

**ESPAÑOLA** seria y responsable, no fumadora, varios años de experiencia, busca trabajo por horas. Teléfonos: 620718882 y 914489047.

**MUJER DE 45 AÑOS** se ofrece para trabajar por las mañanas en servicio doméstico, zona Getafe. Excelentes informes de una familia de la zona. Cristina. Teléfono de contacto: 680374465.

**MUJER DE MEDIANA EDAD** desea trabajar externa o por horas, por las mañanas, con ancianos o tareas del hogar. Sector Getafe. Interesados llamar al siguiente número de teléfono: 916960569.

**MUJER DE MEDIANA EDAD** se ofrece para cuidar personas mayores, sólo mañanas. Interesados llamar al siguiente número de teléfono: 695644120.

**MUJER SERIA**, se ofrece para trabajar en servicio doméstico, cuidado de niños y ancianos. Por horas (mañanas). Zona de Getafe. Interesados llamar al siguiente número de teléfono: 637130765. Preguntar por Olga.

**MUJER UCRAIANA**, de 49 años (con tarjeta de residencia) se ofrece para trabajar por horas o externa. Muy responsable, de confianza, seria y con referencias. Interesados llamar al siguiente número de teléfono: 677654252.

**PERSONA RESPONSABLE**, española, con experiencia, se ofrece para cuidar niños o tareas domésticas. Zona Getafe. Mañanas. Interesados llamar al siguiente número de teléfono: 678867487.

**PUBLICIDAD: TARIFAS ESPECIALES PARA PEQUEÑAS EMPRESAS Y PROFESIONALES. TELÉFONO: 91 601 03 94**

**AYUNTAMIENTO**, bajo ext., 3 dormitorios, baño completo, patio, 60 m<sup>2</sup>, reformado. 180.000 euros. Teléfono: 686101310.

**CALLE ESTUDIANTES**, nueva construcción. Piso de tres dormitorios, dos cuartos de baño, cocina amueblada, gres de 1<sup>o</sup>, parquet y carpintería en roble, calefacción individual por gas natural, radiadores de aluminio, armarios empotrados. Entrega inmediata. Estudiamos sus posibilidades de pago. Teléfono: 916837373.

**CALLE GARCILASO**, nueva construcción. Ático de dos dormitorios con amplísima terraza, en 3<sup>a</sup> planta con ascensor. Llave en mano. Trastero y plaza de garaje incluidos. Cuarto de baño completo, armarios empotrados forrados, cocina amueblada, calefacción individual por gas natural, radiadores de aluminio, aire acondicionado completo, videopuerto, sistema de seguridad. Estudiamos sus posibilidades de pago. Teléfono: 916837373.

**CALLE MADRID**, 98, 3<sup>o</sup> K, dúplex-ático en venta en Getafe. 163,50 m<sup>2</sup>. Precio: 751.266 euros. Teléfono: 659969300.

**CALLE MADRID**, se vende piso, 115 m<sup>2</sup>, 3 dormitorios, 2 cuartos de baño, c/c, a/a, cocina recién amueblada, terraza en el salón forrada de madera, moldura de escayola por toda la casa, puertas de roble nuevas. Teléfono: 620236179.

**EL BERCIAL**, chalet de 360 m<sup>2</sup> útiles, 5 dormitorios, 3 wc, cocina amueblada, aire acondicionado, 2 plazas de garaje, piscina comunitaria. Precio: 630.000 euros. Teléfono: 639130799. Preguntar por Ventura.

**EL BERCIAL**, precioso piso de 3 dormitorios. Cocina con electrodomésticos, totalmente amueblado, gas natural, a/a. ¡¡¡Muy luminoso!!! Precio: 270.500 euros. Teléfono: 916834244.

**EL BERCIAL**, precioso piso totalmente reformado. 3 dormitorios. Salón independiente. Cocina con electrodomésticos. Gas natural. ¡¡¡ Mejor ver!!! Precio: 225.000 euros. Teléfono: 916834244.

**GETAFE**, piso 1<sup>a</sup> planta, 1 dormitorio, todo amueblado, ventanas de aluminio, reforma hecha para entrar a vivir, calefacción nocturna, a 5 minutos de la universidad y 10 de Metrosur; baño y cocina reformados, cocina con electrodomésticos. 228.420 euros. Precio negociable. Urge. Teléfono de contacto: 916833794.

**GETAFE CENTRO**, exterior, 75 m<sup>2</sup>, 3<sup>o</sup>, 3 dormitorios, cocina amueblada, baño, terraza, zonas comunes, 2 a/e, c/c, gres, climatit, p/í roble. Reformado. 211.000 euros. Teléfono: 916019233.

**GETAFE CENTRO**, piso de 68 m<sup>2</sup>, 2<sup>a</sup> planta, exterior, 3 habitaciones, cocina, salón de paso, baño y terraza. Garaje opcional. Próximo a Renfe y autobús. Precio: 216.365 euros. Teléfono: 699087804.

**GETAFE CENTRO**, piso de 100 m<sup>2</sup>, 4<sup>o</sup>, salón 56 m<sup>2</sup>, 2 dormitorios, cocina y baño, salón de diseño. 269.950 euros. No agencias. Teléfono de contacto: 629891371.

**GETAFE CENTRO**, piso totalmente reformado. 3 dormitorios, cocina con electrodomésticos, exterior. Tarifa nocturna. ¡¡¡ Mejor ver!!! Precio: 253.000 euros. Teléfono: 916834244.

**JUAN DE LA CIERVA**, piso reformado, 3 dormitorios (antes 4). Salón independiente, 2 WC, terraza, hidromasaje, gas natural, cocina con electrodomésticos, amueblado. ¡¡¡Urge!!! Precio: 268.000 euros. Teléfono: 916834244.

**GETAFE CENTRO**, superficie útil de 71,45 m<sup>2</sup>, 1 dormitorio, 1 baño, 1 aseo, parquet, ventanas de aluminio, cocina independiente y amueblada, a/e. Piso muy luminoso, bien comunicado con línea de autobús y metro. Precio: 299.000 euros. Teléfono de contacto: 912952956.

**GETAFE CENTRO**, vendo apartamento, obra nueva, directamente propietario, 1 dormitorio, salón, cocina americana, baño, 49 m<sup>2</sup>, ascensor, calefacción t/n. Precio: 300.000 euros. Teléfono de contacto: 679227871.

**GETAFE CENTRO**, vendo piso, 94 m<sup>2</sup>, 4 dormitorios, cocina amueblada, a/a, exterior, cerca de Renfe. 253.000 euros. No agencias. Tardes. Teléfono: 618741047.

**GETAFE NORTE**, chalet de 240 m<sup>2</sup> + patio de 60 m<sup>2</sup>, buhardilla panelada en madera de 50 m<sup>2</sup>, 3 dormitorios, 2 baños + aseo, salón comedor, cocina, bodega, trastero y garaje para 2 coches. Precio: 520.000 euros. Teléfono: 686663976 (Jesús).

**GETAFE NORTE**, chalet con piscina, 2 cuartos de baño + 1 aseo, 3 habitaciones, buhardilla, garaje, bodega, doble ventana, aire acondicionado, toldos. Buen precio. Teléfono: 620931426.

**JUAN DE LA CIERVA**, frente a centro comercial, 4<sup>a</sup> planta, 3 dormitorios, salón, cocina, baño completo, amplia terraza. Bomba de aire frío y calor. G/N. 200.000 euros. Teléfono: 916962370.

**JUAN DE LA CIERVA**, piso de 60 m<sup>2</sup>, 2 habitaciones, 1 baño completo, cocina amueblada con electrodomésticos, ascensor, terraza acristalada, calefacción tarifa nocturna, dobles ventanas, p/í pino, todo reformado. Particular. 228.410 euros. Teléfono de contacto: 699653089.

**JUAN DE LA CIERVA**, seminuevo, 3 dormitorios, salón independiente, gas natural, ascensor. ¡¡¡¡¡Muy cuidado!!! Garaje opcional. Precio: 309.000 euros. Teléfono: 916834244.

**KELVINATOR**, 95 m<sup>2</sup>, 3 dormitorios, 2 baños, salón independiente, todo amueblado, 6 armarios empotrados, ventanas climatit, puertas de roble, parquet, calefacción, gas natural, ascensor, garaje, trastero. Teléfono: 619921850.

**KELVINATOR**, nuevo, 120 m<sup>2</sup>, 3 habitaciones dobles, 8 armarios empotrados, entrada de 10 m<sup>2</sup>, cocina de roble nueva, parquet, puertas de roble, salón independiente, 2 baños completos, patio. Interesados llamar a los siguientes números de teléfono: 669405709 y 629270245.

**KELVINATOR**, se vende piso (frente al nuevo Mercadona). Piso primero, 90 m<sup>2</sup> útiles, 3 dormitorios, a/a, doble ventana en todo el piso, a/e, trastero, 2 plazas de garaje, 440.000 euros. Teléfono: 667658945.

**LAGUNA DE JOATZEL**, 93 m<sup>2</sup>, 2<sup>a</sup> planta, todo exterior, luminoso, 3 dormitorios, 2 baños completos, salón 22 m<sup>2</sup>, parquet, a/e, c/í, doble ventana, ascensor, zonas verdes. 304.000 euros. Interesados llamar al siguiente número de teléfono: 625113035.

**PLAZA GÁLVEZ**, exterior, 95 m<sup>2</sup> útiles, 1<sup>a</sup> planta, 3 dormitorios, 2 baños, cocina amueblada, g/n, climatit, nuevo, 5 años. Plaza de garaje opcional. 330.000 euros. Interesados llamar al siguiente número de teléfono: 649723127.

**SAN ISIDRO**, calle Valdemoro, piso bajo, exterior, 2 dormitorios. 204.400 euros. Teléfono de contacto: 616783486.

**SAN ISIDRO**, piso 80 m<sup>2</sup> salón independiente, 3 dormitorios, reformado, a/a, calefacción, 1<sup>a</sup> planta. ¡¡¡ Para entrar a vivir!!! Precio: 266.000 euros. Teléfono: 916834244.

**SAN ISIDRO**, piso reformado, 2 dormitorios. WC completo. Amueblado. 1<sup>a</sup> planta. Ascensor en proyecto. Precio: 215.000 euros. Teléfono: 916834244.

**SAN ISIDRO**, vendo piso, bajo, bien comunicado. Precio a convenir. Interesados llamar al siguiente número de teléfono: 616783486.

**SECTOR III**, Precioso chalet adosado de esquina, 4 plantas, 275 m<sup>2</sup> construidos más 120 m<sup>2</sup> de jardín, cocina alemana nueva, 4 dormitorios, 2 baños más aseo, piscina, piscas de tenis y otros deportes, reformado, sótano, buhardilla, bodega rústica. Muy luminoso. Precio: 477.000 euros. Interesados llamar al siguiente número de teléfono: 636062269.

**(VENTA FUERA DE GETAFE)**

**CARABANCHEL**, al lado de Hipercor. 100 m<sup>2</sup>, 3 dormitorios, salón, cocina, cuarto de baño, calefacción y aire acondicionado. Exterior, posibilidad de garaje. 258.440 euros. Interesados llamar a los teléfonos de contacto: 916817251 y 914650854.

**FUENLABRADA (EL FERIAI)**, 3 dormitorios, 2 baños, cocina completamente amueblada, aire acondicionado en salón y habitaciones, parquet, ventanas de climatit, trastero y garaje. Precio: 284.500 euros. Teléfono: 669525192.

**GRIÓN**, particular, chalet pareado de esquina, 2 plantas + sótano, 250 m<sup>2</sup> habitables, 520 m<sup>2</sup> de parcela, reforma a estrenar. Precio: 378.637 euros. Teléfono: 629162083.

**GUARDAMAR (ALICANTE)**, piso de 90 m<sup>2</sup>, 3 habitaciones, 2 baños, todo exterior, al lado del Mercadona. Precio: 193.526 euros. Teléfono: 655812808. Francisco.

**PARLA**, Fuentebella, 80 m<sup>2</sup>, 3 dormitorios, salón comedor, cocina amueblada, baño completo, terrazas acristaladas, c/c, tarima flotante, puertas de roble, reformado, piscina y zonas deportivas. Teléfono de contacto: 607460983.

**PINTO**, La Tenerife, apartamento de 45 m<sup>2</sup> + 30 m<sup>2</sup> de patio, nuevo, garaje y trastero. 190.000 euros. Teléfono: 609227733.

**SESEÑA**, ático viejo de 100 m<sup>2</sup>, 2 dormitorios, 1 baño, piscina, garaje y trastero. Precio: 204.000 euros. Teléfono: 678634107.

**SESEÑA**, chalet adosado nuevo, 3 habitaciones, 1 aseo con ducha, 1 baño completo con bañera de época, salón, cocina grande amueblada, patio trasero, jardín, garaje, gas natural, calefacción central. Estilo rústico. Muy bonito. Teléfono: 607237984.

**SESEÑA**, chalet de 260 m<sup>2</sup>, cuatro plantas, nuevo a estrenar. 330.000 euros. Teléfono: 669864401.

**VILLAVEDE BAJO**, vendo piso, 3 dormitorios, 1 baño, todo amueblado, 70 m<sup>2</sup>. Precio: 171.288 euros. Teléfono: 679770183.

**ZARZAQUEMADA (LEGANÉS)**, c/Monegros. Bien comunicado junto a Metrosur y Renfe, completamente reformado, 3 dormitorios, cocina, baño, comedor, terraza. Teléfono: 609030549.

**(ALQUILER EN GETAFE)**

**ALHÓNDIGA**, apartamento amueblado, 1 dormitorio, todo a estrenar (cerca del hospital). 650 euros + comunidad. Teléfono de contacto: 606962893.

**AVENIDA DE ANDALUCÍA**, apartamento, 1 dormitorio, urbanización cerrada con piscina, trastero, totalmente amueblado. A estrenar. 650 euros. Imprescindible aval. Interesados llamar al siguiente número de teléfono: 647657739.

**BUSCO CHICA** sería y responsable para compartir piso muy agradable, cerca del Metro y Renfe (solo chicas). Teléfono: 636213286.

**CATEDRAL**, alquiler piso, 2<sup>a</sup> planta, 2 habitaciones, cocina amueblada. 650 euros, comunidad incluida. Teléfono: 616613292.

**DORMITORIOS** independientes con cocina, salón, baño completo y calefacción central. Por 230, 250 ó 290 euros según tamaño. Interesados llamar al siguiente número de teléfono: 691400561.

**GETAFE CENTRO**, a 2 min. de la estación, 1<sup>o</sup>, 4 dormitorios, amueblado. 950 euros. Imprescindible 3 meses de fianza y el corriente, necesaria nómina. Interesados llamar al siguiente número de teléfono: 916964939.

**GETAFE**, con opción a plaza de garaje, 650 euros. Interesados llamar al siguiente número de teléfono: 660962893.

**GETAFE UNIVERSIDAD**, habitación amueblada para chica estudiante. Interesados llamar al siguiente número de teléfono: 916965053.

**JUAN DE LA CIERVA**, habitación en piso compartido, para chico. Amplio salón, calefacción central, cocina completa, ascensor, gastos de comunidad incluidos, gastos internos a compartir entre tres. 250 euros. Se exige nómina o aval. Teléfonos: 918030895 y 619909290.

**JUAN DE LA CIERVA**, alquiler de habitación en piso con mucha luz. Interesados llamar al siguiente número de teléfono: 683172181.

**MARGARITAS**, frente a la universidad, 3 dormitorios, 4<sup>a</sup> planta exterior, completamente reformado, amueblado, calefacción t/n, teléfono y TV en habitaciones, bañera de hidromasaje. Aval bancario o de propiedad. 690 euros. Interesados llamar a los siguientes números de teléfono: 618164057 y 619794528.

**SECTOR III (CHALET)**, Las Laderas, 3 baños, 3 dormitorios, cocina, salón, buhardilla y sótanos totalmente adaptados, garaje y patio. 1.200 euros. Interesados llamar al siguiente número de teléfono: 916830656.

**SECTOR III (DÚPLEX)**, 150 m<sup>2</sup> + 40 m<sup>2</sup>, jardín a estrenar. Zona privada ajardinada. 1.000 euros. Interesados llamar a los siguientes números de teléfono: 916596215 y 675067383.

**SECTOR III (DÚPLEX)**, 150 m<sup>2</sup> más 40 de jardín, 4 dormitorios, 3 baños, garaje y trastero, zona ajardinada. Para entrar, colonia Nuestra Señora de Loreto, a 5 minutos de Metrosur (Conservatorio). 1.100 euros/mes. Interesados llamar a los siguientes números de teléfono: 916596215 y 675067383.

**(ALQUILER FUERA DE GETAFE)**

**GUARDAMAR (ALICANTE)**, apartamento de 80 m<sup>2</sup>, 2 dormitorios, nuevo y equipado, para Semana Santa, puentes y verano. Teléfono: 916832557.

**GUARDAMAR DEL SEGURA (ALICANTE)**, apartamento a 30 m. de la playa, 3 habitaciones, 6 camas, salón, televisión en color, cocina, 2 grandes terrazas, aparcamiento privado. Se alquila los meses de verano. Teléfonos: 917500304 y 661067843.

**LEGANÉS**, frente a Pereda, apartamento de 1 dormitorio, totalmente amueblado, 650 euros, imprescindible aval. Interesados llamar al siguiente número de teléfono: 647657739.

**PARLA**, zona la Ermita, amueblado, 3 dormitorios, 2 cuartos de baño, salón comedor, garaje y piscina. Precio: 1.000 euros. Interesados llamar al siguiente número de teléfono: 627555398.

**TORREVIEJA (ALICANTE)**, apartamento de 2 dormitorios, piscina, garaje, a/a, todo equipado, ascensor nuevo. Cincuenta meses o largas temporadas, centro del pueblo. Interesados llamar al siguiente número de teléfono: 699347110.

**GRUPO IBERSOL**  
CONSULTING Y GESTION INMOBILIARIA

**PISOS DE NUEVA CONSTRUCCIÓN EN ZONA CENTRO, DE 1 A 3 DORMITORIOS VEN E INFORMATE**

<b>VENDO PISO ZONA JUAN DE LA CIERVA</b> 72 M2 APROXIMADOS, 2ª PLANTA, EXTERIOR, A/A, CALEFACCIÓN, 3 DORMITORIOS, 2 A/E, 1 BAÑO, COCINA AMUEBLADA CON VITRO, ESTÁ REFORMADO. PRECIO: 240.048 TLF: 91.695.45.97	<b>VENDO PISO ZONA JUAN DE LA CIERVA</b> 70 M2 APROXIMADOS, EXTERIOR, 3 DORMITORIOS, 1 ARMARIO EMPOTRADO, 1 BAÑO, PISO EN BUEN ESTADO PRECIO: 216.364 euros TLF: 91.695.45.97	<b>VENDO CHALET ZONA SECTOR III</b> 150 M2 APROXIMADOS, 3 ALTURAS, 4 DORMITORIOS, 4 ARMARIOS EMPOTRADOS, 2 BAÑOS, 1 ASEO PRECIO: 432.729 euros TLF: 91.695.45.97
--	---	--

**C/ Madrid, 57 (Local) · GETAFE (Madrid)**  
**TEL. 91 695 45 97**

**ZAHARA DE LOS ATUNES (CÁDIZ)**, ático dúplex en alquiler, 3 dormitorios, 2 baños, cocina con lavavajillas, salón, comedor, 80 m<sup>2</sup> de terrazas, extraordinarias vistas al mar y la montaña, ascensor, garaje, piscinas de verano, pádel, salida directa a la playa. Interesados llamar al siguiente número de teléfono: 669936656. Preguntar por Angeles.

**(DEMANDA DE ALQUILER FUERA DE GETAFE)**

**MADRID**, cualquier zona, pareja española busca apartamento, 1 dormitorio amueblado, exterior con terraza, bien comunicado, urge para entrar a vivir. Sin aval. No agencias. 400 euros. Interesados llamar al siguiente número de teléfono: 626233389 o enviar un correo electrónico al siguiente e-mail: [m.aylucasadogomez@yahoo.es](mailto:m.aylucasadogomez@yahoo.es).

**VENTA DE TRASTEROS Y PLAZAS DE GARAJE ZONA KELVINATOR**  
**916955859**

**LOCALS, NAVES Y OFICINAS (ALQUILER EN GETAFE)**

**LOCALES, NAVES Y OFICINAS (ALQUILER EN GETAFE)**

**FUENLABRADA Local 130 m<sup>2</sup> Insonorizado, ideal para cualquier tipo de negocio. Gran Oportunidad Inversores Tlf: 691885229**

**AVENIDA DE ESPAÑA**, 250 m<sup>2</sup>, mucha fachada y salida a dos calles. Precio a convenir. Interesados llamar al siguiente número de teléfono: 678526081.

**CALLE GENERAL CASTAÑOS**, se alquila trastero en planta sótano, en edificio de nueva construcción. Interesados llamar al siguiente número de teléfono: 916837373.

**CALLE SANTA BÁRBARA**, (próximo a la universidad), local de 70 m<sup>2</sup>. Reformado. Listo para entrar, 2 wc. Ideal para despacho, consultorio, oficina. Precio 400 euros. Interesados llamar a los siguientes números de teléfono: 676450473 ó 916960126 (noches).

**GETAFE**, alquiler de aula de informática en Getafe. Interesados llamar al siguiente número de teléfono: 916837816.

**AG. INMOBILIARIA Desde 1989**  
C/ Felipe Estevez, 16 Local  
Teléfono: 91 683 42 44 · Fax: 91 696 55 08

<b>GETAFE CENTRO</b> Precioso piso reformado, 2 dormitorios (antes 3), salón independiente, C/C, A/A. Muy buenas calidades. ¡¡¡Mejor ver!!! <b>41.596.500 ptas. - 250.000 euros</b>	<b>JUAN DE LA CIERVA</b> Piso de 3 dormitorios, cocina amueblada, WC completo, aire acondicionado, gas natural. ¡¡¡Buen estado!!! <b>33.443.586 ptas. - 201.000 euros</b>	<b>FINANCIACIÓN 100% + GASTOS</b> <b>REUNIFICACIÓN DE DEUDAS</b> <b>DINERO URGENTE</b> <b>PRÉSTAMOS PERSONALES 48 H</b> <a href="mailto:comercial@getafeweb.com">comercial@getafeweb.com</a> <a href="mailto:prestamos@getafeweb.com">prestamos@getafeweb.com</a>	<b>LAS MARGARITAS</b> Entrepantu reformado, 3 dormitorios, terraza, A/A, WC completo. Semiamueblado. <b>34.109.130 ptas. - 205.000 euros</b>	<b>GETAFE CENTRO</b> Apartamento totalmente reformado, amplio salón independiente, cocina americana, WC con hidromasaje, calefacción. ¡¡¡Muy buena zona!!! <b>35.273.832 ptas. - 212.000 euros</b>
<b>ALHÓNDIGA</b> Reformado a estrenar, 2 dormitorios, cocina con electrodomésticos, terraza, WC completo. <b>31.446.954 ptas. - 189.000 euros</b>	<b>JUAN DE LA CIERVA</b> Piso totalmente reformado, 3 dormitorios, cocina amueblada, gas natural, aire acondicionado. ¡¡¡Para entrar a vivir!!! <b>34.109.130 ptas. - 205.000 euros</b>	<b>AVENIDA DE ESPAÑA</b> Totalmente reformado, 2 dormitorios, A/E, A/A, WC completo. ¡¡¡Luminoso!!! <b>34.941.060 ptas. - 210.000 euros</b>	<b>SAN ISIDRO</b> Reformado a estrenar, 2 amplios dormitorios, patio, calefacción. ¡¡¡Excelentes calidades!!! <b>35.606.604 ptas. - 214.000 euros</b>	<b>EL BERCIAL</b> Piso totalmente reformado, 3 dormitorios, cocina amueblada, gas natural, semiamueblado. ¡¡¡Mejor ver!!! <b>35.772.990 ptas. - 215.000 euros</b>

# Residencial "Costa de Vigo"

Frente a Universidad Carlos III en Getafe



96 viviendas y áticos  
de alto standing  
1, 2, 3 y 4 dormitorios  
y piscina

**OFICINA DE VENTAS**  
en obra  
viernes, sábados y domingos  
**648 18 13 41**

# Arroyo Culebro Leganés

*20 viviendas unifamiliares*

*4 habitaciones y jardín de 75 m<sup>2</sup>*



**TREBOL  
GESTION**

Información y venta:

C/ Hormigo, 3 · 28901 Getafe - Madrid

Telf.: 91.682.60.00 · Fax: 91.682.61.61

[www.trebol-gestion.com](http://www.trebol-gestion.com)



# FOGGESA

**Viviendas de 2, 3 y 4 dormitorios  
Plaza de Garaje y Trastero**  
en régimen de cooperativa

entradón



## EDIFICIO BOULEVARD ESTACIÓN

**Información y venta en GETAFE:**

C/ Alcalde Ángel Arroyo 4-6 · 2ª planta · 28904 Getafe

**91 682 97 47**

**[www.grupofoggesa.com](http://www.grupofoggesa.com)**