

Getafe Capital

AÑO VI - NÚMERO 107

3 DE ABRIL DE 2007

50.000 ejemplares de distribución gratuita



Sociedad

Josefina Barrena

La presidenta de Manos Unidas contra las carencias del Tercer Mundo

Página 10



Entrevista

Martín Sánchez,

El presidente del Club Unesco cree que "la lucha debe ser la cultura de la paz"

Página 16

Cultura

Antonio García de Diego

El músico acompañará a Sabina y Serrat en su próxima gira conjunta

Página 28

COCINAS RIO
www.cocinasrio.com
91 682 45 99

Ahorra con la calidad
AENOR
ER
Empresa Registrada

c/ Alcalde Ángel Arroyo núm 4 y 6: 28904 - Getafe (Madrid)

Una ayuda, por favor

Con techo o sin él, hay personas que se ven obligadas a rondar por la calle para conseguir unas monedas y poder comer. Una manta y un jabón que tiene escondidos, y lo puesto, completan las posesiones de Francisco Suárez. Con 39 años lleva más de diez sin un hogar, intentando sobrevivir con lo que le dan o con lo que encuentra. Su estado de salud es delicado y últimamente ha sido trasladado en varias ocasiones al hospital, aunque no ha querido permanecer ingresado. Por herencia pueden disfrutar de una casa Antonio Sánchez y la señora Rodrigo, pero tienen que pedir para vivir. En el Carrefour se ve al primero con una caja de zapatos

en el suelo. La mano hacia arriba de la segunda se pasea por las iglesias y la estación Getafe Centro. De origen rumano, Mitoai Ciurar espera con un "por favor" una propina para alimentar a su familia numerosa, pronto de ocho miembros más él. Muchas bocas que mantener tiene también María Juana en su chabola del Ventorro de la Puñalá, próximo a Perales del Río. Cambia una ramita de romero por la voluntad para ayudar a sus siete hijos y ocho nietos. Más de mil personas acudieron en el curso 2005/06 a las Cáritas parroquiales pidiendo ayuda, cada una con su problemática.

Páginas 14 y 15



LARGAS COLAS DE PENSIONISTAS se formaron en la calle Madrid, frente a las oficinas de Viajes Marsans, y hubo quienes habían pasado la noche a la intemperie. El objetivo era conseguir algunas de las 10.700 plazas a diez destinos de España y Europa, con un cuarenta por ciento de descuento, que ofertaba el Gobierno regional. Eran las tres de la tarde del día previo a la inscripción y ha había personas esperando, incluidas sillas plegables y lista de orden organizada por los propios pensionistas, para no quedarse fuera de la promoción. Sin embargo, y pese a que el plazo concluía oficialmente el 4 de abril, muchos no pudieron conseguir ni siquiera el formulario de inscripción, al cubrirse el cupo en sólo tres horas. **P.R.**

URBANISMO

▶ Vecinos de Getafe Norte denuncian que el Metrosur provoca grietas en sus casas

Página 8

RELIGIÓN

▶ La Hermandad del Patriarca San José estrenará banda de tambores en la procesión de Semana Santa

Página 9

Disfruta Getafe

▶ El centro cultural Calle Madrid recupera el cineclub

▶ La Feria del Libro Infantil y Juvenil contará con el premio nacional Fernando Marías

▶ Doctor Tartajo vuelve al Fender con su rock de los setenta

▶ La zarzuela *La del manojo de rosas* subirá al escenario del Lorca

Páginas 30 a 36

La antesala de las elecciones

Quedan menos de dos meses para las elecciones municipales del 27 de mayo. Los partidos políticos que concurren a la cita ya han puesto en marcha su pre-campaña electoral. El objetivo: convencer a los ciudadanos de que su opción es la mejor. Los recursos y herramientas son variados, según el partido del que se trate. Los hay que pueden permitirse poner la cara de sus candidatos en vallas y páginas de medios de comunicación, o montar oficinas de información. Otros tienen por

cuartel general una cafetería, convocan sus actos por sms, bajo la consigna "pásalo", o disponen de lo justo para unas fotocopias. En lo que coinciden es en la necesidad de acercarse al ciudadano. Para ello, los candidatos de los grupos políticos, grandes y pequeños, pasan todo el tiempo posible en la calle, explicando sus propuestas. Esta es la crónica de la antesala de los comicios para el PSOE, PP, IU, POSI, Los Verdes-Ciudadanos Diversos y Vientos del Pueblo. **Páginas 6 y 7**

GRADA AZUL

▶ Mallorca y Villarreal, aperitivos del enfrentamiento copero con el Barça

Páginas 25 y 26

Capital Getafe

▶ Emprendedores, políticos y empresarios compartieron mesa y mantel en los Premios Getafe Empresarial

Páginas 17 a 24

NUEVO LANCIA YPSILON. FOR VERY YPSILON PEOPLE.

Tus amigos te copian, tus enemigos te envidian. Vas un paso por delante. Vives la vida al máximo. Consigues lo que quieres. Vistes como te apetece. Conduces lo que te gusta. Eres YYP.

NUEVO DISEÑO · NUEVOS Y MODERNOS INTERIORES · NUEVOS MOTORES JTD HASTA 90 CV.
CARROCERÍA B-COLOR · CAMBIO ROBOTIZADO DFN · TECHO GRAN LUCE · TECNOLOGÍA BLUE&ME

DESDE **10.600***€

LANCIA **Ypsilon**

RAMARGO Ctra. N-IV km. 12,900 (junto al Cerro de los Ángeles). GETAFE. Tel.: 91 665 31 20

Getafe Ypsilon desde 10.600€. *YYP recomendado Petróleos y Bauxitas. Transporte, impuestos y otros promocional incluidos. No acumulable a otras promociones y válido sólo para ventas a particulares hasta el 31/12/08. Lancia Ypsilon, consumos desde 4,3 a 6,7 l/100 km (ciclo mixto). Emisiones de CO₂ desde 114 a 159 g/km.

Getafe Capital

Edita



Director editorial
Jesús Caldeiro

Director
Santiago Erico

Director adjunto
Emilio Fernández

Redactora Jefe
Noemí Moyano

Redacción
Raquel González
Ruth Holgado
Pablo Rivas

Colaboradores
Susana Zorraquino
Mercedes Afonso
Begoña Angulo
Jerónimo Corvillo

Secretaria de redacción
María Jesús Blanco

Diseño
Camaleón Publicidad
Maquetación
Julio Flores

Fotografía
Pablo Cabellos

Jefe de sistemas
Javier del Val

Director de publicidad
Jesús Salazar

Publicidad
Camaleón Publicidad
Ángel Calle
Mario Segundo
Coordinación de publicidad
Clara Cuevas
Tel.: 91 601 94 21
e-mail:
publicidad@getafecapital.com

Redacción
C/ Madrid, 65 - 2º Centro
28901 Getafe (Madrid)
Teléfono: 91 684 04 92
y fax: 91 683 30 92
e-mail:
redaccion@getafecapital.com

Imprime
DISTASA

Distribuye
Atenea Publicidad
Tel: 91 696 16 80

Depósito legal: SE-3867-2002

Getafe Capital no se hace necesariamente solidario de las opiniones vertidas por sus colaboradores en los artículos firmados. Prohibida la reproducción por cualquier medio o soporte de los contenidos gráficos o escritos de esta publicación, en todo o en parte, ni aun citando la fuente sin permiso del editor.

www.getafecapital.com

Diferentes y complejos

Basta enumerar algunas de las informaciones que se publican en este número de GETAFE CAPITAL para hacerse una idea de lo diferentes entre sí que son sus ciudadanos, sus inquietudes, sus problemas, sus aficiones, sus formas de pensar y sus vidas en general. Algunos vecinos de Getafe Norte sufren ante la aparición de amenazadoras grietas en las paredes de sus viviendas, en un país en el que comprar un piso no es precisamente barato. Lo saben bien los personajes que han encontrado en la calle un precario lugar para subsistir, desde un poeta como *el Canario*, hasta mendigos, sin techo o una vendedora de una ramita de romero a cambio de la voluntad. Las cifras que mafeja Cáritas debieran de llamar, como mínimo, a la reflexión: más de un millar de personas en el curso 2005/06 se acercaron a las iglesias en demanda de una ayuda. Los afiliados a la Hermandad del Patriarca San José esperan ilusionados la procesión de Semana Santa para estrenar la banda de tambores y dar testimonio público de su fe. El Club de la Unesco está dando sus primeros pasos para difundir un mensaje de paz y cultura. Desde Manos Unidas se recuerda que el Tercer Mundo está a la vuelta de la esquina. Un puñado de emprendedores se atavió con sus me-

jores galas para recibir unos premios que reconocen trayectorias empresariales. Los hinchas del Getafe CF afrontan los próximos compromisos ligueros (Mallorca y el Villarreal), como un aperitivo del auténtico festín: la semifinal de la Copa del Rey contra el Barça. El músico Antonio García de Diego se prepara para participar en la gira conjunta de Serrat y Sabina. Los fanáticos del séptimo arte están de enhorabuena: se abre un cineclub en la calle Madrid. Los padres que deseen inculcar a sus hijos el placer por la lectura tendrán una buena ocasión para ello en una feria literaria dedicada a los más jóvenes. Los chicos de Doctor Tartajo siguen disfrutando con la música y conjugando con placer a Jimi Hendrix y Camarón. Caixa Terrassa colabora para que una zarzuela de Sorozábal, *La del manojito de rosas*, se represente en el García Lorca. Y mientras tanto, los políticos velan sus armas electorales. Sólo hay que pedirles un poco de tranquilidad y sosiego, que debatan sus programas y hagan sus propuestas de buen gobierno, y que contribuyan a que disminuya el clima de confrontación que se ha extendido entre algunos sectores sociales. Los ciudadanos getafenses son muy diferentes entre sí, pero eso no tiene que ser un obstáculo para que sigan conviviendo en paz.

Misterios SIN resolver

¿ES UNA CONSIGNA difundida desde *las alturas* para mantener unida a la militancia, una *boutade*, un lapsus, una frase para que *el jefe* esté contento, una confusión entre el deseo y la realidad, o un convencimiento inquebrantable en que la fe mueve montañas, cuando destacados militantes y concejales del PP local se dirigen sin pudor a José Luis Moreno llamándole alcalde, anticipándose así al resultado de las elecciones que se celebrarán el próximo 27 de mayo?

¿POR QUÉ el Ayuntamiento y la Comunidad de Madrid no se ponen de acuerdo para regular la instalación de las polémicas antenas de telefonía móvil en los edificios? ¿Por qué ambas instituciones no trabajan conjuntamente para poner orden en la colocación de unos aparatos que, como mínimo, provocan dudas razonables sobre cómo afectan a la salud de la ciudadanía?

¿FUE LA PERSPECTIVA de una cena gratuita lo que provocó el *overbooking* de asistentes a la entrega de los Premios Getafe Empresarial, o habrá que buscar la causa en el aumento del prestigio de los galardones? ¿Optar por una opción u otra depende de la bondad o maldad de quien responda a la pregunta?

La imagen



253 plazas de aparcamiento situadas en la avenida Juan de la Cierva han sido ya sorteadas, seis de ellas para minusválidos. El marco elegido para la adjudicación fue el polideportivo con el mismo nombre. Allí, un notario que acompañaba a la empresa municipal Getafe Iniciativas S.A., encargada de la gestión, daba la buena nueva a los afortunados. A ellos les toca ahora recopilar el papeleo para la tramitación. A principios de verano podrían guardar ya sus vehículos.

la viñeta de Joancaró



GETAFE, EL JUEVES SANTO QUE SE CELEBRA EN MIERCOLES

Sube ☺



Antonio García de Diego

Guitarrista, pianista, compositor, arreglista o productor musical. En resumen, polifacético. Antonio García de Diego, de 57 años y residente desde los 9 en El Bercial, "su barrio", ha trabajado con artistas como Estopa, Triana, Los Pecos, Los Chichos, Ana Belén o Víctor Manuel. Pronto subirá al escenario con Joaquín Sabina y Joan Manuel Serrat en su próxima gira conjunta.

Baja ☹

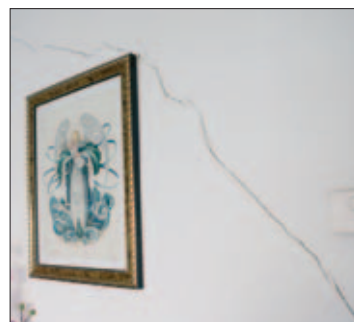

Grietas en Getafe Norte

Algunos vecinos de Getafe Norte han encontrado, sorprendidos, una amenaza para sus chalets, con lo que cuesta actualmente acceder a una vivienda. Las grietas se han apoderado de sus casas. Las hay en todas las estancias. Un estudio que esclarezca los motivos se hace necesario. Hay que buscar responsabilidades y, sobre todo, soluciones para los afectados.

Edificio
ARLOS
III
GETAFE

¡Único en Getafe!
Regalamos
la Plaza de Garaje
con la compra de su vivienda

Llave en MANO



SOLO HASTA EL 30 DE ABRIL

El comprador de la última vivienda de 4 dormitorios recibirá como REGALO la plaza de garaje en el edificio Carlos III.

Edificio situado en la calle Madrid nº 102, en el centro del casco urbano de Getafe, junto a la Universidad Carlos III.

INFORMACIÓN:
OFICINA DE VENTAS
C/ Madrid, 88-B, 1º D
Tels.: 91 696 41 24 • 91 417 96 10

Grupo Inmo



Cuando el estilo se convierte en mueble

COCINAS

AENOR
Ahora con la calidad
Empresa Registrada

www.cocinasrio.com
91 682 45 99

c/ Alcalde Ángel Arroyo núm 4 y 6; 28904 - Getafe (Madrid)

cartas al director

Afectados por la reestructuración del Área 10 de Atención Primaria

Con motivo de la incorporación de nuevo personal médico a los centros de salud, ha sido necesaria la redistribución de la población asignada a cada médico de familia. A partir del 16 de febrero de 2007 se ha indicado, a través de una carta a cada usuario, el nuevo médico asignado, con el correspondiente horario de atención sanitaria de ese profesional.

En nuestros casos, se solicitó en su día un horario de tarde para facilitar la asistencia a consulta fuera del horario laboral.

Nuestra sorpresa fue que, no sólo nos han cambiado el médico de familia sin preguntarnos, en algunos casos incluso se trata de pacientes con procesos crónicos que el médico lleva tratando y controlando desde hace años, sino que además nos han cambiado el horario de atención del profesional, es decir, nos han pasado a un horario de 8.00 a 15.00 h.

En la carta nos dicen que esperemos 6 meses para solicitar el cambio sino se cumplen nuestras expectativas, pero cuando se tiene solicitado médico de familia en horario de tarde, evidentemente es por algo, no por capricho, luego las expectativas, de entrada, no se cumplen.

Cada uno de los afectados nos dirigimos al centro de salud para interponer la correspondiente reclamación, y en espera de respuesta nos encontramos, ya que el plazo establecido para res-

ponder es de 30 días hábiles.

Con todo y con eso, algunas personas llamaron a Atención al Paciente para preguntar por el proceso, informándoles que probablemente habría que esperar los 6 meses de rigor establecidos en la carta para cualquier modificación.

No todo el mundo dispone de un número ilimitado de horas en su convenio laboral para citas con el médico de familia, de forma que a partir de un cierto momento hay que utilizar tiempo libre (vacaciones, asuntos propios, permisos sin sueldo, etc.).

Se supone que existe la libre elección de médico, por lo que cada cual decide si prefiere ser atendido en horario de mañana o de tarde.

Entendemos que por reestructuración de personal se redistribuyan pacientes, pero si no es posible mantener al médico de familia habitual, cosa que todos preferimos, sí al menos que se mantenga el horario solicitado por el interesado.

Esperamos una pronta respuesta a las reclamaciones presentadas y, además, con una resolución favorable a los intereses de los usuarios, es decir, al menos mantener nuestro horario de tarde.

Posiblemente existen más casos similares que desconocemos. Con este escrito sólo queremos hacer público nuestro malestar por esta situación.

M^o del Mar Orozco Villar,
José Luis Gómez de Paz,
Juan Ignacio Jiménez Curtos

Juzgado de violencia sobre la mujer

En la última reunión de nuestro colectivo de abogados se ha decidido poner en conocimiento de la opinión pública de Getafe y de sus medios de comunicación el retraso en la creación del juzgado de violencia sobre la mujer en nuestra localidad. El Gobierno autonómico anunció hace unos meses la creación de este juzgado y su puesta en funcionamiento para el pasado mes de septiembre.

Queremos denunciar el evidente retraso (promesa incumplida), que está perjudicando gravemente la defensa de los derechos de las mujeres maltratadas.

Consideramos que las leyes de protección son insuficientes, y se quedan en papel mojado si no van acompañadas de instrumentos necesarios para su cumplimiento, correspondiendo a la Administración, en este caso a la CAM, la creación de este juzgado específico y especializado.

La situación del maltrato y la violencia sobre la

mujer es insostenible e intolerable en un Estado avanzado, social, democrático y de derecho. Las cifras son elocuentes en lo que llevamos de año. Ante esta situación no podemos quedar impasibles ante esta realidad y lacra sociales, que merecen una respuesta firme y decidida por parte de todos, reclamándose con carácter de urgencia las siguientes medidas:

1º Aplicación rigurosa de la Ley Integral de Violencia de Género.

2º En lo que atañe a Getafe, la puesta en funcionamiento de un juzgado de violencia sobre la mujer, dotado de medios suficientes: fiscal, psicólogo y médico forense especializados.

De esta manera el Juzgado de Instrucción que ahora lleva estos temas (y otros), podría dedicarse a su función específica.

José Luis Cerdeira Villegas
Abogado y coordinador del CAP (Colectivo de Abogados Progresistas)

Peligran 45 empleos de Mundomotor

La Unión Comarcal Sur de CC OO de Madrid exige que el Ayuntamiento de Getafe y la dirección de Mundomotor pacten urgentemente la nueva ubicación del centro en Getafe.

Según el sindicato, la falta de un acuerdo está poniendo en serio riesgo los 45 puestos de trabajo de la empresa.

CC OO cree que no se han hecho los esfuerzos necesarios por ambas partes para garantizar la continuidad de la actividad ante el proceso de recalificación urbanística en la zona del polígono El Roson.

Para CC OO es inconcebible que proyectos mucho más complejos como el de Siemens ó

Galvanización Madrileña se hayan ejecutado sin grandes dificultades y el proceso de Mundomotor esté, a día de hoy, más cerca de la liquidación que del acuerdo.

CC OO solicitará que, si no se produce la continuidad del centro en otra ubicación de Getafe, se haga efectiva la cláusula que anula el convenio urbanístico en la parcela donde está ubicado Mundomotor y se retrotraiga la calificación de suelo residencial para evitar la generación de plusvalías a sus propietarios a costa del empleo.

Gabinete de Prensa
de la Unión Comarcal Sur de CC OO

OPINIÓN

Beatriz Vargas: maestra, compañera y amiga

Nos dejaste el lunes 26 de marzo. La enfermedad que padecías desde hacía tiempo te llevó de nuestro lado y nos dejó helado el corazón. Te recuerdo en la clase con tus chicos y chicas, tranquila, sin agobiar-te, feliz... Parecías de otra pasta. Tantos años de maestra, casi 25 en el colegio público Miguel Hernández, educando a tantas generaciones que han tenido la suerte de disfrutar con tus enseñanzas. También te atreviste con la jefatura de estudios y la dirección porque te gustaban los retos. Estuvimos juntas en el grupo de coeducación del colegio, compar-

timos ideas y experiencias, te apasionabas con todo lo que hacías. El martes, 27 de marzo, en el tanatorio, estuve con Blanca, tu antigua compañera de nivel. Me dijo que trabajar contigo fue muy fácil, que te adaptabas muy bien y que nunca ponías pegas. Tú sabías hacer fácil lo difícil, sencillo lo complicado y alegre lo triste. Hacías magia. Cuando me fui del colegio me regalaste unas letras: "Bego, allí donde vayas lo harás muy bien". Fue un regalo maravilloso que me ha ayudado mucho; tú, seguramente, escribiste estas letras sin esfuerzo porque eras así.



Beatriz Vargas, a la derecha, junto a unas compañeras maestras en una granja escuela.

De cada centro por el que he pasado me he quedado con unas pocas buenas amistades. He sido muy afortunada porque tú fueras una de mis amigas del Miguel Hernández. ¡Qué gusto compartir contigo cafés de los domingos, fiestas de cumpleaños, reuniones para contarnos cómo nos iba la vida! Cuando te pusiste enferma seguíste siendo optimista. No te olvidaré nunca por ser una excelente maestra, una buena compañera y una mejor amiga. Hasta siempre.

Begoña Angulo

CRÓNICAS MUNICIPALES

Locales 1 Visitantes 0

Es un jueves. Pero no es el Santo. Aunque parece que los vecinos que acceden al Teatro García Lorca están en procesión. De forma parsimoniosa entran. Cuando los últimos de la fila suben por las escaleras buscando el primer anfiteatro ya escuchan el hilillo de voz del alcalde. A portarse bien, ni aplausos ni abucheos, a ver si el pleno se puede desarrollar con respeto, es la traducción del *speech*. Y a ver si no la montamos otra vez, completan por lo bajini los que recuerdan la sesión sobre el Estatuto catalán celebrada en el el mismo foro.

Es sentar las posaderas y alucinar con la entrada. ¡Olé y olé, la capacidad de convocatoria que tienen los políticos! (sobre todo cuando montan algún acto democrático-lúdico fuera del Ayuntamiento, al salón de plenos no va ni *el tato*). A reventar está el teatro. Media de edad: de 50 para arriba. Juan Carlos Ramírez, de UGT, ha cogido el micro y arenga al respetable en un tono sindicalista chillón. Es el primer representante del pueblo que desfilará por el escenario. Le siguen el del consejo sectorial de Salud, el de CC OO y el de la Federación de Asociaciones de Vecinos. Parecen los monólogos de *El show de Flo* pero en serio. No es para chistes. Todos alzan su voz para secundar la propuesta de PSOE e IU en defensa de la sanidad pública y en contra de la privatización del Hospital Universitario. Lo que es lo mismo: contra las políticas sanitarias del Gobierno regional.

El teatro es campo de fútbol. El tándem PSOE e IU recibe en casa al PP, que defiende los colores de su presidenta, Esperanza Aguirre. El estadio hierve. Las gradas, plagadas de hinchas locales. Con el número 1, María Jesús Fraile, PP. No se amilana, a pesar del clima adverso. Abucheos. Mira al árbitro. "Rogaría silencio". El de negro: "Voy a poner todo el peso de la alcaldía por conseguir el derecho de expresión". Aplausos. Ahora Uyarra, IU. Ovación cerrada tras su incursión por la banda. Aplausos también para el medio centro, David Lucas, PSOE. Segunda parte. Cambio en el PP. Sale del banquillo su líder, José Luis Moreno, sustituye a Fraile. Quiere dar mordiente al ataque. Abucheos. El colegiado mira el reloj. "Tenía 5 minutos para hablar y lleva 11". Moreno protesta. El público se cabrea. "Fuera, fuera". Fuera de juego de Moreno. Uyarra, Lucas y el árbitro, que también quiere tocar balón, concluyen la sesión. Piii. Final del partido. Resultado: PP, en contra de la proposición - PSOE e IU, a favor.

Noemi Moyano

Diseñamos viviendas pensando en ti

ROMPE CON LA MONOTONÍA
Ven al Tropic

- En Calle Madrid, frente a la Universidad Carlos III.
- Viviendas 2 y 3 dormitorios con plazas de garaje y trastero.
- Urbanización privada con zona de juego de niños y piscina.

GETAFE

Visite Piso Piloto

Oficina de información y venta:
C/ Madrid, 131 GETAFE
TEL.: 91 684 04 65

URBIS
www.promocionesurbis.com

Luis Domínguez, responsable de Festejos en el Ayuntamiento, es el candidato del PSOE en Seseña

“Me presento con la confianza de que voy a ser alcalde”

A sus 34 años, Luis Domínguez, responsable de Festejos en el Ayuntamiento de Getafe, ha sido nombrado candidato del PSOE en Seseña. El reto lo afronta con seguridad: “Me presento con la confianza de que voy a ser alcalde”. La alternativa que abandona (actualmente gobierna IU) pretende “convertir a Seseña en una ciudad modelo, de referencia en infraestructuras y servicios”. Apostar por la vivienda joven (“que deje de ser una ciudad dormitorio”) y planificar el desarrollo urbanístico del término municipal, promoción de políticas de educación, sanidad, deportes y cultura, creación de una agencia de desarrollo local, realizar una gestión transparente y próxima..., son otras de las propuestas. En materia de educación, Domínguez denuncia la situación. “A mi hija la tengo que llevar a Ciempozuelos. Sólo hay dos centros de atención a la infancia, abiertos de 9.00 a 13.00 horas, y una escuela infantil privada”. Deportes también es un campo sin cultivar. “Hay una piscina pública”, señala la oferta insuficiente para las necesidades de una ciudad que en la presente legislatura “ha multiplicado por dos la población”, que llega a cerca de los 12.000 habitantes.



Luis Domínguez, candidato a la alcaldía de Seseña por el PSOE.

cienta para las necesidades de una ciudad que en la presente legislatura “ha multiplicado por dos la población”, que llega a cerca de los 12.000 habitantes.

Habilidades sociales

Domínguez se presentó en sociedad con “muchísima ilusión”. Llevaba algún tiempo trabajando en el proyecto, desde que la Ejecutiva provincial de Toledo le comunicó la designación. Su casa está en el barrio de Vallegrande. Vive en Seseña desde hace cinco años. Está casado y tiene una niña de 19 meses. Laboralmente ha crecido en Getafe. Alrededor de doce años lleva como técnico del Consistorio. Los primeros los pasó de coordinador de centros cívicos como el de El Bercial o Juan de la Cierva. Hace una década se integró en el área de Cultura, como responsable de Festejos. Su periplo en la administración pública le ha aportado “experiencia, habilidades sociales en la relación con los vecinos, capacidad para visualizar las necesidades de las entidades, de los ciudadanos, el desarrollo de un senti-

miento de servicio público”. Las raíces con la localidad están arraigadas. Los padres del madrileño diplomado en Ciencias de la Educación son docentes en centros. “Mi padre es director del Instituto Alarnes y mi madre, maestra allí. Son profesores de la localidad en la enseñanza pública desde hace veinte años”. “Con sorpresa” es como han acogido muchos compañeros su incursión en la política. Su familia cree que “es un reto importante”. Entre sus puntos fuertes señala su “capacidad de trabajo y sacrificio. El ser capaz de dialogar y consensuar, y buscar los acuerdos antes que los enfrentamientos”. En su opinión, la política en Seseña necesita una dosis de consenso. “El clima no ha sido de acuerdos sino de crispación”, define la legislatura que toca a su fin con las elecciones del 27 de mayo. Su intención es “compaginar” su responsabilidad en el Ayuntamiento y su actividad política hasta que pueda. “Voy a trabajar en Getafe hasta el último momento. Voy a estar en las fiestas”.

Noemi Moyano



BALMORALES

POR RENOVACION DE EXPOSICIONES

www.balmorales.com

- Sofá con cheise-longe en piel 100% 1ª calidad.

1.612 €



- Librería en cerezo 3.25 Mts

2.995 €



- Librería color nogal 3.36 Mts

1.950 €

... y mucho mobiliario más rebajado por renovación.

Además 20 % de Dto. en todas nuestras BOISERIES de encargo.

Oferta valida desde el 20 de Marzo hasta 30 de Abril del 2007

C/ Madrid, 83 Getafe 916 83 35 34

Parking contiguo

O
F
E
R
T
A
S

Ú
N
I
C
A
S

Los partidos políticos que concurrirán a las municipales del 27 de mayo ponen en marcha sus maquinarias de comunicación

Tiempo de precampaña

Los partidos políticos que concurrirán a las municipales del 27 de mayo se han colocado en la línea de salida. Les quedan menos de dos meses para convencer al electorado de que su propuesta de gobierno

es la mejor. PSOE, IU, PP, Los Verdes-Ciudadanos Diversos, POSI o Vientos del Pueblo, entre otros, cada uno a su manera, viven este tiempo de precampaña.

Noemi Moyano

A la espera de que lleguen las últimas tendencias regionales (el socialista Simancas está visitando a los ciudadanos casa por casa, mientras los populares Aguirre y Gallardón se comunican con ellos por teléfono), mezclarse con la gente es la principal rutina que en la localidad practica el buen candidato. En esta estación el político baja al albero de la ciudad y habla de tú a tú con su población. Ignacio Sánchez Coy, cabeza de lista por IU, es un ejemplo. "Visitar a la gente en los mercados, en la calle, a los trabajadores en las empresas..." enumera algunas de las citas escritas en su agenda. El encuentro cara a cara tiene beneficios. "Es más fácil explicarle a una persona tus propuestas si hablas con ella quince minutos en la calle Madrid". La gente abre sus oídos para escucharle. "Están receptivos, no solemos tener problemas". Siempre hay excepciones. "El otro día" estaban repartiendo propaganda y alguien les saltó: "Pues no os voy a votar, porque no me quitáis la *ecotasa*", recuerda Coy. De esta comunicación personal recoge muchas propuestas. "Te plantean desde el cambio en el sentido de la circulación de una calle hasta que pongas un espejo retrovisor en otra en la que no ven salir los coches". Francisco Santos Vázquez, responsable de campaña del PSOE, también lo tiene claro. "Por los estudios que tenemos hemos decidido que nuestra precampaña sea muy cercana al ciudadano". En ella primará "más el cuerpo a cuerpo" que los grandes actos. "Nuestro candidato tiene perfil para ello", dice de Pedro Castro. "Está todo el día en la calle, transmite el mensaje boca a boca". Para ayudar al regidor a refrendar el título, más de trescientas personas actúan estas semanas como "agentes electorales, amplificadores de nuestras ideas". Son afiliados, simpatizantes, gente cercana a la forma-



Publicidad, dípticos o fotocopias, cualquier medio sirve para que los partidos difundan su mensaje.

"Por primera vez el PSOE va a hacer una campaña para incentivar el voto sin pedirlo", dice el responsable del despliegue, Francisco Santos Vázquez

Los miembros de la plataforma vecinal y ahora partido político Vientos del Pueblo, montan mesas en la calle varios días a la semana, y reparten información sobre su proyecto

ción, comprometidos en la causa. José Luis Moreno, líder del PP convive "con los vecinos al máximo. Quiero tratar de quitar esa imagen del político, tiene que ser uno más". Como tal, éste es recibido en la Oficina de atención al vecino que está situada en la calle Madrid. Que una vía está mal asfaltada, que existen barreras arquitectónicas en un de-

terminado lugar, que se habilite un carril bici en los nuevos desarrollos de Los Molinos y Cerro Buenavista..., son algunas de las demandas que recolectan.

El Partido Obrero Socialista Internacionalista, POSI, también organiza jornadas de interrelación. "Vamos a fábricas como CASA, John Deere, y centros de estudio como la

Universidad Carlos III", apunta Pablo García-Cano, el treinteañero cabeza de lista de esta formación.

Como una extensión del populismo aparece la opción de mimetizarse con el entorno. Toca, por ejemplo, Perales del Río. Entonces, alguien como Coy se traslada al barrio bien temprano. Se tomá un café en el centro comercial y se queda horas

hablando con los lugareños. En el PSOE la consigna es "ir donde va la gente", dice Santos Vázquez. Por eso las propuestas que elabora su partido "son distintas en cada barrio". Harán el recorrido por cada uno de ellos "después de Semana Santa" y pegarán carteles por la ciudad animando a la participación. Moreno también gusta de gastar jornadas en los distintos enclaves. "Pasea por sus calles, visita comercios, come en un bar, por la tarde está con los ciudadanos", apunta el coordinador de campaña del PP, Carlos González. Los miembros de la plataforma vecinal, y ahora partido político, Vientos del Pueblo, montan mesas en la calle varios días a la semana, y reparten información sobre su proyecto. Su casa al aire libre está abierta a la colaboración. "Viene un ciudadano y se ofrece: yo quiero pegar carteles, yo quiero participar...", explica Amador Muñoz. El circuito para dar a conocer su iniciativa es parecido al del resto. "Visitamos tiendas, comercios..." ¿Lo que más le ha sorprendido a este colectivo? El éxito entre los comerciantes, "hay una gran aceptación en las tiendas, que pagan muchos impuestos".

Valentín Cárcamo, portavoz del partido Ciudadanos Diversos, que se presenta a los comicios junto a los Verdes, destaca "la calidez y la cercanía" y la "experiencia" de su candidatura, la actual concejala del grupo de los no adscritos (y ex de IU), Catalina Mikue Ndong. Unas cualidades que no sólo hay que explotar en época electoral. "Ya veremos si Rafael Simancas visita a la gente o Aguirre y Gallardón llaman por teléfono después", apunta con una sonrisa Cárcamo. El norte de su brújula es relacionarse permanentemente con la población. "La gente está desencantada con la política, muchos pasan. Ven que los políticos se acercan sólo cuando están en campaña".

Como si fueran David y Goliat

Aunque algunos partidos con representación municipal hablen de "recursos económicos limitados", el hecho es que, comparados con otros grupos, son como Goliat. Un David no tiene ni para pipas. "No podemos pagar una valla, es carísimo", señala el portavoz de Ciudadanos Diversos, Valentín Cárcamo. "No tenemos dinero", transmite Ofelia Mendoza, en el mismo barco. Un par de cafeterías se han convertido en el cuartel general de su grupo. En su trashumanía, el ordenador portátil es su mejor aliado. "Yo no tengo una secretaria, despacho o recursos. Nuestro mérito es el trabajo diario en un bar, en la calle", apunta la can-

didata, Catalina Mikue Ndong, que vivió la pasada precampaña en las filas de IU. Pero, como David, el colectivo agudiza su ingenio. Para no gastar dinero en la factura del teléfono se convocan unos a otros, por sms "hacemos una cadena, uno avisa al otro, éste al siguiente y así hasta el final...". Los medios de Vientos del Pueblo, los justos para "hacer cuatro fotocopias", dice Amador Muñoz.

Al tren de las nuevas tecnologías se suben todos. Los del Partido Obrero Socialista Internacionalista han creado un blog. "Para partidos como nosotros es importante darse a conocer e Internet es cada vez más útil", señala el primero de la lista,



En la oficina del PP reza el eslogan Vecinos como tú.

Pablo García-Cano, que define a su grupo como "independiente. No tenemos subvenciones ni las que-

remos". El PSOE explota la Red, "todos los días mandamos 400 correos electrónicos". En una página

los internaturas pueden volcar sus propuestas. "Escriben cosas como: Vivo en la calle tal y..." dice el responsable de campaña, Santos Vázquez.

El marketing es la niña bonita del PP. Dos concejales se reparten la coordinación electoral (José Luis Vicente) y la de campaña (Carlos González). Su fuerte son los eslóganes que, como churros, produce el partido. *20 años son demasiados, ¿Cuánto te cuesta aparcar?, Getafe, nuestra vida, Vecinos como tú*, son algunos. Grupos encargados del buzoneo, de la pegada de carteles, del manejo de coches... es parte de la logística con la que cuentan.

De mitin a mitin y tiro porque me toca

Actos multitudinarios o mítines de andar por casa complementan al derroche de comunicación personal entre políticos y ciudadanos. Son las convocatorias de masas en las que el micrófono amplifica las ideas del candidato. A Ignacio Sánchez Coy, portavoz de IU le da igual la envergadura del auditorio. "No me pongo nervioso ni ante uno más pequeño o más grande". De pasado sindicalista, Coy se siente "cómodo". Su truco: "No planteo cosas que no siento. Es más fácil de comunicar". Para Francisco Santos Vázquez, responsable de campaña del PSOE, los actos públicos son una herramienta obligatoria. "Es un buen barómetro". Apunta el 6 de abril como posible día en el que se presente oficialmente "el programa y la lista", después de que ya se produjera la puesta de largo del candidato, Pedro Castro, que estuvo apoyado por los compañeros Rubalcaba y Simancas. Entre mediados y finales de abril el PP tiene previsto presentar su candidatura completa. Están por confirmar los políticos regionales y nacionales que acompañarán a José Luis Moreno, pero asegura que "la presidenta Esperanza Aguirre" será una de las protagonistas.



Ignacio Sánchez Coy, candidato de IU, durante un mitin.

Los discursos de Moreno los escribe él, y reconoce que con los años ha perdido los nervios a hablar en público. "Cada vez estoy más sereno, cada vez utilizo menos los guiones, cada vez improvisas más, el discurso es más natural".

Catalina Mikue, de Ciudadanos Diversos, señala "los trámites tan largos" que se tienen que completar para solicitar espacios públicos donde celebrar sus actos, en los que utilizan "diapositivas" para hacer llegar su programa, puntualiza su compañera Ofelia Mendoza. El Partido Obrero Socialista Internacionalista (POSI) baraja preparar con otras organizaciones un homenaje a la República el

14 de abril. Cerrarán la campaña el 25 de mayo con "un pequeño mitin" que ofrecerán desde la caseta que montan con motivo de las fiestas municipales. Los componentes de Vientos del Pueblo hablan de las dificultades que, como plataforma vecinal, han tenido para reunirse en espacios municipales. "No nos dejan los centros cívicos. Las asambleas las hacemos en la Iglesia de Fátima", explica Amador Muñoz. Su compañero Gerardo Hernán supone que ahora, como partido político, no tendrán problemas para acceder a estos auditorios durante el periodo de campaña (quince días antes de las elecciones).

Votación tras la resaca y otras anécdotas

El día de reflexión en Getafe será día de fiesta. En esta ocasión las celebraciones patronales coinciden con la jornada previa al 27 de mayo, fecha de las elecciones municipales. Esta circunstancia no ha pasado desapercibida para Francisco Santos Vázquez, responsable de campaña del PSOE. "La gente se acuesta a las 9, cuando tiene que levantarse a votar". La anécdota ha provocado un cambio en los planes del PSOE. "Nos hemos cuestionado algo. Por primera vez el PSOE va a hacer una campaña para incentivar el voto sin pedirlo". Decirle al ciudadano simplemente que vote, sin poner apellido a su papeleta. "Si no lo hace nos cargamos la democracia". Los Ciudadanos Diversos se han encontrado con alguna situación desagradable en su estreno. "El partido de los inmigrantes nos llaman", se refiere Catalina Mikue Ndong, nacida en Guinea Ecuatorial y nacionalizada española, a algún titular aparecido en la prensa escrita. Acusan a estos medios de crear confusión porque "un inmigrante no puede crear un partido político ni puede votar", apunta Mikue. El Partido Obrero Socialista Internacionalista (POSI) y

Vientos del Pueblo se rebelan contra la ordenanza municipal que prohíbe repartir hojas informativas en la calle. Entre ambos grupos acumulan una batería de penalizaciones económicas. "Se deberían retirar las multas y modificar esta ordenanza que equipara a partidos y sindicatos con empresas privadas de publicidad", reivindica al Gobierno municipal el candidato del POSI, Pablo García-Cano. Otros sucesos poco agradables han teñido estos días, como las pintadas con las que amanecieron las sedes del PSOE y del PP.

Como si de una estrella de rock se tratase, a José Luis Moreno, líder del PP le han llegado a pedir autógrafos durante el periodo electoral. "Lo que más me ha chocado es que alguien pueda querer un autógrafo mío. Yo soy una persona a la que no le gusta el protagonismo".

Como si fueran pitonisas, los medios de comunicación lanzan sus encuestas. Vislumbran pactos. Amador Muñoz, de Vientos del Pueblo desmiente futuras alianzas de su grupo. "Si saliéramos elegidos estaríamos en la oposición, no haríamos coalición con nadie", asegura.



Hesperia Getafe



Desde el hotel Hesperia Getafe te invitamos a disfrutar los días 20 de abril y 4 de mayo a las 21:30 h. de una fantástica cena en nuestro restaurante "La Torrecilla" acompañada por la interpretación en directo de los mejores fragmentos románticos de las más importantes zarzuelas.

Cántame Corazón

6 historias de amor
(y desamor)
en la zarzuela

Zhanna Vanat, soprano
José Belestini, tenor
César Belda, piano

Cena y espectáculo en directo

40€

I.V.A. incluido

Disfruta además, a partir del 16 de abril, de nuestro nuevo MENÚ DEL DÍA por sólo 15 €

MÁS INFORMACIÓN:

91 601 18 00

eventos@hesperia-getafe.com

Chamberlain 1 28905 Getafe MADRID
Tel.: [+34] 91 601 18 00 Fax: [+34] 91 682 38 17
hotel@hesperia-getafe.com www.hesperia-getafe.com

Vecinos de Getafe Norte culpan al Metrosur de las grietas de sus viviendas

Esta casa es una ruina

Grietas que brotan en los muros y suelos. Puertas y ventanas desencajadas que no cierran. En esta ruina es en lo que se han convertido las casas de los sueños de un puñado de vecinos que se compraron un chalé en el barrio de Getafe Norte. Para ellos, la

decrepitud de sus hogares tiene un culpable: el Metrosur que pasa al lado de su calle y que "mueve" las edificaciones. La respuesta de Madrid Infraestructuras del Transporte es que antes de hacer la obra ya existían "problemas estructurales y grietas" en las viviendas.

Se mudó emocionada a su nuevo hogar. Era la casa de sus sueños. Ahora, desesperada, lo único que le sale por la boca es: "Esta casa es una ruina". Eugenia Muñoz es expresiva a la fuerza. A su chalé, situado en el número 2 de la calle Manuela Malasaña, le comen las grietas: en la fachada, en el salón, en las habitaciones... Su caso no es excepcional. En Getafe Norte varias casas padecen este deterioro. Ocho familias se han unido para denunciar su situación a través de la asociación de vecinos. Se han dirigido a Mintra, Madrid Infraestructuras del Transporte para que les de una solución. Porque, coinciden, el Metrosur, cuyo túnel pasa cerca de sus domilios, es el origen de sus males. "Fue empezar a construir el metro y empezar las grietas", resume Luis Sánchez, otro afectado.

Ventanas que no cierran

Luis Sánchez y su mujer María Elena se compraron su casa en la calle Teresa Berganza "con ilusión y mucho esfuerzo". Se trasladaron de su antigua vivienda en Getafe a este barrio en 2001. A los cuatro meses comenzaron a advertir las grietas, coincidiendo, afirman, con las obras del Metrosur. Hoy, el único remanso de paz lo encuentran en el patio, donde un cerezo en flor les traslada a su pueblo en el valle del Jerte. Cuando muestran las marcas de sus paredes, se vienen abajo: "No me digas que no es para coger una depresión de caballo". En su habitación, un espejo oculta parte de una interminable grieta. Luis retira el accesorio, coge la llave de su coche y la mete en la desgarrada pared. Cabe. También un lápiz o un tenedor. Ninguna estancia se libra de cicatrices. En los paramentos verticales, en los pavimentos. La mayoría largas y abiertas, otras hilitos, finos trazados que empiezan a surgir. Si sólo fuera eso. Las ventanas no cierran. Las puertas tampoco. "Han cedido" explica la mujer. En su casa pasan frío. Es un congelador en invierno, "como por las ventanas pierdes todo el calor no puedes poner la calefacción". Es como si la vivienda se hubiera desencajado, y ahora nada está en su sitio, como si la casa se moviera, explica Romi Serrano, otra afectada de Teresa Berganza. "Durante el día no lo aprecias porque estás para arriba y para abajo. Pero por la noche, es una sensación muy extraña, te da miedo: oyes como si crujiere", añade. Ha comprobado que la madera de una parte de la escalera que comunica plantas "se está poniendo negra. Al moverse la casa, me imagino que ha habido alguna fuga de las tuberías que hay por dentro". Hace dos meses, cuenta Eugenia, "el radiador del salón, que es muy grande, se cayó de donde va encajado. Lo pudimos sujetar y lo hemos vuelto a colgar". En el número 1 de Ma-



En las grietas de la casa de Luis Sánchez cabe una llave.

nuela Malasaña una construcción aparece apuntalada. "Al chaval de aquí le han desahuciado", dice Eugenia. Pero su caso "es más liso". Los vecinos explican que esta casa se levantó con autonomía, sin el nexo de unión del resto de los pareados. Aunque sí entienden que el suburbano ha contribuido al desenlace, "la ha movido más". ¿Qué ocurre bajo el suelo? Luis señala la calle que pega al lateral de su chalé. "Por ahí pasa el Metrosur. A

tres metros y medio como máximo de las casas". Jesús Fernández, presidente de la Asociación de Vecinos de Getafe Norte, dice que "el tema aquí es mucho más grande". "No se sabe cuál es el trazado real del Metrosur. Hay un proyecto. Pero se comenta y se rumorea que ese trazado se ha variado por problemas técnicos: que puede estar más cerca de las viviendas". La asociación se ha convertido en portavoz y baraja la posibilidad de contratar a un fo-



Romi Serrano muestra los azulejos resquebrajados de su garaje.

fundado en arquitectura que atestigüe qué ocurre en el subsuelo. Antes ha solicitado a Mintra la documentación pertinente. "Les hemos pedido una reunión. El Ayuntamiento también se lo ha pedido. Pero Mintra no lo da, lo niega. Lo que alega es que ya indemnizó a una serie de personas, que éstas aceptaron un dinero a cambio del destrozo que se hizo en las viviendas".

Lavado de cara

Luis explica cómo tres familias recibieron 9.000 euros, que utilizaron para ocultar los daños. De eso hace unos años. Fue cuando, con las obras en marcha, se dieron cuenta de la transformación que sufrían los muros. "Las primeras grietas las encontré en el salón, en los huecos de las escaleras y en los cercos de las puertas de entrada". Corría 2001. "Vi a un topógrafo y le dije: Mira, que mi casa se está agrietando. Me dijo, tenga este teléfono". El montante se

traspasó a través de un cheque nominal firmado por Ferrovial Agromán, encargada de los trabajos, y no por Mintra, aseguran los vecinos. Treinta y cuatro días estuvieron los pintores y albañiles arreglando las taras del chalé de Luis. Las huellas reaparecieron al tiempo. "Nos han engañado. Nos arreglaron las vetas, para lavar la cara. Pero el suelo está mal", dice su mujer. Otra vez se dirigieron a la empresa pública. "Nos dijeron que si queríamos denunciáramos. Pero ellos no me reconocen las grietas".

Romi recuerda cómo sentía en su hogar los trabajos del túnel. "Si tú subías a la buhardilla, cuando estaba la tuneladora, retumbaba y vibraba la casa. "Las vagonetas las tenía debajo de la cama", confirma Luis. "Algo positivo que era la llegada del metro, que veíamos como una alegría... Maldita la hora. Con lo a gusto que estábamos".

Para quien pueda pensar que las deficiencias provienen de una mala edificación de las urbanizaciones, los damnificados tienen respuesta. "Ocho vecinos y cinco constructores diferentes", apuntan. Otro dato. Están perjudicadas las casas de las esquinas que dan al túnel. Aunque algunos de los segundos en la cadena de pareados han visto brotar las primeras estrías, dicen. Romi realizó por su cuenta un estudio geotécnico, "hace siete u ocho meses. Nos dijeron que todo era a raíz del metro. Que el terreno se va". Los afectados vuelven la vista a la calle próxima, "han aparecido socavones ahí en medio. El asfalto está agrietado". Jesús Fernández reconoce que esta búsqueda de soluciones "va lenta". "Pero, en definitiva, sería peor que las casas se cayesen". "A mí me da miedo...", dice María Elena. En su reivindicación han encontrado el apoyo del Ayuntamiento, que ha llevado a pleno una propuesta en la que "solicita a Mintra que solucione los problemas que origina Metrosur en Getafe Norte".

Madrid Infraestructuras del Transporte responde

En primer lugar, el Ayuntamiento no se ha puesto en estos tres años en contacto con la empresa Mintra, encargada de las obras realizadas en Metrosur, por lo que sorprende sus declaraciones e inquietud en este momento. Unas manifestaciones que siguen sin plasmarse en una petición concreta, ya que aparte de dar una rueda de prensa sobre el tema no ha realizado ningún tipo de gestión ni de petición a Mintra.

En segundo lugar, cada vez que Mintra realiza una obra de metro lleva a cabo un acta notarial de la situación de las casas que se pueden ver afectadas por el túnel. En este caso, las actas notariales que se suscribieron indican ya la existencia de problemas estructurales y grietas en las viviendas.

Los vecinos de las viviendas unifamiliares con problemas tienen un pleito interpuesto contra la promotora de sus viviendas al considerarla la culpable de la mala calidad de sus viviendas.

Los cimientos se encuentran en arenas sin haber pro-

fundado lo suficiente para asentar los edificios. La propia empresa Mintra fue requerida en un juzgado para realizar un peritaje de las tierras sobre las que se asientan, como experto en el terreno donde él había trabajado, y no como acusado.

Estudios geotécnicos demuestran además que el túnel no ha producido ningún movimiento ni transmitido ninguna vibración por el terreno.

Después de tres años de inaugurada la infraestructura, si algún vecino tenía problemas debería haberlos indicado con anterioridad. De todas formas, técnicos de Mintra han acudido a la zona para comprobar los supuestos daños, sin que ningún vecino de las 8 viviendas unifamiliares haya transmitido que consideraba culpable del problema a Mintra. La familia que, según el Ayuntamiento, ha tenido que ser desalojada de uno de los chalés, lleva bastante tiempo sin vivir, por lo que no ha sido algo de urgencia realizado en la última semana.

Firmado: Mintra

Noemi Moyano

La Hermandad del Patriarca San José organiza la procesión del miércoles

La Semana Santa por televisión

La Catedral de la Magdalena se convertirá en el escenario al cual se asomarán los espectadores de Televisión Española para seguir la Semana Santa, con el obispo Joaquín María López de Andújar como anfitrión. La cadena nacional ha elegido el recién restaurado templo para retransmitir los actos religiosos del jueves, viernes y sábado. Durante toda la semana se sucederán los oficios, tanto en la seo como en el resto de iglesias de la localidad. El triduo pascual se iniciará el jueves, 5 de abril, con la misa de la Cena del Señor como acto principal de la jornada, que será el primero de los actos retransmitido por televisión. A partir de las 23.00 h. comenzará la hora santa, realizándose turnos de oración en el monumento durante toda la noche. El Viernes Santo, día de la pasión y muerte de Cristo, también serán emitidos los oficios, a partir de las 17.45 h. El interior del templo mayor de la diócesis será el escenario del viacrucis que con sus catorce estaciones se desarrollará desde las 23.00 h. A la misma hora del sábado, la Vigilia Pascual tendrá las cámaras para difundirla. Los actos mayores, que estarán presididos, asimismo, por el obispo, serán el Domingo de Resurrección, con misas a las 9, las 11 y las 12.30 h. Su auxiliar, Rafael Zornoza, estará pre-

sente en los oficios que se realicen en el Cerro de los Ángeles durante toda la semana.

De procesión con los cofrades

Los encargados de poner el color y la música en las calles serán los cofrades de la Hermandad del Patriarca San José, que anualmente preparan la procesión del Miércoles Santo. La novedad este año es la creación de la sección de música, que con 23 tambores y dos bombos, dará el aire solemne a esta celebración que tiene como punto de salida y término el colegio de los Escolapios. "Son chicos desde 12 o 13 años que han estado trabajando muy duro y ensayando todos los sábados por la tarde", explica Francisco Barrio, presidente y hermano mayor de una cofradía, que ha aumentado el número de socios hasta los 648 miembros, un 10% más que el año anterior.

Los pasos principales de la procesión serán el Cristo del Rescate (nazareno similar al de Medinaceli), con los cofrades vestidos totalmente de morado; el Cristo de la Buena Muerte (calvario con la virgen y san Juan), con túnica y capirote burdeos y capa blanca y que portará pequeñas cruces; y la Virgen de la Esperanza, "un paso de palio", donde aquellos que desfilan llevan traje



Cartel de promoción de la Semana Santa.

blanco y capa del mismo color, con vuelta en verde. Este año "se hará una estación de penitencia delante de la Catedral", a las 21.30 h., donde también presentarán los pasos a la iglesia.

El recorrido, que parte de los Escolapios, pasará por la plaza de la Constitución, las vías Toledo, Magdalena, Manzana, Capellanes, Los Ángeles, regresando por las calles Madrid y Ramón y Cajal, para luego tomar Felipe Estevez y recalar nuevamente en el colegio.

Raquel González

Celebración penitencial y misa

Catedral de la Magdalena
Miércoles, 4 de abril, 19.00 h.

Procesión del Miércoles Santo

Colegio de los Escolapios
Miércoles, 4 de abril, 20.30 h.

Misa de la cena del Señor (TVE)

Catedral de la Magdalena
Jueves, 5 de abril, 18.45 h.

Hora santa

Catedral de la Magdalena
Jueves, 5 de abril, desde las 23.00 h

Oficios: celebración de la pasión (TVE)

Catedral de la Magdalena
Viernes, 6 de abril, 17.45 h.

Viacrucis

Catedral de la Magdalena
Viernes, 6 de abril, 23.00 h.

Vigilia pascual (TVE)

Catedral de la Magdalena
Sábado, 7 de abril, 23.00 h.

Pascua de Resurrección

Catedral de la Magdalena
Domingo, 8 de abril, 9.00, 11.00 y 12.30 h.

Nace una nueva fundación en la diócesis

El Centro de Orientación Familiar (COF) de la Diócesis ha presentado oficialmente su recién creada fundación sin ánimo de lucro que comenzó su andadura en enero. Con ella se pretende dar "estructura" y "un carácter institucional" a los servicios dirigidos "a la familia y a la vida" que ya estaban ofreciendo, según explica la directora y médica, del COF, Teresa Martín Navarro. Además de conseguir subvenciones para continuar con sus proyectos, como el de la formación. Martín recuerda que el primer centro se abrió en Getafe hace ocho años y ahora ya cuentan con cinco sedes en el sur de Madrid. Entre los objetivos futuros se encuentra el de inaugurar más en otros puntos de la Diócesis. Tres son los pilares en que se basa el COF: Orientación y mediación familiar; "servicio a la vida", que incluye el conocimiento de la fertilidad y directrices para evitar el aborto, y la formación como prevención dirigida a adolescentes, jóvenes o matrimonios.

Al acto de presentación de la fundación acudieron Franca Tonini, del COF de Salamanca, y Nieves González Rico, de la Fundación Desarrollo y Persona de Valladolid y colaboradora de la cadena COPE. También ofreció unas palabras Teresa Martín y el obispo cerró el encuentro.

S.Z.

2 Plazas de garaje gratis
Para viviendas de 4 dormitorios

1 Plaza de garaje gratis
Para viviendas de 2 y 3 dormitorios

mil ojos puestos en el acabado.

Mil ojos puestos en cada fase del proceso: desde el primer ladrillo a la última capa de pintura. Incluso tras la entrega de llaves: nuestro servicio postventa garantiza que usted dispondrá en todo momento de la misma atención que hemos puesto en su casa. Y ahora ya puede volver a mirar la imagen.

SOTODEL BERCIAL

VIVIENDAS DE 2, 3 Y 4 DORMITORIOS EN GETAFE PISOS Y DÚPLEX CON SOLARIUM
Situación privilegiada - Cerca de A42 - Junto a Estación El Bercial - Cercanías RENFE - Zonas comerciales y de ocio

CONSTRUCCIONES
ARRANZ ACINAS

miramos por ti

Información y venta

Aparcamiento de C.C. Urende, Ctra. de Getafe a Leganés, sn. 91 597 32 24 getafe@arranzacinas.es
C/ Madrid 67, 1º A 91 696 80 89 Getafe (Madrid) www.arranzacinas.es

Josefina Barrena, presidenta de la delegación diocesana de Manos Unidas

“Vivimos con la satisfacción de saber que alguien en el Tercer Mundo se beneficia de nuestro trabajo”

Con un proyecto en ciernes, “recaudar los fondos necesarios para construir una escuela polivalente para niños y adolescentes en Mozambique”, la delegación de Manos Unidas de Getafe está sumergida en plena vorágine de trabajo. Para Josefina Barrena,

su presidenta, sería imposible desarrollar estos proyectos sin la colaboración de los voluntarios. Saber que alguien en el Tercer Mundo se beneficia de sus acciones es la máxima satisfacción que recibe, aunque su labor va más allá de la simple recaudación.

Con 93.000 socios en España, Manos Unidas desarrolla anualmente en torno a 800 proyectos en los países del Tercer Mundo y las delegaciones de esta ONG realizan una labor fundamental. “En la diócesis de Getafe contamos con unos 1.200 asociados. Gracias a ellos y a los voluntarios que colaboran activamente en las campañas de recaudación de fondos, podemos contribuir a que estos planes se desarrollen”, explica Josefina Barrena, su presidenta. La sucursal situada en la localidad nació casi al mismo tiempo que se creara esta ONG católica. “Tenemos casi 50 años de vida”, apunta Barrena, que añade que “cuando Getafe pasó a ser sede eclesiástica [antes era simplemente vicaría] nuestra actividad se intensificó”. Su base está en el obispado, “desde aquí nos encargamos de coordinar las acciones que se promueven en los 48 municipios que conforman la diócesis”.

Campaña contra el hambre

Manos Unidas impulsa dos actividades fundamentales a lo largo del año. “En septiembre realizamos el reparto de material de trabajo por colegios e institutos para que los niños y adolescentes conozcan cómo viven las personas más pobres. El segundo domingo de febrero realizamos la campaña contra el hambre”. En esta última, las parroquias participan activamente realizando una colecta cuyos frutos irán destinados al desarrollo de un proyecto en el Tercer Mundo. “De esta iniciativa provienen el 37% de los fondos. Los donativos voluntarios y variables de nuestros socios y de gente particular aportan el 39% de lo recaudado”. El resto procede de otras fuentes como instituciones públicas o empresas privadas.

Tal y como explica Barrena, “este año todo lo que reunamos irá destinado a la construcción de una escuela polivalente para niños y adolescentes en Mozambique y para el desarrollo de otras iniciativas en Sudán”. Estos dos proyectos le cuestan a la organización no gubernamental 260.000 euros. “Es en nuestros servicios centrales donde reciben las propuestas. Posteriormente cada delegación se hace cargo de una de ellas. A partir de ese momento comienza la búsqueda del



La presidenta de la delegación en Getafe de Manos Unidas, Josefina Barrena, en su oficina con sede en el obispado.

Colaborar con una ONG

“Creo que hay muchísima gente que estaría dispuesta a colaborar con una ONG si supiera dónde y cómo”, afirma Josefina Barrena, presidenta de la delegación diocesana de Manos Unidas en Getafe. “Por eso es tan importante el boca a boca en este tipo de actividades”. Ella aterrizó en este mundo por casualidad. Un día recibió una llamada del anterior obispo, Francisco José Pérez y Fernández-Golfín, proponiéndole ocupar la presidencia de la delegación. “La verdad es que me pilló por sorpresa —confiesa—. No conocía bien el mundo de las ONG pero pensé: si llaman a mi puerta es porque me

necesitan”. Junto a ella, se incorporaron varias mujeres voluntarias. “Empezamos a trabajar, al principio con mucho respeto, hasta que poco a poco empezamos a recibir las primeras satisfacciones. Desarrollas las primeras campañas y meses más tarde comienzas a ver que tu esfuerzo da los primeros resultados. Te sientes orgullosa por haber contribuido a construir un colegio, un centro de salud o unas canalizaciones que lleven agua potable a algunos pueblos... Es increíble lo que se podría lograr si cada uno de nosotros pusieramos nuestro pequeño grano de arena”.

dinero”.

El año pasado los voluntarios de la localidad se hicieron cargo de un proyecto presupuestado en 230.000 euros. “Pretendíamos ayudar a los ciudadanos de las zonas asoladas por el tsunami. Conseguimos 460.000 euros”, recuerda con orgullo la presidenta, que destaca “que es importante que la gente sepa que sólo empleamos el 7% del activo recogido en gastos de logística, como son los carteles, cartas, folletos explicativos, etc. El 93% de lo obtenido va dirigido íntegramente a los proyectos”.

Sensibilización ciudadana

Pero la actividad de las sedes no se limita a la recaudación de fondos. “Funcionamos gracias a nuestros voluntarios, que viven con la satisfacción de saber que alguien en el Tercer Mundo se beneficia de nuestro trabajo”. Su dedicación es primordial y “para sensibilizar y dar a conocer los proyectos que impulsamos, preparamos una serie de fichas y vídeos”, que se distribuyen por los colegios de los municipios que conforman la diócesis. Es una tarea laboriosa que requiere tiempo; “por eso es tan importante que contemos con gente que ayude a realizar estas funciones de organización y distribución”.

Además de trabajar para dar a conocer “los problemas que sufren nuestros semejantes” en los países más desfavorecidos, desde estos centros educativos también se recolectan fondos en la semana de la solidaridad. “Todo depende de la imaginación que tengan los profesores para inventarse nuevas fórmulas: desde funciones teatrales, hasta rifas o mercadillos, pasando por cenas del hambre. Todo es bueno por la causa”, asegura. Sumadas a estas propuestas, algunos voluntarios desarrollan otras puntuales. “En Boadilla hay un grupo de señoras que organiza un mercadillo de muebles. Durante el año, se encargan de recogerlos e incluso ellas mismas los restauran para luego venderlos y donar el dinero que obtengan a Manos Unidas”, afirma Barrena. Para unirse al colectivo sólo hace falta una cosa: “Ser gente con buena voluntad”.

Ruth Holgado

Jornadas de cooperación internacional en Juan de la Cierva

El Centro Cívico Juan de la Cierva acogerá las jornadas *La cooperación con sentido* que el Ayuntamiento tiene previsto celebrar del 10 al 14 de abril. Ignacio Sánchez Coy, concejal de Cooperación Internacional, explica que “a través de una exposición fotográfica mostraremos los planes estratégicos que estamos desarrollando en Perú o Mozambique, países en los que actuamos para mejorar la educación infantil, la sanidad o las infraestructuras”. La muestra se presentará en un acto en el que intervendrán el alcalde, Pedro Castro y Enrique del Olmo, asesor de la se-

cretaría de Estado de Cooperación Internacional del Ministerio de Asuntos Exteriores. El objetivo es “sensibilizar a la ciudadanía de Getafe y acercarle los problemas que sufren las gentes de otros lugares”. El programa se completa con dos ponencias fijadas para el 11 de abril. A las 17.00 h. se hablará sobre el futuro de las políticas de cooperación y desarrollo, y dos horas más tarde varios conferenciantes estudiarán los planes que se están poniendo en marcha y su utilidad. “Analizar por qué hay zonas pobres y ricas será otra de nuestras prioridades”, adelanta el concejal. R.H.

La cooperación con sentido: política y resultados

Salón de exposiciones Centro Cívico Juan de la Cierva Del martes, 10 de abril, al sábado, 14 de abril

El futuro de las políticas de cooperación y desarrollo

Auditorio Juan de la Cierva Miércoles, 11 de abril, 17.00 h.

Planes estratégicos de cooperación: una apuesta de futuro

Auditorio Juan de la Cierva Miércoles, 11 de abril, 19.00 h.

Campaña de prevención de la ceguera

El próximo 9 de abril se instalará una unidad móvil itinerante promovida por Visum Corporación Oftalmológica de Madrid, en la plaza de España. Hasta el 4 de mayo, los ciudadanos que lo deseen podrán hacerse un examen visual completo para detectar posibles patologías oculares. Un equipo formado por un óptico-optometrista y un asesor técnico realizarán un control de la salud de los getafenses.

El vehículo contará con distintos instrumentos de última generación para realizar los análisis y determinar el correcto diagnóstico. Andrés

Fernández del Cotero, director de la corporación, declara que “los objetivos prioritarios se centran en la prevención del desarrollo de anomalías que puedan desencadenar una enfermedad, además de concienciar a todos los ciudadanos de la importancia de realizar controles periódicos”. Desde la compañía se quiere hacer hincapié en que el objetivo de esta campaña “no es el de graduar la vista de nuestros pacientes, labor que es llevada por los profesionales de Getafe, sino detectar y diagnosticar posibles anomalías oculares que pudieran causar ceguera o baja visión”. P. R.

recuperamos los cuarteles. 65 hectáreas más para ti.

La recuperación de los cuarteles supondrán el desarrollo de 634.000 m², que irán destinados a la creación de vivienda pública, ampliación de la universidad, equipamientos deportivos, sanitarios y educativos, todo ello integrado en amplias zonas verdes.

contigo hacemos posible GETAFE



nuevos tiempos

Getafe
PSOE



getafe.psoe.es

<http://pedrocastroblog.psmmpsoe.es>

LA RUTA DE LA MEMORIA

El Hospital de San José cumple 500 años

Llamado cariñosamente Hospitalillo por los ciudadanos, el Hospital de San José es uno de los edificios históricos del municipio. Sito en el corazón viejo de Getafe, esta emblemática construcción se levanta en el centro de un triángulo cuyos vértices están ocupados por el Ayuntamiento, el Colegio de los Padres Escolapios y la Catedral de Santa María Magdalena.

Como explica Manuel Galeote, vicepresidente del Patronato del Hospital de San José, este año se celebra el quinto centenario "de la expresada voluntad en su testamento de un hidalgo caballero cuya sensibilidad por los más necesitados, impregnada de una moral y fe cristiana, le llevó a legar la mayoría de sus bienes a favor de los pobres". Este hombre fue Alonso de Mendoza, hijo legítimo de don Rodrigo de Mendoza y doña Leonor Núñez de Prado.

La epidemia de peste que asoló el país a principios del siglo XVI, llevó a Mendoza a redactar su testamento en 1507 afectado, posiblemente, por la enfermedad. Lo hizo en Bonilla de la Sierra perteneciente a la Diócesis de Ávila. En estas líneas este mayordomo del Arzobispo Carrillo Albornoz determinó: "... digo que por cuanto en Xetaffe aldea de Madrid es lugar do hay muchos mesones para las personas sanas que llegaren, con que sustentaren e no hay hospital ni reposo para los enfermos pobres de Jesucristo ... mando que lo que rentaren mis heredades, se haga en el Hospital de Xetaffe que está en la Calle Mayor una enfermería de la manera que yo dejo trazada". También definió con exactitud quienes serían sus principales beneficiarios: "... E si ocurrieren muchos es mi voluntad que procedan o sean primeros reparados los que fueran naturales de Pinto, Xetaffe e Griñón que los otros".

Galeote cree que esta determinación tan específica de estos tres pueblos, debió ser por su especial vinculación con ellos: "Getafe porque fue el lugar elegido para materializar su obra benéfica; Pinto porque era el lugar de nacimiento de su padre y posiblemente también el lugar donde él mismo naciera y donde determinó ser enterrado y Griñón por ser la aldea de procedencia de su madre".

Al leer el testamento de Mendoza "llama la atención la profusión de datos y mediadas que detalla con exquisita exactitud". Cómo construir los muros, corredores, ventanas, cocina, botica y otros servicios, quedaron especificados al detalle en el documento. "La capilla, fue si cabe, el espacio que con más precisión definió", puntualiza Galeote. Para desarrollar con dignidad las prestaciones sanitarias y asistenciales Mendoza estableció también el número de camas que serían necesarias, especificando que estarían repartidas en 13 cámaras o habitaciones y que 8, las ocuparían hombres y 5, mujeres. Los jergones, colchones, sábanas



Aspecto que presentaba la fachada del Hospital de San José en los años setenta, antes de que fuera restaurada.



El patio interior del Hospitalillo, durante los trabajos de rehabilitación del mismo, en el año 1985.

y almohadas también aparecían enumerados en su testamento. Durante largos años, el Hospital o enfermería que fundara o ampliara Alonso de Mendoza prestó servicios a muchas personas pobres. La actividad no cesó ni en los momentos más difíciles. Tras la desamortización de 1856, el Estado enajenó bienes al Hospital de San José por una renta de 1.000 pesetas anuales que en 1861 aún no se había conseguido cobrar. Esta situación puso en peligro la continuidad del centro. "De esta forma se fue cimentando año a año, siglo a siglo, el prestigio de una institución que hoy perdura después de 500 años y que la mayoría de los habitantes de Getafe desconocen", sentencia Galeote.

Academia de la Guardia Civil

Además de ofrecer servicios sanitarios y asistenciales, el Hospital de San José arrendó, en algunas ocasiones, dependencias o almacenes a personas o entidades para obtener fondos que ayudarían a su mantenimiento. "Así — cuenta el vicepresidente del Patronato — el 17 de agosto de 1896 se cedió una

parte del edificio del hospital a la academia de sargento de la Guardia Civil". Por esta cesión se convino con el Consistorio el paso de 1.000 pesetas anuales. Este acuerdo se mantuvo durante 8 años. También la Hermandad de Nuestra Señora de los Ángeles celebró en sus dependencias las juntas de gobierno y guardó durante mucho tiempo los elementos ornamentales del monumento de la Salve. Acción Católica, Adoración Nocturna o el Archivo Notarial del distrito de Getafe, así como personas conocidas del pueblo, alquilaron algunos de estos espacios. El correr del tiempo marca un punto de inflexión en 1970. La escasa actividad y el deterioro del edificio recomendaron su desalojo. El Ayuntamiento se hizo cargo de los trabajos de restauración en 1982. El 6 de diciembre de 1989, "aniversario de la Constitución", el alcalde Pedro Castro y el presidente del Patronato, Juan Vergara, lo inauguraron. A día de hoy, gracias a un convenio entre el Consistorio y el patronato que gobierna el Hospitalillo, varias delegaciones municipales desarrollan su actividad en el cen-



Así comienza el testamento de Alonso de Mendoza, en el que reflejó su voluntad de que el Hospital de San José funcionara como enfermería para pobres.

tro. También la diócesis tiene ubicadas las dependencias de la delegación diocesana de inmigrantes allí.

500 años después de su fundación, todavía hoy el Hospital de San José mantiene vivo el espíritu solidario con el que fue creado. Trece personas pobres pueden comer gratuitamente en la cafetería del centro en pleno siglo XXI.

Ruth Holgado

Fotos y documentos cedidos por Manuel Galeote

Si tienes una foto antigua y una historia que contar ponte en contacto con

Getafe Capital

por teléfono

91 684 04 92

o por mail

redaccion@getafecapital.com

Edificio ARLOS III GETAFE **Oportunidad**
Último Local Comercial
 en la Calle Madrid 102, de Getafe

INFORMACIÓN: OFICINA DE VENTAS
 C/ Madrid, 88-B, 1º D
 Tels.: 91 696 41 24 • 91 417 96 10

Grupo Inmo

Viviendas de 3 dormitorios en la mejor zona de **El Bercial**



Con inmejorables
calidades y desde
399.000 €

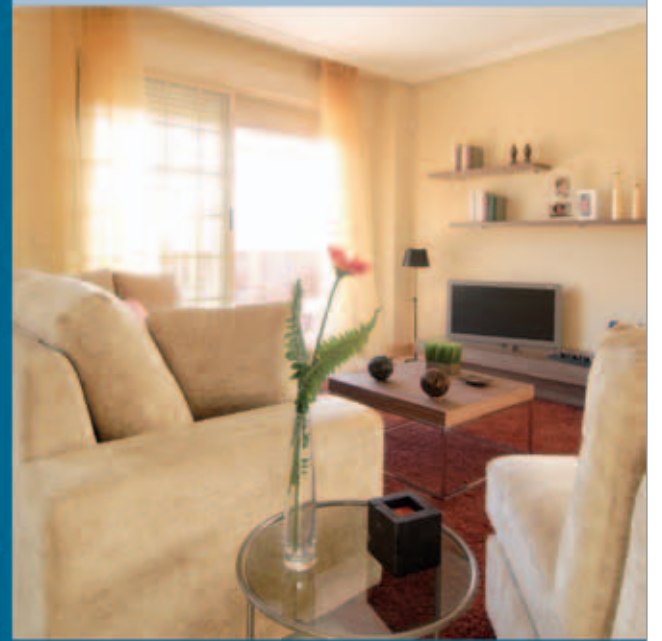

Residencial Universidad

Urbanización cerrada con piscina,
pádel y zonas verdes de recreo.
Incluido garaje y trastero.

 **609 519 564**

DETINSA
HOGARES del TERCER MILENIO

Seis personas que viven de la generosidad hablan de su situación

Subsistir en la calle o de ella

Para dormir, Francisco Suárez tiene escondida una manta; un jabón, para lavarse. Está enfermo: retiene líquidos y presenta úlceras por su cuerpo. Pero no quiere permanecer ingresado. Suele pasear y pedir por la plaza de España y cerca de la Cibelina. Antonio Sánchez, que mendiga por el Carrefour, y la señora Rodrigo, por la estación Getafe Centro y las iglesias, tienen un techo por herencia. Ella con 43 años lleva jubilada una

década y le quitaron la custodia de su hijo; él salió a la calle en una fecha tan señalada como la pasada Nochebuena. Seis hijos para alimentar más una mujer y otro en camino. Para esta familia numerosa el padre, Mitoai Ciurar, demanda "por favor" una ayuda. Una ramita de romero por la voluntad cambia María Juana, residente en el Ventorro de la Puñalá. En el pasado curso 1.007 personas solicitaron una ayuda en Cáritas.

Su aspecto físico es pesadoso. Se le ve caminando o sentado a la espera de recibir unas monedas por el centro de la ciudad. Los vecinos le conocen y se preocupan por él. Se paran y le dicen que se acerque a un hospital para curar sus heridas. Aunque la gente no se acostumbra a su presencia. Su nombre es Francisco Suárez Méndez, tiene 39 años y vive en la calle. Frecuenta la plaza de España y la calle Ramón y Cajal y el tramo comprendido entre una y otra. Se coloca "en el Día o en el Caprabo", dice, y de estos supermercados recibe algo que llevarse a la boca "si lo pido". Los viandantes también le ofrecen alimentos y así puede llenar su estómago con "algún bocadillo o algo". A primera hora de la mañana no quería hablar. Tenía frío y se encontraba mal físicamente. Su mayor preocupación era hacerse con unos pantalones "que estén mejor que estos. Me pillas mal". Los llevaba rotos. Quien pasaba por delante de él se fijaba porque iba medio desnudo. Se sentía entonces ofendido y entristecía. Al día siguiente tenía ya una prenda sin agujeros. La ropa no le viene de la generosidad. Para vestir rebusca en los contenedores. De salud, "estoy muy mal". En general, su cuerpo se encuentra hinchado probablemente por la retención de líquidos, aunque él asegura: "eso ya lo he pasado". Le duelen "mucho" las piernas; le cuesta moverse. La cara, igualmente, inflamada. Tanto que un ojo se oculta detrás de la unión de su mejilla, su párpado y su ceja. Tiene llagas en extremidades y manos. En el tobillo, una úlcera importante. Personal del SUMA estuvo a principios de marzo sanando esas magulladuras en la calle Madrid y le llevaron al hospital. "Me ingresaron pero pedí el alta. ¡Qué hacía yo allí!". Él mismo empapó de mercurina la zona afectada de su pierna y se colocó una venda. A los pocos días una ambulancia volvía a llevárselo al centro sanitario, pero su estancia esta vez tampoco se alargó. Para dormir, "tengo una mantita y donde caiga. Si puedo debajo de un tejado, mejor". La tiene guardada "por ahí, escondida". Para la higiene, "tengo una pastilla de jabón y me lavo en las fuentes".

Más de un decenio

Es una persona *sin techo* desde hace "muchos años". Ni lo recuerda. Quizá una década "o más". Antes vivía en una casa, con sus padres. De ese domicilio familiar salió dos veces para mendigar. La primera "a lo mejor me echaron", de la vivienda, se refiere. Volvió al cobijo de esas cuatro paredes pero pronto cruzó la puerta de nuevo. "Una vez que ya te has tirado a la calle y lo has pasado,



Francisco Suárez Méndez lleva años paseando, pidiendo y durmiendo en las calles de la ciudad.

vuelves". Y prosigue: "Hay veces que se está mejor aquí que en otro sitio". No obstante, confiesa que le gustaría cambiar algo de eso; despedirse de pernoctar a la intemperie. Piensa en quedarse durante la noche en un albergue social. Aunque seguiría poniendo la mano en la vía pública para "ganar algún dinero". Ya estuvo en un centro de recepción para indigentes en Madrid "hace mucho" pero "no me gustó. Está muy mal". No da más explicaciones. El único albergue en el sur se encuentra en Aranjuez. Este indigente no quiere emigrar de su pueblo. Le gustaría que hubiese un centro en Getafe.

Francisco Suárez siempre ha residido en la localidad. "He salido y salgo". Coge el autobús "o lo que sea" y se da la *tournee*. Estudió hasta 5º de EGB si no le falla la memoria. Tenía un trabajo con una empresa de camiones de carga y descarga, donde permaneció "tres o cuatro años. Luego se me cumplió el contrato y me echaron". Ya no tuvo más empleos. No se convirtió en *sin techo* cuando quedó desempleado, pero no tardó. "Tenía que buscarme las habichuelas". Su vida anterior la recuerda con sus progenitores. Ahora no sabe de ellos más que aún viven, pero no conoce donde, "supongo que aquí". No tiene contacto. Tam-

poco con sus hermanos, "tienen hijos. Hacen su vida". Francisco recuerda que hace años vio a su padre "y no habló conmigo. Estaba con una señora". Fue el último trato que tuvo con su familia. Encontró el amor. Tenía novia antes de la mendicidad. No le apetece hablar. Dice que no quiere problemas. A ella y a sus amigos les añora; no tiene esos sentimientos para su estirpe. Rotundo, a la par que triste, explica que tiene conflictos con otras personas. Hay quienes no le respetan. De hecho, menciona con cuidado que en una ocasión permaneció ingresado en el hospital algún tiempo. Fue hace años por "un golpe". Tími-

damente va detallando que le pegaron pero no se acuerda, o no quiere revivir, quién le propinó la paliza. Otro momento para olvidar, su paso por la cárcel en Carabanchel.

Hogar por herencia

Con un techo donde dormir junto a su marido, "en una casa heredada", pero con la necesidad de una ayuda para comer. Con el apellido Rodrigo una señora concurre el *hall* de la estación Getafe Centro y las parroquias. Llegó a la localidad hace once años; antes vivía en Leganés. La palma hacia arriba ruega una donación. Recibe una pensión no contributiva de 312 euros y "no me llega". Tiene tan sólo 43 años y lleva una década jubilada "por enfermedad". Está inmersa en una "profunda depresión". Su hijo, de 7 años, se encuentra internado después de que la Comunidad retirara su custodia a los padres. Aunque cada sábado hay un encuentro. Su hija, de 23, vive con el progenitor y la hermana de Rodrigo fuera de la ciudad. Y hace un trienio falleció su madre, de la que recibía beneficio. La pareja de Rodrigo tiene una "enfermedad mental" que le impide trabajar. Despeinada, canosa y con una dentadura descuidada la mujer saca unos 10 euros al día. "Con eso no se come. La gente da muy poco; piensa que es para drogas, pero es para la alimentación". Prefiere "pedir que robar". Asegura que más le gustaría estar en la peluquería. La vida le ha llevado a la calle. Antes de retirarse del mundo laboral estuvo "sirviendo en casas, limpiando, y en fábricas" pero no le dieron de alta en la Seguridad Social.

También los antecesores de Antonio Sánchez Montañés le legaron una vivienda. No tiene un sistema calentador de agua, "me ducho con fría o la caliente en la cocina". 54 años, soltero y vive solo. Una fecha tan señalada como Nochebuena, la pasada, salió en busca de unas monedas. Desde entonces ésa es su ocupación: pedir. Aparte, "si me llaman", realiza alguna "chapuza en la construcción, pintura, albañilería, bajar escombros, subir material...", enumera. En este sector ya hacía algún arreglo para ganarse un jornal. También estuvo empleado en bares locales, como camarero, pero en el último que trabajó no cotizaba y por eso se despidió. Sánchez rondaba la plaza del General Palacio pero las obras le obligaron a cambiar de ubicación. El punto elegido fue el Carrefour. Desde las 10.00 h., cuando abren para el cliente, y hasta aproximadamente las 19.00 h. Se coloca en uno de los accesos a la superficie comercial. Sentado en un banco enfrente de la entrada situada en la calle María



Carrefour El Bulevar es el nuevo entorno elegido por Antonio Sánchez Montañés para mendigar.

Francisco Suárez: “Una vez que ya te has tirado a la calle y lo has pasado, vuelves”

Señora Rodrigo: “La gente da muy poco; piensa que es para drogas, pero es para la alimentación”

Zambrano el hombre espera que una propina caiga en su caja de zapatos. La seguridad no le deja aproximarme y 20 metros le separan de la puerta y del mayor tránsito de vecinos. Una mañana entera y para su bolsillo no hay ni diez monedas. La más alta, de 5 céntimos. La magnificencia no le da “ni para una barra de pan”. Su alimentación también depende de la solidaridad. “Ayer mismo una mujer me dio un bocadillo y eso fue lo que comí”.

Siete bocas que mantener
Mitoai Ciurar, nombre que pone en su abono de transportes, llegó a la península desde Rumanía a principios de marzo. Consigo trajo a sus seis hijos, con edades de entre 2 y 13 años, y a su mujer embarazada, que le dará otro descendiente dentro de unos dos meses. Viven en un albergue en la madrileña avenida de América, que él llama campamento —no habla bien el castellano— pero el entorno getafense de la fuente de la Cibelina ha sido una de sus paradas. Si bien, lleva poco tiempo y quizá se mueva por otras plazas. A los diez días de estar en España ya

paseaba por la localidad. Para él, los vecinos son “muy generosos. Hay buena gente”. Con un vaso de plástico y un trozo de cartón en donde lo primero que se lee es “por favor” piensa en “algo” para sus “niños”. La estampa de una virgen y el llavero de una iglesia le acompañan. En su país su profesión era pintor de brocha gorda. Cruzó las fronteras rumanas para conseguir una vida mejor. “Allí no hay trabajo, no hay dinero; aquí los niños pueden ir a la escuela”, intenta comunicar. Quiere un trabajo que le posibilite “los papeles”. Se encuentra, de momento, en situación ilegal. Es la pescadilla que se muerde la cola. La falta de una documentación en regla le dificulta un empleo y viceversa. El día le deja en su monedero 13 euros. “No da para comer 8 personas”. A cambio de la voluntad María Juana Romero ofrece una ramita de romero. Una chabola en el Ventorro de la Puñalá, asentamiento que linda con Perales del Río, es su domicilio desde hace tres años, cuando marchó de su Extremadura natal. Allí quedó el recuerdo de su marido difunto. Ese mismo tiempo lleva re-

corriendo el centro getafense para recolectar un dinero. En su tierra se dedicaba a la agricultura. Encontrar trabajo le es difícil. Con 64 años “nadie nos quiere. Somos mayores”. Su familia se dedica a la chatarra. Siete hijos y ocho nietos completan su árbol genealógico. Para intercambiar igualmente por algo de calderilla, música de acordeón solo o con otro instrumento acompañante, cerca del Hospitalillo de San José; y pañuelos de papel o limpieza del parabrisas del coche, en los alrededores del hospital. La localidad puede presumir de tener casos contados de personas indigentes o que viven de la mendicidad. Y cuando los hay, se intenta ayudar. Una atención es la que se ofrece desde Cáritas. Según datos ofrecidos por esta organización, en el curso 2005/06 un total de 1.007 personas acudieron a las iglesias solicitando una ayuda. Sin techo se declararon 41; por motivos laborales fueron 430; 29 acudieron por la problemática de la vivienda; 252 inmigrantes tenían dificultades para su regularización.

Susana Zorraquino

El poeta callejero



Díaz Viera es un artista y vende sus creaciones en la calle.

Es un bohemio. José Raúl Díaz Viera (Gran Canaria, 1954), conocido como *El Canario*, se define como “músico, artista de cine, escritor y pintor” y es, ante todo, un caballero cortés. Coloca su órgano en la calle Madrid, su gorra en el suelo y confía en ganar unos céntimos. O distribuye sus libros o sus cuadros de pintura a los peatones. Con unas de esas monedas invitó a la entrevistadora a un café. No permitió que fuese al revés. Para la despedida, un beso en la mano. Viera, como así firma sus cuadros, tiene la música como pasatiempo porque con ella “no se saca”. La supervivencia se la ofrece la literatura, vendiendo sus ejemplares en la calle: ferias del libro, terrazas, plazas o bares. Tiene publicados más de cien títulos entre poemas, relatos, cuentos y novelas. Una de estas últimas participó “en el Planeta en 1983. No ganó y luego la publiqué por mi cuenta, que fue un sacrificio”. Se inició en la escritura con *El isleño va corriendo*, y su primera obra publicada fue en 1978, un poemario que se llamaba *Mi alma guanche entre los surcos del destino* y que agotó 12 ediciones. La estirpe de Díaz Viera se esta-

bleció en Getafe en 1967. Desde entonces la localidad ha sido su residencia “pero he pasado gran parte de mi vida en los vagones del tren y en hostales o pensiones de toda España”. Con exactitud recuerda cifras, fechas... “Me hice más de dos millones de kilómetros en tren, setecientos cincuenta mil en autobús, miles en taxis y miles en aviones” para difundir sus textos. Hasta Florida (EE UU) ha llegado su letra. Como organista empezó en 1975 en un grupo local llamado JUNK. Dos años más tarde se inició en el mundo cinematográfico como extra en películas de Pepe Sacristán. En aquella época coincidió en un rodaje con Almodóvar. “Continué luchando pero no logré nada”. Se incorporó en TVE como auxiliar artístico, realizando labores de animación y como especialista. Se sintió “marginado” en el círculo del cine. “Me vi tan tirado que decidí lanzarme a la calle para sobrevivir”. Y se convirtió en su medio de vida. “Estoy muy a gusto aquí. Me encanta, soy feliz”. Pero no llena su bolsillo. “No tengo un duro. Se lo comen las impresas”. Hace unos meses “tuve que malvender” un órgano Hammond, antiguo.

Defensa de políticas de empleo

- ✓ **Primar el trabajo estable y de calidad frente al empleo precario**
- ✓ **Promocionar desde lo público el suelo industrial de forma que se incremente el peso de la industria de nuestra localidad**

Ignacio Sánchez Coy

marca la diferencia

GOBIERNO DE MADRID

Martín Sánchez, presidente del Club Unesco de la localidad

“Tiene que ser algo que se viva con pasión en las escuelas, en las universidades...”

Con la voluntad de formar a la sociedad en una cultura de paz nace en Getafe el Club Unesco, que pretende asumir esa función y ser la conciencia de los vecinos. Presidido por Martín Sánchez, ya ha comenzado su labor, acondicionando la sede en la que estará ubicado

y contactando con las entidades e instituciones que le han de ayudar en esta tarea que ha iniciado. Bibliotecas o colegios asociados, además de charlas, conferencias, o incluso cátedras específicas serán algunos de los campos de acción en que se moverá.

“Puesto que las guerras nacen en la mente de los hombres, es en la mente de los hombres donde deben erigirse los baluartes de la paz”. Así reza la constitución de la Unesco (Organización de las Naciones Unidas para la Educación, la Ciencia y la Cultura), y ése es el reto que pretende asumir Martín Sánchez con la presidencia del club que se ha fundado en Getafe. “La idea nace de la iniciativa de un grupo de amigos, entre ellos el doctor César Navarro, que ha sido nombrado presidente de honor, y Miguel Rius Gesé, pintor local”. Con el apoyo de la comisión nacional y de su secretario general, José Antonio Mesa, que fue quien les animó, se lanzaron a este proyecto “que pensé que valía la pena”. Respaldados por el Ayuntamiento, comenzaron los trámites administrativos, “que han tardado mucho”, pero finalmente el club Unesco está inscrito en el registro de entidades de la Comunidad de Madrid. “Esto es una organización civil, sin ningún carácter político”, asegura su presidente.

De esta forma, el de Getafe se suma a los más de 5.000 centros, clubes y asociaciones que están repartidos por el mundo, encargados de transmitir el mensaje de la cultura de la paz. “Se trata de estar muy cerca de los ciudadanos. Tiene que ser algo que se viva con pasión en las escuelas, en las universidades, en las bibliotecas...”. Sánchez quiere hacer ver que “la Unesco no es sólo una marca de prestigio”, sino que se puede convertir en un vehículo para lograr mejorar el mundo.

Manos a la obra

Además de acondicionar el local que les ha cedido el Consistorio, están trabajando en lograr asociar centros educativos a la Unesco. El primero podría ser el instituto Alarnez, del que Martín Sánchez es profesor (ahora en excedencia). “Primero se presenta un programa. En las asignaturas que lo permiten, se



Martín Sánchez, presidente del Club Unesco de Getafe.

incluirían los principios de la organización: qué hacemos por la diversidad cultural, por el medioambiente..., debemos formar a los chicos en esos ámbitos, sin restar capacidad a las materias propias del estudio que realizan”. Quiere que en un futuro sean seis o siete los centros asociados en Getafe.

El Club Unesco también prestará

atención a los días mundiales que se celebran anualmente, como los dedicados “a la diversidad cultural y el diálogo, a la sociedad de la información, a la mujer o el agua”. Pero desde la sede local se pretende ir más allá. “Queremos hacer actividades para el pueblo: por la defensa de nuestro patrimonio”, con la iglesia de la Magdalena como estandarte,

“por el medioambiente, con zonas que requieren que se llame la atención sobre ellas y que realicemos algún programa; o por la juventud”. Además se crearán bibliotecas asociadas, que se sumarán a la que contará la sede y se promoverá “un plan de cátedras, hablando con las universidades de la zona para que se puedan impartir determinadas materias a través de becas, apoyos institucionales...”.

La difusión de documentos de la Unesco, o “seminarios, tertulias y conferencias”, serán algunas de sus tareas, que cobrarán vida a través de “una página web, que tendrá vínculos con lo que se está haciendo en esta asociación en todo el mundo. También haremos una revista, aunque aún no sabemos la periodicidad; y boletines, comunicados, notas de prensa...”.

La colaboración con las agrupaciones locales será un pilar sobre el que se trabajará: “Nos vamos a ofrecer a ellas, de tal forma que tengan vínculos con nosotros, para poderlas ayudar y firmar convenios, colaborar en jornadas que realicen, divulgándolas a través de la Red... Todo aquello que tenga que ver con la educación, la cultura, la ciencia o la solidaridad, tiene cabida”.

Abierto a todos

De momento, apenas son una docena de socios los que forman este club que está abierto a “todo el mundo, pero reuniendo los requisitos para realizar una labor impecable, que no desprestigie la imagen de la Unesco. La lucha común debe ser la cultura de la paz a través de las disciplinas de la educación, la ciencia y la cultura”.

Existen dos tipos de socios: numéricos “que necesitan estar avalados por dos personas de la junta rectora” y pagan una pequeña cuota anual, aún no determinada, para luego pasar a integrarse en cualquiera de las áreas de trabajo. “Imagínate que el Club Unesco de Getafe

tuviera 1.600 socios, bien elegidos, representativos, y que tuvieran ese mensaje claro. ¿Te imaginas lo que supondría eso? Tendríamos un Getafe libre de conflictos o muy cerca de estarlo”.

El apoyo económico lo darán los socios protectores: entidades, empresas o fundaciones que colaborarán “mediante aportaciones dinerarias, materiales o del tipo que sean, ayudando a desarrollar los programas que nosotros establezcamos. Eso nos obliga a estar pidiendo todo el día, aunque no sea nuestro objetivo”, afirma Sánchez. Además se solicitarán ayudas y subvenciones que les permitan llevar a cabo este proyecto.

La sede central de la Unesco está ubicada en París, y cada estado miembro cuenta con una comisión nacional que actúa como subsección, de la que se ramifican centros autonómicos y clubes locales. “Tenemos autonomía total, hay mucha libertad para actuar”. Y se confiesa “valiente. Contamos con el apoyo del resto de clubes y de la propia asociación internacional”.

Después de Semana Santa, se reunirá su primera junta directiva, donde se sentarán las bases de las actuaciones que se van a desarrollar a corto y medio plazo. La estructura sobre la que trabajará se dividirá en comisiones de diversos asuntos de interés: juventud, medioambiente, patrimonio... “Ya valoraremos cuántas. En cada una de ellas habrá al menos una persona representativa y responsable de ese ámbito. Si hace falta crear una determinada porque hay un sector en crisis, pues se crea”. Uno de sus objetivos es “ser generosos en el sentido de la diversidad y de la participación. Queremos que se integre mucha gente joven, que es donde hay que empezar sembrando, pero también mayores, porque ellos son los que pueden dar ejemplo, por experiencias propias, de cómo se cultiva la paz”.

Raquel González



EN GETAFE
C/ San Eugenio, 7
Teléfono: 91 681 10 40

SANITAS
PARA LO QUE DE VERDAD IMPORTA

Capital Getafe

50.000 ejemplares de distribución gratuita

SUPLEMENTO DE ECONOMÍA

INVERSIÓN - EMPRESAS - NEGOCIOS - CONSUMO - FORMACIÓN Y EMPLEO DEL PERIÓDICO **GETAFE CAPITAL**

EMPRESAS

Ocio, café, copas y deporte en Quasar Elite

Una superficie de unos 2.000 metros cuadrados alberga tres unidades de negocio con el nombre de Quasar Elite en el Centro Comercial Getafe 3: pistolas de juego láser, una cafetería de unos 200 metros cuadrados más la terraza, y tres pistas de pádel. Las dos primeras propuestas están en funcionamiento desde principios de marzo. La última se inauguró el día 23 del mismo mes y contempla desde el alquiler libre hasta una escuela de pádel, pasando por exhibiciones de profesionales.

La iniciativa corre a cargo de los socios Eduardo Bellver y Miguel Cámara, quienes querían "dar servicio a diferente público". Se celebran también cumpleaños, comuniones, eventos y reuniones de empresas. Una sala multifunción con micrófonos inalámbricos, pantalla y proyector puede servir para realizar presentaciones, como propone Bellver. Además, "el local evoluciona a lo largo del día". Por la noche la iluminación cambia proporcionando otro ambiente, idóneo para las copas.

Los emprendedores tienen ya proyectos en mente: lanzar una campaña de *marketing* en la que ya están trabajando e incorporar una máquina de baile o de videojuegos. Otra idea es alcanzar acuerdos con los colegios para que los alumnos se trasladen al centro, que reciban explicaciones sobre astronomía o física y realicen experimentos "en los que ellos participen". Esta franquicia cuenta con ocho trabajadores y con perspectivas de aumentar la plantilla. S.Z.

X edición de los Premios Getafe Empresarial:

GISA reúne a más de cuatrocientos emprendedores en una gala llena de novedades

Páginas II a IV



RESIDENCIA PARA MAYORES

Los Angeles
Clínica Geriátrica

C/ Los Ébanos, 65 - Getafe Norte
TELÉFONO: 91 696 11 91

Ayuntamiento y Comunidad apuestan por la formación



De izq. a dcha.: El alcalde, Pedro Castro; el consejero de Empleo y Mujer, Juan José Güemes; y Avelina González, concejala de Formación y Empleo, en la firma del convenio.

Gracias al convenio de colaboración rubricado entre el Ayuntamiento y la consejería de Empleo y Mujer de la Comunidad de Madrid, 240 personas desempleadas de Getafe, completarán su formación en los 13 cursos que ambos han acordado llevar a cabo. Con temática variada, los interesados podrán asistir a clases de atención y ayuda domiciliaria a enfermos de alzheimer, postproducción de vídeo, verifi-

cación, inspección y montaje de instalaciones aeronáuticas o inglés de gestión comercial. Juan José Güemes, consejero de Empleo y Mujer, quiso destacar en el acto de la firma de este acuerdo que en lo que va de legislatura "hemos invertido 13 millones de euros en políticas activas de empleo y formación en el municipio". En esta ocasión la Comunidad de Madrid aporta 650.000 euros. R.H.

EMPRESAS

Moda divertida en Siempre es Viernes



María José Padillo y Lola Robles, delante del establecimiento que dirigen, Siempre Viernes.

Siempre es Viernes, tienda de moda y complementos, es el nombre de un nuevo local abierto en el Centro Comercial Getafe 3. Este establecimiento, regentado por María José Padillo y Lola Robles, comercializa prendas jóvenes y divertidas "para mujeres de entre 15 y 45 años a las que les gusta verse guapas", según explica la primera de las citadas.

Bajo el eslogan *La vida es demasiado corta... para vestir triste*, "hemos apostado por cubrir las paredes de nuestro lugar de trabajo de color naranja para darle luminosidad". Con el objetivo de que sus potenciales compradoras se sientan como en casa "ofrecemos un trato personalizado". Desde pantalones vaqueros hasta camisetas pasando por complementos como bolsos, bisutería e incluso calzado "contamos con una colección muy *casual* compuesta por ropa elaborada con tejidos cómodos y de calidad". R.H.

MERCADO LABORAL

Ofertas y demandas de empleo

Página VI



LUNA DE MADRID

PROMOTORA INMOBILIARIA Y URBANÍSTICA

Plaza Canto Redondo, Nº 4 • 28901 Getafe - Madrid

REPORTAJE

Pastelería Segado, APANID, Tiberauto SA, Grupo Cofares, John Deere Ibérica SA o Talleres Dumadi fueron algunos de los galardonados en la X edición

Políticos y empresarios compartieron mantel en los Premios Getafe Empresarial

Más de 400 empresarios asistieron a la X edición de los Premios Getafe Empresarial. Con muchas novedades, como el cambio de emplazamiento —finalmente el motel Los Ángeles fue el lugar elegido— y la inclusión de una cena de gala, los emprendedores acudieron en masa a la convocatoria de la Agencia de Desarrollo

Local, Getafe Iniciativas (GISA). Los ganadores fueron Pastelería Segado (comercio de proximidad), La Victoria y Servicios (emprendedor) y Formación y Educación Integral (comercio de proximidad). Hubo otros siete reconocimientos sin dotación económica y una mención de honor que fue a parar a Siemens.



Los finalistas y ganadores de la X edición de los Premios Getafe Empresarial, junto al alcalde, Pedro Castro.



Ramón Rufián, presidente de Insite Instalaciones, junto a su esposa, Loli La Torre (izquierda) y Sara Hernández, asesora del Gobierno municipal.



De izquierda a derecha, Julián Catalina, de Génesis, Información y Sistemas; Pedro Castro, alcalde; y Julio Vallejo, secretario de ACOEG.

Con los chistes y las comparaciones fulbolísticas del presentador de la gala, el periodista deportivo Javier Castillejo, arrancaba la X edición de los Premios Getafe Empresarial. Uno de los salones del motel Los Ángeles fue el lugar elegido por los organizadores, Getafe Iniciativas (GISA), para reunir a los emprendedores y reconocer su labor. Era la primera vez que una cena de gala clausuraba el acto, que este año cumplía diez años de vida. Los empresarios del municipio acudieron en masa. Más de cuatrocientas personas coparon el salón.

Otra de las novedades era la retransmisión en directo de la cita a través de Internet. Tras el discurso de apertura de David Castro, concejal de Desarrollo Económico, Formación y Empleo, empezó el desfile de los premiados. Los finalistas en la categoría comercio de proximidad rompieron el hielo. La Cachava, Ofi-Logic y Pastelería Segado se disputaban el premio. Finalmente los últimos se alzaron con el galardón. Tras ellos subieron al escenario las emprendedoras. Tres féminas emigrantes se proclamaron vencedoras gracias a su proyecto La



El empresario Gabriel Navarrete (izquierda), junto a Ángel Torres, presidente del Getafe CF, y Martín Sánchez, presidente del Club UNESCO Getafe (derecha).



José Luis García, de Construcciones y Promociones García, flanqueado por los concejales del Partido Popular José Luis Vicente (izquierda) y Carlos González.



De izquierda a derecha: Mercedes Afonso, presidenta de AJE; Roberto Gutiérrez, director general de Roselin Joyeros; José Miguel Butragueño, de Muebles Butragueño, y su esposa, Elena Escobar; Sonia Martín, esposa de Oscar Soriano, gerente de Tiberauto, y Olga Soriano, administradora de Tiberauto.



De izquierda a derecha, Lourdes Gómez, Tina Berraco y Lourdes Ruiz, de la Asociación de Mujeres Empresarias.

pisos

locales comerciales

plazas de garaje

Residencial “Costa de Vigo”



**96 viviendas y áticos de alto standing
1, 2, 3 y 4 dormitorios**

Construye:

Piscina



Garantía de calidad

Plaza Canto Redondo, Nº 4 - 28901 Getafe - Teléfono: 91 695 58 59 - Fax: 91 695 08 56
email: info@construccionesgarcia.net

REPORTAJE

Victoria y Servicios, una sociedad laboral limitada que abarca los sectores de transporte de mercancías y limpieza; resultó ser el reconocimiento de la noche más celebrado por las protagonistas. Formación y Educación Integral competía con Alco Arto SL y Reahatrans-I SL en la categoría que reconoce la labor de la pequeña empresa no comercial. Ignacio Vidal recogió el galardón en nombre de los primeros.

Nuevas categorías

Aquí acababan los premios con dotación económica (3.000 euros) para dar paso a las nuevas categorías que se instauraban este año. Inició el desfile la Asociación de Padres y Amigos de Niños Diferentes (APANID), uno de los más aplaudidos de la velada. A sus manos fue a parar el premio a la labor social. Roselin Joyeros (expansión empresarial), Tiberauto SA (innovación) y John Deere Ibérica SA (internacionalización empresarial) fueron otros de los galardonados. El premio al relevo generacional fue para Talleres Dumadi; recogió la estatuilla el fundador del negocio, José Macarilla, que en breve dejará el timón de la empresa a sus hijos. El Grupo Cofares (labor directiva) y Alvi Industrias Gráficas SA (trayectoria empresarial) también fueron de las empresas distinguidas. Siemens recibió la mención especial, por cumplirse 50 años desde que se instaló en el municipio. Tras las palabras del alcalde, comenzó la cena de gala que estuvo amenizada por un grupo de jazz Metrópolis. Al término del evento, los invitados recibieron un regalo: *Historia de una ciudad*, un libro de Martín Sánchez que recoge los avatares del municipio.

Ruth Holgado



El gerente de GISA, Felipe García (izquierda) y Manuel Francisco Jiménez, presidente de la Asociación de Transportistas de Getafe.



De izquierda a derecha, Jorge Juan Pérez, capitán de la Compañía de Getafe de la Guardia Civil; Félix Herranz, coronel del ACAR; Francisco López Luengo, jefe de la Policía Local; y José Antonio Peiró, comandante de puesto de la Guardia Civil.



Los finalistas del premio al comercio de proximidad: La Cachava, Pastelería Segado y Ofi-Logic junto al alcalde, Pedro Castro.



Ignacio Vidal, de Formación y Educación Integral, recogió el galardón que reconoce la labor de la pyme no comercial, de la mano del concejal José Manuel Vázquez.



Las tres socias fundadoras de Victoria y Servicios, que se alzaron con el premio al emprendedor.



Juan López Rodríguez, de APANID, junto a Avelina González, concejala de Formación y Empleo.



La concejala de Mujer, Cristina González, junto a Roberto Gutiérrez, director general de Roselin Joyeros.



Olga Soriano, administradora de Tiberauto, recogió el premio a la innovación.



El director de personal de John Deere, Luis Fernández Bustamante, recogió el galardón a la internacionalización empresarial, entregado por el concejal José Manuel Vázquez.



De izquierda a derecha, José y María Teresa, hijos de José Macarilla, gerente y fundador de talleres Dumadi, junto a la concejala de Formación y Empleo, Avelina González.



Carlos González Bosh, del Grupo Cofares, junto a Carmen Duque, concejala de Educación.



Alberto Tamayo, de Alvi Industrias Gráficas SA, recogió el premio a la trayectoria empresarial. María Ángela Díez, concejala de Acción en Barrios lo entregó.



José Luis Santos, de Siemens, recogió la mención especial por sus cincuenta años de actividad en el municipio, que le entregó el alcalde, Pedro Castro.

"EL BERCIAL RESIDENCIAL"

Dúplex, áticos y pisos de 3 y 4 dormitorios

- Videoportero
- Sistema seguridad
- Urb. privada con piscina y zonas ajardinadas
- Cocina amueblada
- Fachada térmica
- Trastero opcional

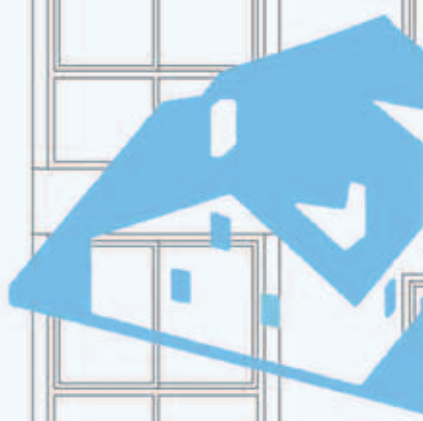
 **PELGA**
I n m o b i l i a r i a

C/ Madrid 5, 2º A • Getafe - Madrid 28901

91 683 03 82

ESCAPARATE

El comercio urbano hace ciudad

Estimado amigo, si estás echando un vistazo a este artículo, antes de nada invitarte a leerlo hasta el final y darte las gracias anticipadas por compartir tu preciado tiempo conmigo. Hoy quisiera hacer una pequeña reflexión y me harías muy feliz si me hicieras llegar tus impresiones —a través de este periódico o a la sede de ACOEG— sobre la cuestión que voy a tratar. Empezaré definiendo el comercio urbano: conjunto de establecimientos comerciales independientes que forman parte de un ámbito urbano consolidado que se interrelaciona con su entorno. Supongo que estarás de acuerdo conmigo en que en la vida nos condiciona muchísimo el estado de ánimo y éste, a su vez, lo

determina en gran medida el entorno que nos rodea. Hagamos un breve ejercicio mental. Viajaremos en una máquina del tiempo diez años adelante. Visualiza en tu mente cómo será el Getafe que nos vamos a encontrar. Estamos sobrevolando el casco antiguo, ¿cómo lo ves? Piensa en las calles, en los coches, en los edificios, en las zonas verdes y por favor, no te olvides del comercio de tu ciudad. Ahora acércate un poco más y mira la cara de la gente e intenta adivinar su grado de felicidad. Haz lo mismo sobrevolando los barrios de El Bercial, Sector III o Perales. Cuando acabes, reflexiona sobre si ves una ciudad llena de vida y color o si, por el contrario, el tono predominante es el gris. Quiero que sepas que esa perspectiva de

nuestra ciudad la estamos germinando en la actualidad y todos, en mayor o menor medida, seremos responsables del futuro que nos vayamos a encontrar. En la parte que me toca como comerciante y presidente de ACOEG, decirle a mis compañeros, que es imprescindible la unión de nuestro colectivo para afrontar el futuro, que tan sólo unidos podremos hacer ese comercio próspero y de calidad que dota de alegría y color nuestra localidad. También les animo a que se acerquen a esta asociación, que siempre será la suya, y en la que podrán colaborar en todos los proyectos en marcha y pendientes de desarrollar. El comercio es vida.

Jerónimo Corvillo
Presidente de ACOEG

EMPRENDEDORES

Trabajadores extranjeros

En la actualidad, el incremento de trabajadores extranjeros en España nos obliga a empresarios, abogados, consultores, asesores y departamentos de recursos humanos a estar al día en la regulación y tramitación de los distintos tipos de permisos de trabajo por cuenta ajena y propia. Por eso, AJE Madrid celebró el 28 de marzo una jornada titulada *Contratación de trabajadores extranjeros en la Escuela Joven de Iniciativas Empresariales (EJIE)*. La Consejería de Economía e Innovación Tecnológica organizó los días 29 y 30 de marzo, el I Foro de Economía de la Comunidad de Madrid bajo el lema *Libertad y crecimiento*. Estas jornadas

persiguen que un elenco de prestigiosos economistas y empresarios, tanto españoles como internacionales, expongan y debatan sobre las ventajas que la libertad económica genera en el ámbito de la competitividad y el crecimiento, así como la influencia de las reformas institucionales en el desarrollo de las economías globales. Por ello, este foro resulta del máximo interés para empresarios, asociaciones, políticos, catedráticos, estudiantes de economía y miembros de las administraciones e instituciones de nuestra región. Y por qué no, para los socios de AJE Getafe.

Mercedes Afonso Ramos
Presidenta de AJE Getafe

Mercado Laboral

OFERTAS

URGE AUXILIARES DE ENFERMERÍA GEROCULTORES para residencia de mayores en Getafe
T: 91 696 11 91

COMERCIALES DE PUBLICIDAD

Prestigioso grupo editorial con una gran implantación en el sector **HORTOFRUTÍCOLA** a nivel nacional y en el sector servicios, cultura, investigación, viviendas, etc... Necesita **comerciales publicitarios** con experiencia (Fijo+Comisiones). Enviar perfil, foto, y propuesta económica a: **e-mail: smblas5@hotmail.com**

SE NECESITA OFICIAL DE MANTENIMIENTO para residencia de mayores
Tlf: 91 696 11 91
Preguntar por:
MARIANO PALACIOS

¡¡REPARAMOS GOTERAS!! REFORMAS EN GENERAL ESPECIALISTAS EN COMUNIDADES DE VECINOS
Tlf: 639072032

ABOGADO O LICENCIADO EN DERECHO, con conocimientos en promoción inmobiliaria con o sin experiencia en el sector (Fomento y Gestión S.A.). Entregar CV en: C/ Alcalde Ángel Arroyo, 4 y 6 - 2ª Planta.

ACADEMIA EN GETAFE, necesita profesores para alemán y marketing. Teléfonos: 916839711 y 916837816.

AGENCIA MULTINACIONAL con sede en Madrid precisa personal para incorporación inmediata. Preguntar por Elena López. Teléfono: 639390697.

AGENTE COMERCIAL, a comisión, con posibilidades de incorporación a la empresa a corto plazo en función del cumplimiento de objetivos. Se precisa para empresa del sector de la comunicación y producción gráfica. Imprescindible experiencia en el sector y valorable cartera de clientes activa, compatible con otras actividades. Teléfono: 627502105.

ASOCIACIÓN DE EMPRESARIOS, precisa con urgencia personas serias y emprendedoras a tiempo parcial o completo en diferentes ámbitos. No se necesita experiencia. Oportunidad estable. Seriedad absoluta. Teléfono: 918579865.

APRENDIZ con graduado escolar y un peón, necesitamos. Para empresa de fabricación de ascensores. Teléfono: 925527012.

APRENDIZ DE PAPELERÍA, chico de 16 a 18 años, imprescindible vivir en Getafe. Teléfono: 916825427.

ASESORES DE INVERSIÓN, selecciona multinacional para su nueva delegación en Getafe. Se ofrece plan de formación y carrera profesional. Mayores de 25 años. Experiencia valorable. Teléfono: 916652650.

ATENCIÓN AL CLIENTE y supervisión de equipos de trabajo. Empresa líder en el cuidado personal busca personas abiertas, a tiempo parcial o completo. Altísimos ingresos según dedicación. Teléfono de contacto: 680683308. Sheila.

AYUDANTA ADELANTADA DE PELUQUERÍA, menor de 30 años. Jornada partida o media jornada. Peluquería Stylos. Suelido a convenir. Teléfono: 916846604. Nuria.

CAJERAS. Suministro industrial con centros en Parla, Pinto, Valdemoro y Getafe necesita incorporar cajeras a jornada completa o partida. Imprescindible conocimientos de informática. Teléfono: 916922523.

CAMARERA para cafetería en Getafe. Imprescindible vivir en Getafe. Trato con niños. Teléfono: 916836306.

CAMARERA rumana para restaurante, con buenas condiciones. Los interesados pueden llamar al siguiente número de teléfono de contacto: 685281613.

CAMARERA y ayudante para cafetería, Getafe Norte. Interesados llamar al siguiente número de teléfono: 669874912.

COMERCIAL, se necesita, zona Getafe, ambos sexos, no es necesaria experiencia, para 1/2 jornada o jornada completa. Formación a cargo de la empresa, sueldo fijo + comisiones y trabajo garantizado. Teléfono: 609224019.

COMERCIAL DE INMOBILIARIA, chicas, sueldo fijo + altas comisiones. No necesaria experiencia. Interesados pueden llamar al siguiente número de teléfono: 916834244.

COMERCIALES, de 20 a 30 años, 3 puestos, preferiblemente sin experiencia. Formación a cargo de la empresa y apoyo continuo. Alta en RGSS, fijo + comisiones + incentivos. Solicitar entrevista personal al teléfono 665339911.

COMERCIALES para su red de vida y ahorro, selecciona importante grupo asegurador. Elevadísimas comisiones. Teléfono: 678450041.

COMERCIALES, precisa compañía líder en el mercado debido a un plan de expansión y renovación. No necesaria experiencia. Altos ingresos. Interesados llamar al siguiente número de teléfono: 699696060.

COMERCIALES, se precisan para el sector de inmobiliaria y telecomunicaciones, no necesaria experiencia, formación a cargo de la empresa, preferiblemente con vehículo propio. E-mail: **dream-houses@hotmail.com**. Teléfono: 912952624.

CONDUCTOR/REPARTIDOR, con carnet de conducir B. Imprescindible experiencia en reparto por la Comunidad de Madrid, disponibilidad de lunes a sábado. Interesados llamar al fax: 916916766.

DEPENDIENTE/A, necesitamos para tienda de ropa en calle Madrid, con experiencia, jornada completa de lunes a sábado. Teléfono: 916823651.

DISEÑADOR GRÁFICO con experiencia y alto manejo de CorelDraw. Teléfono: 916922523.

EMPRESA DEL SECTOR DE COMUNICACIÓN/PRODUCCIÓN GRÁFICA busca agente comercial a comisión. Imprescindible experiencia en el sector y valorable cartera de clientes activa. Teléfono: 627502105.

EMPRESA DEL SECTOR DE NUTRICIÓN, SALUD Y BIENESTAR selecciona 30 personas a tiempo completo o parcial, no necesaria experiencia, formación a cargo de la empresa, incorporación inmediata, elevados ingresos. Teléfono: 686660783.

EMPRESA LÍDER EN EXPANSIÓN necesita 15 personas para cubrir diferentes áreas, formación a cargo de la empresa, no necesaria experiencia. Teléfono: 615519523.

FRUTERO, se necesita profesional con experiencia, responsable para negocio. Incorporación inmediata, buenos ingresos con participación en beneficios. Teléfono: 618279932.

GANE DINERO a tiempo parcial o tiempo completo. Preguntar por el señor de Andrés. Teléfono: 653534441.

INGRESOS, amas de casa. Teléfono de contacto: 647557348.

INGRESOS EXTRAS, tiempo parcial o completo, incorporación inmediata. Solicitar entrevista al 625511463.

INMOBILIARIA de Getafe precisa chica de entre 18 y 20 años con la ESO y conocimientos de informática. Teléfono: 916010626.

JEFE DE EQUIPO, se precisa para empresa líder en buzoneo. Autónomo, con vehículo y equipo. Remuneración garantizada. Teléfono de contacto: 917231038.

JOVEN EMPRESARIO busca entre 9 y 12 personas de distintos perfiles para formarlas y trabajar a tiempo parcial o completo. Interesados pueden llamar al siguiente número de teléfono: 675588418.

JOVEN EMPRESARIO necesita 12 personas emprendedoras a tiempo parcial o completo. Oportunidad económica sería. No necesaria experiencia. Teléfono: 669240177.

JÓVENES DE 20-35 AÑOS. Envírotec (nueva apertura en Getafe). Varios departamentos. No necesaria experiencia, alta en RGSS y salario según convenio y puesto. Teléfono de contacto: 916815232.

LEVIS STORE precisa encargado/a y dependiente/a en C.C. Factory Getafe. Teléfono: 916919323.

MAQUINISTAS Y REMALLADORAS. Teléfono de contacto: 639394960.

MCDONALD'S necesita cubrir puestos de personal de equipo para el restaurante del C.C. Getafe 3. Avda. Juan Carlos I, s/n. Edad entre 17 y 35 años. Interesados llamar de lunes a viernes de 9.00 a 17.00 h. Teléfono de contacto: 916839877.

MCDONALD'S necesita cubrir puestos de personal para la apertura de su nuevo restaurante. Llamar de lunes a viernes de 9.00 a 17.00 horas a los teléfonos: 915239930 y 915239934.

MULTINACIONAL incorpora personal. No necesaria experiencia. Tiempo parcial o completo. Teléfono: 610623321.

NECESITAMOS 15 personas para cubrir distintos puestos. Teléfono: 647557348.

OFICIAL DE PELUQUERÍA con experiencia, en Villaverde Alto. Teléfono de contacto: 917950249. Preguntar por Toñi.

OPERARIO DE MANTENIMIENTO, con conocimientos, para centro comercial, remuneración de 14.000 euros, turno de tarde, a partir de 30 años. Electricidad, albanilería y fontanería. Teléfono de contacto: 916812039.

PERSONAL DE MANTENIMIENTO para planta de tratamiento de residuos. Interesados enviar curriculum al apartado de correos: 154-28320 Pinto (Madrid).

RESPONSABLE DE ALMACÉN para tienda Levis. Jornada completa. Urgente. Enviar curriculum al número de fax: 917424945, o por e-mail: **rrhh@foggy moda.com**.

SEGUROS SANTA LUCÍA necesita asesores de seguros y telemarketing para oficina en Getafe y Parla. Teléfonos: 916019622 y 916826061. Preguntar por Sr. Sánchez o Sra. Blas.

TAMPÓGRAFO con experiencia, se busca para llevar su propio negocio. Envíanos atractivo catálogo sin compromiso. Sin inversión. Altas ganancias. Interesados llamar al siguiente número de teléfono: 913014143 y 647298076.

TELEOPERADOR para Agencia de Publicidad en crecimiento, situada en la zona sur de Madrid. Suelido fijo+altas comisiones. Teléfonos: 916965084 y 615939350.

TIENDA LEVIS precisa personal para jornadas de 20 y 40 horas semanales y fines de semana. Enviar curriculum al fax: 913020376, o contactar en el siguiente teléfono: 913717048.

VENDEDORA-CAPTADORA con experiencia para inmobiliaria en Getafe, sueldo + comisiones y alta en la Seguridad Social. Interesados llamar a los siguientes números de teléfono: 916018998 y 916017218.

VENDEDORES/AS para actividad independiente de venta por catálogo en joyas, lencería, cosmética y regalo. Envíanos atractivo catálogo sin compromiso. Sin inversión. Altas ganancias. Interesados llamar al siguiente número de teléfono: 913014143 y 647298076.

VENTA POR CATÁLOGO, artículos de joyería, lencería, cosmética y regalo. Importantes ganancias. Compatible con otras ocupaciones. Solicitar catálogo gratuito. Envío por SEUR sin gastos. Interesados llamar a los siguientes números de teléfono: 915739387 y 607824892.

VENDEDORA para tienda Levis. Jornada completa. Urgente. Enviar curriculum al número de fax: 917424945, o por e-mail: **rrhh@foggy moda.com**.

VENDEDORA para tienda Levis. Jornada completa. Urgente. Enviar curriculum al número de fax: 917424945, o por e-mail: **rrhh@foggy moda.com**.

VENDEDORA para tienda Levis. Jornada completa. Urgente. Enviar curriculum al número de fax: 917424945, o por e-mail: **rrhh@foggy moda.com**.

VENDEDORA para tienda Levis. Jornada completa. Urgente. Enviar curriculum al número de fax: 917424945, o por e-mail: **rrhh@foggy moda.com**.

VENDEDORA para tienda Levis. Jornada completa. Urgente. Enviar curriculum al número de fax: 917424945, o por e-mail: **rrhh@foggy moda.com**.

VENDEDORA para tienda Levis. Jornada completa. Urgente. Enviar curriculum al número de fax: 917424945, o por e-mail: **rrhh@foggy moda.com**.

VENDEDORA para tienda Levis. Jornada completa. Urgente. Enviar curriculum al número de fax: 917424945, o por e-mail: **rrhh@foggy moda.com**.

VENDEDORA para tienda Levis. Jornada completa. Urgente. Enviar curriculum al número de fax: 917424945, o por e-mail: **rrhh@foggy moda.com**.

VENDEDORA para tienda Levis. Jornada completa. Urgente. Enviar curriculum al número de fax: 917424945, o por e-mail: **rrhh@foggy moda.com**.

VENDEDORA para tienda Levis. Jornada completa. Urgente. Enviar curriculum al número de fax: 917424945, o por e-mail: **rrhh@foggy moda.com**.

VENDEDORA para tienda Levis. Jornada completa. Urgente. Enviar curriculum al número de fax: 917424945, o por e-mail: **rrhh@foggy moda.com**.

COSTURERA CORTADORA DE TAPICERÍA, se ofrece para talleres o trabajos en domicilio. Preferible Getafe o alrededores. Teléfono de contacto: 639121312.

DIPLOMADAS EN FISIOTERAPIA, se ofrecen para trabajo en domicilio o en centros. Masajes terapéuticos, osteopatía, drenaje linfático, estiramientos, dolores musculares, lumbalgias. Experiencia y seriedad. Teléfonos: 686185509 y 649272503.

DIRECTOR COMERCIAL y de marketing. Titulación universitaria. Inglés perfecto. Teléfonos de contacto: 620931426 y 916817251.

DISEÑADORA GRÁFICA para trabajar desde casa. Manejo multitud de programas de diseño, 3D, web, etc. Consulteme en el teléfono 678648446. Carmen Amara, a partir de las 18.00 h.

ESTETICISTA se ofrece a media jornada o jornada completa, preferiblemente en Parla o Getafe. Con experiencia. Raquel. Teléfono de contacto: 609224019.

FISIOTERAPEUTA a domicilio: masajes, electroterapia, vendajes, estiramientos. Zona Getafe. Teléfono: 636374227. Antonio.

GRABADORA DE DATOS y teleoperadora, busca trabajo en zona sur para jornada de mañana, intensiva o media jornada. Teléfonos: 916829447 y 635541115.

INGENIERO DE MINAS Y CONTABLE busca trabajo. Teléfono: 661065495.

JARDINERO PROFESIONAL español se ofrece para trabajar por las tardes para particulares. Formal y responsable. Teléfono de contacto: 652480751.

JOVEN con minussalva reconocida busca empleo. Remito CV. Interesados llamar al siguiente número de teléfono: 916650765.

LIMPIEZA, pintura, ayuda en casa, compras, etc. Chico de 36 años se ofrece para trabajar. Serio, responsable, soltero. Interno o externo. Con experiencia demostrable y referencias. Teléfono: 679746723.

MAQUINISTA REMALLADORA española, 38 años, con experiencia, busca empleo en cadena, talleres de confección de ropa de señora, deportiva o laboral. Teléfono: 626233389, y e-mail: **maylcesadogomez@yahoo.es**.

PERIODISTA CON EXPERIENCIA en radio y prensa está interesada en colaborar en cualquier publicación o emisora de radio con trayectoria solvente. Interesados llamar al siguiente número de teléfono: 660353341. Preguntar por Sofia.

PINTOR Y DECORADOR de esculturas de marmolina y escayola busca empleo. Teléfono de contacto: 650346625.

PINTORA DECORADORA busca trabajo. Teléfono: 679134937.

TRADUCCIONES de alemán e inglés al español y viceversa. Teléfono: 916963083.

TRADUCCIONES, se hacen del español al alemán e inglés y viceversa. Teléfono de contacto: 916963023.

ENSEÑANZA OFERTAS

GESTIÓN DE NÓMINAS Y SALARIOS. Necesita academia de Getafe. Teléfonos de contacto: 916837816 y 916839711.

INGLÉS, profesor. Necesita academia de Getafe. Teléfono o mensaje al 916839711.

INGLÉS E INFORMÁTICA, profesor en horario de tarde. Necesita academia de Getafe. Teléfono de contacto: 916839711.

INFORMÁTICA, profesor en horario de tarde. Necesita academia de Getafe. Interesados llamar al siguiente número de teléfono: 916839711.

MARKETING Y RELACIONES LABORALES, profesor. Necesita academia de Getafe para impartir curso. Llamar a los teléfonos de contacto: 916837816 y 916839711.

MATEMÁTICAS, FÍSICA Y QUÍMICA, profesor de apoyo. Necesita academia de Getafe. Teléfono: 916839711.

MONTAJE DE SPLIT, busco profesor que me enseñe a nivel práctico y que tenga algo parecido a un taller. Teléfono: 661739500.

QUÍMICA, con nivel 2º de Bachillerato, necesito clases particulares. Teléfono: 916821931.

DEMANDAS

ALEMÁN E INGLÉS, clases a domicilio. Gran experiencia. Teléfono: 916963083.

ALEMÁN, estudiante con experiencia imparte clases a domicilio en Getafe y zonas adyacentes. 8 euros por hora. Teléfono: 635941201.

ÁLGEBRA, cálculo, física, química, electrónica, estadística, ecuaciones diferenciales y otras. Físico con 10 años de experiencia imparte clases a domicilio. Buenos resultados. 16 euros/hora. Teléfonos de contacto: 605072572 y 912952763.

DIPLOMADA EN EDUCACIÓN ESPECIAL se ofrece para cualquier tipo de trabajo en el ámbito educativo. Experiencia en varios trabajos. Teléfono: 600685276.

DIPLOMADA EN MAGISTERIO, lengua extranjera, especialista en inglés. Da clases particulares. Todas las asignaturas. 1 año en Oxford. Prácticas en un colegio de Reino Unido. Sandra. Teléfono: 635442584.

DISEÑO GRÁFICO, profesora para dar clases en su domicilio de programas de diseño gráfico. Photoshop, Indesign, QuarkXpress, Corel Draw, Freehand. Interesados llamar al siguiente número de teléfono: 678648446. Preguntar por Carmen Amara, a partir de las 18.00 h.

ESO Y BACHILLER, profesor imparte clases particulares a domicilio. Todas las asignaturas en todos los niveles. Experiencia y resultados. Económico. David. Teléfono: 916956889.

FRANCÉS, profesor titulado con prolongada residencia en Francia da clases particulares. Teléfonos: 916823349 y 670627797.

FRANCÉS, profesora con 20 años de experiencia docente imparte clases de francés a domicilio. Método especial. Precio económico. Interesados llamar a los siguientes números de teléfono: 679772020 y 916816900.

FRANCÉS Y LENGUA ESPAÑOLA, profesora de ESO, licenciada en filología francesa e hispánica, con experiencia demostrable, imparte clases particulares. Interesados llamar al teléfono de contacto: 916817921.

GUIARRA ELÉCTRICA Y ESPAÑOLA, clases particulares. Estilos: pop, rock, blues, etc. Canciones, solos, ritmos. Teléfono de contacto: 916960168.

IDIOMAS E INFORMÁTICA, clases particulares de apoyo. Interesados llamar al siguiente número de teléfono: 916839711.

INGLÉS, física, química y matemáticas, clases particulares. Teléfono: 696555380.

INGLÉS, profesora titulada por la Escuela Oficial de Idiomas se ofrece para dar clases de sustitución o particulares. Teléfono de contacto: 916829742.

LICENCIADA imparte clases particulares a domicilio de lengua, literatura e historia. Teléfono: 660353341. Sofia.

MAESTRA DE EDUCACIÓN PRIMARIA, especialista en educación especial y clases de apoyo, con experiencia, se ofrece para dar clases. Raquel. Teléfono: 600685276.

MAESTRA DE EDUCACIÓN ESPECIAL imparte clases particulares a todos los niveles. Teléfono de contacto: 654593038.

MAESTRA imparte clases de apoyo a niños de primaria y secundaria. Técnicas de estudio y gran experiencia, con buenos resultados. Teléfono: 912952063.

MATEMÁTICAS, clases particulares, niveles EGB, BUP, ESO y COU. Teléfono: 649212693.

MATEMÁTICAS, física, química y biología. Clases particulares a nivel de Primaria, ESO, Bachiller, Selectividad, FP y adultos. Teléfono: 916956861.

MATEMÁTICAS, física y química. Estudiante de Telecomunicaciones da clases a niveles de ESO y Bachillerato. Teléfono de contacto: 630153159.

MATEMÁTICAS, física y química. Profesor con 20 años de experiencia da clases a ESO y Bachiller. Teléfono: 916959071.

MATEMÁTICAS, licenciado en matemáticas da clases a todos los niveles: ESO, Bachiller, FP, curso de acceso a la universidad, 1º de carrera y contabilidad financiera. Teléfonos: 661065495 y 676036103.

MÚSICA, profesora titulada con amplia experiencia en pedagogía musical da clases de piano, flauta, armonía y lenguaje musical. Preparación para acceso a conservatorio. Teléfonos: 916959071 y 665325208.

OFIMÁTICA E INGLÉS, clases a domicilio (12 euros/hora). Diplomada en magisterio. Teléfono de contacto: 646867669.

PRIMARIA Y ESO, profesora titulada imparte clases de apoyo durante el curso escolar a niños. Buenos resultados. Teléfono de contacto: 916968978.

PROFESOR DE INGLÉS titulada se ofrece para dar clases en su propio domicilio en Getafe. Todos los niveles. Galla. Teléfono de contacto: 669958691.

RUSO, clases particulares a domicilio. Profesora nativa. 20 años de experiencia docente. Económico. Interesados llamar al siguiente número de teléfono: 679772020.

SERVICIO DOMÉSTICO

ASISTENTE ESPAÑOLA se ofrece para trabajar por horas durante la mañana, 32 años. Experiencia en servicio doméstico. 7,50 euros/hora. Teléfonos de contacto: 912952763 y 665093037.

CHICA BIELORRUSA busca trabajo, interna o externa. Buena presencia, simpática y muy trabajadora. Interesados llamar al siguiente número de teléfono: 670722539. Preguntar por Olga.

CÁMARA DE COMERCIO

Crear una empresa en sólo 72 horas ya es posible en la Comunidad de Madrid, gracias a un acuerdo entre la Cámara y los gobiernos regional y central



El presidente de la Cámara de Comercio e Industria de Madrid y de la Confederación de Empresarios Madrileños (CEIM), Gerardo Díaz Ferrán, anunció hoy la puesta en marcha de un proyecto para agilizar los trámites que deben cumplimentar las nuevas empresas, siempre que éstas se constituyan como sociedades limitadas. En el marco de la celebración del Día del Emprendedor, en la localidad madrileña de Getafe, Díaz Ferrán explicó que "la Cámara de Comercio ha puesto en marcha esta semana un servicio piloto por el que, en la Comunidad Autónoma de Madrid, va a ser posible constituir una sociedad limitada, de manera telemática, en tan sólo tres días y únicamente con dos visitas presenciales".

En la actualidad, en España se necesitan 48 días y concertar ocho citas personales para concluir estos trámites. Además, el nuevo servicio para la creación de empresas que ofrece la Cámara de Comercio de Madrid prevé reducir también el número de formularios a cumplimentar de los 15 actuales a uno. El emprendedor sólo deberá, acudir a la Ventanilla Única Empresarial, situada en la sede de la

Cámara de Comercio de Madrid, y, posteriormente, al notario de su elección. Los responsables de la Ventanilla Única Empresarial se encargarán de realizar el resto de las tramitaciones ante el resto de organismos. Este servicio que se presta desde la Cámara de Comercio es fruto de la cooperación de esta institución con la Comunidad de Madrid, el Ayuntamiento de la capital y los ministerios de Economía y Hacienda, Administraciones Públicas y Trabajo y Asuntos Sociales.

"Es sin duda un importante avance que se ha producido gracias a la colaboración de la Cámara de Comercio con el Gobierno Regional, con el Ayuntamiento de Madrid y con el resto de las Administraciones Públicas implicadas, que han aplicado la Ley de Sociedad Limitada de Nueva Empresa, aprobada en la pasada legislatura", afirmó Gerardo Díaz Ferrán en el acto de inauguración de la jornada del Día del Emprendedor.

Esta jornada, que se celebró en el Centro de Formación Tecnológica de la Información y las Comunicaciones "Madrid Sur" (Getafe) en su segunda edición, ha sido organizada por las consejerías de Economía e Innovación Tecnológica y de Empleo y Mujer de la Comunidad de Madrid, con vocación de servir de punto de encuentro para emprendedores, empresas e instituciones. En el acto de inauguración intervinieron, junto con Gerardo Díaz Ferrán, el consejero de Economía e Innovación Tecnológica, Fernando Merry del Val y la viceconsejera de Empleo y Mujer, Carmen Álvarez-Arenas.

Cada día se crean 75 empresas

Merry del Val explicó que el año pasado se crearon 27.467 empresas en la Comunidad de Madrid, lo que supone que cada día se constituyeron en la región una media de 75 empresas. Esta cifra supone un récord en creación de empresas, puesto que una de cada cinco

nuevas empresas se constituyen en Madrid.

De estas 27.467 empresas, 891 se crearon a través del servicio de Ventanilla Única Empresarial. La mayoría (un 74%) las crearon empresarios indivi-

duales, pero un 18% se constituyeron bajo la forma jurídica de sociedad limitada. El servicio de Ventanilla Única Empresarial atendió el año pasado (en sus sedes de la Cámara de Comercio de Madrid y de Getafe) las consultas de 5.952 personas.

Gerardo Díaz Ferrán afirmó que la cooperación que ha permitido la creación de la Ventanilla Única Empresarial "y la experiencia que ya tenía la Cámara de Comercio en este tipo de actuaciones, han conseguido que Madrid sea pionera en España en prestar este servicio". El presidente de la Cámara de Comercio y de CEIM explicó que este tipo de iniciativas responden a los criterios de la Comisión Europea, que en su último Libro Verde "concluye con una afirmación que habla por sí sola: el espíritu empresarial es el principal motor del crecimiento y del empleo y el objetivo prioritario es el de incentivar las vocaciones empresariales y la aparición de nuevas empresas".

Cámara y Comunidad sellan un convenio de colaboración con los empresarios para evitar reclamaciones de los consumidores

El consejero de Sanidad y Consumo de la Comunidad de Madrid, Manuel Lamela, y el presidente de la Cámara de Comercio e Industria de Madrid y de la CEIM, Gerardo Díaz Ferrán, suscribieron un Convenio de Colaboración Marco en materia de consumo y protección de los consumidores que pretende ayudar a mejorar la formación de los empresarios en materia de protección de los derechos del consumidor.

Este convenio es una iniciativa pionera para implicar a los empresarios en la atención a los derechos del consumidor. Establece los mecanismos de colaboración para el desarrollo de un programa de difusión de la normativa sobre consumo aplicable en la Comunidad de Madrid y sobre las obligaciones a que deben hacer frente los empresarios en materia de de-

fensa de los consumidores. En concreto, prevé que la Dirección General de Consumo de la Comunidad de Madrid, en colaboración con la Cámara de Comercio de Madrid y CEIM, desarrolle un plan de formación para empresarios en aquellas materias que sean objeto de más reclamaciones y denuncias, o que puedan incidir de manera más negativa en los consumidores. Gerardo Díaz Ferrán incidió en el "destacado papel" juega el

sector comercial en la optimización de la atención al consumidor, "ya que son los comerciantes los que se preocupan de que los productos que ponen a la venta incorporen la información necesaria para que el cliente haga un buen uso de ellos y, en muchas ocasiones, son los que recuerdan a los fabricantes sus obligaciones". En este sentido, Díaz Ferrán afirmó que en Madrid "no tenemos nada que envidiar a otras ciudades europeas, gracias a unos comerciantes muy profesionales que día a día hacen frente con éxito a problemas como la competencia de otros formatos comerciales, los cambios en los hábitos de consumo, la falta de personal cualificado o las crecientes obligaciones administrativas a que se encuentran sujetos". Por su parte, Manuel Lamela adelantó que para este año se tiene prevista la celebración de tres jornadas sobre la Ley

de Garantía en la Venta de Bienes de Consumo (aprobada el 10 de julio de 2003 para incorporar una norma comunitaria, que básicamente extiende a dos años el servicio de garantía de los productos), el sistema arbitral de consumo y la seguridad de los productos. Además, la Dirección General de Consumo prevé la creación, dentro del Portal del Consumidor (www.madrid.org), de un canal de comunicación con el sector empresarial, en el que se incluirá información relevante para los empresarios en materia de protección al consumidor, siguiendo la línea iniciada en este mismo canal con la información que se presta a productores y distribuidores en materia de seguridad de los productos.

La Dirección General de Consumo de la Comunidad de Madrid registró el año pasado un total de

52.860 consultas de consumidores, de las cuales 16.516 se tradujeron en una reclamación formal por algún problema con la adquisición de bienes o la contratación de servicios. De manera que las quejas aumentaron en la región un 10% respecto a 2005, año en el que se registraron un total de 14.999 reclamaciones. El presidente de la Cámara de Comercio de Madrid y CEIM señaló su convencimiento de que los casos excepcionales en los que el

empresario incumple con la normativa de consumo se deben, en su mayoría, al desconocimiento, si bien ello no les exime de responsabilidad. "Estoy seguro de que esto se produce más en los productos importados, quizá por la presión de los mercados, a los que hay que abastecer con rapidez, y debido al desconocimiento", explicó Díaz Ferrán.

En cualquier caso, Díaz Ferrán argumentó que "los empresarios tenemos que cumplir las normativas que elaboran las administraciones, pero también les demandamos un esfuerzo para que su aplicación no comprometa el desarrollo del negocio". Señaló algunas ideas de ayuda por parte de las Administraciones Públicas: "Nos ayuda mucho, por ejemplo, que estas normativas sean lo más homogéneas posibles en todas las Comunidades Autónomas y Ayuntamientos".

Gerardo Díaz Ferrán: "A los empresarios nos ayudaría mucho que las normativas de consumo sean lo más homogéneas posibles en todas las Comunidades Autónomas y Ayuntamientos"

JORNADAS

PANORAMA FISCAL 2007

Fecha: 19 de abril
Horario: 17.00 a 20.00 horas

Lugar: Delegación de la Cámara de Comercio en Getafe

APERTURA DE NUEVOS MERCADOS

Fecha: 8 de mayo
Horario: 10.00 a 13.00 horas

Lugar: Delegación de la Cámara de Comercio en Getafe

NEGOCIACIÓN EFICAZ

Fecha: 5 de junio
Horario: 10.00 a 13.00 horas

Lugar: Delegación de la Cámara de Comercio en Getafe

INFORMACIÓN:

Oficina Territorial de la Cámara en Getafe
C/ Diésel, s/n. Polígono Industrial El Lomo · 28096 Getafe (Madrid)
Tfno: 91 681 06 26 · Fax: 91 683 21 16
E-mail: gte7@camaramadrid.es



Getafe **i** más investigación, desarrollo, innovación

Exposición

A partir del 26 de marzo de 2007

Explanada Estación Getafe Centro



Con la colaboración de AIRBUS • AMPER • ANDAGO • CESA • CT CADTECH • EADS • INFORMATICA CORTE INGLES • INSYTE • JOHN DEERE • MICROSOFT
• MINISTERIO DE INDUSTRIA • ONO • SERINGE • SIEMENS • S.E.FRENOS • SPA • TAM • UNIVERSIDAD CARLOS III • UNIVERSIDAD POLITECNICA

El club azulgrana recibirá al Getafe CF en el Camp Nou en el partido de ida de semifinales

De Copa contra el Barcelona

El actual campeón de Liga y de Champions, el Barcelona, será el próximo rival de los azulones en las semifinales de la Copa del Rey. El factor campo, con la vuelta en casa, favorece al Getafe, que visitará el Camp Nou el 19 de abril y jugará como local el 9 de mayo en el Coliseum.

Entre rumores de idas y venidas, de ofertas de clubes extranjeros para fichar a futbolistas como Ronaldinho o Gudjohnsen, o de jugadores que no acaban de tener claro si seguirán en la disciplina *blaugrana*, como Saviola, los culés tendrán una cita con el torneo del KO. En las últimas cinco temporadas no han conseguido pasar de cuartos de final, y en la presente, ganarla es la única posibilidad de conseguir un doblete, una vez que han sido eliminados de la Champions League (siguen siendo uno de los aspirantes a ganar la Liga española). De la actual plantilla, sólo Eto'o puede presumir de haberse llevado una Copa del Rey, pero cuando militaba en las filas del Mallorca.

Las vitrinas llenas

Aunque el catalán es el equipo que más veces se ha llevado este trofeo (hasta en 24 ocasiones), desde 1998, fecha en la que ganó en los penaltis a un Mallorca que se quedó con nueve jugadores, no ha conseguido levantar la Copa. Desde entonces no ha vuelto a llegar al último partido del campeonato y no ha pasado de semifinales.

La primera victoria de los *blaugranas* data del año 1910, cuando vencieron al Español



Madrid en un partido que se jugó en el campo de Tiro de Pichón de la capital. Desde entonces ha participado en 33 finales, algunas de ellas con polémica incluida, como aquella de 1920 en que se enfrentó al Athletic de Bilbao en El Molinón (Gijón). El árbitro, Bertrán de Lis, anuló el penalti convertido por los vascos cuando aún no se había inaugurado el marcador, al considerar que uno de sus compañeros había cometido falta por entrar en el área antes de tiempo. Con 0-2 a favor de los catalanes, también se invalidó un tanto al equipo bilbaíno. La revancha se la tomó el Athletic en 1932, cuando se llevó el título tras fallar los culés una pena máxima.

En 1922, el Barcelona se adjudicó el trofeo

ante el Real Unión con un contundente 5-1, pero los incidentes se sucedieron al finalizar el encuentro y tres jugadores de su rival (Zabala, Petit y Patricio), fueron suspendidos durante un año. Los 50 fueron su época dorada en esta competición, llevándose el premio en cinco ocasiones: 1951, 1952, 1953, 1957 y 1959.

No han faltado tampoco grandes finales, como la disputada ante el eterno rival, el Real Madrid, en 1936, en un partido en el que se anuló un penalti a favor de los blancos, aunque finalmente ganaron el partido. En ese momento el torneo se denominaba Copa de la República. Este clásico se repitió en 1968, pero esta vez con resultado favorable al Bar-

celona..., con gol en propia puerta del madridista Zunzunegui. Este enfrentamiento tuvo como escenario el Santiago Bernabéu. Ambos clubes se volvieron a ver las caras en una final en 1974 (Barcelona 0-4 Real Madrid), en 1983 (Barcelona 2-1 Real Madrid) y en 1990 (Barcelona 2-0 Real Madrid).

Ante el Getafe en octavos

Sólo en una ocasión se ha cruzado el Barcelona con el Getafe en los más de cien años de historia de esta competición. Fue en la temporada 1977/78, cuando Johann Cruyff era capitán de los *blaugranas*. Los azulones, entonces, militaban en Segunda División, con el campo de Las Margaritas como estadio. Segura era el entrenador que había conseguido el hito de meter al conjunto madrileño en la categoría de plata y el que también logró clasificarlo para octavos de la Copa del Rey después de eliminar al Crevillente, al Carabanchel y al Sabadell.

En el partido de ida disputado en el campo getafense, los locales se adelantaron en el marcador, pero en el descanso ya habían recibido tres tantos (uno de Asensi y dos de Zuviría). Sin embargo, el conjunto azulón le echó garra y logró remontar el resultado, conseguir la igualdad, e, incluso, pudo ganar, si Martínez no hubiera fallado un remate que se fue al poste. La vuelta en el Camp Nou acabó con un rotundo 8-0. Ese mismo año el Barça se alzó con el título, en la final que disputó frente al Las Palmas.

Raquel González

PROYECTOS & SERVICIOS

astron



Gestiones Urbanísticas Promoción de Suelo

C/ Ricardo de la Vega, 3 - 2ºB • Getafe / Madrid • Tel: 91 601 09 71 - Fax: 91 681 05 63

El lateral derecho del Getafe, David Cortés se enfrentará en Mallorca a su ex equipo

“Manzano es uno de los mejores entrenadores que hay”

David Cortés volverá a Mallorca para enfrentarse a su ex equipo, en el que pasó cuatro temporadas. Desde que en el verano firmase por el Getafe, el lateral diestro no ha vuelto a la isla en la que aún conserva muchos amigos. “Estoy muy agradecido a ese club, porque es el que me hizo debutar en Primera División, e incluso llegué a ser capitán”, explica.

Allí llegó procedente del Extremadura en la campaña 2002/03. “Es un lugar diferente para vivir: otro clima, otro ambiente... tienes la sensación de estar de veraneo todo el año. Y no tuve el problema de claustrofobia que puede tener la gente de allí, aunque también es cierto que salía cada dos semanas de la isla para jugar”. De Palma echa de menos el día a día al que estaba acostumbrado. “Es mucho tiempo, personas a las que veía diariamente; pero poco a poco he ido cambiando el pensamiento”.

El equipo rojillo no acaba de remontar el vuelo en la tabla y, como le ha ocurrido las últimas campañas, sigue sin lograr alejarse de las posiciones de peligro que llevan al des-



David Cortés, lateral del Getafe.

censo. “Esa situación es muy dura. Salvar la categoría en la última jornada o en la penúltima, como nos ocurrió los últimos años, no se lo deseo a ningún compañero. Son los peores momentos”. En comparación con lo que ha sufrido en el Mallorca, Cortés está viviendo “en la gloria” en Getafe y afronta ilusionado el encuentro en el Ono Estadi, el antiguo Son Moix. “Esperemos que ambos tengamos lograda la permanencia y que a ellos no les hagan falta puntos. Aparte de eso será un partido normal y corriente, lo único es que podré saludar a gente que hace tiempo que no veo”.

Dirigidos por el Profesor

Desde mediados de la pasada campaña es Gregorio Manzano el encargado de dirigir desde el banquillo el equipo isleño. Es su segunda etapa en este club, con el que consiguió en la 2002/03 la Copa del Rey, que junto a la Supercopa de España del año 98 son los únicos títulos que posee la entidad. Fue el Profesor quien hizo debutar a Cortés en Primera. “Es uno de los mejores entrenadores

que hay. En los momentos complicados apostó por mí y le estoy agradecido. Lleva muy bien al equipo y a la gente que lo forma. No tiene diferencias entre aquellos que juegan y los que no. Siempre nos repetía que somos gente privilegiada, porque hacemos lo que nos gusta y además nos pagan”, explica el jugador, que también destaca que el Mallorca de Manzano “es un equipo alegre, aunque las últimas temporadas no haya ido del todo bien, porque no le ha acompañado la suerte o porque no ha habido una buena planificación”.

En las dos veces que el Getafe ha visitado el feudo mallorquín en Primera División sólo ha conseguido sacar un punto, gracias al empate que cosechó la pasada campaña. “Ahora mismo, el Mallorca no tiene un jugador referente como antes pudieron ser Eto'o, Ibagaza o, el año pasado, Arango. En este momento destaca el grupo: si tiene una buena tarde, te puede vencer, como el otro día frente al Betis, que en dos minutos ganó el partido”, advierte Cortés.

Raquel González

El Villarreal visitará el Coliseum tratando de alcanzar Europa

El regreso de Pires

El Villarreal quema uno de los últimos cartuchos que le quedan para alcanzar Europa en el campo del Getafe. Ambos conjuntos, que están muy cerca en la clasificación, aún tienen opciones de entrar entre los seis primeros, un lugar en la tabla conocido por el Villarreal, que la pasada campaña jugó la Champions League y acabó séptimo en la Liga. Para retomar la senda continental el submarino amarillo fichó durante el último verano a jugadores como Cani, Nihat, o el francés Pires, que estaba llamado a ser uno de los futbolistas revelación del club. Una inoportuna lesión en el trofeo Carranza de pretemporada, a finales del mes de agosto, truncó esas expectativas. La rotura del ligamento cruzado anterior de su rodilla hizo que Robert Pires se olvidara del debut liguero y se centrara en una recuperación que se presumía larga. Siete meses de baja ha pasado el deportista, que ya había sufrido una dolencia idéntica en su anterior etapa en el Arsenal. En el equipo inglés completó la última fase de su rehabilitación jugando con el conjunto filial. Lo intentó en el Villarreal, pero la legislación futbolística española no se lo permitió. Pires ya se ha restablecido, ha juga-

do sus primeros minutos en el campeonato, y podría participar en el encuentro ante el Getafe. Manuel Pellegrini, técnico castellanense, ya cuenta con una de sus estrellas.

Campeón del mundo

Es el primer campeón del mundo que milita en las filas del conjunto levantino, gracias al título obtenido con la selección francesa en 1998. También tiene en su palmarés trofeos como la Eurocopa 2000 o las dos ligas y copas inglesas ganadas con el Arsenal. Nacido en Reims en 1973, este veterano futbolista se inició en el equipo de su ciudad y en juveniles fichó por el FC Metz, con el que debutó profesionalmente con apenas 20 años. Tras ganar el título mundial, firmó por el Olympique de Marsella, donde permaneció dos temporadas antes de aterrizar en el fútbol inglés, en el Arsenal. Allí, la prensa le consideró el mejor jugador en 2002, y dos años más tarde entró en el ranking de los cien mejores futbolistas vivos de la historia.

El trofeo Carranza se convirtió en un complicado momento para los amarillos, ya que también perdieron a otro de sus hombres fuertes, el central Gonzalo Rodríguez. Si Pi-



Robert Pires, jugador del Villarreal.

res cayó en semifinales, el argentino lo hizo en la lucha por el tercer y cuarto puesto ante el Real Madrid. Casi en el mismo momento e idéntica lesión para ambos: rotura del ligamento cruzado anterior de la rodilla. Los dos han vivido simultáneamente la operación a la que se sometieron en la primera semana de septiembre y su posterior recuperación.

Incluso volvieron a una convocatoria oficial juntos: ante la Real Sociedad.

Ambos constituirán un refuerzo para el Villarreal, que a lo largo de esta campaña también ha perdido a uno de los futbolistas que se había convertido en emblema para el club: Riquelme. El argentino y el presidente de la entidad, Fernando Roig, jugaron un pulso después de que el futbolista se negara a regresar de las vacaciones navideñas junto al resto. Las relaciones se resquebrajaron y, después de varios partidos sin ir ni siquiera convocado, Román fue cedido hasta final de temporada al Boca Juniors.

El club castellanense aún cuenta en sus filas con un pilar fuerte para hacer frente a los últimos partidos. Diego Forlán, que consiguiera ser pichichi de la Liga en la 2004/05, es un fijo en la titularidad para Pellegrini, y uno de los jugadores más determinantes a la hora de conseguir victorias. De hecho, se sitúa como el máximo goleador del Villarreal.

Raquel González

Getafe-Villarreal

Coliseum Alfonso Pérez

Sábado, 14, o domingo, 15 de abril

itv
GETAFE - VALLECAS

EN GETAFE
ABRIMOS LOS
DOMINGOS

GETAFE: Ctra. Nacional IV, km. 15,400 · Tel.: 916955762
VALLECAS: Ctra. Villaverde - Vallecas Km. 3,5 (CTM) · Tel.: 917859198

Te lo ponemos fácil

Mejores, más rápidos, más cerca, más fácil y con nuevos horarios incluidos los DOMINGOS

LUNES A VIERNES	7:45 h. a 19:45 h.
SABADOS	7:45 h. a 13:45 h.
DOMINGOS	8:45 h. a 13:45 h.

Para su comodidad disponemos de teléfono de CITA PREVIA 902 154 000

1981 1982 1983 1984 1985 1986 1987 1988 1989 1990 1991 1992



25 años de experiencia,

la calidad de nuestras Viviendas y la confianza de miles de Personas nos permiten hacer algo único.

NOZAR BERCIAL

EL BERCIAL - GETAFE
Junto a la Estación de Metrosur



VIVIENDAS DE 2, 3 y 4 D.
ÁTICOS CON TERRAZAS DE 2 y 3 D.
LOCALES COMERCIALES

Piscinas, Pista de pádel, Zonas ajardinadas,
Área de Juegos infantiles y Local social.

5%

DE ENTRADA

Y NO PAGUE MÁS HASTA
DICIEMBRE DE 2008

OFICINA de INFORMACIÓN y VENTA
C.C. Urende (Aparcamiento) Glaser, 4 28904 GETAFE
902 44 22 55 - 625 03 13 01
nozar.es



2002

1987 1988

1999 2000 2001 2002

1984 1985 1986 1987 1988 1989 1990 1991 1992 1993 1994 1995

1996 OFICINA COMERCIAL Velázquez, 83 local - Madrid + OFICINA CENTRAL Princesa, 2 5ª planta - Madrid 2007

Actual guitarrista de Joaquín Sabina, Antonio García de Diego ha trabajado con artistas como Estopa, Triana o Joan Manuel Serrat

“Soy músico y eso es algo que se lleva dentro”

Con 57 años a sus espaldas, Antonio García de Diego deja claro que no le hubiese gustado hacer otra cosa “porque soy músico y eso es algo que se lleva dentro”. Guitarrista y pianista, productor musical, arreglista, compositor... ha trabajado con artistas tan dispares como Triana, Joan Manuel Serrat, Ana Belén, Víctor Manuel, Los Pecos

o Los Chichos. Actualmente, además de componer y participar en producciones para diversos grupos, forma parte de la banda que acompaña a Joaquín Sabina y asegura que de lo único de lo que podría arrepentirse es de “no haber estudiado un poquito más, musical e instrumentalmente”.

Getafense de adopción, llegó a la ciudad “a los nueve años de edad, cuando mi padre se vino a trabajar a Lanz Ibérica, lo que ahora es John Deere”. Actualmente, Antonio García de Diego vive en El Bercial, “mi barrio de toda la vida, una parte del corazón propio”. Reconoce que cuando empezó con la música no se imaginó que acabaría tocando con artistas como Serrat o Sabina: “De chaval te metes en un grupo con toda la ilusión, pero cuando eres un crío sólo piensas en el divertirse”. Empezó en el barrio, “con un par de grupos, Los Magos primero, luego Los Jeques. Tocábamos como conjunto de baile en sitios como Salones Emperador o lo que era la La Costa de Vigo”. Más tarde montó una formación “que iba un poco más en serio”, llamada Franklin, “incluso llegamos a grabar un disco”. El LP lo produjo el también músico y compositor, hoy presidente de la SGAE, Teddy Bautista, por aquellos tiempos líder de Los Canarias. Ese contacto fue crucial para De Diego. “Él me fichó para su grupo y comencé con ellos. Grabamos una versión de *Las cuatro estaciones* de Vivaldi impresionante y fui el guitarrista de la adaptación española de *Jesucristo Superstar*. A partir de ahí todo fue bastante rodado”.

De Miguel Ríos a Sabina

Por aquella época empezó a tocar con Miguel Ríos con el que estuvo de gira y acabó grabando el *Rock&Ríos*. También participó en un grupo de teatro independiente durante tres años, en el que “empezamos como banda de la función y terminamos como actores”. Tras el paso por la dramatización, volvió a la música “cuando me salió la oportunidad de tocar con Víctor Manuel”, y con él y Ana Belén permaneció “muchos años”. De hecho, compuso para la artista algunos de sus temas, como *Debajito de un árbol* o *El fantasma del estudio*. Además, fue guitarrista en la gira de estos dos intérpretes junto a Joan Manuel Serrat y Miguel Ríos, *El gusto es nuestro*. Para él “fue todo un dilema” dejar a la pareja cuando Joaquín Sabina le propuso formar parte de su banda. Recuerda un ensayo con Ana Belén y este último: “Yo tocaba el piano, y a medio tema se me caían las lágrimas porque pensaba, a uno de éstos le tengo que dejar. Pero creo que elegí bien”. De Diego ríe cuando le recuerdan que Sabina



Antonio García de Diego en la plaza de la Constitución.

le considera uno de los mejores guitarristas del mundo. “Él me quiere mucho, pero a mí me da pudor. Reconozco que tengo algo tocando la guitarra y con eso me vale”. Sonríe mientras cuenta cómo “tenía miedo” cuando Sabina le pidió que formase parte de su banda. “En ese momento yo había dejado un poco la guitarra y me dedicaba más a producir y a hacer arreglos, y claro, un tío que vende doscientos mil discos...”.

Asegura que con él se ha “emocionado mucho, que es lo mejor que te puede pasar tocando”. De hecho, actualmente, De Diego compagina trabajos como productor con las actuaciones del cantautor. “Respetando to-

do lo que he hecho anteriormente, él es el que más me interesa de todos, me parece que es un músico que sigue en vigor, lleno de vida y al que le queda todavía”. En este momento están preparando una nueva gira, que realizarán junto a Joan Manuel Serrat. “Estamos en proceso de elección del repertorio y organizándolo todo, pero en poco tiempo nos pondremos en marcha”.

Frente a 200.000 personas

Al músico se le encienden los ojos cuando relata que, en diciembre pasado, actuó en el estadio del Boca Juniors, en Buenos Aires, con un lleno completo. “Yo creía que lo había

visto todo, había tocado frente a 200.000 personas en manifestaciones anti OTAN y cosas así hace veinte años, pero el ambiente que se formó, con un público tan entregado, con la gente desmayándose de veinte en veinte, era algo impresionante”.

Y es que ha viajado por muchos países, “sobre todo de habla hispana, por los grupos de los que he formado parte. Mucho Argentina, mucho México, Uruguay, Colombia...”. Cree que es en Argentina donde hay más “mitomanía” con Joaquín, “allí le quieren mucho, más incluso que en España”. También ha recorrido Estados Unidos con Camilo Sesto, “el único artista que me ha llevado a Hollywood”.

Músico polifacético

Aunque él se considera “un guitarrista”, su otro instrumento es el piano. “Uso el teclado para componer, es muy gráfico”. Es responsable de muchos de los éxitos de Sabina como *Rubia de la cuarta fila*, *Donde habita el olvido* o *El Bronx de Fuencarral*. Pero su labor no se reduce a tocar. Reconoce que le encanta producir y hacer arreglos para discos. La lista de producciones no es corta: Estopa, Triana, Los Chichos, Luis Eduardo Aute, Pasión Vega, Miguel Ríos, Ana Belén, Víctor Manuel, Serrat, Los Pecos... “son tantos que ni me acuerdo”.

De Diego recalca que lo que siempre le ha gustado es el *rock*, pero admite que muchas veces se ha “tenido que buscar la vida” en muchas producciones: “Si te dicen que tienes que tocar una rumba, pues se toca”. Del *rock and roll* al flamenco, ha pasado por muchos estilos, pero ante todo agradece “haber tocado con gente tan distinta y tan diversa”. Al hablar del futuro, confiesa que piensa en el retiro, “buscarme una casita en Asturias, cerca del mar, comprarme un piano de cola y seguir componiendo”. A sus años, cuando le proponen una gira de dos meses, “pues me echo para atrás”. Asegura que de lo único que podría arrepentirse es de “no haber estudiado más, musical e instrumentalmente, de haber sido un poquito vago, porque eso te desarrolla muchísimo más y hubiera podido hacer cosas de más altura”. Pero lo que deja claro es que no piensa dejar de crear, “porque componer es algo que me encanta y no quiero dejar de hacer”.

Pablo Rivas

Inaugurado el Centro de Recursos Escénicos de Getafe

La antigua fábrica de harinas se ha convertido en el Centro de Recursos Escénicos de Getafe (CREG), unas instalaciones, situadas en la primera planta del edificio, que pretenden “apoyar de diversas formas a las compañías de teatro y danza que tienen residencia en la localidad y servir de instrumento para que los artistas tengan la posibilidad de dedicarse a la creación en el municipio”, según Fernando Pérez, coordinador del proyecto en la Delegación de Cultura. Pérez hace hincapié en que “estas tres salas que abrimos son sólo una primera fase de lo que este centro

va a ser en el futuro”.

El nuevo espacio pondrá a disposición de los ciudadanos locales de ensayo, cursos formativos —tanto de iniciación como monográficos y de perfeccionamiento— y todo tipo de facilidades para desarrollar la labor dramática, como residencias artísticas para compañías y artistas, asesoramiento a los grupos, ayudas a la promoción, un servicio de información bibliográfica o la posibilidad de estrenar obras particulares. También se realizarán encuentros teatrales.

El CREG pretende prestar apoyo, “por hacer una analogía, desde a



De izquierda a derecha, Pedro Castro, junto a Gabriela Solera, Stela Arauzo y María Esteve, de la Fundación Antonio Gades.

grupos alevines y juveniles a gente de primera división, para convertirse en un referente de las artes escénicas a nivel local, tanto de teatro como de danza”, según Pérez.

Aunque actualmente no hay una fecha cerrada para el comienzo de las actividades, desde la Delegación de Cultura del Ayuntamiento se afirma que probablemente comenzarán en mayo. Por el momento, los grupos de teatro y danza interesados podrán solicitar los tres locales de ensayo existentes presentando su proyecto de trabajo en La fábrica de harinas.

Pablo Rivas



Colegio Europeo **ARISTOS**
BILINGUAL SCHOOL

"Un Colegio Tradicional e Innovador"

EDUCACIÓN BILINGÜE

Centro de iniciativa privada, perteneciente al grupo
ENSEÑANZA Y PROMOCIÓN EDUCATIVA

**ABIERTO PLAZO DE MATRICULACIÓN
CURSO ACADÉMICO 2007 / 2008**

NUESTRA OFERTA EDUCATIVA

Alto nivel académico
Programa de bilingüismo por inmersión
Nuevas tecnologías
Educación en artes (música, pintura...)
Educación deportiva (judo, baloncesto y natación)
Educación en valores

Desde 1 año hasta la universidad
Departamento médico y psicopedagógico
Transporte escolar

NUESTRAS INSTALACIONES

Aulas informatizadas / laboratorios
Biblioteca / comedor escolar (cocina propia)
Piscinas climatizadas
Pabellón cubierto polideportivo
11 canchas de baloncesto,
3 de balonmano y 3 de voleibol
1 campo de fútbol sala
Tatami de 210m² / sala de aerobic de 220m²
Cafetería

25
AÑOS

**Apostando por una
Educación de Calidad**

disfruta getafe

MÚSICA - ARTE - TEATRO - COMER - COPAS - PLANES

ESCAPADA - COMPRAS - CINE

BARES Y TAPAS



a tapear
TU LOCAL DE CAÑAS Y TAPAS
RACIONES, TOSTAS y MONTADITOS
PANTALLA GIGANTE
C/ Arboleda, 7 • 645 667 120

A TAPEAR
C/ Arboleda, 7
Teléfono: 645667120



**COCINA FRESCA
VINO DEL PAÍS**
Al Pan, Pan
vinoteca
Teresa de Calcuta, 2
(Frente al Coliseum)
912285474-675975515

AL PAN, PAN VINOTECA
Av. Teresa de Calcuta, 2
Teléfono: 912285474



Bar BOLI
Buenos aperitivos
C/ Carabanchel, 5
91 287 93 32

BAR BOLI
C/ Carabanchel, 5
Teléfono: 912879332



**Cervecería
LA PENÚLTIMA**
TAPAS, RACIONES, BURGUER
FÚTBOL en PANTALLA GIGANTE
GRIFOS DE CERVEZA EN LAS MESAS
C/ Fuenlabrada, 12 • 680985108

CERVECERÍA LA PENÚLTIMA
C/ Fuenlabrada, 12
Teléfono: 680985108

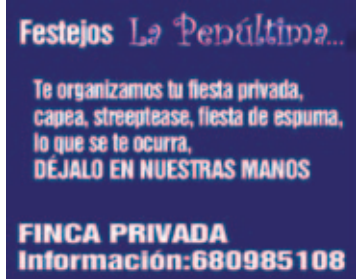

Festejos La Penúltima...
Te organizamos tu fiesta privada,
capea, striptease, fiesta de espuma,
lo que se te ocurra,
DÉJALO EN NUESTRAS MANOS
FINCA PRIVADA
Información: 680985108



El Anticuario
ESPECIALIDAD EN
RACIONES DE TODA LA VIDA
Plaza Canto Redondo S/N • 916842596



**Bar El CASTELLAR
ENOTECA**
CERVEZAS-VINOS
ESPECIALIDAD EN ANCHOAS
VERBENA DE AHUMADOS
C/ Carabanchel, 10

EL ANTICUARIO
Plaza Canto Redondo, s/n
Teléfono: 916842596

EL CASTELLAR
C/ Carabanchel, 10



Bar EL LOCAL
Buenos aperitivos
Raciones
Tostas variadas
Plaza Magdalena s/n (Junto Catedral)

EL LOCAL
Plaza Magdalena, s/n
(Junto a la Catedral)



El Rincón del Tío Eulogio
RACIONES • TAPAS
MENÚ ESPECIAL
SÁBADOS Y DOMINGOS
GRAN TERRAZA DE VERANO
Avda. Rigoberta Menchú, 11
91 601 73 02

EL RINCÓN DEL TÍO EULOGIO
Av. Rigoberta Menchú, 11
Teléfono: 916017302



El Viajero de las Tapas
C/ Sánchez Morate, 10
91 228 47 01
Cómete el mundo
Viajamos por todo el mundo
para traerte las mejores tapas

EL VIAJERO DE LAS TAPAS
C/ Sánchez Morate, 10
Teléfono: 912284701



**Café - Bar
EL ZOPICO**
DESAYUNOS
TAPAS
RACIONES
C/ Hormigo, 3 • 916840443

EL ZOPICO
C/ Hormigo, 3
Teléfono: 916840443



Entre Cañas
La cerveza bien tirada
Disfruta de nuestras
gambas o langostinos
por 6 euros el plato
C/ Polvoranca, 5

ENTRE CAÑAS
C/ Polvoranca, 5



KEOPS
Peña getafense "LOS GETAGENIOS"
C/ Emilia Pardo Bazán, 6
91 683 73 02

Camino a Guantánamo será la próxima proyección

Cineclub como en los ochenta

Como una especie de cineclub, y con el nombre de CineStudio, el centro cultural Calle Madrid recupera el ritmo que ya vivió en los años 80 y vuelve a proyectar películas con una temática fundamentalmente social. *Camino a Guantánamo*, del comprometido director inglés Michael Winterbottom, será el próximo filme, previsto para el viernes, 13 de abril. Este largometraje forma parte del primer ciclo lanzado, llamado *Memoria Histórica*, en el que se han seleccionado películas como *Una verdad incómoda*, que se pudo ver el día de la inauguración, *Munich* o *El jardinero fiel*, programada para el 20 de abril. La gratuidad es una de las características de este paquete inicial; la entrada de los próximos tendrá un coste de entre 2 y 3 euros. El siguiente ciclo previsto reúne las cintas *El arco*, *El cielo y el agua* bajo el rótulo *Otras latitudes*. En este caso, como indica el director de CineStudio, Francisco Javier Rodríguez, son estrenos en la localidad. Se trata de producciones de origen coreano, argentino e hindú, respectivamente. Para terminar con el presente curso, *Oscars 2007*, con *El laberinto del Fauno*, *Infiltrados* o *Babel*, entre otras. Esta primera etapa del proyecto pretende dar a conocer la iniciativa. Después del verano, CineStudio llegará con más fuerza y novedades, como la invitación de directores, actores y especialistas y debates con ellos y el público, por ejemplo.

Rodríguez explica que la finalidad de este programa es exhibir películas con temas sociales y de actualidad y acercar la cultura de diferentes países. También se pretende aproximar a los ciudadanos el cine de estreno producido en los distintos continentes y los clásicos del séptimo arte que constituyen la historia cinematográfica. En definitiva, será "otra forma de ver cine". La idea de CineStudio cuajó en el marco de las jornadas *El sur: una mirada de vanguardia desde la diversidad cultural*, celebradas en enero, aunque Rodríguez matiza que la intención es anterior. En torno al proyecto general hay otros deseos. "Crear una semilla de gente a la que le guste el cine y colabore con nosotros". Y es que no hay puertas cerradas para la cooperación. Se quiere un vínculo con asociaciones, universidad, colegios, institutos, centros cívicos y etcétera. Por otra parte, está el medio-largo plazo, con diversos nacimientos: la asociación cultural Amigos del CineStudio, un festival de cine internacional, certámenes locales de vídeo, concursos de cortometrajes y la futura escuela de cine.

En 35 milímetros

Para ver películas en la gran pantalla hay que salir de la ciudad. Así lo afirma Francisco Javier Rodríguez. Y es que las salas se encuentran en los centros comerciales. Similares al nuevo CineStudio eran los antiguos cine clubes de los 80. En el municipio había dos.



Escena de la película *Camino a Guantánamo*.

Uno en Perales del Río, fundado y dirigido, como ahora, por Rodríguez, el actual director de la iniciativa, y otro en el edificio que hoy se recupera en la calle Madrid, en donde "todavía está la máquina de 35 milímetros". Precisamente se trabajará en este formato y con el de videoproyección. El patio de butacas alberga 150 localidades, a las que se sumarán, en breve, 50 más del anfiteatro. Hace como doce años que el centro cultural había dejado el séptimo arte para acoger el teatro. Se recupera y se relanza el cine pero esta vez dirigido "a toda clase de público: niños, jóvenes y mayores".

Un drama y una crítica. La próxima cita cinematográfica en la calle Madrid es *Camino a Guantánamo*. "Una historia real" que narra "la odisea" de cuatro jóvenes que viajan de tierras inglesas a Pakistán, su país de origen, para asistir a la boda de uno de ellos. Pasaron dos años y medio hasta volver a casa. "Son detenidos como sospechosos" y acaban como prisioneros en la base militar americana de Guantánamo, un enclave situado en la isla de Cuba, donde sufren humillaciones y torturas. Finalmente son interrogados en Londres y puestos en libertad sin cargos.

Susana Zorraquino

Camino a Guantánamo
Centro de cultura Calle Madrid
Viernes, 13 de abril, 20.00 h.

KEOPS
Emilia Pardo Bazán, 6
Teléfono: 916837302



**CERVECERÍA - TAPERÍA
L'ANTIGUA de Getafe**
Fundada en el 1980
ESPECIALIDADES:
Canapés - Ahumados
Tapas de Cocina - Ibéricos
Avda. de las Ciudades, 5 • 912958074



La Barrica
Cafés, Tapas y vinos
C/ Magdalena, 11

L'ANTIGUA
Av. de las Ciudades, 5
Teléfono: 912958074

LA BARRICA
C/ Magdalena, 11
Teléfono: 916651368



**LA ESQUINITA
VINOTECA**
TAPAS • VINOS • COPAS
C/ Leganés, 7 (Esquina Don Fabrique)

LA ESQUINITA - VINOTECA
C/ Leganés, 7
esquina C/ Don Fabrique



**RESTAURANTE
La Milana**
- Menús diarios
- Menús especiales fin de semana
- Especialidad:
PALETOS de SOLOMILLO
PATATAS DE LA ABUELA
Plaza de la Pasión, 7 • 91 695 95 51

LA MILANA
Pza. Pasión, 7
Teléfono: 916959551



**La Taberna
del Filibustero
Libertia**
Calle Pizarro 17
TAPAS / VINOS / CERVEZAS / MEXICANOS

LA TABERNA
DEL FILIBUSTERO
C/ Pizarro, 17



Bar - Restaurante
LIBRA
• Menú diario
• Especialidad en:
Patatas y Saharaus
• Banquetes
Avda. España, 57-916836999

LIBRA
Avda. España, 57
Teléfono: 916836999

COPAS



BAR
albero
C/ Ricardo de la Vega Nº 2

ALBERO
C/ Ricardo de la Vega, 2



Ay !! Candela
C/ Felipe Estévez, 9

AY CANDELA!!
C/ Felipe Estévez, 9



Música SOUL, ROCK, FUNKY ...
BSO
C/ Leganés, 5

B.S.O.
C/ Leganés, 5



Fiestas Universitarias
Jueves
Viernes
Sábados
a partir
de las 12,00
de la mañana
Cameron
Serranillos, 40

CAMERON
C/ Serranillos, 40



Caray
C/ Leganés, 17

CARAY!
C/ Leganés, 17



Bar Flamenco
CHACHIPEN
• Única sala flamenca
en Getafe
• Actuaciones en directo
• Buen vino, buen jamón,
y el mejor flamenco
C/ Felipe Estévez, 13
Reservas: 916825188

CHACHIPEN BAR FLAMENCO
C/ Felipe Estévez, 13
Teléfono: 916825188



CHAPEAU
Ricardo de la Vega, 1

CHAPEAU
C/ Ricardo de la Vega, 1



EL ALGAR
CAFE-BAR
Abrimos todos los días
BATIDOS NATURALES
CAFÉS ESPECIALES
C/ Carabanchel, 13 • 916839647

EL ALGAR
C/ Carabanchel, 13
Teléfono: 916839647



C/ Cuestas Altas, 7
EL PUNTO
ESSENCIAL CLUB
TU BUEN AMBIENTE, CON LA MEJOR MÚSICA
PARTIDOS EN PANTALLA GIGANTE

Fernando Marías en la Feria del Libro Infantil y Juvenil

Premio nacional por *Cielo abajo*

El Premio Nacional de Literatura Infantil y Juvenil 2006, Fernando Marías, será el encargado de inaugurar por todo lo alto una feria del libro dirigida a este público. El escritor presentará su obra *Cielo abajo*, con la que recibió hace unos meses el reconocimiento literario, el 16 de abril en el Hospitalillo de San José. Un día antes, el 15, los ciudadanos ya habrán podido empaparse de este evento, que llega a su tercera edición, con las casetas de la plaza de la Constitución. La clausura será el día 29 y hasta entonces una exposición de poemas fotografiados en la biblioteca Ricardo de la Vega o encuentros con autores en centros escolares y cívicos completan la cita. Fernando Marías, con su reciente distinción, no podía faltar en un certamen como éste. Pero la invitación, como él mismo interpreta, tiene también otros motivos. El escritor es miembro del jurado, desde hace “unos seis o siete años”, del premio de novela de la localidad y tiene por ello un “contacto estrecho” con el Ayuntamiento. En el año 2001 inauguró ya la feria del libro antiguo y de ocasión, y en el Teatro García Lorca presentó su novela *Invasor* (2004). “He ido a menudo y espero seguir haciéndolo”. Más vínculos, el que tiene con Lorenzo Silva, el Premio Nadal residente en Getafe Norte. Un “amigo” desde “hace mucho”.



escolares que han leído su obra. Y si es así “suele ser muy gratificante”. Romperá él el hielo. Hablará del “por qué” y el “para qué” de la redacción de *Cielo abierto*. El turno para el público llegará después. Los lectores “suelen tener su punto de vista y a veces me lo dicen”, y de este modo, el resultado es “positivo”. Enmarcadas en la literatura infantil y juvenil, Fernando Marías tiene ya cuatro novelas. Para la primera de éstas “me convenció un editor porque no lo veía claro”. Ahora ya se siente un autor de textos para jóvenes. Pero su obra narrativa contempla otros destinatarios. De hecho, ahora está trabajando con las primeras líneas de una historia para adultos. “Está al principio, justo en el momento en que no está claro si va a ser novela o no”. Hacía dos años que no se dedicaba a este género. Marías colabora con la prensa y la radio pero no se define como periodista, aunque estudió Ciencias de la Información, “en la rama de imagen” —matiza—. En su mente ya hay ideas para futuras publicaciones juveniles.

Susana Zorraquino

Noviembre de 1936

Cielo abajo no es el último libro que ha editado pero está de actualidad, por el galardón. Sus páginas recorren “la historia del siglo XX en España, pero se detiene especialmente en ese momento histórico que a mí siempre me ha fascinado que es la batalla de Madrid, en noviembre del 36”. Éste sería el eje central. Pero “es una de esas novelas en las que te pones a escribir de una cosa y van surgiendo temas alrededor”. Así, el libro “crecía”. Sobre la aeronáutica Marías ha hecho especial hincapié. El papel de la española en el pasado siglo adquiere igualmente un gran protagonismo. “La República es un espacio de libertades para la mujer que luego son recortadas con la dictadura y vuelven con la democracia”, añade al respecto. “Curioso” es el adjetivo más idóneo para el ejemplar. Al encuentro con Marías asistirán fundamentalmente

Encuentro con Fernando Marías
Hospitalillo de San José
Lunes, 16 de abril, 11.30 h.

EL PUNTO
C/ Cuestas Altas, 7



EXCALIBUR
Old Rock
Tennessee
WHISKEY
C/ SIERRA, 7 - GETAFE

EXCALIBUR
C/ Sierra, 7

GARAJE
Travesía del Pilar

LA BODEGUILLA
C/ Valdemorillo, s/n



BAR
GARAJE
GETAFE
Abierto todos los días
a partir de las 21.00 h.
Travesía del Pilar



La Bodeguilla
Desde 1979
ABRIMOS TODOS LOS DIAS
C/ Valdemorillo, s/n.



Diva
Abrimos todos los días
excepto los domingos
C/ Carabanchel, 4



Lolita
C/ Magdalena, 5

Próxima apertura a partir del 9 de abril

ERNESTO CHE GUEVARA NO. 2 ● PLAZA DEL CANTO REDONDO



LA DIVA
C/ Carabanchel, 4

La Tequilería
+ de 100 Chupitos
• Música actual y española
• Cockteleras
C/ Magdalena, 23
www.latequileriadejosecuervo.com

LA TEQUILERÍA DE JOSÉ CUERVO
C/ Magdalena, 23

LOLITA
C/ Magdalena, 5

MOLOCO
C/ Jardines, 4

MOLOCO
C/ Jardines, 4
Teléfono: 645667120

NUEVO TORERO
Jueves, viernes y sábados
ENTRADA LIBRE
Getafe
paseo Pablo Iglesias 4

NUEVO TORERO
Paseo Pablo Iglesias, 4

PUB CRYSTAL
C/ Eugenio Serrano, 10
Especialidad en CAFÉ IRLANDES
Tu HAMBURGUESA de última hora

PUB CRYSTAL
C/ Eugenio Serrano, 20

ALL YOU NEED IS POP
Actuaciones en directo los viernes
Monologos todos los domingos
C/ Cuestas altas, 6

SGT. PEPPER
C/ Cuestas Altas, 6

UN BUEN DÍA
C/Magdalena, 25
Todos los Jueves
• PARAMOUNT COMEDY
• ACTUACIONES EN VIVO

UN BUEN DÍA
C/ Magdalena, 25

YAESTA
PUB
ABIERTO TODOS LOS DÍAS
Fin de semana: AMBIENTE LATINO
C/ Arboleda, 18 • 91 684 03 50

YAESTA
C/ Arboleda, 18
Teléfono: 916840350

MARISQUERÍAS LAMARINA
EL REY DE LAS MARISCADAS
Av, España, 8 • 91 682 47 57

LA MARINA
Av. España, 8
Teléfono: 916824757

MARISQUERÍA PALAS
• Mariscos del día (coccción en local)
• Mariscadas / Parrilladas
• Servicio a domicilio (Sin coste adicional)
C/ Madrid, 106. 91 682 74 91 - 91 695 73 99

MARISQUERÍA PALAS
C/ Madrid, 106
Teléfono: 916827491

RESTAURANTES ABADEJO
CERVECERÍA MESÓN
TOSTAS • RACIONES
MENÚ DIARIO
C/ Polvoranca, 8 • 916960612

ABADEJO
C/ Polvoranca, 8
Teléfono: 916960612

AL PAN, PAN VINOTECA
Av. Teresa de calcuta, 2
Teléfono: 912285474

BOK2
RACIONES - ENSALADAS
TARTAS - SANDWICHES
PLATOS COMBINA2
C/ San Eugenio, 1 (Plaza Canto Redondo)
Teléfono: 91 683 32 95

BOK2
C/ San Eugenio, 1 (P. Canto Redondo)
Teléfono: 916833295

CANALETTO
C/ Cuestas Altas, 9
Teléfono: 916010638

Doctor Tartajo actuará el 11 de abril en el Fender Club

Jimi Hendrix y Camarón unidos

Doctor Tartajo es un nuevo nombre en Getafe pero a la vez una "reunión de viejos amigos". Paco Cres, Carletes García, Francis García y Javier Torres, todos ellos antiguos integrantes de los desaparecidos Lycaones, se han vuelto a unir "para hacer lo que nos gusta, pasarlo bien". Torres, uno de los guitarras, señala que es "un proceso complicado de explicar: con Lycaones estuvimos siete años. Nos separamos, pero en el tiempo que no hubo grupo como tal hemos seguido tocando. De hecho, Francis — el bajo del grupo— y yo tenemos aparte una formación de *funky* juntos". No es el único proyecto paralelo, también funcionan como trío acústico, sin batería, cuando quieren realizar otros formatos. El otro guitarra, Paco Cres, cuenta cómo "Doctor Tartajo es polifacético, tenemos un formato eléctrico, más rockero y otro más acústico, depende de la sala". Su próxima cita será el día 11 de abril en el Fender Club. La formación buscará "un ambiente de fiesta" tras la presentación del libro *Sensaciones*, poemario de Antonia Moreno, "una gran amiga mía, por eso el concierto va a ser muy especial", en palabras de Cres.

Rock de los 70
Su vuelta a los escenarios como Doctor Tartajo fue el enero pasado. Para la ocasión, decidieron disfrazarse "por sorpresa. En la reaparición de los cuatro juntos quisimos hacer una broma. Tocamos medio concierto acústico, dijimos que nos íbamos y volvimos disfrazados de artistas de *rock*": Elton John, Jim Morrison y los guitarristas de AC/DC y Guns and Roses, Angus Young y Slash, saltaron al escenario para

pasar a un formato "mucho más potente". Cuando se les pregunta acerca del estilo, Cres lo tiene claro: "¿Cómo nos definimos? Cualquier música que sea buena, desde el flamenco hasta el folk. Viva Jimi Hendrix y Camarón de la Isla". Torres explica que "como elemento común está el *rock* de los setenta, pero en todas su variantes, desde el *blues-rock* al *funk-rock* llegando al *reggae*. Intentamos coger lo bueno de todo, pero con energía y potencia". Actualmente hacen, en su mayoría, versiones "con nuestro toque personal y nuestros arreglos, canciones de los Rolling Stones, The Beatles o Steve Vai, además de algunos temas compuestos en la época de Lycaones". La mayoría de ellos trabajan y colaboran en otros proyectos musicales. Torres es profesor de guitarra en la Academia Pachu en el madrileño barrio de Ventas y tiene un grupo paralelo, El paso del trueno, con el que está en proceso de grabación de un disco. Francis García, además de haber tocado con Poncho K, va a realizar las suplencias de Juan Medina, bajista en el musical basado en la vida del grupo norteamericano Queen, *We will rock you*, actualmente en cartel en el Teatro Calderón de Madrid. Paco Cres, además de ser el mánager de Doctor Tartajo, estuvo tocando con "Praelissa y otros músicos de aquí".

Pablo Rivas

Presentación de Sensaciones, poemario de Antonia Moreno y actuación de Doctor Tartajo
Fender Club
Miércoles, 11 de abril, 21.00 h.

RESTAURANTE ITALIANO CANALETTO
C/ Cuestas Altas, 9 • 91 601 06 35

COZAGON
*Menú diario
*Carne de Buey a la piedra
*Sábados noche: ORQUESTA
Centro Comercial Getafe 3 - 1ª Planta
916839495 - www.restaurantecozagon.com

COZAGON
C.C. Getafe 3 (1ª Planta)
Teléfono: 916839494

Bar-Restaurante DAMICO'S
•Menú diario
•Raciones y tapas
•Comidas por encargo
C/ Valdemoro, 62 • 916823483

DAMICO'S
C/ Valdemoro, 62
Teléfono: 916823483

EL DESVÁN DE AIDA
Especialidad en:
COCINA VASCO - RIOJANA
CARNES
PESCADOS
BAGUETERIA Y RACIONES
Se celebran:
COMUNIONES, BAUTIZOS Y REUNIONES DE EMPRESA
C/ Madrid, 109 • 916018881 • 916018893

EL DESVÁN DE AIDA
C/ Madrid, 109
Teléfonos: 916018881/93

RESTAURANTE - EL FORO
C/ San Eugenio, 1-Teléfono: 91 683 91 89
www.elfororestaurante.com
• Basado en cocina mediterránea
• Menús diarios

EL FORO
C/ San Eugenio, 1
Teléfono: 916839189

PIZZERIA
• Menú diario
• Menú especial:
FIN DE SEMANA
• PASTAS y PIZZAS
C/ Hospital de San José, 19 • 9168368400

LOS MOLINOS / BUENAVISTA



Avda. General Palacio, 12 - 1ª - 1 28902 Getafe
Tlf.: 91.696.35.66 - 91.665.05.76



Unos de los principales valores del *Complejo Bruma V* es su entorno privilegiado junto *al mar y el bosque mediterráneo*. La naturaleza a la puerta de casa.

Su vivienda contará con fantásticas zonas verdes y con grandes equipamientos *sociales y deportivos*.

El *Complejo Bruma V* le brinda la oportunidad de poder adquirir áticos y pisos de 1 y 2 dormitorios.

Si hablamos de ventajas el *Complejo Bruma V* está situado en una zona de privilegio: junto al mar, centros comerciales, hoteles, puerto deportivo y a un paso de Valencia, del aeropuerto y muy pronto con tren de alta Velocidad. ¿Cómo lo ve?

Una inversión en un lugar así le asegurará una revalorización de su vivienda *garantizada*.



La calidad de vida está en la naturaleza



Tren de Alta Velocidad

Piscina de Verano y Cubierta

Pista Polideportiva

Valencia - 32 America's Cup



MADRID
C/ Alonso Cano, 3 - 28901 Getafe
VALENCIA
Avda. del Mediterráneo, 153 - 46520 Puerto Sagunto
Tel.: 96 268 30 80 - Fax: 96 268 19 14
E-mail: decursl@yahoo.es



Canet d'en Berenguer - playa
VALENCIA

ERRAZKI
RESTAURANTE - ASADOR

- Cocina tradicional vasco-navarra
- Carta selecta
- Especialidad en bacalao y carnes rojas
- Menú diario
- Menú especial
- Carta de vinos selectos

C/ Manzana s/n • 916830916
www.asadorerrazki.com

ERRAZKI
C/ Manzana, s/n
Teléfono: 916830916

GOTARDO
C/ Hospital de San José, 19
Teléfono: 916838400

COMER COMO EN CASA
MENÚS DIARIOS

MESÓN • TABERNA
LA CATEDRAL
DE GETAFE

Plaza de la Pasión • 91 682 93 99

LA CATEDRAL
Plaza de la Pasión
Teléfono: 916829399

Bar - Restaurante
"Carnes a la brasa"

LA CHICHA

Travesía de Oriente, 4
(Frente a la Catedral)
91 682 67 88

LA CHICHA
Travesía de Oriente, 4
(frente a la Catedral)
Teléfono: 916826788

LA MILANA
Plaza de la Pasión, 7
Teléfono: 916959551

LA MOLINERA

Peña getafense "LOS GETAGENIOS"

C/ Emilio Pardo Bazán, 4
28903 GETAFE NORTE
Tel. 91 665 19 90

LA MOLINERA
C/ Emilia Pardo Bazán, 4
Teléfono: 916651990

LUNA-LUNERA
C/ Ramón Rubial, 6 (Kelvinator)
Teléfono: 916836196

COCINA ANDALUZA

Los jueves
COCIDO COMPLETO

EL TORO
MESÓN TALLADO

C/ Badajoz, 4 • 91 682 04 54

MESÓN EL QUINTO TORO
C/ Badajoz, 4
Teléfono: 916820454

MIRANDA
CERVEZERÍA

- Menús diarios
- Menú especial fin de semana

C/ Margarita Xirgu, 2 - Local 6 - 916017828

MIRANDA
C/ Margarita Xirgu, 2 - local 6
Teléfono: 916017828

Restaurante Chino
SHANGHAI
上海酒家

Álvaro de Bazán, 29
916827752

SHANG-HAI
C/ Álvaro de Bazán, 29
Teléfono: 916827752

Tele Burguer Rock. Tele Burguer Rock. Tele Burguer Rock

ROCK
BURGUER

C/ Pizarro, 15

SERVICIO A DOMICILIO
916826242

www.teleburguerrock.com

TELE BURGUER ROCK
C/ Pizarro, 15
Teléfono: 916826242

SNACKS - MÚSICA

PISCOLABIS
SNACKS - MÚSICA

ESPECIALIDAD EN CAFÉS

C/ San Eugenio, 10

PISCOLABIS
C/ San Eugenio, 10

TETERÍAS
CÓCKTELES

Especialidad en Cócktails, Tés y Cofees

Diario
Café

Fines de semana hasta las 02:30

C/ Polvoranca, 15

DIARIO CAFÉ
C/ Polvoranca, 15
Teléfono: 916835276

Café el Violín
SOCIÉ
C/VELASCO, 10

EL VIOLÍN
C/ Velasco, 10

MASCOTAS

vivarium
fauna exótica

- Peces, reptiles, aves y mamíferos
- Alimento vivo

C/ Capellanes, 10 • 91 696 07 32
C.C. Getafe 3 • 91 684 64 90

Caixa Terrassa inicia su obra social en la Comunidad

Zarzuela para un cumpleaños



La del manojito de rosas, una de las zarzuelas más conocidas del repertorio nacional, llega al auditorio local con la compañía de Ciutat Comtal y gracias a la obra social de Caixa Terrassa. Será el martes, 10 de abril, y coincidirá con un cumpleaños: 25 años, las bodas de plata, de colaboración entre el programa dirigido a la tercera edad de la Caixa y la compañía lírica. La directora de ésta, Alicia Moreno, recuerda que fue en 1982 cuando nació el vínculo. Suponía un reencuentro con el género, la zarzuela, con el que trabajaban desde los años 60, y que retomaron tras un intermedio en el teatro y la televisión. Con esta pieza será la primera vez que la compañía salga de Cataluña al lado de la Caixa, que inicia en el Lorca su obra social en la Comunidad de Madrid. Y no será la última. Para el 7 de mayo está prevista una vuelta al teatro local, con *Los claveles*. Y habrá más.

La del manojito de rosas es un sainete lírico dividido en dos actos que fue estrenado en 1934 en el madrileño Teatro Fuencañal. Con música del compositor Pablo Sorozábal y libreto de Francisco Ramos de Castro y Anselmo Carreño, la obra es "muy bonita" y en ella hay "sinsabores, lloros", califica Moreno. El argumento se centra en un barrio de la capital y en una muchacha que vende flores, de nombre Ascensión, la protagonista, papel interpretado por María José Perelló, "muy buena soprano". La moza es pretendida por dos hombres: Joaquín, encarnado por el barítono Cris Viñas, que trabaja como mecánico sólo por contemplar a su amor platónico, y un aviador llamado Ricardo, al que le da vida el tenor José Luis Blanch. Ellos tres y catorce intérpretes más a los que

se suman otros tantos músicos tejen la historia. Si se añade el equipo de montaje y los distintos directores el personal que hace posible la zarzuela asciende a 40. Alicia Moreno siempre escolta a la compañía. Esta zarzuela se encuentra "entre las doce primeras" que más suben a los escenarios y comparte reconocimiento con otras piezas como *Los Claveles*, *La Dolorosa* o *La Verbena de la Paloma*. La directora de la Compañía Lírica de Ciutat Comtal destaca que sus autores la escribieron con el deseo de que se adaptara a la época en la que fuera representada. "Siempre la queremos poner de actualidad". No obstante, como es "muy amorosa, tierna, romántica y con palabras dulces" el vestuario elegido no denota excesiva modernidad, "no me gusta que vayan minifalderos" —ríe—, y en su lugar los viste "a media pierna". Aunque conoce quien ha subido a las tablas el refajo corto.

Las veces que se exhibe el sainete del manojito las butacas "se llenan hasta los topes", ilustra la directora. Siempre quedan buenos recuerdos, cuando "te aplauden mucho, se ponen de pie o te dicen ¡Viva!". Parte de Ciutat Comtal son Gabriel Blanco y Ruth Naval, quienes estuvieron recientemente en la localidad para poner voz a la ópera *Marina* junto a la Compañía Lírica Ciudad de Getafe. Aunque no estarán para la zarzuela.

Susana Zorraquino

La del manojito de rosas
Teatro García Lorca
Martes, 10 de abril, 17.00 h.

VIVARIUM
C/ Capellanes, 10
Teléfono: 916960732

DEPORTES

RESTAURANTE

CAMPING BALCON DEL TIETAR

PARCELAS AJARDINADAS
CABAÑAS DE MADERA
CARAVANAS
PISCINA
RESTAURANTE

PEDRO BERNARDO (Ávila)
920387182-635529602

CAMPING-RESTAURANTE BALCÓN DEL TIETAR
Pedro Bernardo (Ávila)
Teléfono: 902387182

FOR GYM
C/ San José de Calasanz, 16
Teléfono: 916836846

For Gym

NUTRICIÓN DEPORTIVA

C/ Pizarro, 15 • 91 682 62 42

IMPERIAL FITNESS CENTER
C/ Álvaro de Bazán, 4
Teléfono: 916650453
C/ Villaverde, 31
Teléfono: 916826762

TIME SPORT
C/ Cuestas Bajas, 8
Teléfono: 659687697

MODA

D'LUIGI
GRUPO DE MODA

Nueva apertura
WOMAN

C/ Ferrocarril, 22
91 696 99 76

SIEMPRE SI VIERNES
Store

Avda. Juan Carlos I, s/n
C.C. Getafe 3 • 916955040

IMPERIAL FITNESS CENTER

c/ Álvaro de Bazán, 4 • 916650453
c/ Villaverde, 31 • 916826762
www.imperial-fitness.com

TIME SPORT

LUNES a VIERNES
de 9.00 a 23.00

SÁBADOS
de 10.00 a 14.00

C/ Cuestas Bajas, 8 • 659687697



HORIZONTE 2000

URBANISMO Y VIVIENDA



VENTA DE LOCALES

COMERCIALES EN

EL BERCIAL

UNIVERSIDAD

Interesados llamar al teléfono

91 601 83 85

C/RAMÓN Y CAJAL, 1 - 1º · GETAFE
TELF.: 91.601.83.85 · FAX: 91.601.83.81

D'LUIGI (Grupo de Moda)
C/ Ferrocarril, 22
(a 500 metros de la estación de Getafe Centro)

SIEMPRE ES VIERNES
Avda. Juan Carlos I, s/n
(C.C. Getafe 3)
Teléfono: 916955040

MOTOR

98 OCTANOS
ropa, botas, cascos, guantes, cazadoras, monos, arai, shoe, agv, dainese, acerbis, levi, scott, shark

98 OCTANOS
C/ Arboleda, 18
Teléfono: 912510950

DRAGÓN MOTOS
www.dragon-motos.com
TALLER y VENTA de MOTOS Y QUADS
RECAMBIOS y ACCESORIOS
C/ Fuenlabrada 12 y 15
916838273 - 646550844

DRAGÓN MOTOS
C/ Fuenlabrada, 12 y 17
Teléfonos: 916838273 y 646550844

OCIO INFANTIL

AEROPARK
¡Pasa un día inolvidable!
Celebra tu cumpleaños con nosotros
Centro Comercial BULEVAR
Planta Ocio (Junto a cines) - 916842245

AEROPARK
C.C. Bulevar (Planta Ocio)
Teléfono: 916842245

LUNA LUNERA CAFETERÍA
CUMPLEAÑOS RACIONES MENÚ DIARIO
C/ Ramón Rubial, 6 (Kelvinator)
Teléfono: 91 683 61 96

LUNA-LUNERA
C/ Ramón Rubial, 6 (Kelvinator)
Teléfono: 916836196

CUMPLEAÑOS y FIESTAS INFANTILES
JUEGO POR HORAS
PARQUE INFANTIL
Multiaventura
C/ Hormigo, 11 • Teléfono: 916966810

MULTIAVENTURA
C/ Hormigo, 11
Teléfono: 916966810

REGALOS
Lakme
COMPLEMENTOS Y ARTESANÍA
Cerámica, ropa, bolsos, piercing, artesanía celta, plata, semillas, esenciales, inciensos, gemas...
Encuentra el regalo más original
Plaza de las Cuestas, 3 (Detrás del Ayuntamiento)

Villa Bethania
sus misterios
TAROT, REGALOS, VELAS, INCIENSOS, LIBROS, MÚSICA, PIEDRAS, HADAS, DUENDES...
C/ Ciempozuelos, 11 • 620006010

LAKME
Plaza de las Cuestas, 3
(detrás del Ayuntamiento)
Teléfono: 661201370

VILLA BETHANIA Y SUS MISTERIOS
C/ Ciempozuelos, 11
Teléfono: 620006010

BELLEZA

Centro de estética y masajes
WiseX
Venta de productos de belleza
C/ Azahar, 3
912958241

CENTRO DE ESTÉTICA Y MASAJES UNISEX
C/ Azahar, 3
Teléfono: 912958241

Luna Lunera

Un café mientras los niños juegan



La unión del ocio de los padres y el de los hijos da como resultado Luna Lunera. Una cafetería con parque infantil situada en la zona de Kelvinator. Al frente, y con más de un año con la experiencia, Montserrat López y Francisco Muñoz, quienes, según indica el segundo, pretendían poner en marcha una zona de entretenimiento para los niños pero en donde sus progenitores "pudieran estar más atendidos que en otros centros". El esmero para ellos está puesto en la "buena gama de raciones, una buena cocina" o quizá un café que acompañe una conversación mientras los pequeños disfrutaban en su espacio seguro, homologado, vigilado. De los 200 metros cuadrados del local, 24 son exclusivos para los menores, y se multiplican por dos plantas. 6.000 bolas, un tobogán, una tirolina o una barra por la que se deslizan los niños del piso superior al de abajo "como un bombero". Un quiosco, también para ellos. Y secadores, ya que el dinamismo les hace sudar. Y su bienestar es lo primordial. Todo, separado del ambiente del bar. Una persona se encarga del cuidado de estos torbellinos. Los padres pueden estar tranquilos. Y están cerca, al otro lado de un cristal. Celebración de cumpleaños para los mayores y especial para los infantiles. Una merienda, las chucherías, y de parte de la casa se le ofrece un regalo al protagonista de la fiesta. Otros eventos aclamados son los bautizos y las comuniones. Y más. Por ejemplo las cenas de empresa, para las que se acondiciona un área en la sala. Se separa, por la intimidad, y con atención personalizada y un tramo de barra propio. También es esperada la terraza de verano. La comida, casera y los productos, selectos. Los so-

cios han ido probando diferentes distribuidores hasta encontrar la calidad. En los mandos de los fogones está Montse. "Es la que ha enseñado a las cocineras que tenemos a dar el punto a las raciones", marca su compañero de negocio. Grandes cantidades, "son bandejas", y muchas opciones. La oreja pasa por la plancha en numerosas ocasiones, "la piden mucho", reconoce la copropietaria. Como especialidades, sin intentar menospreciar el resto, se pueden destacar las croquetas caseras y el pollo villaroy. Platos combinados o hamburguesas, pensando en las bocas más jóvenes, terminan de adobar la carta. Hay menú diario en el que se ofrece diversidad. Tres platos para elegir de primero y los mismos para el segundo al precio de 8 euros. Se cambian "todos los días e intentamos no repetir" en la misma semana e "incluso en quince días". Aunque fija en la gastronomía semanal se encuentra la paella, los jueves. Así lo desean los clientes. La receta les hechiza.

Fotografías antiguas de la fábrica de cerveza de Mahou cuelgan de las paredes del establecimiento. La decoración es fruto de los dueños, asesorados por una diseñadora. El proyecto corrió a cargo del cuñado de Francisco, que es aparejador. Todo queda en familia. Sus hijas también contribuyeron, el nombre Luna Lunera es cosa de ellas.

Susana Zorraquino

Luna Lunera

Cafetería con parque infantil, cumpleaños, bautizos, comuniones, cenas de empresa, menú diario
C/ Ramón Rubial, 6 (Kelvinator). Telf.: 916836196
De lunes a domingo de 7.00 h., hasta cierre.

convocatorias

- BIBLIOTECA MUNICIPAL RICARDO DE LA VEGA**
(C/ Calvario, 3)
Del lunes, 16 de abril, al viernes, 20 de abril
Exposición: *Un poema, una imagen y tu mirada*
- C.C. DE LA ALHÓNDIGA**
(Pza. Rafael Pazos Prías, s/n. Teléfono: 912027988)
Hasta el martes, 3 de abril
Exposición: Óleos de María Llanes
Martes, 10 de abril, 18.30 h.
Charla: *El Prado fuera del Prado*
Viernes, 13 de abril, 21.30 h.
Música: Clara Campoamor Ensemble, Blue eyes blues y G-Record
Sábado, 14 de abril, 18.00 h.
Video Forum: *La pesadilla de Darwin*
Lunes, 16 de abril, 17.30 h.
Cuenta Cuentos: *Rompecuentos y libros cabezas*
Miércoles, 18 de abril, 19.00 h.
Música: Amigos por sevillanas
- C.C. JUAN DE LA CIERVA**
(Pza. de las Provincias, s/n. Teléfono: 912027986)
Del martes, 10 de abril, al sábado, 14 de abril
Exposición: *La cooperación con sentido: Política y resultados*
- CENTRO DE CULTURA CALLE MADRID**
(C/ Madrid, 54)
Viernes, 13 de abril, 20.00 h.
Cine: *Camino a Guantánamo*
- CENTRO DE POESÍA JOSÉ HIERRO**
(Av. Arcas del Agua, s/n. Teléfono: 916819855)
Lunes, 16 de abril, 20.00 h.
Encuentro literario: Tina Suárez
- FENDER CLUB**
(C/ Escañó, 20. Teléfono: 607979858)
Hasta el sábado, 7 de abril; entrada libre
Exposición: *Tiempo de árbol*
Miércoles, 11 de abril, 21.00 h.
Presentación literaria: *Sensaciones*
Música: Doctor Tartajo
Jueves, 12 de abril, 22.15 h.; 7 euros
Música: Watch TV & The Prime Times
Miércoles, 18 de abril, 21.00 h.;
Teatro: *La pasión según el verdugo*
- HOSPITALILLO DE SAN JOSÉ**
(C/ Hospital de San José)
Lunes, 16 de abril, 11.30 h.
Encuentro literario: Fernando Marías
- IGLESIA CATEDRAL SANTA MARÍA MAGDALENA**
(Pza. de la Magdalena, s/n)
Sábado, 14 de abril, 21.00 h.
Música: Coral Polifónica de Getafe
- TEATRO FEDERICO GARCÍA LORCA**
(C/ Ramón y Cajal, 22. Teléfono: 912080462)
Martes, 10 de abril, 17.00 h.
Música: *La del manajo de rosas*
Viernes, 13 de abril, 21.00 h.; 4 euros
Teatro: *Fragmentos de cuaderno de Nueva York*
Sábado, 14 de abril, 20.00 h.; 6 euros
Teatro: *Historias íntimas del paraíso*
Domingo, 15 de abril, 20.00 h.; 6 euros
Teatro: *Historias íntimas del paraíso*
Domingo, 15 de abril, 12.30 h.; 3 euros
Teatro infantil: *Buuu!!!*
- UN BUEN DÍA**
(C/ Magdalena, 25)
Jueves, 5 de abril, 21.30 h.
Monólogo: Quique Macías
Jueves, 12 de abril, 21.30 h.
Monólogo: Gustavo Biosca

- CHARLAS Y CONFERENCIAS**
EL PRADO FUERA DEL PRADO
C.C. de la Alhóndiga (Martes, 10 de abril, 18.30 h.)
Tema: Tintoretto
- CINE**
CAMINO A GUANTÁNAMO
Centro de cultura Calle Madrid (Viernes, 13 de abril, 20.00 h.)
- CUENTA CUENTOS**
ROMPECUENTOS Y LIBROS CABEZAS
C.C. de la Alhóndiga (Lunes, 16 de abril, 17.30 h.)
Programa: Semana del libro infantil y juvenil
- ENCUENTROS LITERARIOS**
TINA SUÁREZ
Centro de Poesía José Hierro (Lunes, 16 de abril, 20.00 h.)
FERNANDO MARÍAS
Hospitalillo de San José (Lunes, 16 de abril, 11.30 h.)
Programa: Semana del libro infantil y juvenil
- EXPOSICIONES**
LA COOPERACIÓN CON SENTIDO: POLÍTICA Y RESULTADOS
C.C. Juan de la Cierva (Del martes, 10 de abril, al sábado, 14 de abril)
Fotografías de proyectos del Ayuntamiento en países como Perú o Mozambique
ÓLEOS DE MARÍA LLANES
Centro Cívico de La Alhóndiga (Hasta el martes, 3 de abril)
TIEMPO DE ÁRBOL
Fender Club (Hasta el sábado, 7 de abril)
Técnica: Acuarela
UN POEMA, UNA IMAGEN Y TU MIRADA
Biblioteca Ricardo de la Vega (Del lunes, 16 de abril, al viernes, 20 de abril)
Programa: Semana del libro infantil y juvenil
- MONÓLOGOS**
QUIQUE MACÍAS
Un buen día (Jueves, 5 de abril, 21.30 h.)
- GUSTAVO BIOSCA**
Un buen día (Jueves, 12 de abril, 21.30 h.)
- MÚSICA**
AMIGOS POR SEVILLANAS
C.C. de la Alhóndiga (Miércoles, 18 de abril, 19.00 h.)
III Feria de Abril
CLARA CAMPOAMOR ENSEMBLE, BLUE EYES BLUES Y G-RECORD
C.C. de la Alhóndiga (Viernes, 13 de abril, 21.30 h.)
CORAL POLIFÓNICA DE GETAFE
Iglesia Catedral Santa María Magdalena (Sábado, 14 de abril, 21.00 h.)
Misa en honor de Santa Cecilia
DOCTOR TARTAJÓ
Fender Club (Miércoles, 11 de abril, 21.00 h.)
LA DEL MANOJO DE ROSAS
Teatro García Lorca (Martes, 10 de abril, 17.00 h.)
Género: Zarzuela
WATCH TV & THE PRIME TIMES
Fender Club (Jueves, 12 de abril, 22.15 h.)
- PRESENTACIONES LITERARIAS**
SENSACIONES
Fender Club (Miércoles, 11 de abril, 21.00 h.)
Género: Poesía. Autora: Antonia Moreno
- TEATRO**
FRAGMENTOS DE CUADERNO DE NUEVA YORK
Teatro García Lorca (Viernes, 13 de abril, 21.00 h.)
Selección de poemas de José Hierro
HISTORIAS ÍNTIMAS DEL PARAÍSO
Teatro García Lorca (Sábado, 14 de abril, domingo, 15 de abril, 20.00 h.)
Compañía: Taormina Teatro
LA PASIÓN SEGÚN EL VERDUGO
Fender Club (Miércoles, 18 de abril, 21.00 h.)
- TEATRO INFANTIL**
BUUU!!!
Teatro García Lorca (Domingo, 15 de abril, 12.30 h.)
- VIDEO FORUM**
LA PESADILLA DE DARWIN
C.C. de la Alhóndiga (Sábado, 14 de abril, 18.00 h.)

PUBLICIDAD: TARIFAS ESPECIALES PARA PEQUEÑAS EMPRESAS Y PROFESIONALES. TELÉFONO: 91 601 03 94

PISOS

(VENTA EN GETAFE)

ALHÓNDIGA, ático, salón independiente, 2 amplios dormitorios, amplia terraza, gas natural, garaje y trastero. Teléfono: 916834244.

ALHÓNDIGA, piso de 80 m² útiles, salón independiente, 3 dormitorios, terraza, gas natural. ¡Muy luminoso! ¡Para entrar a vivir! Precio: 245.000 euros. Teléfono: 916834244.

ALHÓNDIGA, piso reformado, 3 dormitorios, a/a, wc completo, terraza incorporada, cocina con electrodomésticos, gas natural, ascensor en proyecto. Precio: 216.000 euros. Teléfono: 916834244.

ALHÓNDIGA, piso reformado, salón independiente, 3 dormitorios, gas natural. ¡Muy luminoso! Precio: 219.000 euros. Teléfono: 916834244.

ALHÓNDIGA, precioso piso totalmente reformado, 3 dormitorios, 2 wc, terraza, calefacción central, garaje y trastero. ¡Muy luminoso! Precio: 302.300 euros. Teléfono: 916834244.

ALHÓNDIGA, se vende piso, 100 m², 3 dormitorios. Teléfono de contacto: 916827671.

ALHÓNDIGA, se vende piso, muy soleado, 4ª planta, cerca de la estación Getafe Centro. Teléfonos: 916963214 y 616282762.

ALHÓNDIGA, totalmente reformado, 2 habitaciones, cocina amueblada, salón indep. con terraza, baño completo, trastero. Calefacción con tarifa nocturna. Teléfono de contacto: 646208627.

AVENIDA DE ARAGÓN, con ascensor, 60 m², 3 dormitorios, exterior, totalmente reformado. 225.000 euros. Garaje opcional, 22.000 euros. Interesados llamar a los siguientes números de teléfono: 606193285 y 916950932.

AVENIDA DE ARAGÓN, piso 3ª planta, 60 m², 3 dormitorios, 2 wc, terraza, calefacción central, garaje opcional. 22.000 euros. Teléfonos: 916950932 y 66193285.

AVENIDA DE ESPAÑA, venta de piso. Muy bien comunicado, 3 dormitorios, 1 a/e, salón de 300 m². Cocina amueblada. Baño completo reformado, instalaciones nuevas, gran terraza cerrada y trastero de 13 m². 245.000 euros. Negociables. Interesados llamar a los siguientes números de teléfono: 620144007 y 679373573.

AVUNTAMIENTO, bajo ext., 3 dormitorios, baño completo, patio, 60 m², reformado. 180.000 euros. Interesados llamar al siguiente número de teléfono: 686101310.

CALLE GARCILASO, nueva construcción. Ático de dos dormitorios con amplísima terraza, en 3ª planta con ascensor. Llave en mano. Trastero y plaza de garaje incluidos. Cuarto de baño completo, armarios empotrados forrados, cocina amueblada, calefacción individual por gas natural, radiadores de aluminio, aire acondicionado completo, videoportero, sistema de seguridad. Estudiamos sus posibilidades de pago. Teléfono: 916837373.

CALLE MADRID, 98, 3º K, dúplex-ático en venta en Getafe. 163,50 m². Precio: 751.266 euros. Interesados llamar al siguiente número de teléfono: 659969300.

CALLE MADRID, se vende piso, 115 m², 3 dormitorios, 2 cuartos de baño, c/c, a/a, cocina recién amueblada, terraza en el salón forrada de madera, moldura de escayola por toda la casa, puertas de roble nuevas. Teléfono: 620236179.

EL BERCIAL, chalet de 360 m² útiles, 5 dormitorios, 3 wc, cocina amueblada, aire acondicionado, 2 plazas de garaje, piscina comunitaria. Precio: 630.000 euros. Teléfono: 639130799. Preguntar por Ventura.

GETAFE, piso 1ª planta, 1 dormitorio, todo amueblado, ventanas de aluminio, reforma hecha para entrar a vivir, calefacción nocturna, a 5 minutos de la universidad y 10 de Metrosur, baño y cocina reformados, cocina con electrodomésticos. 228.420 euros. Precio negociable. Urge. Teléfono de contacto: 916833794.

GETAFE CENTRO, exterior, 75 m², 3º, 3 dormitorios, cocina amueblada, baño, terraza, zonas comunes, 2 a/e, c/c, gres, climailit, p/1 robe. Reformado. 211.000 euros. Teléfono: 916019233.

GETAFE CENTRO, piso de 68 m², 2ª planta, exterior, 3 habitaciones, cocina, salón de paso, baño y terraza. Garaje opcional. Próximo a Renfe y autobús. Precio: 216.365 euros. Teléfono: 699087804.

GETAFE CENTRO, piso de 100 m², 4º, salón 56 m², 2 dormitorios, cocina y baño, salón de diseño. 269.950 euros. No agencias. Teléfono de contacto: 629891371.

GETAFE CENTRO, piso de 100 m², salón independiente, 3 dormitorios, 2 wc, 2 terrazas, calefacción central, garaje opcional. Precio: 280.200 euros. Teléfono: 916834244.



LOCALES EN EL BERCIAL

902 111 037 / 609 519 564



ALUMINIOS ALUDAR

"NUEVAS SOLUCIONES EN ALUMINIO"

Ventanas
Rotura Puente Térmico
Frontes de Armario
Mampara de baño
Ventana Tejado
Albañilería

C/ Leganés, 39 GETAFE (Madrid)
Teléfono: 91 683 67 76

QA Gestoría Mahillo
GESTORIA ADMINISTRATIVA

Autónomos y contabilidad

C/ Padre Blanco, 6
28901 Getafe (Madrid)
Tlfs: 91 681 40 88 / 38
Fax: 91 665 05 05
mahillo@gestores.net
www.gestoriamahillo.com

GETAFE CENTRO, piso reformado, salón independiente, 3 dormitorios, gas natural, terraza, semiamueblado. ¡Mejor ver! Precio: 234.000 euros. Teléfono: 916834244.

GETAFE CENTRO, precioso piso reformado, 3 dormitorios, 2 wc, terraza, calefacción central, amplio salón independiente, garaje. ¡Muy luminoso! Precio: 308.400 euros. Teléfono: 916834244.

GETAFE CENTRO, seminuevo, 3 dormitorios, 2 wc, amplia cocina con electrodomésticos, gas natural, ascensor, garaje opcional. ¡Excelentes calidades! Precio: 399.000 euros. Teléfono: 916834244.

GETAFE CENTRO, superficie útil de 71,45 m², 1 dormitorio, 1 baño, 1 aseo, parquet, ventanas de aluminio, cocina independiente y amueblada, a/e. Piso muy luminoso, bien comunicado con línea de autobús y metro. Precio: 299.000 euros. Teléfono: 912952956.

GETAFE CENTRO, vendo apartamento, obra nueva, directamente propietario, 1 dormitorio, salón, cocina americana, baño, 49 m², ascensor, calefacción t/n. Precio: 300.000 euros. Teléfono de contacto: 679227871.

GETAFE CENTRO, vendo piso, 94 m², 4 dormitorios, cocina amueblada, a/a, exterior, cerca de Renfe. 253.000 euros. No agencias. Tardes. Teléfono: 618741047.

GETAFE NORTE, chalet de 240 m² + patio de 60 m², buhardilla panelada en madera de 50 m², 3 dormitorios, 2 baños + aseo, salón comedor, cocina, bodega, trastero y garaje para 2 coches. Precio: 520.000 euros. Teléfono: 686663976 (Jesús).

GETAFE NORTE, chalet con piscina, 2 cuartos de baño + 1 aseo, 3 habitaciones, buhardilla, garaje, bodega, doble ventana, aire acondicionado, toldos. Buen precio. Teléfono: 620931426.

GETAFE NORTE, seminuevo, renta libre, salón independiente, 2 dormitorios, 2 wc, a/e, garaje y trastero. ¡Urbanización con piscina y zonas comunes! Precio: 334.500 euros. Teléfono: 916834244.

JUAN DE LA CIERVA, frente a centro comercial, 4ª planta, 3 dormitorios, salón, cocina, baño completo, amplia terraza. Bomba de aire frío y calor. G/N. 200.000 euros. Teléfono: 916962370.

JUAN DE LA CIERVA, piso de 60 m², 2 habitaciones, 1 baño completo, cocina amueblada con electrodomésticos, ascensor, terraza acristalada, calefacción tarifa nocturna, dobles ventanas, p/1 pino, todo reformado. Particular. 228.410 euros. Teléfono de contacto: 699653089.

JUAN DE LA CIERVA, seminuevo, 3 dormitorios, 2 wc, amplio salón, gas natural, ascensor, a/a, garaje opcional. Precio: 327.500 euros. Teléfono: 916834244.

JUAN DE LA CIERVA, seminuevo, 4 dormitorios, amplio salón independiente, 2 wc + aseo, cocina con electrodomésticos y garaje. ¡Excelentes calidades! ¡Mejor ver! Precio: 444.000 euros. Teléfono: 916834244.

JUAN DE LA CIERVA, seminuevo, amplio salón independiente, 3 dormitorios, 2 wc, cocina amueblada con electrodomésticos, ascensor, garaje y trastero. ¡Excelentes calidades! ¡Mejor ver! Precio: 369.000 euros. Teléfono: 916834244.

KELVINATOR, 95 m², 3 dormitorios, 2 baños, salón independiente, todo amueblado, 6 armarios empotrados, ventanas climailit, puertas de roble, parquet, calefacción, gas natural, ascensor, garaje, trastero. Interesados llamar al siguiente número de contacto: 619921850.

KELVINATOR, nuevo, 120 m², 3 habitaciones dobles, 8 armarios empotrados, entrada de 10 m², cocina de roble nueva, parquet, puertas de roble, salón independiente, 2 baños completos, patio. Interesados llamar a los siguientes números de teléfono: 669405709 y 629270245.

KELVINATOR, se vende piso (frente al nuevo Mercadona). Piso primero, 90 m² útiles, 3 dormitorios, a/a, doble ventana en todo el piso, a/e, trastero, 2 plazas de garaje, 440.000 euros. Teléfono: 667658945.

KELVINATOR, seminuevo, 3 dormitorios, 2 wc, salón independiente, garaje y trastero. ¡Impecable! ¡Luminoso! Precio: 378.000 euros. Teléfono: 916834244.

LAGUNA DE JOATZEL, 93 m², 2ª planta, todo exterior, luminoso, 3 dormitorios, 2 baños completos, salón 22 m², parquet, a/e, c/i, doble ventana, ascensor, zonas verdes. 304.000 euros. Interesados llamar al siguiente número de teléfono: 625113035.

PLAZA GÁLVEZ, exterior, 95 m² útiles, 1ª planta, 3 dormitorios, 2 baños, cocina amueblada, g/n, climailit, nuevo, 5 años. Plaza de garaje opcional. 330.000 euros. Interesados llamar al siguiente número de teléfono: 649723127.

SAN ISIDRO, c/ Valdemoro, piso bajo, exterior, 2 dormitorios. 204.400 euros. Teléfono de contacto: 616783486.

SAN ISIDRO, piso exterior, 3 dormitorios, amplio salón comedor, terraza, gas natural, semiamueblado. ¡Urge! Teléfono de contacto: 916834244.

GRUPO IBERSOL

CONSULTING Y GESTION INMOBILIARIA



PISOS DE NUEVA CONSTRUCCIÓN EN ZONA CENTRO, DE 1 A 3 DORMITORIOS VEN E INFORMATE

<p>VENDO PISO ZONA JUAN DE LA CIERVA 72 M2 APROXIMADOS, 2ª PLANTA, EXTERIOR, A/A, CALEFACCIÓN, 3 DORMITORIOS, 2 A/E, 1 BAÑO, COCINA AMUEBLADA CON VITRO, ESTÁ REFORMADO. PRECIO: 240.048 TLF: 91.695.45.97</p>	<p>VENDO PISO ZONA JUAN DE LA CIERVA 61 M2 APROXIMADOS, 3ª PLANTA, EXTERIOR, 3 DORMITORIOS, 1 BAÑO, 1 MALETERO, COCINA AMUEBLADA, ESTÁ REFORMADO. PRECIO: 212.518 euros TLF: 91.695.45.97</p>	<p>VENDO ÁTICO A ESTRENAR ZONA KELVINATOR 136 M2+100 M2 DE TERRAZA, 3 DORMITORIOS, 5 A/E, SALÓN-COMEDOR DE 35,5 M2, 2 PLAZAS DE GARAJE Y TRASTERO, PISCINA COMUNITARIA Y PADEL. PRECIO: 558.941 euros TLF: 91.695.45.97</p>
--	---	---

C/ Madrid, 57 (Local) · GETAFE (Madrid)
TEL. 91 695 45 97

VENTA DE TRASTEROS Y PLAZAS DE GARAJE ZONA KELVINATOR

916955859

SAN ISIDRO, seminuevo, salón independiente, 3 dormitorios, 2 wc, terraza, a/a, garaje opcional. ¡Buenas calidades! ¡Mejor ver! Precio: 302.000 euros. Interesados llamar al siguiente número de teléfono: 916834244.

SAN ISIDRO, vendo piso, bajo, bien comunicado. Precio a convenir. Interesados llamar al siguiente número de teléfono: 616783486.

SECTOR III. Precioso chalet adosado de esquina, 4 plantas, 275 m² construidos más 120 m² de jardín, cocina alemana nueva, 4 dormitorios, 2 baños más aseo, piscina, pistas de tenis y otros deportes, reformado, sótano, buhardilla, bodega rústica. Muy luminoso. Precio: 477.000 euros. Interesados llamar al siguiente número de teléfono: 636062269.

(VENTA FUERA DE GETAFE)

CARABANCHEL, al lado de Hipercor. 100 m², 3 dormitorios, salón, cocina, cuarto de baño, calefacción y aire acondicionado. Exterior, posibilidad de garaje. 258.440 euros. Interesados llamar a los teléfonos de contacto: 916817251 y 914650854.

Se vende piso de 90m² en GETAFE (Juan de La Cierva)
3 dormitorios,
2 terrazas,
zona ajardinada interior privada,
muy luminoso,
2ª planta.
Tlf: 606061716

GETAFE POLÍGONO LOS OLIVOS
Ampliación
Vendo parcela industrial, 525 m²
Tlf: 609031221

FUENLABRADA Local 130 m²
Insonorizado,
ideal para cualquier tipo de negocio.
Gran Oportunidad Inversores
Tlf: 691885229



AG. INMOBILIARIA

Desde 1989

C/ Felipe Estevez, 16 Local

Teléfono: 91 683 42 44 · Fax: 91 696 55 08

<p>ALHÓNDIGA Precioso piso totalmente reformado, 2 dormitorios, calefacción, WC con hidromasaje, terraza. ¡¡Muy luminoso!! 31.946.112 ptas. - 192.000 euros</p>	<p>ALHÓNDIGA Piso reformado, terraza, 2 amplios dormitorios, gas natural, cocina con electrodomésticos. ¡¡Muy luminoso!! 33.776.358 ptas. - 203.000 euros</p>	<p>FINANCIACIÓN 100% + GASTOS REUNIFICACIÓN DE DEUDAS DINERO URGENTE PRÉSTAMOS PERSONALES 48 H comercial@getafeweb.com prestamos@getafeweb.com</p>	<p>SAN ISIDRO Reformado a estrenar, 2 dormitorios, patio, calefacción. ¡¡Mejor ver!! 35.606.604 ptas. - 214.000 euros</p>
<p>LAS MARGARITAS Reformado, 2 dormitorios, cocina con electrodomésticos, terraza. Para entrar a vivir. 30.448.638 ptas. - 183.000 euros</p>	<p>JUAN DE LA CIERVA Piso totalmente reformado, 3 dormitorios, cocina con electrodomésticos, terraza incorporada, tarifa nocturna, gas natural. ¡¡Muy bonito! 34.441.902 ptas. - 207.000 euros</p>	<p>LAS MARGARITAS 1ª planta, reformado, 3 dormitorios, cocina con electrodomésticos, semiamueblado. ¡¡Mejor ver!! 34.441.902 ptas. - 207.000 euros</p>	<p>JUAN DE LA CIERVA Reformado, 3 dormitorios, a/e, wc completo, gas natural, 1ª planta. ¡¡Mejor ver!! 37.603.236 ptas. - 226.000 euros</p>
<p>GETAFE CENTRO 1ª planta, 2 dormitorios, gas natural, patio. Necesita actualizar. ¡¡Muy buena zona!! 33.443.586 ptas. - 201.000 euros</p>	<p>JUAN DE LA CIERVA Piso de 80 m², 2 dormitorios, amplia cocina amueblada, wc completo con hidromasaje, totalmente reformado, gas natural, aire acondicionado. ¡¡Precioso!! 41.263.728 ptas. - 248.000 euros</p>	<p>ALHÓNDIGA Piso totalmente reformado, 3 dormitorios, wc completo, cocina con electrodomésticos, 2 terrazas, ascensor. ¡¡Muy luminoso!! 41.430.114 ptas. - 249.000 euros</p>	<p>GRIÓN, particular, chalet pareado de esquina, 2 plantas + sótano, 250 m² habitables, 520 m² de parcela, reforma a estrenar. Precio: 378.637 euros. Interesados llamar al siguiente número de teléfono: 629162083.</p>

GUARDAMAR (ALICANTE), piso de 90 m², 3 habitaciones, 2 baños, todo exterior, al lado del Mercadona. Precio: 193.526 euros. Teléfono: 655812808. Francisco.

PARLA, Fuentebella, 80 m², 3 dormitorios, salón comedor, cocina amueblada, baño completo, terrazas acristaladas, c/c, tarima flotante, puertas de roble, reformado, piscina y zonas deportivas. Teléfono de contacto: 607460983.

PINTO, La Tenería, apartamento de 45 m² + 30 m² de patio, nuevo, garaje y trastero. 190.000 euros. Teléfono: 609227733.

SESEÑA, ático viejo de 100 m², 2 dormitorios, 1 baño, piscina, garaje y trastero. Precio: 204.000 euros. Teléfono: 678634107.

SESEÑA, chalet adosado nuevo. 3 habitaciones, 1 aseo con ducha, 1 baño completo con bañera de época, salón, cocina grande amueblada, patio trasero, jardín, garaje, gas natural, calefacción central. Estilo rústico. Muy bonito. Teléfono: 607237984.

SESEÑA, chalet de 260 m², cuatro plantas, nuevo a estrenar. 330.000 euros. Teléfono: 669864401.

VILLAVERDE BAJO, vendo piso, 3 dormitorios, 1 baño, todo amueblado, 70 m². Precio: 171.288 euros. Teléfono: 679770183.

ZARZAQUEMADA (LEGANÉS), c/Monegro. Bien comunicado junto a Metro sur y Renfe, completamente reformado, 3 dormitorios, cocina, baño, comedor, terraza. Teléfono: 609030549.

(ALQUILER EN GETAFE)

ALHÓNDIGA, apartamento amueblado, 1 dormitorio, todo a estrenar (cerca del hospital). 650 euros + comunidad. Teléfono de contacto: 606962893.

AVENIDA DE ANDALUCÍA, apartamento. 1 dormitorio, urbanización cerrada con piscina, trastero, totalmente amueblado. A estrenar. 650 euros. Imprescindible aval. Interesados llamar al siguiente número de teléfono: 647657739.

BUSCO CHICA sería y responsable para compartir piso muy agradable, cerca del Metro y Renfe (sólo chicas). Teléfono: 636213286.

CATEDRAL, alquiler piso, 2ª planta, 2 habitaciones, cocina amueblada. 650 euros, comunidad incluida. Teléfono: 616613292.

DORMITORIOS independientes con cocina, salón, baño completo y calefacción central. Por 230, 250 ó 290 euros según tamaño. Interesados llamar al siguiente número de teléfono: 691400561.

GETAFE CENTRO, a 2 min. de la estación, 1º, 4 dormitorios, amueblado. 950 euros. Imprescindible 3 meses de fianza y el corriente, necesaria nómina. Interesados llamar al siguiente número de teléfono: 916964939.

GETAFE, con opción a plaza de garaje, 650 euros. Interesados llamar al siguiente número de teléfono: 660962893.

GETAFE UNIVERSIDAD, habitación amueblada para chica estudiante. Interesados llamar al siguiente número de teléfono: 916960503.

JUAN DE LA CIERVA, habitación en piso compartido, para chico. Amplio salón, calefacción central, cocina completa, ascensor, gastos de comunidad incluidos, gastos internos a compartir entre tres. 250 euros. Se exige nómina o aval. Teléfonos: 918030895 y 619909290.

JUAN DE LA CIERVA, alquiler de habitación en piso con mucha luz. Interesados llamar al siguiente número de teléfono: 683172181.

MARGARITAS, frente a la universidad, 3 dormitorios, 4ª planta exterior, completamente reformado, amueblado, calefacción t/n, teléfono y TV en habitaciones, bañera de hidromasaje. Aval bancario o de propiedad. 690 euros. Interesados llamar a los siguientes números de teléfono: 618164057 y 619794528.

SECTOR III (CHALET), Las Laderas, 3 baños, 3 dormitorios, cocina, salón, buhardilla y sótanos totalmente adaptados, garaje y patio. 1.200 euros. Interesados llamar al siguiente número de teléfono: 916830656.

SECTOR III (DÚPLEX), 150 m² + 40 m², jardín a estrenar. Zona privada ajardinada. 1.000 euros. Interesados llamar a los siguientes números de teléfono: 916596215 y 675067383.

SECTOR III (DÚPLEX), 150 m² más 40 de jardín, 4 dormitorios, 3 baños, garaje y trastero, zona ajardinada. Para entrar, colonia Nuestra Señora de Loreto, a 5 min. de Metro sur (Conservatorio). 1.100 euros/mes. Interesados llamar a los siguientes números de teléfono: 916596215 y 675067383.

(ALQUILER FUERA DE GETAFE)

GUARDAMAR (ALICANTE), apartamento de 80 m², 2 dormitorios, nuevo y equipado, para Semana Santa, puentes y verano. Teléfono: 916832557.

LEGANÉS, frente a Pereda, apartamento de 1 dormitorio, totalmente amueblado, 650 euros, imprescindible aval. Teléfono: 647657739.

PARLA, zona la Ermita, amueblado, 3 dormitorios, 2 cuartos de baño, salón comedor, garaje y piscina. Precio: 1.000 euros. Teléfono de contacto: 627555398.

TORREVIEJA (ALICANTE), apartamento de 2 dormitorios, piscina, garaje, a/v, todo equipado, ascensor nuevo. Quince meses o largas temporadas, centro del pueblo. Interesados llamar al siguiente número de teléfono: 699347110.

ZAHARA DE LOS ATUNES (CÁDIZ), ático dúplex en alquiler, 3 dormitorios, 2 baños, cocina con lavavajillas, salón, comedor, 80 m² de terrazas, extraordinarias vistas al mar y la montaña, ascensor, garaje, piscinas de verano, pádel, salida directa a la playa. Interesados llamar al siguiente número de teléfono: 669936656. Preguntar por Angeles.

(DEMANDA DE ALQUILER FUERA DE GETAFE)

MADRID, cualquier zona, pareja española busca apartamento, 1 dormitorio amueblado, exterior con terraza, bien comunicado, urge para entrar a vivir. Sin aval. No agencias. 400 euros. Interesados llamar al siguiente número de teléfono: 626233389 o enviar un correo electrónico al siguiente e-mail: maylecasadogomez@yahoo.es.

PARCELAS Y FINCAS RÚSTICAS

(DEMANDA DE TERRENOS)

GETAFE, compramos solares y casas viejas. Llámennos e infórmenos de su terreno. Pagamos al contado. Teléfono: 916837373.

(VENTA)

RETUERTA DEL BULLARQUE, Ciudad Real. Parcela de 5.000 m², vallada, viña, olivos, árboles frutales, zona regadio, instalación por goteo, tractor, nave. Muy económica. Interesados llamar al siguiente número de teléfono: 916957929.

LOCALES, NAVES Y OFICINAS

(ALQUILER EN GETAFE)

AVENIDA DE ESPAÑA, 250 m², mucha fachada y salida a dos calles. Precio a convenir. Interesados llamar al siguiente número de teléfono: 678526081.

C/ GENERAL CASTAÑOS, se alquila trastero en planta sótano, en edificio de nueva construcción. Teléfono: 916837373.

C/ SANTA BÁRBARA, (próximo a la universidad), local de 70 m². Reformado. Listo para entrar, 2 wc. Ideal para despacho, consultorio, oficina. Precio 400 euros. Interesados llamar a los siguientes números de teléfono: 676450473 ó 916960126 (noches).

GETAFE, alquiler de aula de informática en Getafe. Interesados llamar al siguiente número de teléfono: 916837816.

GETAFE CENTRO (detrás del Ayuntamiento). Local de 120 m² reformado. Alquiler 1.052 euros + IVA. Teléfono: 9696811999. Preguntar por Juan.

GETAFE CENTRO, local nuevo de 80 m² + 20 m² de patio, con baño, agua, luz. 750 euros. Interesados llamar al siguiente número de teléfono: 639774569.

GETAFE CENTRO, se alquila local, 230 m², con todas las instalaciones. Contactar en el siguiente teléfono: 916827671.

GETAFE NORTE, local comercial en la calle María Moliner, 3. 60 m² en bruto, 8 metros de fachada. Acera de 20 m de ancho para cualquier tipo de actividad. Alquiler gratis con condiciones. Interesados llamar al siguiente número de teléfono: 615209831.

GETAFE NUEVO BERCIAL, local de 65 m² en alquiler. 980 euros. Teléfonos de contacto: 916826233 y 630020712.

KELVINATOR, local comercial en avenida del Ferrocarril. 15 m de fachada, 105 m². Precio: 1.382 euros/mes + comunidad + IVA. Teléfono de contacto: 916960284.

POLÍGONO DE SAN MARCOS, nave industrial de 400 m² + 40 m² de oficinas. Patio trasero y delantero. Con luz y agua. Interesados llamar al teléfono 639303663.

SECTOR III, alquiler local acondicionado para cualquier negocio u oficina. Ideal para peluquería. 40 m² útiles, con servicio, lavabo, cierras ciegos, local de esquina. 450 euros + IVA. Personas interesadas llamar al siguiente número de teléfono: 916959071.

ZONA SUR, compartimos oficina de 90 m², céntrica, luminosa y bien comunicada (cerca de Metro sur y Renfe). Actualmente hay dos puestos de trabajo libres. La mensualidad incluye alquiler y gastos de comunidad. Los gastos de telefonía e internet van aparte. Interesados contactar con Lorenzo en el siguiente número de teléfono: 627502105.

(ALQUILER FUERA DE GETAFE)

PEDRO BERNARDO (ÁVILA), garganta La Eliza. Bar Restaurante en alquiler, 250 m², 2 baños, barra, comedor, cocina, almacén y terraza de verano. Oportunidad. Teléfono de contacto: 609224019.

RETIRO (MADRID), alquiler de gabinete en clínica privada, 20 m², 310 euros/mes. Teléfonos: 649908829 y 655486073. Preguntar por Silvia.

VILLAVERDE BAJO, alquiler local, 60 m², ideal para peluquería, calle comercial, frente al autoservicio Día. Interesados llamar al siguiente número de teléfono: 916962916.

(COMPRA EN GETAFE)

POLÍGONO INDUSTRIAL LOS OLIVOS, compra parcela de 500 m² aproximadamente, preferentemente primera fase. Teléfono de contacto: 627845114.

(VENTA EN GETAFE)

AYUNTAMIENTO, zona centro peatonal, en venta, 70 m². 168.283 euros. Teléfono de contacto: 916010626.

CALLE ARBOLEDA Y CALLE SAN ISIDRO. Oficinas de 200 m², 8 despachos, 4 baños, climatizadas. Posibilidad de dividir en 2. Teléfono de contacto: 915223986.

GETAFE CENTRO, vendo local. 100.000 euros. Interesados llamar al siguiente número de teléfono: 639781161.

KELVINATOR, venta de trasteros y plazas de garaje. Interesados llamar al teléfono de contacto: 916955859.

(VENTA FUERA DE GETAFE)

LEGANÉS, hospital, local de 35 m². Interesados llamar al siguiente número de teléfono: 916941628.

(TRASPASO EN GETAFE)

CALLE TOLEDO, 6, local de 95 m², junto al Ayuntamiento, apto para cualquier negocio, pizzería con terraza actualmente. Teléfono: 661937995.

GETAFE CENTRO, se traspasa tienda recién inaugurada, renta baja. Precio a convenir. Teléfonos: 916017941 y 917977359.

GETAFE CENTRO, traspaso de centro de acupuntura y masajes. Pleno funcionamiento, por no poder atender. Excelente oportunidad para fisioterapeutas y masajistas, acupuntores, naturópatas y esteticistas. Muy buen precio. Teléfono: 617232875.

(TRASPASO FUERA DE GETAFE)

LEGANÉS, traspaso alimentación y frutos secos. En muy buena zona, funcionamiento y clientela. Cerca de colegio, hospital y Metro. Urge por no poder atender. 16.000 euros. Teléfono: 605524504. Preguntar por Elena.

MOTOR

(VENTA)

AUDI A4-TDI, 130 cv, noviembre 2003, negro metalizado, varios extras. Como nuevo. Precio: 16.500 euros. Teléfono: 639165478.

BMW 320 DIÉSEL, 136 cv, año 2000, climatizador, perfecto estado, 50.000 km., transferencia. 16.500 euros. Teléfono: 629259401.

BMW 520, 170 cv, 130.000 km. Libre de revisiones, nacional, azul, perfecto estado, diciembre 2000. 13.600 euros. Teléfono de contacto: 607745814.

BMW 525, Matrícula M-UD. 1.600 euros. Teléfono: 916836345. A partir de las 20.00 h.

CITROËN XANTIA 1.90, color verde, climatizador, excelente estado, siempre en garaje, gasoil, 160.000 km. Matrícula M-0318-PN. Precio: 2.000 euros. Interesados llamar al siguiente número de teléfono: 667494162.

CITROËN XSARA PICASSO EXCLUSIVE HDI, todos los extras, sensor de aparcamiento, gris plata, 2 años de garantía de fábrica, año 2004. 12.000 euros. Teléfono de contacto: 687830045.

MERCEDES E220 CDI, caja nueva, plata, octubre 2002, todos los extras. 27.346 euros. Personas interesadas contactar en el siguiente número de teléfono: 629259401.

MERCEDES E290 TD, avantgarde, diciembre del 97, automático. 16.250 euros. Interesados contactar en el siguiente número de teléfono: 665523806.

SEAT IBIZA 1.9, diésel, con todos los extras, ITV pasada hasta diciembre de 2005, color rojo. Teléfono: 665150918.

SEAT TOLEDO 1.9, 110 cv, año 2002, gris medio, todos los extras. 13.000 euros. Teléfono: 649885427.

SUZUKI BURMANG 125 C.C. Moto en venta, garantía de 1 año, seminueva (3.800 km). Precio: 2.600 euros. Regalo casco y pinton valorado en 200 euros. Personas interesadas contactar en el siguiente número: 657186992. Preguntar por Juan.

TOYOTA RAV-4, Modelo Luna, año 2001, 71.000 km, 5 puertas, color plata, a toda prueba. 17.000 euros. Personas interesadas contactar en el siguiente teléfono: 653611812.

VOLKSWAGEN GOLF 4 TDI, vendo. 130 cv, climatizador, ordenador, cargador frontal, suspensión sport, muy equipado y bonito, con libro de revisiones. Mejor ver. Teléfono: 635412272.

GARAJES

(ALQUILER/VENTA EN GETAFE)

(OFERTAS)

AVENIDA ESPAÑA, frente al Polideportivo Juan de la Cierva. Plaza de garaje. Interesados llamar al siguiente teléfono: 916815590 (14.30 a 16.30 h).

AVENIDA JUAN DE BORBÓN, El Casar. Individual. Teléfonos: 916968338 y 678078847. Preguntar por Juana.

CALLE ESTEBAN TERRADAS, plaza de garaje en alquiler, cerca de Renfe Central. 65 euros. Teléfono: 665271493.

CALLE ESTUDIANTES, plaza de garaje para coche en edificio de nueva construcción. Llave en mano. Estudiamos sus posibilidades de pago. Teléfono: 916837373.

CALLE ESTUDIANTES, se vende o se alquila plaza de garaje para moto en edificio de nueva construcción. Llave en mano. Estudiamos sus posibilidades de pago. Teléfono: 916837373.

CALLE FUENLABRADA, junto al Ayuntamiento, plaza de garaje en alquiler. Amplia, de 15 m², buen acceso. Precio: 100 euros. Interesados llamar al siguiente número de teléfono: 916820311. Llamar tardes.

CALLE FUENLABRADA, junto al Ayuntamiento, venta de garaje privado de 15, 30 m², buen acceso, con guarda y comunidad al día. 35.800 euros. Llamar al siguiente teléfono: 916820311.

CALLE GARCILASO, se alquila plaza de garaje para coche en edificio nueva construcción. Llave en mano. Estudiamos sus posibilidades de pago. Teléfono: 916837373.

CALLE GENERAL PINGARRÓN, plaza de garaje en aparcamiento Escolapios. 86 euros. Teléfonos: 916826855 y 678537357. Begonia Román.

CALLE HERNÁN CORTÉS, 8. Amplia plaza, se alquila por 75 euros/mes. Teléfono: 916810339. Llamar por las tardes a partir de las 19.00 h.

CALLE MARGARITA XIRGU, para coche no superior a 4 metros de largo. 65 euros. Teléfono de contacto: 916962370.

CALLE POLVORANCA. Se alquila plaza de garaje para moto en zona centro de Getafe. C/ Polvoranca-Valdemorillo. Mando a distancia. 40 euros. Teléfono: 916820237.

CALLE SAN VICENTE. Se alquila plaza de garaje. Detrás de Hacienda. 90 euros. Teléfonos: 916953117 y 639592267.

CALLE TERRADAS, se vende o se alquila plaza de garaje para moto en edificio de nueva construcción. Llave en mano. Estudiamos sus posibilidades de pago. Teléfono de contacto: 916837373.

CALLE VILLAVICIOSA, (Getafe Centro). Plaza de garaje en venta. Amplia. Precio: 33.657 euros. Teléfono: 699087804.

EL CASAR, plaza de garaje en alquiler junto a plaza de toros. Precio 60 euros/mes. Teléfono: 916956986. Preguntar por Alicia (tardes).

GETAFE NUEVO BERCIAL, plaza de garaje en alquiler. 85 euros. Teléfonos de contacto: 916826233 y 630020712.

KELVINATOR. C/ Ramón Rubial, fácil acceso y mando a distancia. 70 euros/mes. Interesados ponerse en contacto en el siguiente teléfono: 618741047.

KELVINATOR, plaza de garaje en alquiler, 57 euros al mes. Teléfonos: 916821997 y 628338964.

KELVINATOR, plaza de garaje para moto. C/ Joan Font. Personas interesadas contactar con el siguiente teléfono: 645972829.

KELVINATOR. Se alquila plaza de garaje de fácil acceso y mando a distancia. 60 euros. Personas interesadas contactar con el siguiente número de teléfono: 626448389.

(DEMANDAS)

SAN ISIDRO. Busco plaza de garaje en la zona de San Isidro. Interesados llamar al siguiente teléfono: 659424787.

SAN ISIDRO. Busco plaza de garaje en San Isidro. Interesados llamar al siguiente teléfono de contacto: 685440334.

(ALQUILER/VENTA FUERA DE GETAFE)

CALLE DE LAS VACAS (VALDEMORO). 2 plazas de garaje, juntas o separadas. 55 euros. Interesados llamar al siguiente teléfono: 916840581.

FUENLABRADA, Plaza de garaje en venta, gran capacidad para moto y furgoneta. Fácil acceso, 3 puertas de entrada, guarda de seguridad, comunidad al día. Precio: 35.000 euros. Interesados llamar al siguiente número: 669525192.

LEGANÉS (ZARZAQUEMADA). Avenida La Mancha, plaza de garaje en venta (cerca de las estaciones de Renfe y de Metro). Muy económica. Personas interesadas contactar con el siguiente número de teléfono: 665271493.

PINTO (LA TENERÍA), se vende o se alquila plaza de garaje para moto en edificio de nueva construcción. Llave en mano. Estudiamos sus posibilidades de pago. Personas interesadas contactar con el siguiente número de teléfono: 916837373.

ANIMALES

CACHORRO DE YORKSHIRE, hembra de 3 meses de padres pequeños inscritos en LOE, desparasitado y vacunado. Precio: 475 euros. Personas interesadas contactar en el siguiente teléfono de contacto: 916847245.

VENTA DE MUEBLES, ELECTRODOMÉSTICOS Y OBJETOS

ARMARIO DE MADERA, 4 puertas, en muy buen estado. Interesados llamar al siguiente número de teléfono: 617913732.

APARATO DE A/A nuevo. Movable con ruedas. Precio: 200 euros. Personas interesadas contactar con el siguiente teléfono: 916826628.

CALDERA A GAS, sin uso, modelo Roca N9M-15. 205 euros. Personas interesadas contactar en el siguiente teléfono: 617913732.

CAMILLA PLEGABLE, nueva. 120 euros. Personas interesadas contactar con el siguiente número de teléfono: 916019238.

CINTA ANDADORA, motorizada, sistema de inclinación eléctrico, plegado fácil, monitor con múltiples funciones, llave de seguridad y control de pulsaciones. Sin uso. Precio: 550 euros. Personas interesadas contactar con el siguiente número de teléfono: 916961386.

CUNA de madera, vendo, con colchón y ropa. 120 euros. Personas interesadas contactar con el siguiente número de teléfono: 916844134.

DORMITORIO JUVENIL color pino miel, cabecero de 90 cm., escritorio, mesilla y estantería pequeña. Interesados llamar al siguiente número de contacto: 916814954.

DORMITORIO JUVENIL, tubo rojo, 2 camas, con somieres de láminas de madera, escritorio y estantería con 3 estantes. 200 euros. Teléfonos: 916844860 y 699760432.

FREIDORA basculante Zanussi, 80 x 80 cm. Buen estado. Precio a convenir. Personas interesadas contactar en los siguientes números de teléfono: 916833199 y 676238435.

FRIGORÍFICO de 170 x 59,5 m. En buen uso. Precio: 80 euros. Personas interesadas contactar en el siguiente número de teléfono: 626448389.

HABITACIÓN INFANTIL de color blanca y azul, cama, litera, armario y rinconera. Estudio con tres muebles bajos con cajones. Precio: 300 euros. Personas interesadas contactar en el siguiente número de teléfono: 916844860.

JAULA DE HÁMSTER con madriguera. Precio: 3 euros. Personas interesadas contactar en el siguiente teléfono: 916828006.

LITERAS de IKEA, gris cromado perlado. 80 euros. Personas interesadas contactar en el siguiente teléfono: 916836345. A partir de las 20.00 h.

MAQUINARIA DE HOSTELERÍA, se vende por cierre de negocio (máquina de hielo ITV Pulsar 45, lavavasos línea blanca LC 1500, aire acondicionado de 13.500 frigorías, armario frigorífico de seis puertas). Personas interesadas contactar en el siguiente teléfono: 916823483.

MESA DE COCINA tipo libro de 1 x 50 cm. + 3 sillas de madera clara. Precio: 100 euros. Teléfono de contacto: 626448389.

MESA DE SALÓN + 4 sillas, en venta, color cerezo y tapizado en burdeos. Buen estado. Precio: 120 euros. Interesadas contactar en el siguiente teléfono: 916965535.

MESA OVALADA de madera, vendo, (1 metro y 70 centímetros por 90 centímetros) desplegable a 3 m., con 2 alas. Más 5 sillas a juego (color caoba, recién tapizadas), 400 euros. Personas interesadas contactar en el siguiente teléfono: 916995799.

MOBILIARIO compuesto por habitación juvenil, cama de 9

INFORMACIÓN AL CIUDADANO



Enterramiento de líneas eléctricas y centros de transformación

Nuestra ciudad más saludable



Se han enterrado dos líneas de media y alta tensión en el Polígono de Los Ángeles y 19 transformadores eléctricos en toda la ciudad



La firma de un Convenio con Iberdrola enterrará el resto de las líneas de media y alta tensión de Getafe

Edita: Servicio de Comunicación Ayuntamiento de Getafe. Diseño gráfico: Natalia González. FEBRERO 2007

Getafe, *Capital del Pensamiento Social*

A Y U N T A M I E N T O D E G E T A F E

Residencial "Costa de Vigo"

Frente a Universidad Carlos III en Getafe



96 viviendas y áticos
de alto standing
1, 2, 3 y 4 dormitorios
y piscina

OFICINA DE VENTAS
en obra
viernes, sábados y domingos
648 18 13 41

Arroyo Culebro Leganés

20 viviendas unifamiliares

4 habitaciones y jardín de 75 m²



**TREBOL
GESTION**

Información y venta:

C/ Hormigo, 3 · 28901 Getafe - Madrid

Telf.: 91.682.60.00 · Fax: 91.682.61.61

www.trebol-gestion.com