

Getafe Capital

AÑO VI - NÚMERO 105

8 DE MARZO DE 2007

50.000 ejemplares de distribución gratuita



Cultura

Gerardo Errasti

Autor de *Al Andalus*, una novela sobre terrorismo islámico

Página 38

Consumo

OMIC

La telefonía fija y móvil, e Internet acaparan las reclamaciones ciudadanas

Página 20

Entrevista

Rafaél Gutiérrez

Las necesidades de los ciegos según el director de la agencia local de la ONCE

Página 32

Grada Azul

Recreativo

El equipo revelación visita el Coliseum pugnando por una plaza europea

Página 34

www.cocinasrio.com
91 682 45 99

Ahorra con la calidad
AENOR
Empresa Registrada

c/ Alcalde Ángel Arroyo núm 4 y 6: 28904 - Getafe (Madrid)

Las mujeres protagonizan el día 8 de marzo

La escritora Rosa Regás y la actriz Tina Sainz recibieron el Premio 8 de marzo y la mención especial, respectivamente, en el ámbito nacional. No fueron las únicas que recibieron su galardón en el escenario del García Lorca en distintas categorías. Como feminista y luchadora también merece un reconocimiento la concejala de Mujer y Juventud, Cristina González. Esposa, condición que le vino antes, política, después, y madre, por último. En su casa, ella y su marido llevan a raja tabla el reparto de tareas domésticas. Una realidad patente en la sociedad: la violencia de género. Para detectar los casos el Hospital Univer-

sitario formó a su personal de enfermería integralmente dentro de un programa piloto. Nació de ahí un protocolo de registro que se implantará en los próximos meses. Otras iniciativas se han planteado con motivo del 8 de marzo. Detrás del rótulo *Mujer en mayúscula* podrá verse un centenar de obras artísticas que hablan en femenino en la galería Que Más dARTE y el Centro Cívico Juan de la Cierva. La Base Aérea de Getafe recibe al ministro de Defensa, José Antonio Alonso, y a mujeres militares de distintos destinos. La Casa de Extremadura presenta un programa con distintas propuestas culturales.

Páginas 14 a 18

Pedro Castro: "Algunas veces sí se duerme peor sin la mayoría absoluta"

El alcalde de Getafe, Pedro Castro, reconoce que en esta legislatura sí ha padecido de insomnio en algún momento, después de que el PSOE perdiera la mayoría absoluta en las pasadas elecciones, "porque hay apuestas que tú haces que tienes que compartir con otra gente, y a veces no se entienden". Que sus socios de gobierno, IU, le hayan enseñado

los dientes en algún momento puntual no es malo: "A mí me parece que es muy importante la pluralidad". Está satisfecho de cómo se ha desarrollado esta legislatura que disfruta de sus últimos meses (el 27 de mayo se celebrarán elecciones municipales) y valora la progresión en materia de seguridad y promoción de empleo. El suspen-

so es para algún que otro proyecto que se ha parado en el camino (metro a Perales del Río, Ciudad de las Vanguardias) y las calabazas para el PP. Echa en falta una oposición "que piense que hay proyectos que están por encima de los partidos políticos", dice el regidor que hace balance de los últimos cuatro años.

Páginas 6 y 7

Disfruta Getafe

► Carmen Machi regresa al Lorca, con *Auto*, veinte años después

► Música de autor y flamenco con *5 Tristes Tigres*, Alba Molina y Vicky Luna

► El italiano Dario Lombardo y su blues de Chicago en el Fender Club

Páginas 42 a 48

SOCIEDAD

► Peregrinación de cristianos al Cerro en la Jornada Diocesana de la Juventud

Pág. 22

DEPORTES

► Las obras del Bercial obligan a modificar el recorrido de la Intercampus

Pág. 37

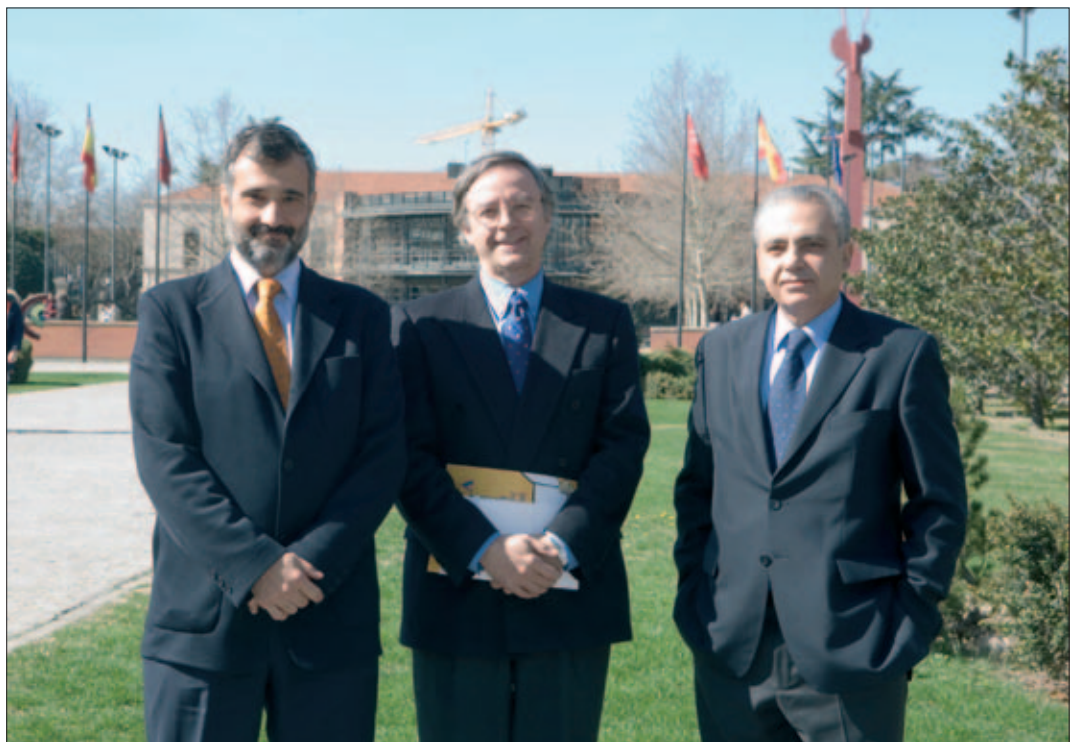

TRES CANDIDATOS PARA SUCEDER A GREGORIO PECES BARBA. José Manuel Torralba, Luciano Parejo y Daniel Peña son los tres aspirantes que concurrirán, el próximo 12 de marzo, a las elecciones a rector en la Carlos III. Todos ellos abanderan proyectos diferenciados aunque coinciden en algo: éste es un momento histórico para la universidad. Por primera vez, después de 18 años al frente de la institución, Peces-Barba no se presentará como candidato.

Páginas 10 y 11

Capital Getafe

► Entrevista a Juan José Güemes, consejero de Empleo y Mujer de la Comunidad de Madrid

► Los trabajadores de Airbus se movilizarán contra los reajustes en la empresa

Páginas 23 a 30

NUEVO LANCIA YPSILON. FOR VERY YPSILON PEOPLE.

Tus amigos te copian, tus enemigos te envidian. Vas un paso por delante. Vives la vida al máximo. Consigues lo que quieres. Vistes como te apetece. Conduces lo que te gusta. Eres YYP.

NUEVO DISEÑO · NUEVOS Y MODERNOS INTERIORES · NUEVOS MOTORES JTD HASTA 90 CV.
CARROCERÍA B-COLOR · CAMBIO ROBOTIZADO DFN · TECHO GRAN LUCE · TECNOLOGÍA BLUE&ME

DESDE **10.600***€

LANCIA

RAMARGO Ctra. N-IV km. 12,900 (junto al Cerro de los Ángeles). GETAFE. Tel.: 91 665 31 20

Gama Ypsilon desde 12.800€. *YYP recomendado Petróleo y Selenio. Transporte, impuestos y otros promocional incluidos. No acumulables a otras promociones y válido solo para ventas a particulares hasta el 31/12/08. Lancia Ypsilon: consumo desde 4,3 a 6,7 l/100 km (ciclo mixto). Emisiones de CO₂ desde 114 a 159 g/km.

Getafe Capital

Edita



Director editorial
Jesús Caldeiro

Director
Santiago Ericé

Director adjunto
Emilio Fernández

Redactora Jefe
Noemi Moyano

Redacción
Raquel González
Ruth Holgado
Pablo Rivas
Susana Zorraquino

Secretaría de redacción
María Jesús Blanco

Colaboradores
Mercedes Afonso
Ángel Garzás
Juana Pablos

Diseño
Camaleón Publicidad
Maquetación
Julio Flores

Fotografía
Pablo Cabellos

Jefe de sistemas
Javier del Val

Publicidad
Camaleón Publicidad
Ángel Calle
Mario Segundo

Director de publicidad
Jesús Salazar

Coordinación de publicidad
Nayra Ortiz
Clara Cuevas
Tel.: 91 601 03 94
e-mail:
publicidad@getafecapital.com

Redacción
C/ Madrid, 65 - 2º Centro
28901 Getafe (Madrid)
Teléfono: 91 684 04 92
y fax: 91 683 30 92
e-mail:
redaccion@getafecapital.com

Imprime
DISTASA
Distribuye
Atenea Publicidad
Tel: 91 696 16 80

Déposito legal: SE-3867-2002

Getafe Capital no se hace necesariamente solidario de las opiniones vertidas por sus colaboradores en los artículos firmados. Prohibida la reproducción por cualquier medio o soporte de los contenidos gráficos o escritos de esta publicación, en todo o en parte, ni aun citando la fuente sin permiso del editor.

www.getafecapital.com

Peces Barba y la Carlos III

El próximo lunes, 12 de marzo (si fuera necesario habría una segunda vuelta el 10 de abril), se celebrarán elecciones a rector de la Universidad Carlos III. Tres candidatos (Luciano Parejo, Daniel Peña y José Manuel Torralba) compiten por convencer a profesores, administrativos y alumnos de su idoneidad para ocupar el cargo, aunque el voto de unos y otros no sólo no valga lo mismo, sino que ni siquiera es paritario entre los tres sectores citados que conforman la comunidad educativa. Por ello, es previsible que el sustituto de Gregorio Peces Barba sea el que más apoyos consiga entre el profesorado funcionario (el peso en la contabilidad final de este colectivo supera el cincuenta por ciento). Fundada en 1989, la Universidad Carlos III sólo ha conocido un rector, Gregorio Peces Barba, que la ha creado, dirigido y desarrollado siguiendo un modelo inspirado en el espíritu de la Institución Libre de Enseñanza. Nacido en Madrid en 1938, es licenciado en Derecho y doctor por la Universidad Complutense, y licenciado en Derecho Comparado por la de Estrasburgo. En 1962 inicio su actividad profesional como abogado, destacando como defensor de acusados por la dictadura de Franco; se afilió en 1972 al entonces clandestino PSOE (antes había pertenecido a

Izquierda Democrática, formación hoy desaparecida) y fue uno de los fundadores de la revista *Cuadernos para el Diálogo*. A partir de 1977, tras ser elegido diputado en las elecciones generales, estuvo en primera línea política, destacando su papel como padre de la actual Constitución española. También ha escrito numerosos libros, es colaborador habitual en los medios de comunicación, ha recibido premios y distinciones (entre ellos el especial a una trayectoria otorgado por GETAFE CAPITAL), fue presidente del Congreso y, más recientemente, ocupó el cargo de Alto Comisionado de Apoyo a las Víctimas del Terrorismo. Sin la figura de Peces Barba, sería imposible reconocer hoy la Universidad Carlos III. En unas ocasiones se han cuestionado aspectos de este centro educativo (por ejemplo, su supuesto carácter elitista), en otras se ha utilizado la ideología del rector para atacarlo (aún está fresca en la memoria la petición de dimisión realizada por el PP local, no por su gestión de la Carlos III, sino por su labor como alto comisionado); pero por encima de todo ello hay una realidad asentada, la de una universidad pública en el sur de Madrid que ha alcanzado un importante prestigio académico en un corto espacio de tiempo, algo que resulta difícilmente imaginable sin el trabajo de quien dejará de ser rector en los próximos días.

Misterios SIN resolver

¿TAN LIADA está la coalición con sus refriegas internas que nadie ha caído en reemplazar los carteles promocionales de Gregorio Gordo, candidato a la presidencia de la Comunidad de Madrid hasta hace pocas semanas, por los de la nueva número uno, Inés Sabanés? ¿Se solventará pronto este *nimio* detalle o la cara del ex concejal de Getafe seguirá colgada de las paredes, imperturbable y ajena a las disputas que las diferentes corrientes libran para confeccionar las listas electorales?

¿DÓNDE ESTÁ la gracia de un desayuno de trabajo sin desayuno, un invento que se puso en práctica en la cita en la que participaron la Asociación de Jóvenes Empresarios, el alcalde y la Agencia Local de Desarrollo Getafe Iniciativas? ¿A quién se le olvidó encargar las viandas, el cafecito, el zumo de naranja, las porras y los donuts, elementos imprescindibles para ayudar a digerir mejor una dura jornada de *laboro*, como decían los latinos?

¿ES UNA IDEA rentable adornar las farolas de la calle Madrid con macetas y plantas naturales? ¿Compensa la primaveral visión los trajines que debe traerse el Ayuntamiento cambiando continuamente las florecillas cuando se secan o reemplazando los tiestos que algunos amigos de lo ajeno se llevan para adornar las cornisas de sus viviendas?

La imagen



Los chicos de Indras se dieron una vuelta por el centro de Getafe. Aunque llevan muchos años de música a sus espaldas, es ahora cuando la industria discográfica les ha abierto las puertas para publicar *Lejos del altar*. Una oportunidad de dar el salto para estos alicantinos afincados en Madrid que cantan en clave pop y que tomaron su nombre de una poderosa divinidad hindú.

la viñeta de Joancaró



Sube ☺

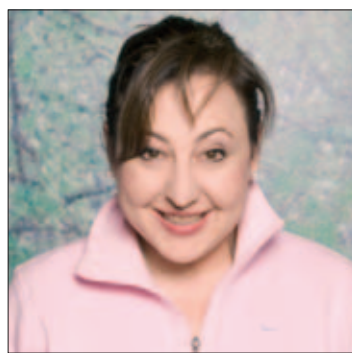

Carmen Machi

Carmen Machi, o lo que es lo mismo, Aida, se reencuentra con Getafe, donde nació teatralmente. Fue hace veinte años cuando se subía a los escenarios locales en compañía de los que considera sus maestros, los miembros de Taormina. Ahora volverá a pisar el García Lorca (ya lo hizo cuando se inauguró) para representar la obra *Auto*, junto a otra televisiva actriz con la que compartió reparto en *7 vidas*, Eva Santolaria.

Baja ☹



Obstáculos para ciegos

Para los ciegos y deficientes visuales la ciudad tiene múltiples barreras arquitectónicas tales como bolardos, toldos situados a baja altura, carteles volados o pasos de peatones difícilmente distinguibles para personas con problemas agudos en la vista. Los semáforos, los cuales deben ser sonoros, o las plataformas para subir y bajar de los autobuses, que en muchas ocasiones no funcionan, son algunos de sus caballos de batalla.

Edificio
ARLOS III
GETAFE

¡Único en Getafe!
Regalamos
la Plaza de Garaje
con la compra de su vivienda

Llave en MANO



El comprador de la última vivienda de 4 dormitorios recibirá como REGALO la plaza de garaje en el edificio Carlos III.

SOLO HASTA EL 31 DE MARZO

Edificio situado en la calle Madrid nº 102, en el centro del casco urbano de Getafe, junto a la Universidad Carlos III.

INFORMACIÓN:
OFICINA DE VENTAS
C/ Madrid, 88-B, 1º D
Tels.: 91 696 41 24 • 91 417 96 10

Grupo Inmo



Cuando el estilo se convierte en mueble

COCINAS RIO

www.cocinasrio.com
91 682 45 99

AENOR
Ahora con la calidad
E
Empresa Registrada

c/ Alcalde Ángel Arroyo núm 4 y 6; 28904 - Getafe (Madrid)

El Hospital acoge un congreso sobre cirugía de la obesidad

Durante los días 8 y 9 de marzo tendrá lugar en el Hospital Universitario el IX Congreso de la Sociedad Española de Cirugía de la Obesidad. Más de trescientos cirujanos de distintas partes del mundo han confirmado su asistencia al evento para debatir los últimos avances del sector. El doctor Juan Carlos Ruiz de Adana, presidente del comité organizador del congreso, explicó que durante estos días “se van a realizar diez operaciones en directo con cinco cirujanos extranjeros y cinco españoles”. También, el miércoles, 7 de marzo (cuando este número de GETAFE CAPITAL se encontraba en imprenta), estaba previsto que tuviera lugar un taller de cirugía experimental con animales y prácticas de la especialidad laparoscópica (técnica referente a la exploración de la cavidad abdominal). Paralelamente, el Ayuntamiento, en colaboración con el Hospital, programó para esta fecha la jornada *La obesidad es un problema de todos*, abierta a los ciudadanos, en el Hotel Hesperia. Endocrinólogos, nutricionistas y enfermeras se encargarán de ofrecer la conferencia *La obesidad* y el coloquio *Cirugía de la obesidad*. Vecinos y especialistas podrían entablar un diálogo:

los primeros, preguntando acerca de las complicaciones derivadas de la enfermedad, y los segundos, aportándoles recomendaciones y consejos para combatirlas. Susana Monereo, responsable del área de Endocrinología del Universitario, califica la obesidad como “una gravísima enfermedad que está creciendo de forma alarmante en los países desarrollados” y dictamina que “es la segunda causa de muerte evitable en estas naciones”. En opinión de la especialista, “si fuésemos capaces de prevenirla enseñando a comer a los niños, no tendríamos que llegar al extremo de tener que operar”. “Como centro de la Comunidad de Madrid, pertenecemos al grupo de la Estrategia NAOS (Estrategia Nacional de Nutrición, Actividad Física, prevención de la Obesidad y Salud) que está llevando a cabo el Ministerio de Sanidad”, explica la doctora. Esto se traduce en actuaciones concretas que van desde “enseñar a los niños a comer en los colegios” hasta “participar en el control de la industria alimentaria”. En Getafe existen 87.000 personas con sobrepeso (un 40% de la población), 37.000 con obesidad y 2.500 con obesidad mórbida, el grado máximo, según Ruiz de Adana. **P.R.**

La Cibelina de General Palacio se verá en dos meses



La actuación urbanística que se está acometiendo desde mediados de enero en el entorno de la plaza del General Palacio dentro del Plan de Embellecimiento lleva “buen ritmo”. Así lo transmiten desde la empresa adjudicataria del proyecto, Construcciones y Promociones García. El nuevo aspecto del foro finalizado podría contemplarse a primeros de mayo. Recientemente se procedió al corte del tráfico rodado en la calle General Palacio entre las calles Madrid y Manzana. La fase actual contempla la demolición del pavimento en ese tramo vial y la construcción y colocación de la nueva fuente. Se están ultimando ahora los detalles de la instalación para la circulación del agua. La talla de la Cibelina que coronaba el antiguo monumento ha dormido temporalmente en un almacén de material de la empresa. De piedra de caliza blanca, la escultura se integrará en la nueva composición. Ahora, el ar-

tista encargado de su limpieza y restauración, y de diseñar la futura fuente, Ángel Aragonés, la tiene en su taller. La pequeña figura, “que es un referente para el municipio”, explica, se colocará “en altura sobre una fuente con dos niveles de agua y cascadas que parten del carro y del pedestal de la diosa Cibeles”, según se lee en la propuesta de reforma del autor. Y es que, como califica Aragonés, el resultado pretende ser “potente”. La vieja figura emblemática se elevará “sobre una columna rematada con una piedra de granito negro de Zimbawe (en recuerdo del meteorito sobre el que fue entronizada en la antigüedad)”. La columna y la Cibelina sobresaldrán de un carro tirado por dos leones, del mismo material que la pequeña talla original, tal y como fue representada por griegos y romanos. La carroza tendrá bajorrelieves evocando a la naturaleza.

Susana Zorraquino

cartas al director

Sensibilidad y enfermedad mental

Los familiares de enfermos mentales estamos afectados por el artículo publicado en su periódico por la periodista Ruth Holgado sobre el Carnaval, referente a las fotografías, disfraces y los escritos de dementes, “camisa de fuerza incluida”, y las carcajadas y burlas de los asistentes. Parece que esta periodista disfrutara con estos escritos sin pensar en el

daño irreparable que hacen estas parodias e imágenes a los enfermos y familiares. Hay que tener más sensibilidad sobre estos temas porque nadie está libre de padecer esta enfermedad, y sobre todo se tiene que acabar con parodiar cualquier enfermedad.

Asociación de Familiares de Enfermos Mentales de Getafe (AFEM)

Catalina Mikue, candidata a la alcaldía por Los Verdes

La que fuera concejala de Cooperación Internacional con Izquierda Unida, Catalina Mikue, y pasó después al grupo de los no adscritos dentro de la corporación municipal, se presenta ahora como candidata a la alcaldía. La política, de 46 años y nacida en Guinea Ecuatorial, encabeza la lista de Los Verdes, que aparecen en unión con el nuevo Partido de los Ciudadanos Diversos, de tendencia izquierdista. Esta moderna agrupación nace con el apoyo del colectivo inmigrante, aunque como reconoce Mikue, no puede votar ni aparecer en las listas. La coalición surge del "compromiso por la integración de los nuevos ciudadanos" por parte de Los Verdes, según plantea su portavoz en Madrid, Bruno Estrada. La relación de aspirantes a una concejalía por parte de este partido está "más o menos" confeccionada, de acuerdo con Mikue, y en ella se reflejará "la igualdad que reivindicamos".

Las propuestas electorales

Entre las propuestas electorales de la coalición se encuentra el aumento de las partidas económicas destinadas a las familias más desfavorecidas; la promoción de acciones para cumplir el derecho constitucional a una vivienda digna; la construcción de al menos un 70% de viviendas de protección oficial en los planes urbanísticos; la proyección de carriles para bicis en las urbanizaciones; la lucha contra la especulación; la edificación de una residencia pública para mayores en cada legislatura; el fomento del transporte público (llegando a la gratuidad de éste en el centro urbano) y las áreas peatonales para combatir el cambio climático, y la promoción de la integración y la participación de los inmigrantes.

El portavoz de la nacida agrupación, Valentín Cárcamo, adelanta que desean tener "una buena relación política con los grandes partidos" y no estar al margen de ellos. Su propuesta puede "introducir aire fresco" al modelo bipartidista que se plantea en la práctica. Añadió que a los extranjeros se les sigue tratando como un problema y ansía un cambio en la concepción. S.Z.

Primer encuentro de asociaciones

Los próximos 13 y 14 de marzo se celebrará en el Teatro Federico García Lorca el Primer Encuentro de Asociaciones de Getafe. Las jornadas, que comenzarán a las 17.00 h. y tendrán una duración aproximada de tres horas y media por día, buscan, en palabras de la concejala del Área Social, Participación Ciudadana y Drogodependencias, Laura Lizaga, "debatir lo que nos preocupa y que el Ayuntamiento y las asociaciones se conozcan mejor".

La estructura del encuentro se llevará a cabo mediante talleres de trabajo en los que se tratarán diferentes materias, como la relación entre la administración y las asociaciones, o los intercambios entre las mismas. Desde el Ayuntamiento se espera que la participación llegue a la centena de colectivos. La programación del evento la ha llevado a cabo una mesa organizadora formada por doce miembros, entre los que se encuentran varias casas regionales locales, la Fundación César Navarro y "diferentes sociedades de salud, mujeres y juventud".

Participación de la Universidad

Estas jornadas se han planteado a través de la Escuela de Formación Ciudadana, la cual tiene un convenio con la Carlos III, "por lo que la Universidad también forma parte de este proyecto de forma activa". Los profesores Pedro Chaves y Julio Alguacil participarán en la cita ofreciendo una charla sobre el asociacionismo, "aunque los verdaderos protagonistas deben ser las agrupaciones de Getafe", según Lizaga.

Para la edil, el objetivo de este evento es "realizar un plan de acción que nos coordine con las diferentes entidades. Hay muchas de las que conozco su nombre pero no sé a penas a qué se dedican y eso no puede ser. Tenemos unas perspectivas altísimas para esta iniciativa". Lizaga explicó que "hasta ahora han existido otras reuniones más parcelarias, pero nunca un macroencuentro en el que participasen todas las asociaciones de nuestra ciudad". El alcalde, Pedro Castro, clausurará las jornadas a las 20.30 h. del día 14.

Pablo Rivas



La candidata Catalina Mikue flanqueada por Bruno Estrada (izquierda) y Valentín Cárcamo, portavoces de Los Verdes en Madrid y del Partido de los Ciudadanos Diversos, respectivamente.

Diseñamos viviendas pensando en ti

ROMPE CON LA MONOTONÍA

Ven al Tropic

- En Calle Madrid, frente a la Universidad Carlos III.
- Viviendas 2 y 3 dormitorios con plazas de garaje y trastero.
- Urbanización privada con zona de juego de niños y piscina.

GETAFE

URBIS

www.promocionesurbis.com

Visite
Piso Piloto

Oficina de información y venta:

C/ Madrid, 131 GETAFE

TEL.: 91 684 04 65

Agrupación socialista de Getafe. Calle Cuenca 9 y 11. Getafe 28902 Madrid. Tel. 902 931532 Fax 902 934 703

Getafe.psoe.es

"Hacia la igualdad por los hechos"

nuevos tiempos para GETAFE



Pedro Castro Vázquez



Sara Hernández Barroso



Santos Vázquez Rabaz



Carmen Duque Revuelta



David Castro Valero



Cristina González Álvarez



José M. Vázquez Sacristán



Mónica Medina Asperilla



Ángel Bustos Sevilla



María Ángela Díez López



Enrique J. Heras Moreno



Ana Isabel Olivella Antelo



Miquel Àngel Romero



Rocío González Vázquez



Enrique Macías borrego



Ana M. García Lafuente



Máximo Loarces Fuentes



Sara Antelo Rodrigo



Iván Rubio Martín



Nicole Martín Álvarez



Borja Gómez Ramos



Mónica Cerdá Suárez



Valentín García Guirao



María J. Redondo Martínez



Jorge J. Rodríguez Conejo



Leo Martínez Sampedro



Gustavo de Vega García

Candidatura del PSOE para las elecciones municipales



El alcalde **Pedro Castro** valora la legislatura que concluye en mayo:

“A mí no me votan porque sea guapo sino por las ideas, y las ideas no tienen edad”

Dice el alcalde y candidato del PSOE que en la era del *marketing*, la imagen no es el secreto de su éxito: “A mí no me votan porque sea guapo sino por las ideas, y las ideas no tienen edad”. El mensaje se lo dirige a quienes le quieren jubilar cuando faltan menos de tres meses para las

elecciones municipales del 27 de mayo. Para el político nacido en 1945 en Tomelloso, técnico en Organización, casado, padre y abuelo, esta sexta legislatura gobernada sin mayoría absoluta con sus socios de IU, merece un notable, “porque es malo morir del éxito”. La nota, entre un 7 y un 8.

¿Qué nota se merece esta legislatura del 1 al 10?

“Le daría entre el 7 y el 8, porque es malo morir de éxito. Creo que ha sido muy importante, porque ha habido proyectos con los que llevábamos diez o más años que han ido cayendo. Hay dos datos importantes. Primero, que Getafe es la ciudad más segura de la Comunidad de Madrid; esto significa que hay calidad de vida, que la gente puede compartir los espacios de la calle y que hay inversiones económicas. El otro dato es haber acabado con el paro. Getafe está en con una tasa del 4,2. Según la Unión Europea todo lo que esté por debajo del cinco se considera paro técnico. Haber acabado con el paro significa libertad, autonomía para los jóvenes, para las mujeres... Además, tengo que decir que Getafe tiene la pirámide más baja de paro femenino en la Comunidad de Madrid”.

¿Qué más sobresalientes repartiría?

“Han ido cayendo proyectos que estaban ahí, que se han peleado legislatura tras legislatura y que han encontrado su fin. Por ejemplo, las dos universidades. Está el campus de Humanidades de la Carlos III, que cualquiera puede ver ya la valla. Yo casi voy todos los días a contar los ladrillos. Y está también la Politécnica. No es un sueño, ya tiene licencia de obras y están adjudicadas. Todo el mundo me suele acusar de mis grandes sueños, que al final, poco a poco, van cayendo. Por otro lado, también destaco la recuperación de los cuarteles. Mi primera apuesta data del año 91, cuando a través de un documento pedí al Ministerio negociaciones para esta recuperación. En este momento tenemos un documento aprobado por el Ministerio y por el Ayuntamiento. Ya es una realidad, los cuarteles van a pasar al Ayuntamiento. Ahora estaremos un año, dos o tres, hasta que la comisión diga qué tenemos que hacer”.

¿Ya se ha pensado qué proyecto meter en ese espacio?

“La Ciudad de las Vanguardias. Esa ciudad que no sabíamos dónde meter, que a veces ha estado situada en el Sector III. Pues coger los cuarteles y convertirlos en esa ciudad. Demoler los justos. ¿Te imaginas la cantidad de artistas que podrían entrar ahí? Hay habitáculos, hay dormitorios, está preparado. Me parece que los cuarteles van a ser la auténtica gran Ciudad de las Vanguardias, la oportunidad, el encuentro *hippy* del mundo cultural. Donde los jóvenes creadores que no son nadie pueden encontrarse para hacer su apuesta. Apostar por los don nadie”.

¿Para qué asuntos van las calabazas?

“Los suspensos irían a algunas cosas que se nos han quedado en el camino, por las que seguiremos apostan-



“No voy a permitir que se ponga la primera piedra hasta que no se adjudiquen las 7.200 viviendas de Los Molinos y Buenavista. Vamos, me pongo yo delante de la máquina”

“Me parece que los cuarteles van a ser la auténtica gran Ciudad de las Vanguardias, el encuentro hippie del mundo cultural”

do. El Metro a El Casar y Perales del Río. Ya tenía que haber llegado a El Casar. La otra gran apuesta es la mencionada Ciudad de las Vanguardias, que en mi opinión se nos ha retrasado un año, y que será una de las grandes tareas del futuro cercano”.

Un poco de insomnio

¿Se duerme peor sin la mayoría absoluta?

“Algunas veces sí. Algunas veces tienes insomnio, porque hay apuestas que tú haces que tienes que compar-

tir con otra gente, y a veces no se entienden. Hay cosas que seguramente hubieran salido. Hay momentos decisivos en los que te la juegas, y en los que son los sueños los únicos que cuentan, no tienes nada tangible que poder ofrecer al equipo de Gobierno con el que compartes la tarea, y sólo tiene que confiar en ti. Pero también digo que no es lo mismo trabajar catorce que diecisiete, por lo que también tiene sus cosas positivas. En cualquier caso creo que IU y PSOE han demostrado que pueden gober-

nar con mayoría y minoría y por lo tanto, nos hemos acostumbrado”.

En esta legislatura IU ha sido por momentos el hijo díscolo que se muestra contrario al padre: en el tema de las privatizaciones, en la gestión de Iyma...

“A mí me parece que es muy importante la pluralidad. En momentos puntuales IU ha querido mostrar su posición y su punto de vista en algunas cosas. Es bueno. A mí me parece que el hecho de que IU pueda discrepar en momentos

puntuales del PSOE no es malo, el problema es que al final podamos hacer converger esas ideas. Pero yo siempre apuesto por la pluralidad y la diferencia. Volviendo a lo de antes, me ha costado algún sueño en momentos puntuales, pero en líneas generales yo estoy contento del gobierno IU-PSOE”.

¿Cuál ha sido el momento más crítico de esta singladura?

“La apuesta más decisiva y donde ha habido momentos muy tensos hasta que hemos podido aunar criterios ha sido en las 12.000 viviendas de Los Molinos y Cerro Buenavista. También ha supuesto el enfrentamiento frontal con sectores que tienen mucho poder en un territorio, el mundo del suelo, de la construcción”.

Respecto a la oposición, ¿la que hace el PP en el Ayuntamiento es por sistema?

“Algunas veces me planteo si para ellos son más importantes los votos o Getafe. Llega el momento de hablar del Getafe CF y votan en contra de las subvenciones que le damos. Pero votan en contra también de las subvenciones que damos a todas las asociaciones deportivas, a los mayores, a la mujer, a los jóvenes, a infancia, cultura... Votan en contra de los proyectos económicos y sociales del municipio. Yo no puedo dar lecciones de oposición, pero yo diría, vamos a votar a favor de estos proyectos y luego voy a pelear porque se hagan de una determinada forma. Siento la falta de una oposición que piense que hay proyectos que están por encima de los partidos políticos. Noto la falta de tener una oposición seria, responsable, coherente, que apueste por Getafe”.

¿Tan difícil es citar un solo proyecto en el que haya tenido el apoyo incondicional del PP?

“No he tenido el apoyo en la recuperación de los cuarteles, en la construcción de las dos universidades, ni siquiera en el tema de la vivienda, que ahora sí, pero cuando lo pusimos en marcha votaron en contra de la expropiación, y si no hay expropiación no hay viviendas de protección pública. Es más, a mí me hubiera gustado que en momentos puntuales hubieran ayudado teniendo en cuenta que el PP gobierna la Comunidad. Todavía estoy esperando que me gestionen ellos una entrevista con un consejero o consejera. Lo que hacencuando viene un consejero es cogerlo e irse por ahí a hacerse fotografías para sacar rentabilidad de partido en vez de rentabilidad de ciudad. Nada más terminar de inaugurar lo que estén inaugurando le cogen y dicen, vamos, que nos tenemos que hacer fotografías con el consejero; así me lo han dicho”.

¿Cómo puede ser que la palabra mentira se haya instalado en el debate político?

“No, será de la otra parte. Nadie podrá decir que he dicho nunca de ninguna otra formación política esto. Creo que debería hacerse un esfuerzo por tranquilizar la vida política. Desde que el PSOE ganó las elecciones el 14 de marzo, el PP se ha instalado en la estrategia de la tensión. Siempre tiene algo por lo que tensionar a la sociedad y por lo que hacer manifestaciones. El otro día se escucharon aquí gritos durísimos, no democráticos, por el tema de De Juana. Ha sido con el tema del reparto territorial del Estado, de la LOE, de los obispos, del terrorismo...”

Ecotasa y El Bercial

Estos asuntos de Estado que han marcado la vida local, ¿influirán en el voto de las municipales de mayo?

“Siento que esta situación de pelea y tensión puede llevar a que los ciudadanos se aburran. Una de nuestras principales tareas es compartir con los ciudadanos que merece la pena seguir apostando por la política, por la educación pública, por la sanidad pública, el pleno empleo...”

El PP inauguró su campaña con el lema 20 años son demasados, ¿qué argumentaría a los ciudadanos que piensan lo mismo?

“Yo mido 1,62, no tengo los ojos azules, no soy rubio. A mí no me votan porque sea guapo sino por las ideas, y las ideas no tienen edad. Yo me pregunto, ¿qué gran proyecto ha aportado el PP en los doce años que lleva en la oposición?. Su candidato lleva doce años en la oposición, creo que ya se ha acostumbrado a estar ahí, y además, incluso le gusta. ¿Qué idea ha puesto en estos años? Si sois capaces los periodistas de recordar una sola idea, yo no sé qué podría decir... Los grandes proyectos que esta ciudad está llevando a cabo y los que se van a hacer son fruto de este lado, de los sueños del alcalde, nacidos desde el gobierno IU-PSOE. Cuando alguien dice: yo quiero la alcaldía de Getafe, digo: ¿para qué? Dígame una sola cosa que quiera hacer. Creo que esa es la forma de convencer. Afortunadamente en una sociedad democrática pesan más las ideas, las ilusiones, los compromisos, los sueños, las ganas de hacer cosas. Yo no sé si veinte años son mucho pero doce años en la oposición...”

¿Son injustas las críticas de los cooperativistas de El Bercial Universidad?, ¿y las generadas en torno a la ecotasa?

“Los vecinos tienen derecho a protestar. Los de El Bercial pueden protestar porque las viviendas no se han terminado a tiempo o por otras cosas. El tema de la ecotasa es de progresistas o conservadores. Los progresistas apostamos por el desarrollo sostenible, social, económico y medioambiental. La ecotasa no es solamente la recogida de basura sino una apuesta por depurar nuestras aguas, limpiar el aire, hacer políticas medioambientales, generación de medidas alternativas... Sólo la gente conservadora, que mira al pasado, que mira hacia atrás, es la que se opone a la ecotasa. La prueba es que hablaban que había 20.000 recursos, pues este año ha habido 531. En una población de 180.000 habitantes que haya 531 que no estén conformes... pues hombre, la unanimidad, incluso es mala”.

¿Tendrán que pagar los cooperativistas de El Bercial la parte de los puentes que debía abonar el Ayuntamiento, como ha advertido la junta de compensación?

“Se ha dicho que los ciudadanos tendrían que pagar los puentes. Simplemente decir que el Ayuntamiento tiene una partida presupuestaria y que está en la caja. Lo que queremos decir es que no vamos a pagar ni una sola peseta hasta que no estén los puentes; es la única garantía de que éstos se terminen. Vamos a ir pagando, pero según se nos presenten las certificaciones, no por adelantado”.

Vientos del Pueblo, la principal corriente contra la ecotasa, ha anunciado que se va a presentar a las elecciones.

“Ya ha dado la cara. Pero para eso no hacía falta haber hecho tanto ruido con la ecotasa. Y digo que como ahora a las personas mayores no se les va a devolver el dinero de la ecotasa, porque los recursos no se han tenido en cuenta, que si ellos les devolvieran los 2, 3 ó 4 euros que les han cobrado. Pero es bueno que



“Los vecinos tienen derecho a protestar. Los de El Bercial pueden protestar porque las viviendas no se han terminado a tiempo o por otras cosas”

“Lo que hacen ellos [PP local] cuando viene un consejero a Getafe es cogerle e irse por ahí a hacerse fotografías”

El blog, Aguirre y los sueños

¿Cuál es mejor, el blog de Pedro Castro o el del portavoz del PP, José Luis Moreno?

“Mi blog lo hacen los ciudadanos, así que nos equivocamos entre todos”.

¿Sólo eso?

“No, no, es que no hay color. El blog de Moreno es un blog hecho para él y para gloria de él. El nuestro se hace a partir de lo que los vecinos van diciendo, vamos introduciendo elementos de discusión y a partir de ahí los vecinos escriben y contestan. Creo que lo nuestro es una ventana a la participación”.

Se ve afición en esto de las nuevas tecnologías: plenos retransmitidos por Internet, bitácoras en la Red...

“Me he aficionado a todo lo que significa innovar y utilizar las nuevas tecnologías al servicio de los ciudadanos. Ahora todos los plenos los puede seguir un chaval por Internet desde su casa. El siguiente paso es que van a poder participar, y van a poder parar el pleno”.

Puestos a elegir, ¿gallardonista o aguirrista?

“He conseguido con los dos lo mismo. Pero con Gallardón se hablaba más de lo institucional y a Aguirre le preocupa más el partido que la vida institucional. Esa es la diferencia, ella es más política”.

¿David Lucas Parrón se va cansado de ser el segundo de la clase?

“No, creo que no. Es algo de lo que nos tenemos que sentir orgullosos, el que vayamos creando cuadros, de hecho me han pedido más. David es una persona que tiene una proyección política importante. Aquí es donde se ha hecho jugador. Es un principio de solidaridad, si te piden en una lista, oye necesitamos personas, pues ahí están. Pero como decía antes: las personas pasamos, las ideas quedan. Schuster está absolutamente encantado de estar en el Getafe, pero si mañana el Madrid le ofrece algo pues dice, me voy al Madrid”.

Si este Pedro Castro se pudiera comunicar con el de hace veinticinco años, ¿qué le diría?

“Que una parte importante de sus sueños se han hecho realidad”.

la gente dé la cara. O sea, que lo que había detrás de las movilizaciones es que querían convertirse en partido político. Les hubiera dicho que hay otra forma más rápida y que no hace falta hacer tanto jaleo. En democracia cualquiera se puede presentar para que le voten.”

Delante de la máquina

Que se adjudiquen las primeras 7.200 viviendas de Los Molinos y Cerro Buenavista antes de las elecciones, ¿es la mejor carta electoral del PSOE?

“El que adjudiquemos estas viviendas es bueno para todo el mundo. Para el PSOE, para el PP, para IU. Pero es mucho mejor para los ciudadanos. Así que no tenemos ningún derecho, ni la Comunidad (que tiene el 60% de participación en el consorcio) ni el Ayuntamiento (con el 40%) a que por intereses particulares, si los hubiera, haya 12.000 familias que estén retrasando la seguridad de que van a tener una vivienda”.

¿Sí se podría realizar antes del 27 de mayo el acto de colocación de la primera piedra?

“Aunque ya está adjudicado el proyecto de urbanización, ya está terminado y aprobado, yo no voy a permitir que se ponga la primera piedra hasta que no se adjudiquen las 7.200 viviendas. Vamos, me pongo yo delante de la máquina. Que lo sepan los ciudadanos. Que el alcalde no va a permitir que se ponga la primera piedra si no están adjudicadas las primeras 7.200 viviendas. Me pongo delante de la máquina y los ciudadanos que quieran, connmigo”.

Tras varios retrasos, ¿la Comunidad ha puesto fecha para la adjudicación?

“Hablé con la presidenta de la Comunidad y me dijo que un mes. Esto era el 19 de enero, con lo que significa que el 19 de febrero se debería haber hecho. He vuelto a hablar con ellos, la semana pasada me llamó el consejero, y me dijo que el día 9 de marzo acababan todos los trámites administrativos, por tanto yo calculo que en el mes de marzo se van a adjudicar las viviendas. Yo he venido diciendo primero enero, luego febrero y ahora marzo. Quiero que los vecinos sepan que yo he ido diciendo las fechas que me han dado tras mis entrevistas con la presidenta y el consejero. Cuando se adjudiquen las viviendas yo no tendré ningún problema en que se ponga la piedra, el pedrusco o lo que quieran”.

Hablando de Aguirre, ¿ha dicho algo sobre la propuesta de Getafe como sub sede de un hipotético Madrid Olímpico?

“Hemos tomado el acuerdo en pleno. Después he tenido una entrevista con el presidente del Comité Olímpico Español y me ha dicho que apoya la candidatura de Getafe. Espero que la Comunidad también la apoye. Vamos a pedir la ayuda de distintas federaciones con las que ya estamos hablando para que se pueda dar”.

Anunciasteis que el objetivo era hacer una ciudad habitable: peatonalizar las calles, embellecer la ciudad... ¿Qué tal sienta escuchar a vecinos criticar el color de las farolas o protestar por el infernal tráfico y la dificultad para aparcar?

“A mí me parece que Getafe es un lujo, Getafe es una maravilla. Cuando veíamos que otras ciudades eran más bonitas, que tenían muchas fuentes, nosotros les decíamos que estábamos apostando por crear empleo, por los grandes equipamientos... y ellos lo entendieron. Recuerdo que un hombre de Extremadura me dijo: Pedro, yo he venido aquí para que mis hijos tengan una oportunidad. Si tú apuestas por la Universidad y por el empleo yo voy a entender que no tengamos calles. Es más, me dijo, yo estoy dispuesto a hacerle un homenaje a un bache siempre que exista la apuesta por lo social. Ese hombre me abrió los ojos. Los ciudadanos han entendido que Getafe es la ciudad de la Comunidad de Madrid que más servicios tiene. Dices sí, pero se quejan de... Hay que ver cómo lo dicen. Cuando voy por la calle me dicen: alcalde, pero si esto parece el arco iris. Pero es con cierta sorna, gracejo. A mí me parece que lo que se ha hecho en la calle Madrid es un gran cambio. Me lo decía un comerciante: alcalde, ustedes han conseguido que esto sea en lugar de una calle de paso una calle de paseo”.

Noemi Moyano



ÁREA PROTEGIDA

Las posibilidades del agua reciclada

La mitad del país es árido e incluye las áreas geográficas del Levante y el sur. Es la denominada España seca que padece años de sequía intermitentes históricamente. En otros tiempos, la solución paliativa al problema dio lugar a la construcción de grandes embalses que, además, suponían una fuente de energía eléctrica. Entonces las cuestiones ambientales no eran valoradas y la desaparición de pueblos y parajes bajo el agua se consideraban parte del coste de infraestructuras, que aportaría importantes beneficios a la sociedad, menos para los habitantes de los mismos, ¡claro! Todos los sacrificios se realizaban en pos del bien común. Los planes hidrológicos estatales pretenden el reparto equitativo de un recurso escaso e imprescindible para el desarrollo de las diferentes regiones del país.

Los intereses de cada comunidad autónoma provocan enfrentamientos entre las mismas, no negociables por las diferentes administraciones incluso cuando pertenecen al mismo partido político. La agricultura en nuestro país es el principal consumidor de agua y repartir un recurso na-

tural es difícil, sobre todo cuando es escaso debido a la repercusión económica que entraña y a su inherencia a las tradiciones y cultura más profundas de cada región. De toda la vida, en la huerta murciana y valenciana se ha regado *a manta* y la implantación de sistemas de riego más eficientes supone un cambio en una cultura agrícola que ofrece mucha resistencia. Pero la realidad se impone y mirar al cielo para esperar la tan deseada lluvia no es suficiente. Las nuevas técnicas agrícolas implantadas desde hace pocas décadas en el sureste de Andalucía han posibilitado el desarrollo económico de una región pobre e improductiva.

Las ciudades y su entorno industrial en la Comunidad de Madrid consumen grandes cantidades de agua, en torno a los 500 millones de metros cúbicos anuales, proporcionada por el Canal de Isabel II en condiciones sanitarias óptimas para el consumo humano a través de una única red de distribución. Es decir, el agua que bebemos en nuestra casa, que ha sido sometida a un costoso proceso de potabilización, se utiliza para limpiar las calles, regar césped, re-

frigerar sistemas productivos y lavar el coche. El sistema es auténticamente derrochador. El origen de este agua, en situación climatológica favorable y régimen de lluvias medio, procede de los embalses donde llegan los cauces superficiales que se recargan por las precipitaciones en las áreas montañosas de la región. Pero cuando no llueve, ni nieva, los embalses bajan de nivel y el Canal de Isabel II pone en marcha la explotación de otro valioso recurso hídrico madrileño constituido por las aguas subterráneas que proporcionan los pozos. Pero este sistema de abastecimiento es deficitario y la sobreexplotación de las aguas subterráneas está cada vez más cuestionada, sobre todo en áreas muy urbanizadas.

El último periodo de sequía ha puesto en evidencia una realidad respecto a los recursos hídricos disponibles y los criterios de aprovechamiento de aguas recicladas. La cultura de ahorro está calando. La sociedad está asumiendo la situación y las administraciones públicas que gestionan los recursos públicos ponen en marcha nuevos sistemas de aprovechamiento de

aguas recicladas para determinados usos en los cuales es de elección el agua no potable. La fuente de origen serán las estaciones depuradoras que abastecerán pozos de distribución a través de una red específica, ésta llevará el agua a diferentes tomas para riego y limpieza viaria. Pero las posibilidades de uso de agua reciclada son múltiples y será necesario regular este aprovechamiento porque hemos de devolver al río parte del agua que se captó a fin de mantener un caudal sostenible y ecológico. El proceso tiene un gasto energético necesario para bombear esta agua que ha de realizar el camino inverso. El municipio de Getafe es uno de los grandes consumidores de agua dentro de la Comunidad por la población residencial que lo habita y las áreas industriales que alojan empresas de alto nivel de consumo. Si consideramos, además, que el término aloja dos depuradoras activas y una más en construcción, las posibilidades de aprovechamiento del agua reciclada son verdaderamente importantes. Hay proyectos en marcha para el futuro inmediato que harán un Getafe más sostenible.

Juana Pablos



Hesperia Getafe

★ ★ ★ ★

Casarse en Getafe ...ahora todavía más ventajas

Ahora ventajas adicionales
si celebras tu boda con nosotros.

Del 1 de noviembre de 2006 al 31 de marzo de 2007
si celebras tu banquete nupcial en el Hotel Hesperia Getafe
te regalamos 2 horas de discoteca.
Además podréis celebrar gratuitamente vuestro primer
aniversario con nosotros; os invitamos a la cena, el
alojamiento y el desayuno.

¡¡Cásate en el Hesperia Getafe y ahorra 700 €!!

Oferta válida para bodas contratadas a partir del 1 de septiembre de 2006.
Condiciones válidas para bodas de mínimo 80 comensales.
Alojamiento primer aniversario sujeto a disponibilidad en la fecha elegida.
Promoción válida del 1-11-06 al 31-3-07.

MÁS INFORMACIÓN:

91 601 18 00

eventos@hesperia-getafe.com

Chamberlain 1 28905 Getafe MADRID
Tel.: [+34] 91 601 18 00 Fax: [+34] 91 682 38 17
hotel@hesperia-getafe.com www.hesperia-getafe.com

Mis compromisos contigo. Con Getafe.

... Servicios dentales gratuitos para nuestros mayores / **Nuevos Parques Infantiles para niños discapacitados** / Creación del servicio municipal de Urgencias y Rescate de Getafe (SAMUR-G) / **Construcción del Nuevo Centro de la Mujer** / Las viviendas de protección pública no tendrán que pagar I.B.I. durante los tres primeros años / **10.000 nuevas plazas de aparcamiento** / Bibliotecas Municipales abiertas las 24 hrs. en época de exámenes / **Nuevo Centro Municipal de Control de Tráfico** / Creación del Sistema Público de Información sobre suelo y Urbanismo / **Impuestos a la carta para los vecinos de Getafe** / El 1% de todas las obras públicas irá destinado a programas culturales / **Se pondrán en marcha ocho juntas municipales de distrito** / Creación del consejo sectorial para la convivencia intercultural / **Instauración del nuevo cheque guardería** / Puesta en marcha de un punto de información catastral / **Nuevo plan local para las personas con discapacidad** / Creación de una ordenanza municipal de convivencia / **Realización de un plan de asfaltado anual ...**

josé luis moreno
candidato a la alcaldía de getafe
todos mis compromisos contigo en www.joseluismoreno.org

Getafe
Ilusionados por el cambio...

José Manuel Torralba, Daniel Peña y Luciano Parejo pugnan por ser el nuevo rector de las Universidad Carlos III

Las elecciones del cambio

El próximo 12 de marzo, la comunidad universitaria de la Carlos III tiene una cita con las urnas. José Manuel Torralba, Luciano Parejo y Daniel Peña compiten por alzarse con el bastón de mando de rector. Todos ellos concurren a esta cita con la convicción de que son el

candidato ideal para relevar a Gregorio Peces-Barba en el cargo. Cada uno abanderará un proyecto particular y diferenciado pero todos coinciden en algo: éste es un momento histórico para la Universidad.

Ruth Holgado

José Manuel Torralba: “Llamo a la gente a que vote con pasión”



Independiente, entusiasta, dinámico, cercano y amante del trabajo en equipo. Así se define José Manuel Torralba, uno de los candidatos a rector en la Universidad Carlos III. Este doctor ingeniero de Armamento, Material y Minas decidió presentarse a las elecciones que se celebrarán el próximo 12 de marzo convencido “de que necesitamos un cambio. Tras 18 años de liderazgo unipersonal de la mano de Gregorio Peces-Barba se acerca un nuevo periodo en el que la universidad debe estar gobernada por un equipo que trabaje de una manera más solidaria, más conjuntada y con mayor capacidad de transmisión”, afirma.

La apuesta de Torralba es clara: “La universidad la construimos todos”. Por eso el candidato trabajará duro para involucrar a todos los estamentos en la toma de decisiones. “Los valores de participación y transparencia serán claves durante mi mandato”, asegura. Si Torralba resultara vencedor la creación de un modelo de excelencia a todos los niveles —docencia, investigación y gestión— será otra de sus prioridades. Proteger y defender “la figura de la persona en el modelo de universidad pública” es otra de las premisas de Torralba que no olvida el lema de *La pública diferencia*.

Hacia el prestigio fuera de las fronteras

Convencido de que la Carlos III “debe competir no solamente en España, sino también en el extranjero”, Torralba trabajará en caso de resultar elegido, para que esta universidad aspire a ser una de las mejores de Europa. Pero el candidato va más allá. “Debemos darnos a conocer también en EEUU, Iberoamérica y por qué no en India o China. Por ejemplo, este último país

podría aportar nuevas empresas a nuestro parque científico”. Para dar este salto este doctor ingeniero cree en la creación de un modelo de excelencia. “Si queremos estar entre las mejores universidades debemos ser buenos en todos los ámbitos. Sólo así podremos labrarnos una reputación que nos permita atraer a los mejores estudiantes, profesores e investigadores”. Entrar en ese círculo virtuoso es una de sus metas.

Para alcanzarla, Torralba cuenta con una amplia experiencia como gestor —a sus seis años como vicerrector hay que añadirle su bagaje al frente de la Fundación Carlos III— y con ciertas aptitudes personales que él considera necesarias para ocupar un puesto de responsabilidad como éste. En primer lugar, Torralba se define como “una persona independiente. Creo que en este momento a la universidad no le viene mal un rector que no transmita una determinada posición ideológica”. Su cercanía, —“nadie podrá decir que en los 6 años que ejercí como vicerrector no contesté un mail en menos de 24 horas”—, su capacidad para trabajar en equipo y transmitir entusiasmo y el hecho de ser un profesional cualificado “reconocido y respetado a nivel europeo, tanto como científico como profesor, me convierten en un candidato competitivo”, asegura. Además, creo que estoy en el momento vital ideal para ostentar este cargo”.

Convencido de que “estamos ante la primera oportunidad en muchos años de elegir el destino de la universidad”, el candidato a rector anima a la gente “a que vote con pasión. Creo que tanto profesores, como alumnos, como el personal administrativo y de servicios debe opinar en un momento tan decisivo”.

Mens sana in corpore sano

José Manuel Torralba se confiesa un amante del deporte. Partidario del *mens sana in corpore sano* este candidato a rector afirma practicar con regularidad “la carrera de fondo”. Su próxima cita: la IX Carrera Popular Intercampus. “Que el rector de la Carlos III sea un deportista y en concreto un atleta, es bueno para toda la comunidad universitaria”, afirma

Torralba. “Creo que esto implica cierta capacidad de sufrimiento que se transforma en una manera de entender la vida teniendo presente que con esfuerzo y sacrificio se pueden alcanzar todos los objetivos”. El esquí alpino o el taekwondo son otros de sus deportes preferidos. En su tiempo libre, además de disfrutar de sus dos hijos y su esposa, practica estas disciplinas.

“Se acerca un nuevo periodo en el que la universidad debe estar gobernada por un equipo que trabaje de una manera más solidaria, más conjuntada y con mayor capacidad de transmisión”

“Los valores de participación y transparencia serán claves durante mi mandato”

Luciano Parejo: “Tenemos que aspirar a ser excelentes en el plano internacional”

Consciente de que las elecciones del 12 de marzo “abrirán un horizonte nuevo a la Carlos III”, Luciano Parejo decidió dimitir como rector de la Universidad Menéndez Pelayo para presentarse como candidato en la Carlos III. “Aunque los últimos dos años y medio los he pasado fuera, esta institución siempre ha sido especial para mí, tanto personal como académicamente, por lo que me sentí con la obligación moral de participar para aportar mi experiencia como gestor y mi compromiso con el proyecto” al que se incorporó prácticamente en su fundación.

Fase de consolidación

Parejo es consciente de que en el caso de proclamarse vencedor se convertirá en protagonista de un momento delicado ya que tendrá que capitanear “el salto de una fase fundacional, en la que desaparece un rector (Gregorio Peces-Barba) que tuvo una gran personalidad y un gran protagonismo, a una fase de consolidación en la que la universidad ha alcanzado una madurez que exige un replanteamiento del modelo inicial”.

La necesidad de enfrentarse a los objetivos de calidad y exigencia marcados por el Espacio Europeo



“La Carlos III siempre ha sido especial para mí, tanto personal como académicamente, por lo que me sentí con la obligación moral de participar en estas elecciones”

de Educación Superior han llevado a este doctor en Derecho a centrar su programa electoral en la internacionalización. “Tenemos que aspirar a ser excelentes en este plano”, afirma. Para lograrlo Parejo explica que su candidatura se diferencia de las del resto “en la medida en que yo tengo un proyecto global de la universidad, es decir, en mi programa yo planteo unas grandes líneas y medidas concretas en todos los órdenes de la actividad universitaria, desde la organización del gobierno, pasando por la investigación, la docencia, el profesorado, el personal de administración y servicios, los estudiantes, la actividad cultural y de extensión universitaria y de relación con la sociedad, etc. Mientras los otros candidatos hacen un programa de medidas concretas pero no articulan una concepción global de la universidad”.

Convencido de que sería una contradicción que el nuevo rector to-

mara medidas nada más asumir el cargo, Parejo cree “que lo que necesita la Carlos III es que la propia universidad retome su destino.

Si resultara vencedor

Adaptar la enseñanza al Espacio Europeo de Educación Superior, reconvertir las líneas de investigación, poner en marcha los elementos de una política nueva de personal docente e investigador y sobre todo, reestructurar la organización del gobierno de administración de la universidad” son los primeros cambios que el candidato emprenderá. Reorientar la política de personal “para que no dependa tanto del cargo docente y por lo tanto del número de alumnos”, será otra de sus prioridades.

Parejo dedica su tiempo libre a la lectura y a escuchar una buena pieza de música clásica. “Como esparcimiento personal, disfruto paseando por el campo y nadando, sobre todo en el mar”.

Daniel Peña: “Abandero un cambio seguro y sin riesgos”

Daniel Peña, doctor Ingeniero Industrial, es el único aspirante a rector de la Carlos III que ha incluido en el lema de su campaña la palabra solidaria. Seguro de que la excelencia “se consigue con el esfuerzo y trabajo de todos” y convencido de que la cooperación con las universidades del Tercer Mundo debe ocupar un lugar destacado en las políticas universitarias europeas, Peña afirma abanderar “un cambio seguro y sin riesgos”.

Concedor de los entresijos de la universidad, el candidato abandonó su cátedra en otra Universidad española para sumergirse en un proyecto nuevo y desconocido. “Recuerdo esa etapa llena de ilusión”. Peña asegura haber “invertido mucho aquí”, primero como miembro de la comisión gestora de la Carlos III y ahora espera encontrar la oportunidad de hacerlo como rector, “consciente de la importancia del cambio que se avecina”.

El camino hacia Europa

Modificar el sistema de funcionamiento de la Carlos III para hacerlo similar a las buenas universidades del mundo es el gran objetivo que se marca Peña. “Esto supone ampliar la plantilla de profesores con criterios de calidad y crear los incentivos adecuados para premiar el mérito y la capacidad, apoyar la



“La excelencia se consigue con el esfuerzo y el trabajo del equipo”

“Si salgo elegido rector defenderé una universidad patrimonio de todos”

carrera de los jóvenes para atraer a los mejores a la carrera docente y retenerlos en ella, mejorar la atención a nuestros estudiantes, impulsar la dimensión internacional en la contrataciones de profesores, etc”.

Para lograrlo Peña dispone de una amplia experiencia como profesor

en las principales universidades europeas y americanas lo que le lleva a afirmar que es el candidato “que mejor conoce el camino hacia la internacionalización”. En su andadura Peña afirma que no caminará sólo: “Si salgo elegido rector defenderé una universidad patrimonio de todos”.

El candidato interdisciplinar

Su formación como ingeniero Industrial, economista, sociólogo y diplomado en Estadística (“mi especialidad”) convierten a Daniel Peña en el candidato interdisciplinar. Estos conocimientos tan dispares le han permitido trabajar con antropólogos, biólogos, economistas, físicos, ingenieros, lingüistas o médicos, “por lo que creo que mi candidatura puede aportar una visión realmente amplia de la comunidad universitaria”.

Esta experiencia le ha llevado a sumergirse en la investigación recibiendo distinciones internacionales como el haber sido elegido miembro de honor de las asociaciones científicas más prestigiosas de su especialidad: The American Statistical Association y The Institute of Mathematical Statistics. Además, “he recibido premios internacionales por la calidad de mis publicaciones (Youden Prize al mejor artículo en *Technometrics* 2006)”.

La Carlos III amplía su oferta de idiomas a los no universitarios

El Centro de Idiomas Fernando Lázaro Carreter de la Universidad Carlos III ha iniciado este nuevo cuatrimestre un curso de japonés abierto a personas ajenas a la comunidad universitaria. Asimismo, ha continuado recibiendo alumnos no universitarios en el curso de alemán, que ya extendió la oferta hace aproximadamente dos años, según explica la coordinadora de idiomas del centro, Mari Luz Coca. Y es que antes, los alumnos potenciales se limitaban a los matriculados en la facultad. La idea es que estas lecciones de iniciación de lengua japonesa

tengan continuidad con un curso intensivo que se desarrollará en julio. Para estas clases de verano se propondrá también otro curso para principiantes.

Aparte del japonés y el alemán en un futuro podrían abrirse otros idiomas para externos a la Universidad. Otro proyecto prevé recibir estudiantes de los distintos municipios en donde se encuentra la Carlos III. El centro Lázaro Carreter imparte igualmente francés, inglés, italiano y español para extranjeros. Los alumnos obtienen un certificado de los estudios con el nivel de aprovechamiento. S.Z.

Curso práctico para educar en igualdad

Con una metodología principalmente práctica la Delegación de Juventud lanza el curso *Educación en Igualdad*, que se desarrollará en el Centro Cívico de La Alhóndiga del 19 de marzo al 21 de mayo. Estas lecciones pretenden "contribuir activamente a la igualdad entre hombres y mujeres", como señala la concejala de Mujer, Cristina González, y están dirigidas a jóvenes de entre 18 a 30 años que estén vinculados con actividades de la infancia y la juventud. Entre los temas a tratar destacan un capítulo introductorio, centrado en estereotipos, imaginario colectivo y prejuicios; repertorio de conceptos rela-

cionados; teorías explicativas de las desigualdades; construcción del cuerpo desde la perspectiva de género; relaciones equitativas; experiencias de trabajo y ámbitos de actuación y recursos.

Las clases, lunes y miércoles de 17.00 a 21.00 h., comprenden 68 horas lectivas y los alumnos deberán abonar 50 euros. El plazo de inscripción finaliza el 13 de marzo. Los interesados pueden acudir al centro cívico donde se realizará el curso o a través de la página www.siajgetafe.net. La iniciativa cuenta con la colaboración de la Escuela Pública de Animación y Educación Juvenil de la Comunidad. S.Z.

La ciudad albergará un centro para formar a cuidadores sociales

La Escuela Nacional de Servicios Sociales se construirá en las inmediaciones del campus getafense de la Carlos III. Así se ha publicado recientemente en el BOE y ahora toca la redacción del proyecto. Según anuncian desde el Ministerio de Trabajo y Asuntos Sociales este liceo se convertirá en "un referente del sistema de Dependencia". Será "el centro estatal para la formación y especialización de profesionales de servicios sociales y cuidadores

de personas dependientes". Su puesta en marcha parte de la previsión de la creación de puestos de trabajo que conllevará el plan para las personas dependientes. El Gobierno nacional invertirá 9,8 millones de euros para levantar la escuela.

Según datos oficiales, en 2015, fecha en la que se prevé el pleno funcionamiento del sistema de Dependencia, se habrán generado a su alrededor unos 300.000 nuevos empleos. S.Z.

Taller para enfrentarse a la selectividad

Tener recursos suficientes para enfrentarse al examen de selectividad es el objetivo del taller que organiza la Delegación de Juventud en colaboración con la Universidad Carlos III. Durante la tarde del martes, 20 de marzo, en la sala de conferencias del Teatro García Lorca, se comentará cómo es la estructura del examen, quién y cómo se corrige o la posibilidad de reclamar

si el resultado no es el esperado. También se explicará la estructura que debe tener una buena prueba, de acuerdo a la valoración habitual de aquellos que la corrigen. Por último se incidirá en la inserción laboral que permiten las diferentes titulaciones. Aquellos interesados en asistir pueden informarse en el SIAJ (Servicio de Información y Asesoramiento Juvenil). R.G.

Homenaje a destacados de la música y el cine en el campus



De izq. a dcha. José Luis Cuerda, Iciar Bollain, Peces-Barba, María Dolores Pradera y Rafael Azcona.

La actriz y cantante María Dolores Pradera, el guionista Rafael Azcona y los cineastas José Luis Cuerda e Iciar Bollain han sido homenajeados con la Medalla de Honor de la Universidad Carlos III de Madrid. El acto, que fue presidido por el rector, Gregorio Peces-Barba, se celebró en el Aula Magna del Campus de Getafe y quiso ofrecer un reconocimiento especial a la carrera musical y cinematográfica de María Dolores Pradera. La artista recibió un discurso de elogio a cargo del Vice-

rector de Relaciones Internacionales, Institucionales y Comunicación, Ángel Llamas. Su último trabajo, *Al cabo del tiempo*, regresa a la canción popular española y latinoamericana tan presente en su discografía.

Por otra parte, la Carlos III quiso destacar la trayectoria del riojano Rafael Azcona, responsable de de guiones como *¡Ay Carmela!* o *Belle Époque*. Los directores José Luis Cuerda e Iciar Bollain fueron los otros dos homenajeados. El primero, de 60 años, tiene una extensa filmografía a sus es-

paldas con títulos como *La lengua de las mariposas* o *Amanece que no es poco*. Por su parte, Bollain comenzó su carrera cinematográfica protagonizando *El Sur*, de Víctor Erice, pero amplió su campo de acción realizando trabajos como guionista y ayudante de dirección antes de comenzar a firmar películas con su nombre. Algunas de ellas son *Hola, ¿estás sola?* o la premiada *Te doy mis ojos*, que obtuvo siete Goyas en 2004. Su último filme, *Mataharis*, se encuentra actualmente en postproducción. P.R.

Mesa redonda sobre educación con el consejero Luis Peral



De izquierda a derecha Mirene Presas, Pablo Casado, Luis Peral y José Luis Moreno

Bajo el título *Convivencia en las aulas*, el consejero de Educación de la Comunidad de Madrid, Luis Peral, asistió a una charla coloquio en el instituto

Puig Adam, donde habló de la actualidad en el ámbito de la enseñanza. Junto a él compartieron mesa José Luis Moreno, portavoz del PP local, Pablo Casado y Mirene Pre-

sas, presidente regional y local respectivamente de Nuevas Generaciones o Alicia Delibes, directora general de Ordenación Académica, entre otros participantes. R.G.

“Ya no me humilla más.”

012

CONTRA LA VIOLENCIA DE GÉNERO, VAMOS EN SERIO.

HAY SALIDA.

Llámanos al 012 y pregunta por Mujer. Porque la violencia de género nos afecta a todos, la Comunidad de Madrid actuará. Asistencia social. Apoyo psicológico. Orientación jurídica. Orientación laboral.



www.madrid.org

La concejala de Mujer, **Cristina González**, política, esposa y madre, se define feminista y luchadora

“Yo pongo la lavadora y mi marido tiende la ropa”

En casa de la concejala de Mujer y Juventud, Cristina González, cuando ella pone la lavadora su marido tiende la ropa. Él mete los cacharros en el lavavajillas y ella los saca. Pero también podría ser al revés. No tienen adjudicadas por decreto las tareas (excepto tirar la basura: “Como suele ser normal, la saca mi chico”), pero sí son rigurosos a la hora de compartir. González y su esposo han apostado por cargarse el rol de ama de casa propiedad de las féminas. “Una mujer me comentaba una vez que no le dejaba a su pareja colgar la ropa porque lo hacía muy mal. Si yo le digo a mi marido que cuelga muy mal la ropa me va a tocar hacerlo a mí. Con lo cual, que lo siga haciendo mal, ya aprenderá”.

Baja compartida

Alguien que tiene la oportunidad de estar trabajando en aquello que le gusta y que al mismo tiempo no ha renunciado a su vida personal. Así se define González que es a la vez política, esposa y madre. Primero fue lo de esposa: “Me casé con 20 años”. Luego, lo de política: dio el salto a la escena pública las pasadas elecciones, y ha sido de nuevo incluida en la candidatura del PSOE para las próximas del 27 de mayo (subiendo puestos, del décimo tercero hace cuatro años al sexto actual). Desde entonces se ha ocupado de las concejalías de Mujer y Juventud. Lo último, la maternidad: hace más de un año fue mamá de su primer hijo.

Se siente afortunada porque no se vio en una encrucijada: “No tuve que optar entre ser madre o seguir trabajando”. Como muestra, un botón. Se cogió las seis semanas obligatorias tras tener al niño (hizo trampa, “es verdad que venía a los plenos, hacía algunas historias”). El resto de la baja correspondiente la gastó su marido “hasta sumar los cuatro meses. Lo teníamos claro desde el principio, era algo que no sólo me creía yo, sino los dos”. Varias circunstancias pesaron en la decisión: su puesto como cargo público, la concienciación mutua de “asumir las primeras responsabilidades entre los dos” y que la empresa de su “chico” no pusiese ningún obstáculo.

González andó los pasillos del Ayuntamiento con su tripa de nueve meses. “Salí de cuentas un 1 de octubre y todavía seguí otros quince días más hasta que nació. Lo hice un viernes y el día anterior había ido al Gobierno municipal”.

— Y las primeras contracciones, ¿no te asaltarían en tu despacho?

— No, no, en el hospital (risas). Lo repite de nuevo. Es privilegiada. Cuenta con la ayuda de su pareja y sus padres. “Echa mano de un par de anécdotas para explicar cómo un embarazo puede arruinar la carrera profesional de una mujer. Una conocida de su antiguo trabajo, antes de ser edil regentaba una cafete-



La concejala del PSOE Cristina González, sentada en las escaleras del Centro de la Mujer.

Se siente afortunada porque no se vio en una encrucijada: “No tuve que optar entre ser madre o seguir trabajando”. Se cogió las seis semanas obligatorias. El resto de la baja la gastó su marido

A su abuela le debe su impronta “luchadora” “Era muy avanzada para su edad. Se quedó viuda cuando estaba a punto de dar a luz a mi padre. Le tocó luchar y sacar a su hijo adelante”.

ría, más joven que ella, siempre le decía: “Si ya tenemos prácticamente conseguido todo. Yo le respondía: no te creas eso”. Al poco tiempo de jurar el cargo en el Consistorio recibió una llamada de esa chica. “Me dijo: Estoy embarazada y me están haciendo la vida imposible en la empresa”. La “presidenta de una asociación feminista de Madrid muy conocida” le hablaba de las opiniones de su hija. Ésta trivializaba el activismo de la progenitora. “Mamá, esas cosas son de tu época. Ahora es distinto, en la universidad, por ejemplo, hay más chicas que chicos. Cuando se quedó en estado le dijo a su madre que se había dado cuenta de cómo era la realidad que le había advertido. Se convirtió en la mayor

feminista y reivindicativa que existe”, cuenta la edil.

Es feminista. De verdad se lo cree y es de las que transmite la autenticidad. No parece que su militancia sea un traje a medida hecho para una política progresista. Afirma que ha bebido de él desde joven. Se lo inculcó su abuela, que por el trabajo de sus padres ejerció de segunda madre. “Era muy avanzada para su edad. Se quedó viuda cuando estaba a punto de dar a luz a mi padre. Le tocó luchar y sacar a su hijo adelante”. A ella le debe su “carácter” y su impronta “luchadora”. No es normal que los hombres tengan más oportunidades que las mujeres, no es normal que los hombres tengan más voz...”, decía la abuela, que re-

comendó a su nieta “estudiar, yo no he podido”. Por eso, a González (que es técnico en Empresas y Actividades Turísticas, se formó también como azafata y flirteó con las Bellas Artes) le da pena que su consejera no haya podido ver hasta dónde llegó.

Educar dando ejemplo

Para educar a su niño, señala, no le harán falta discursos grandilocuentes. Hay que enseñar con el ejemplo. “El hecho de que no vea diferencia entre chicas y chicos es algo que debería marcar en la infancia”. Piensa que el machismo más preocupante es el que puede brotar entre los más jóvenes. “Mi hermana, que tiene 16 años, me dice que hay

muchos chicos que son machistas. Me parece una pena, deberíamos estar mejorando en ese tema”.

La vena le sale cuando se pone reivindicativa. “Llevamos veintinueve siglos de retraso”, “en algún momento ya nos toca”, “el hombre y la mujer son necesarios el uno para el otro, son complementarios”... Igual que cuando le toca defender el lenguaje en femenino. La palabra “es la forma de cultura que tenemos. Estamos en una cultura machista, con lo cual lo normal es que se hable en masculino. Hasta el punto de que en un aula donde estén cincuenta mujeres y un hombre terminemos hablando de vosotras y tú, mientras que al revés no hacemos referencia a la mujer”. Defiende firmemente la utilización de expresiones como “algunos y algunas”, de las que se han contagiado todos sus compañeros del Gobierno municipal. “El Consistorio quiere ser pionero, y estamos a punto de sacar una fórmula para conseguir que se fomente en la medida que podamos el lenguaje no sexista”. “En la comisión de mujer de la Federación Madrileña de Municipios hay mujeres, no de partidos de izquierda, a las que jamás le puedes decir que es la concejala de tal municipio. Ellas siempre te van a decir que es el concejal”.

Noemi Moyano



Con el oído atento a sus sugerencias



**GETAFE
EL BERCIAL
EDIFICIO
RESIDENCIAL
UNIVERSIDAD**
19 viviendas,
con 2 plazas de
garaje, trastero,
piscina, pista de
paddel, zonas
ajardinadas y
local comercial



**GETAFE CENTRO
C/ RAMÓN Y CAJAL**
Promoción exclusiva
de 19 viviendas,
plazas de garaje
y trastero

Información y venta:

C/ Escaño, 24 - Getafe (Madrid) · ☎ 916837373

Zona comercial (McDonald's) Ctra. Getafe/Leganés ☎ 630196243

www.gestinfisa.net

El Hospital Universitario fue pionero en formar a la plantilla completa de enfermería para detectar la violencia de género

¡Alerta! Posible caso de maltrato

Hace dos años el Hospital Universitario formó integralmente a sus enfermeros para detectar casos de malos tratos. De ahí surgió un protocolo de registro que se implantará en los próximos meses. Los profesionales tienen que ver más allá de lo lógico. Evaluar aspectos como la higiene, los hábitos o el acompañante de la paciente lesionada

y posible víctima. La labor orientadora de las trabajadoras sociales puede ayudar a las mujeres a dar un paso. Las asistentes abordan el tema dependiendo de cada persona y sus problemas. Hay ejemplos de quienes salen del centro con decisión de denunciar. En algunos casos directamente han sido acogidas.

Una enumeración de agresiones hacia las mujeres y formas de ser asesinadas y “No hablamos de un país en guerra, no hablamos de ritos de culturas sanguinarias. Hablamos de la realidad diaria de nuestro país, en nuestra provincia, en nuestra ciudad, en nuestro edificio”. Así comienza la justificación del Colegio de Enfermería para crear el Protocolo para la atención a las víctimas de violencia de género que se implantará en los próximos meses en los hospitales españoles. Se trata de un procedimiento de registro que se elaboró en el marco de un programa piloto de formación dirigido al personal de enfermería del Hospital Universitario de Getafe para detectar los casos de maltrato hacia las mujeres. En él se valoran aspectos como el vestuario, la higiene, los hábitos o el acompañante.

La experiencia pionera estaba dirigida a la totalidad de estos profesionales, unas 550 personas. Los cursos se desarrollaron durante seis semanas a principios de 2005 y, como explica Charo Herrero, trabajadora social y parte del equipo docente, constaban de tres partes: una abarcaba el aspecto psicológico, otra el capítulo de lo social y por último la de enfermería, de la que salía el protocolo, que como señala Concha García Escudero, enfermera y coordinadora de formación, ése era el fin. La Agencia Lain Entralgo, de formación de las instituciones sanitarias, “ha cogido ahora el testigo de este proyecto”, lo está liderando y está depurando el protocolo de enfermería para empezar a trabajar con él. “No obstante —matiza García— nuestros profesionales sí que tienen la herramienta porque se formaron y la están aplicando”. Otros hospitales también han trabajado con su personal en este tema, pero “el único formado integralmente es el de Getafe”. La Agencia Lain Entralgo ofrece cursos de detección de la violencia hacia la mujer de forma continua. Ahora se está dedicando a la Atención Primaria para después centrarse en la Especializada. Tanto las asistentes sociales del centro hospitalario como Concha García apuntan un aumento de casos detectados como consecuencia de las nuevas destrezas que tiene el equipo.

Actuar con prudencia

Un folleto editado por la Comunidad ofrece una guía sobre recursos sociales, por un lado, y jurídicos, por otro, para mujeres víctimas de violencia de pareja “muy completo y fácil de entender”, describe Charo Herrero. La pequeña publicación puede encontrarse no sólo en hospitales o centros de salud sino también en otras instituciones públicas. Es para que las mujeres “lo cojan li-



El equipo de trabajadoras sociales del Hospital Universitario.

Charo Herrero, trabajadora social: “Se trata de ayudar y no de complicar más su situación”

brememente”. No se puede ofrecer ni repartir. En este sentido, la trabajadora social indica, asimismo, que es mejor proporcionar un teléfono o una información “pero sin que quede constancia de a quién pertenece ese número o qué les estás diciendo. Se trata de ayudar y no de complicar más su situación”. Y es que el agresor puede encontrar ese material. Puede estar en la puerta del centro esperando a su mártir. Aparte de Herrero, tres trabajadoras sociales más ofrecen su servicio de atención al paciente en el Universitario: Ana del Blanco, María Antonia Arteaga y Olga Muñoz. A ellas les llega desde cualquier zona del centro un parte interconsulta, que es una hoja de trabajo que se elabora para derivar internamente a un paciente a otra especialidad. En él se demanda una valoración social. “Se ha hecho hincapié en que no se ponga el motivo concreto por el que se solicita porque va circulando por todo el hospital”, puntualiza Herrero. “La forma de llegar a nosotras es siempre desde el punto de detección o sospecha —de la mano de un médico o una enfermera—, que no tiene porque ser, se intuye”. Después comienza el trabajo social. Empiezan las entrevistas. María Antonia Arteaga explica que la forma de actuar es acudir “directamente hacia las personas”. Si la paciente se encuentra ingresada y

está en una habitación compartida “le sacamos de allí para tener confidencialidad”. Siempre tiene que estar ella sola. Se aprovecha, por ejemplo, los momentos en que la mujer es trasladada de su cama para realizarle alguna prueba.

Perder el miedo a hablar

El modo de abordar el tema y la técnica “depende de cada persona”, soluciona Arteaga. “Algunas empiezan rápidamente a contarte algo y con otras tienes que ir poco a poco”. Así, la introducción puede ser: ¿por qué te ingresado?, ¿cómo estás en familia?, ¿quién la forma? “Nuestra actuación es más que nada de apoyo —añade Herrero—. Se trata de que ella pierda el miedo de dar el paso a manifestar esa situación que está viviendo. Que no tema acudir a algún sitio, porque no va a tener problemas”. Se orienta, se asesora. “Ella se va a marchar (del centro) pero con una situación, por lo menos, de apoyo” y sabiendo dónde puede ir. El trabajo social en un hospital “es inmediato” y muy diferente que en Atención Primaria o en los Servicios Sociales. “Aquí es como una urgencia”, el seguimiento corresponde a otras instituciones “a no ser que quede ingresada y puedas seguir trabajando con ella, pero no es lo habitual, vienen por algo puntual”. A cada persona le rodean circunstancias diferentes en su vida. Los

problemas que plantean las mujeres que han sufrido trato vejatorio difieren. Por eso, como subraya Arteaga, se trata cada caso individualmente. Una puede tener descendencia, “la información que le vas a dar se orientará a dónde van a poder estar y qué tipo de apoyo van a tener ella y sus hijos”, manifiesta Herrero. Hay que pensar en la situación personal y las necesidades particulares y ofrecer “la salida más idónea”. Hay casos en los que la mujer no es capaz de acabar con esa situación, “de romper ese vínculo. Que quiere seguir en casa, que él va a cambiar...”. Entonces se buscan alternativas. Se le aconseja que vaya al Centro de la Mujer “pero no para hacer terapia, porque te va a decir que no es maltratada, sino simplemente que haga un curso de cocina, por ejemplo. Desde una cosa tan simple como ésa ya le estás

intentando sacar de su círculo”. Algunas mujeres desde el hospital ya salen directamente a un centro de acogida, tras haber interpuesto una denuncia. En estos casos ha sido la policía la que se ha desplazado al centro porque la víctima no podía. Pero lo establecido es que se personen ellas mismas en comisaría. Si no hay denuncia se reducen las opciones. En este sentido, Arteaga cuenta ejemplos de personas que no querían demandar a su pareja y que después de hablar con las asistentes han dado el paso. Por su parte, Ana del Blanco advierte que cuando salen del hospital las pacientes “desaparecen para nosotras y no sabes si efectivamente fue a la policía”. Ejemplos de reingresos en el Universitario por agresiones de género existen pero pocos. Charo Herrero recuerda dos.

El maltrato puede representarse en una pirámide con diferentes niveles. Así lo ilustra la asistente social. “Al hospital llegan los casos más graves”. No cruzan las puertas del centro por daños psicológicos, sino por lesiones físicas. Muchas veces es el propio agresor el que le acompaña. Cuando una persona padece ataques corporales ha soportado previamente un maltrato psicológico “tan grande —evalúa Herrero— que cuando es capaz de decir que es maltratada hay que valorarlo mucho. Y que diga eso no quiere decir que sea capaz de tomar una decisión”. Hay un abanico de posibilidades para las víctimas. “Económicas, alojamientos... Lo mejor es que se acerquen a los puntos de la Mujer, que están en los Ayuntamientos”. En cualquier centro sanitario van a recibir apoyo, pero en los Servicios Sociales la mujer que ha sufrido maltrato va a obtener de forma directa los recursos que necesita. En junio de 2006 se creó en el hospital la Comisión contra la violencia con el fin de avanzar y mejorar el abordaje de las situaciones violentas de mujeres, niños y ancianos.

Susana Zorraquino

“¡No te calles!”

“Si tu pareja... Te agrede físicamente. Te ridiculiza despreciando tus opiniones. Controla el dinero y te priva de los medios económicos básicos. ¡Estás en situación de maltrato! ¡No te calles!”. Estos argumentos pueden leerse en el folleto editado por la Comunidad de Madrid. En él se indica que ante una lesión hay que acudir a un centro de salud y solicitar el informe médico. La denuncia al agresor puede realizarse en cual-

quier comisaría, cuartel de la Guardia Civil y Juzgado de Guardia. Para solicitar información, la víctima puede acudir a los Servicios Sociales, los Centros Asesores de la Mujer del Ayuntamiento, las asociaciones de mujeres especializadas y en las líneas de atención telefónica. El 900100009 es el número de la Comisión para la Investigación de los Malos Tratos a Mujeres, el 900191010, el del Instituto de la Mujer y el 112, de Emergencias.

www.getafeiniciativas.es

Plan Municipal de Aparcamientos Nuevo aparcamiento en Avda. de los Reyes Católicos

venta de

290 Plazas de aparcamiento

Promoción Pública
para residentes



□ **Plazas adaptadas para personas con minusvalía**

□ **Dimensiones aproximadas: 2,40 x 4,75 metros**

□ **Precio: 18.000 euros (IVA incluido)**

■ **Plazo de presentación de solicitudes:** desde el 1 de marzo hasta el 15 de marzo de 2007

■ **Las plazas se adjudicarán mediante sorteo ante notario**

■ **Presentación de solicitudes:** Getafe Iniciativas, Agencia de Desarrollo Local C/ Ramón y Cajal, 22 - 28902 - Getafe

■ **Horario:** de Lunes a Viernes de 10:00 a 14:00 h

■ **Más información:** www.getafeiniciativas.es

Tel.: **902 931 333**

Fax: 902 931 334

E-mail: gisa@getafeiniciativas.es



45 artistas exponen en Que Más dARTE y en el Centro Cívico Juan de la Cierva

Cien formas de ver a una mujer

Un centenar de obras que hablan en femenino, creadas por las manos de 45 artistas hombres y mujeres, colgarán de las paredes de la galería Que Más dARTE y del Centro Cívico Juan de la Cierva. Es la exposición que bajo el título *Mujer en mayúscula* invita a los ciudadanos a participar en el 8 de marzo y a contemplar a través de los ojos de los autores distintos aspectos y momentos que rodean, preocupan o alegran a las féminas. Pinturas, esculturas, grabados y fotografías. Abstracción, cubismo, impresionismo, realismo... Retratos o paisajes. Se trata de una muestra plural en la que se identifican diferentes corrientes, estilos, técnicas, concepciones... Artistas noveles y consagrados comparten espacio; aquellos que exponen por primera vez y quienes tienen una trayectoria consolidada y viven de ello, como señala Kike Garcinuño, director de la galería. Incluso una fotógrafa de Nueva York ha acercado a la localidad algunas de sus instantáneas. De los creadores participantes, 19 son mujeres, 15 de ellas getafenses; el resto son hombres.

Motivos como trajes de novia, ramos de flores o el símbolo de la feminidad. Inclusión de elementos como el preservativo, unas bragas o unas zapatillas. Una chica paseando por París, un pintor retratando a una mujer, el interior de un cuerpo, muchachas de diferentes culturas o escenas sexuales. Las diferentes edades, las abuelas, las niñas. Todo, en las obras. Mujeres militares en misiones humanitarias han sido dibujadas por el pincel de Moisés Rojas. Marta Albarrán ha introducido su propio cabello en la composición que representa a niñas que se convierten en muje-

res. Silvia Tapias presenta un embarazo y Sergio Delgado, una señorita que "no se sabe si se oculta o sale de ese escondite", interpreta Garcinuño. En una propuesta de estas dimensiones caben diferentes tendencias y también diferentes formatos. Cuadros, los hay de 20x20 centímetros a 2x2 metros.

Un sueño cumplido

Este proyecto marca un antes y un después en Que Más dARTE, dicen. Qué por qué: por su envergadura. También, explica Garcinuño, uno de los objetivos es transmitir a los getafenses que en su localidad "se respira mucho arte y que tenemos muchos artistas". Descubrir nuevos talentos marca su filosofía. Por ello, "esta exposición es un sueño cumplido" y sirve para "reafirmar que no hemos perdido el rumbo". La reunión de tantos trabajos deja curiosidades e historietas para recordar. Acudir por ejemplo a los domicilios particulares para recoger las producciones, incluso pasada la media noche. La inauguración de la exhibición en Que Más dARTE es el 9 de marzo a las 20.00 h. DJ Flamy, un clásico en la galería, y el grupo local Doctor Tartajo Trío pondrán la nota sonora a los tintes de color. En Juan de la Cierva el acto será el 16 de marzo a las 18.30 y estará amenizado por Las Lavanderas. En las dos salas están presentes los mismos artistas. La propuesta, que partía de la galería, hacía necesario más espacio. S.Z.

Mujer en mayúscula
Galería Que Más dARTE
Centro Cívico Juan de la Cierva
Del viernes 9 al viernes 23 de marzo

Debate, literatura y flamenco en la Casa Regional de Extremadura

Con una charla, la presentación de un libro y una actuación flamenca se celebrará en la Casa de Extremadura el Día Internacional de la Mujer, durante la tarde del sábado, 10 de marzo. Bajo el título *¿Nos marcan el camino? Creciendo entre pantallas sexistas*, la psicóloga Eva María de la Peña dirigirá una charla coloquio en la que hablará "de la influencia que los medios de comunicación tienen la gente joven, y de cómo se puede encaminar la vida de las mujeres en el aspecto social y cultural", adelanta Pedro Aparicio, presidente de la casa regional, que todos los años presta especial atención a este día. "En nuestra junta directiva siempre ha habido féminas y se han realizado actividades que resalten el avance democrático que se está realizando en este sentido". Otra mujer, Enriqueta de la Cruz, ex asesora del Ministerio de Economía y colaboradora de diferentes medios de comunicación nacionales, presentará tras esta charla su libro: *El testamento de la Liga Santa*, "que además

de una novela, es una recopilación de la memoria histórica de nuestro país. Nos hablará de cómo han cambiado las condiciones de vida para las mujeres a lo largo de estos años". Para finalizar el acto, se desarrollará una actuación flamenca a cargo de la cantaora Encarnita Anillo "que lucha por hacerse un hueco y entrar en el panorama musical". La gaditana ha compartido cartel con artistas de la entidad de Tomatito, Farruquito, Capullo de Jerez o Paco de Lucía. A la guitarra estará Eduardo Pacheco, habitual acompañante de Carmen Linares.

Raquel González

Charla: ¿Nos marcan el camino? Creciendo entre pantallas sexistas
Presentación del libro *El Testamento de la Liga Santa*
Actuación de Encarnita Anillo y Eduardo Pacheco
Casa Regional de Extremadura
Sábado, 10 de marzo, 19.30 h.

Un público femenino arroja a las laureadas el 8 de marzo



Imagen de familia de los protagonistas de la entrega de los Premios 8 de marzo.

Presencia femenina aplastante en las butacas del García Lorca, con rosa en mano. El plato fuerte de los Premios 8 de marzo se aguardó hasta el final. Las últimas en acceder a la tarima eran la actriz Tina Sainz y la escritora Rosa Regás. La primera, tras calificar de "grande" al alcalde, dirigió su discurso a las extranjeras que cuidan niños españoles ofreciéndoles el amor que darían a sus hijos. La directora del teatro, Mercedes Lezcano, y presentadora del evento, la introdujo como "una amiga", que fue "perseguida y encarcelada" por su lucha política hacia la igualdad. Regás, agradeció el gesto del Ayuntamiento que, "cargado de hombres", reconoce la labor de las féminas, cuando "muy pocos" lo hacen. Antes que ellas, la placa o la estatuilla con forma de cuerpo de mujer y las flores las habían recibido ya la hija de Carmen Mora, que recogía el galardón, a título póstumo, otorgado a la que fue fundadora de la Asociación de Amas de Casa de Getafe. Una

carta escrita por Francisca Sauquillo, mencionando las proezas de esta madre, leía entonces Lezcano. Carmen Pina, presidenta de la asociación vecinal Caserío de Perales, que habló del apoyo que su marido y sus hijos le habían proporcionado para superar una enfermedad; las responsables de las áreas de las casas regionales; la Asociación Getafense de Alcohólicos rehabilitados el Sur (AGAS); Natalia Joga, que a sus 79 años sigue luchando "y lucharé. Moriré con las botas puestas" y la actriz Teresa del Olmo, completaban la lista. También se entregaron los premios de los carteles 8 de marzo. Se leyó un manifiesto del Consejo Sectorial y hasta Pedro Castro recitó un poema. La concejala de Mujer, Cristina González, ofreció unas palabras al inicio de la jornada. Hace un año prometió convertir a Getafe en pionera en políticas de igualdad, "hoy podemos decir que está reconocida así". La actuación musical de Inma Serrano puso fin al encuentro. S.Z.

Un encuentro con militares españolas y el ministro Alonso en la Base Aérea

La Base Aérea de Getafe recibe en el Día Internacional de la Mujer Trabajadora al ministro de Defensa, José Antonio Alonso, y a una veintena de militares femeninas procedentes de distintas bases españolas. Y es que el aeropuerto militar getafense ha sido elegido para celebrar la *Jornada sobre la Mujer en el Ejército del Aire (EA)*. La elección de la plaza, según proponen desde la Oficina de Comunicación de la institución, se debe a que la reunión se deseaba en Madrid, por la situación céntrica. Entre las españolas participantes destacan a la alférez alumna Rosa María García, que destinada en Talavera de la Real (Badajoz) se convertirá en la primera piloto de caza, de combate. También, la mujer más antigua y, por tanto, con el escalafón más alto, la comandante Rosa López Díaz, encuadrada en la EADA (Es-

cuadrón de Apoyo al Despliegue Aéreo). Otros hitos del Ejército y de la aviación, la capitán Yolanda Gassó, primera española en tomar los mandos de una aeronave militar y destinada actualmente en el Ala 35, emplazada en Getafe. Desde prensa del EA confirman, además, la asistencia de un cabo de la Casa Real. La jornada comienza con la llegada, por aire y de forma escalonada, de las tripulaciones a la base. Tras los Honores de Ordenanza —como un pequeño desfile— y la revista a las tropas, el ministro visitará una exposición estática de la EADA y de la UMA (Unidad Médica de Aeroevacuación). Una exhibición aérea de la Patrulla Acrobática Paracaidista, con sus saltos, acontecerá después. La foto oficial, para inmortalizar el encuentro, y las entrevistas a las militares cerrarán la jornada. S.Z.



Defensa de políticas de empleo

- ✓ **Primar el trabajo estable y de calidad frente al empleo precario**
- ✓ **Promocionar desde lo público el suelo industrial de forma que se incremente el peso de la industria de nuestra localidad**

marca la diferencia



Ignacio Sánchez Coy

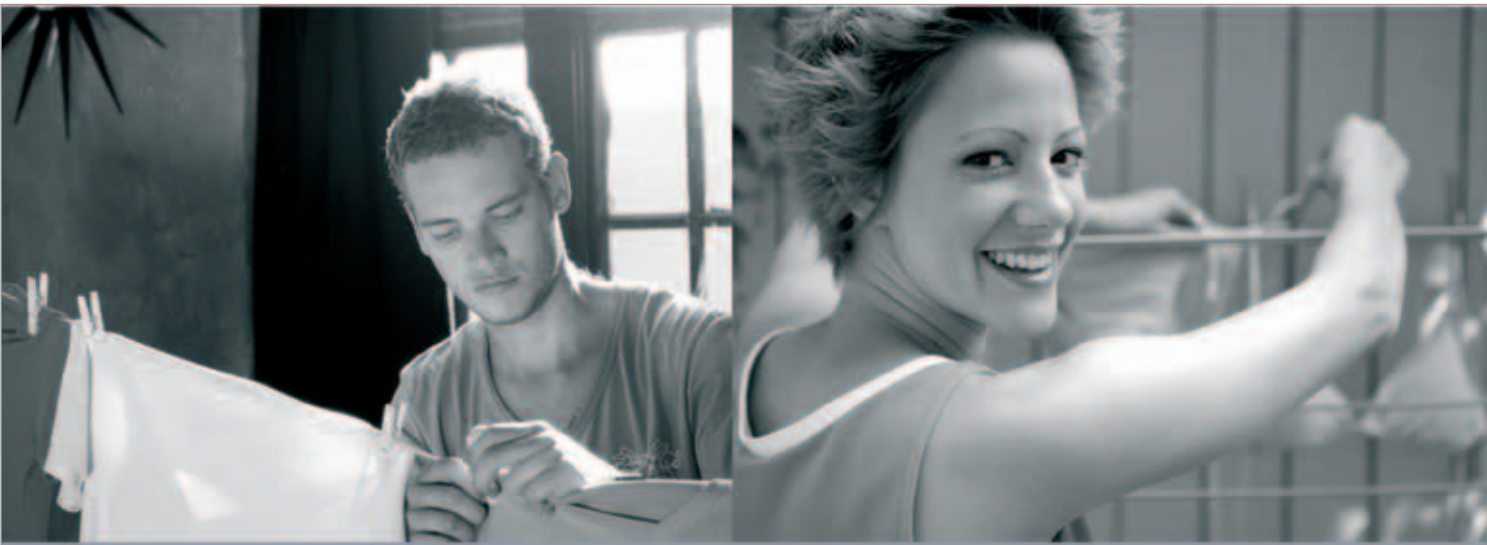

¿Verdad que no somos tan distintos?



Entonces, ¿por qué no somos más iguales?

En casa, en el trabajo, en la sociedad, pon de tu parte para terminar con la desigualdad entre hombres y mujeres. Comparte las tareas en casa y ayuda a que tu pareja tenga las mismas oportunidades que tú en el trabajo. Conciliar la vida laboral y personal de las mujeres supone aumentar el bienestar de todos. **Haz tu parte.**



www.madrid.org

La Oficina Municipal de Atención al Consumidor atendió 1.617 reclamaciones en 2006

Telefonía e Internet, a la cabeza en el ranking de quejas

Mediar, informar, supervisar y formar son los objetivos de la Oficina Municipal de Atención al Consumidor (OMIC). Más de 6.700 personas visitaron sus instalaciones en 2006. La telefonía fija y móvil e Internet, la reparación de electrodomésticos y las compañías de agua, luz y gas acapararon el grueso de las reclamaciones que desde allí se tramitaron,

seguidas de cerca por las agencias de viaje y la vivienda.

En el pasado ejercicio se han canalizado desde esta oficina "1.617 quejas formales", apunta su director, Federico Sancha, cuando faltan pocas jornadas para que se celebre el Día Mundial del Consumidor (15 de marzo).

Informar a los ciudadanos de Getafe sobre sus derechos como es uno de los principales cometidos de la Oficina Municipal de Atención al Consumidor (OMIC). "Formarles para que aprendan a comprar y para que cuando lo hagan reflexionen sobre lo que están adquiriendo, no sólo en cuanto al precio sino también al impacto, es otra de nuestras responsabilidades", explica Federico Sancha, director de la oficina.

Por su sede pasaron en 2006 más de 6.700 personas. De esas visitas, 1.617 se tradujeron en reclamaciones formales. "La telefonía fija y móvil e Internet acapararon el 24,8% de las quejas efectuadas", apunta Sancha. Tras ellos, se posicionaron las relacionadas con la reparación de electrodomésticos (7,7%), las entidades financieras (7,7%), las compañías de agua, luz y gas (5,9%), las agencias de viaje y la vivienda. "Forum Filatélico y Afinsa provocaron que las consultas acerca de inversiones se dispararan". Esta tendencia se ha mantenido durante los primeros meses de 2007.

Cuando un ciudadano acude a la OMIC para exponer que ha tenido un problema con un comercio o con una empresa en concreto "actuamos como intermediarios". Existen dos fórmulas de solucionar estos conflictos: la mediación o los laudos de arbitraje. "La primera consiste en intervenir para que ambas partes se pongan de acuerdo de forma amistosa", apunta Sancha. La segunda, es algo más compleja. Un tribunal compuesto por tres personas (un funcionario público, un representante de los consumidores y un portavoz de los comerciantes) estudia el problema y emite un laudo de obligado cumplimiento. "Previamente, ambas partes se han comprometido a aceptar la decisión".

En Getafe hay 350 negocios adheridos al sistema arbitral. "Procuramos que las empresas y comercios del municipio se sumen a esta fórmula porque su empleo se traduce en un plus más para sus clientes. Al-



Varias personas resuelven sus dudas en la sede la Oficina Municipal de Atención al Consumidor (OMIC).

Federico Sancha, director de la OMIC: "Forum Filatélico y Afinsa provocaron que las consultas acerca de inversiones se dispararan"

En 2006, se logró un 45% de acuerdos, "entre mediaciones y laudos"

gunos se inscriben de forma continuada, mientras otros lo hacen en ocasiones puntuales".

45% de acuerdos alcanzados

En 2006 se logró un 45% de acuerdos, "entre mediaciones y laudos". Tal y como explica Sancha hubo un 12% de conflictos que no pudieron resolverse porque no tenían viabilidad. Un 20% de estas reclamaciones

fueron trasladadas a la Comunidad de Madrid, ya que, por ejemplo, incidencias relacionadas con el sector turístico o con los bancos y seguros no son competencia de las entidades municipales. En torno al 3% de los casos fueron desviados a inspección "porque no nos gustó lo que estaba ocurriendo y decidimos que fueran investigados, para ver si había habido algo más que un problema particular. Miramos las facturas,

los resguardos de depósito, los presupuestos si los hay, la coincidencia en el precio de las piezas, si disponen o no de hojas de reclamaciones, la buena disposición de los precios, etc."

La vigilancia de mercado es otro de los cometidos de la OMIC. "Supervisamos que se controle la legalidad del conjunto de bienes y servicios que se ponen a disposición del consumidor en el comercio", expone Sancha. Gracias a un programa de actuación coordinado con otros municipios, con la Comunidad de Madrid y con el Ministerio de Sanidad y Consumo, "promovemos tres tipos de campañas: nacionales, comunitarias y locales. En Getafe, por ejemplo, en este momento estamos tomando muestras de los productos que se comercializan en las pastelerías para analizarlas en nuestro laboratorio de alimentos". Se realizan en torno a catorce campañas anuales.

Actividades formativas

Pero la supervisión y la información no acaparan toda la atención de la OMIC, "también organizamos cursos y charlas de temas específicos dirigidas a adultos y jóvenes". Para estos últimos hay un programa de talleres que se imparte por los colegios e institutos de la localidad. Los títulos son dispares: fabricación de alimentos, juegos y videojuegos, reciclado de papel, alcohol tabaco y sustancias de diseño, etc. En 2006, nueve centros repartidos por los barrios acogieron estas iniciativas.

Ruth Holgado

Incidencias por sectores			
	Consulta	Reclamación	Total
Alimentación	125	18	143
Bienes	752	483	1.235
Servicios	1.702	684	2.386
Suministros	1.580	375	1.955
Reparación hogar	56	32	88
Vivienda	267	25	292
Otros	651	0	651
Totales	5.133	1.617	6.750

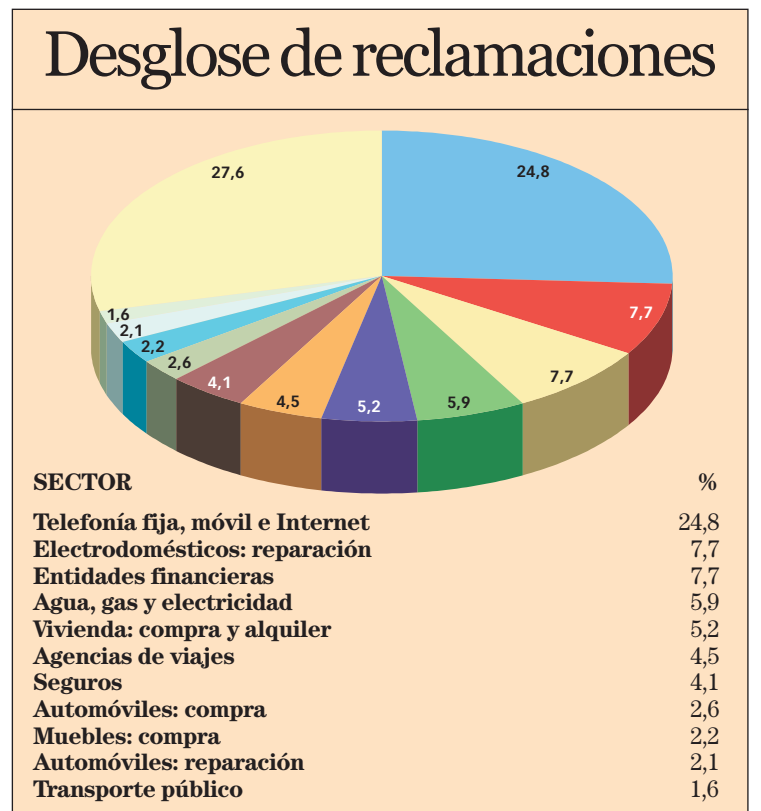

1981 1982 1983 1984 1985 1986 1987 1988 1989 1990 1991 1992



25 años de experiencia,

la calidad de nuestras Viviendas y la confianza de miles de Personas nos permiten hacer algo único.

NOZAR BERCIAL

EL BERCIAL - GETAFE
Junto a la Estación de Metrosur



VIVIENDAS DE 2, 3 y 4 D.
ÁTICOS CON TERRAZAS DE 2 y 3 D.
LOCALES COMERCIALES

Piscinas, Pista de pádel, Zonas ajardinadas,
Área de Juegos infantiles y Local social.

5%

DE ENTRADA

Y NO PAGUE MÁS HASTA
DICIEMBRE DE 2008

OFICINA de INFORMACIÓN y VENTA
C.C. Urende (Aparcamiento) Glaser, 4 28904 GETAFE
902 44 22 55 - 625 03 13 01
nozar.es



2002 1987 1988

1999 2000 2001 2002

1984 1985 1986 1987 1988 1989 1990 1991 1992 1993 1994 1995

1996 OFICINA COMERCIAL Velázquez, 83 local - Madrid + OFICINA CENTRAL Princesa, 2 5ª planta - Madrid 2007

Un avión del Ala 35 cumple el sueño de un tetrapléjico



José Carlos Carballo, Charlie, tetrapléjico desde hace ocho años, sobrevoló durante 45 minutos su ciudad, Valladolid, en un avión CN-235 (denominado militarmente como T-19) del Ala 35. Con una tripulación de esta unidad de la Base Aérea de Getafe y junto a su mujer, Puri, el que se enfrenta a una enfermedad denominada síndrome del cautiverio cumplió uno de sus sueños: viajar en un avión militar.

El Ejército del Aire destaca su "lucha contra la adversidad, superación, lealtad, amor y ganas de vivir por encima de todo", valores que coinciden con "el espíritu militar". Por ello querían darle un día especial. Enfundado en un mono de vuelo que se le hizo a medida disfrutó

de su bautismo del aire. Le encantó volar. Repetiría.

No puede moverse ni hablar. Se comunica mediante un programa especial de ordenador. De este modo ha escrito dos libros: *El síndrome del cautiverio en zapatillas* y *Verbos*. Este último se presentó el mismo día de su vuelo junto con la proyección del documental en el que bajo el mismo título el periodista y militar Miguel González Molina habla de la vida del tetrapléjico.

Cuando era pequeño Charlie se acercaba, acompañado de su madre, a la base militar Villanubla, en Valladolid, para ver despegar las aeronaves. La diabetes le impidió realizar el servicio militar en el Ejército del Aire, aunque era lo que deseaba.

Susana Zorraquino

Concierto a favor de la asociación contra la anorexia y la bulimia

La labor que realiza la Asociación de Mujeres contra la Anorexia y la Bulimia (AMCAB), afincada en la calle San Eugenio pero con ámbito autonómico, ha obtenido el reconocimiento de la Fundación Autor perteneciente a la Sociedad General de Autores y Editores (SGAE). Los beneficios del ciclo de conciertos Fémima 07, previstos al cierre de esta edición para el miércoles, 7 de marzo, van a ir a parar al colectivo "por ser una asociación de mujeres muy activa que ha luchado mucho contra el tema de la anorexia y la bulimia", según Arantxa Franco, de la Fundación Autor.

Por su parte, Rosa María Rodríguez, presidenta de AMCAB, aseguró que no se esperaban el gesto y manifestó su "gran alegría porque desde fuera del municipio se acuerden de nosotros". La asociación funciona gracias "al trabajo de los voluntarios y madres" y no tiene ningún ánimo de lucro. El dinero recaudado será utilizado para "seguir con las mismas líneas de

actuación que llevamos realizando desde hace ya nueve años: informar y orientar a las familias, fomentar los grupos de autoayuda y los talleres y aumentar la tirada de nuestra revista, *Carpe Diem*", según Rodríguez.

El festival musical Fémima se ha caracterizado, en sus siete años de existencia, por ayudar a organizaciones vinculadas a la defensa de la mujer donando toda la recaudación de los conciertos. Esta vez la causa elegida ha sido la lucha contra los trastornos de la conducta alimenticia, especialmente la anorexia y la bulimia. La cita reunió en la madrileña sala Galileo Galilei a varias artistas femeninas: la segoviana Rebeca Jiménez, que comenzó su carrera en el cine —es hermana de la actriz Lucía Jiménez—, la catalana Sara Da Pin Up, en cuyo *single Yo gano, tu pierdes*, mezcla *hip hop*, *funk* y electrónica, y la madrileña Vanexa, que ha publicado su primer disco, *Se rompe o se raja*, en el sello Subterfuge

P. R.

El 10 de marzo se celebra una jornada diocesana que tendrá como punto de partida la Catedral de la Magdalena

Jóvenes cristianos en las calles

“Es una contraofensiva ante el ambiente creciente de secularización y de falta de fe entre los jóvenes. Pretende ser una iniciativa con impacto”, asegura Gonzalo Pérez-Boccherini, delegado de Juventud de la diócesis de Getafe. Así, el sábado 10 de marzo, está previsto reunir a casi un millar de personas para celebrar la Jornada Diocesana de Juventud que congregará a cristianos de entre 13 y 35 años, que compartirán “un día de fiesta que aglutina a todas las parroquias” pertenecientes a la sede eclesial. “Cada vez se realiza en un municipio distinto, y por las experiencias que hemos tenido en Leganés o en Fuenlabrada, la media de asistencia se cifra en torno a las 700 personas”.

A las 10 de la mañana se iniciará el recorrido con la Catedral de la Magdalena como punto de partida

(“doblemente especial porque acaba de ser restaurada”). Allí asistirán a una misa, para después comenzar el recorrido por las calles de la localidad. “La primera parada será ante la escultura de don Francisco”, el primer obispo de Getafe, donde se leerá un texto firmado por el fallecido. Antes de llegar al Cerro de los Ángeles, última etapa del recorrido, se detendrán en la Base Aérea y en el polígono industrial “donde incidiremos en el compromiso social de los jóvenes, en la necesidad de que sean conscientes de la marginación, el paro...”. En su camino pretenden dar testimonio de fe: “Somos cristianos y estamos orgullosos de serlo”, afirma Pérez-Bocherini.

Ya en la explanada del Cerro y tras recordar a los cinco jóvenes mártires que fallecieron en ese lugar a principios de la Guerra Civil, se dará paso al aspecto más lúdico de

la jornada, con la comida y los conciertos que correrán a cargo de TABOR, el grupo de rap VERSUS o el Seminario de Getafe y la Fraternidad Seglar SC, que interpretarán algunas canciones. “Será emocionante ver a chicas consagradas o a seminaristas cantando”. Con un rato de oración despedirán la tarde, para volver en autobús al núcleo de la ciudad. “Tenemos que agradecer la colaboración del Ayuntamiento de Getafe y de la Congregación de Nuestra Señora de los Ángeles, que nos van a facilitar el transporte para volver”. En el caso de que lloviera, los actos se trasladarían al polideportivo de los Escolapios.

Raquel González

Jornada Diocesana de Juventud

Inicio: Catedral de la Magdalena
Sábado, 10 de marzo, 10.00 h.

Un Día de Andalucía especial por el nuevo Estatuto

El Día de Andalucía se celebró en la localidad con una programación cargada de novedades pensadas a propósito de la aprobación del Estatuto de Autonomía para la región, cuyo referéndum tuvo lugar recientemente y en donde se impuso el sí del pueblo.

Durante el primer fin de semana de marzo se desarrollaron los actos principales en la sede de la casa regional, mientras el sábado, 4 de marzo, la fiesta se trasladaba a una carpa en el recinto ferial. Allí se celebró una misa rociera con la Virgen que lleva ese nombre presente. Como propuestas gastronómicas, se ofreció un vino andaluz y rebujito, caldo y un gran potaje que fue degustado por unas 7.000 personas.

Para bailar, aún quedaba la tarde entera. Se sucedieron los grupos Agua Marina, Amigos del Rocío —agrupación que inauguró la primera sede de la asociación—, Agüita —conjunto que ha nacido en la casa— y la actuación estelar de Ecos del Rocío, banda que lleva a sus espaldas 14 discos de oro y 2 de platino. Como ilustraba irónico el presidente de la casa regional, Luis Grisolia “en sevillanas son el número uno de los 40 Principales”. Juegos infantiles, hinchables y concursos completaban la programación. Durante el 2 y 3 de marzo también se desarrollaron homenajes a distintos cuerpos y fuerzas de seguridad del Estado y a Blas Infante, reconocido como padre de la patria andaluza, aparte de conciertos y cócteles.

Fuera de su región

Desde la asociación han realizado una lectura del nuevo Estatuto y han señalado los artículos que



afectan a los andaluces que viven fuera de su región: 6, 10.6, 104, 227 y 245.3. En estos puntos, como señalan desde la casa, no hay grandes diferencias con respecto a la legislación anterior. Fue el 28 de febrero de 1980 cuando se aprobó en referéndum la antigua norma y de ahí que se estableciera como día de la autonomía. Luis Grisolia recuerda que este nuevo Estatuto

fue apoyado en el Parlamento por los grupos políticos del PSOE, PP e IU y que, aunque la participación ha sido baja, de 10 andaluces 9 han votado sí. La campaña del *no* llevaba el nombre de PA, Partido Andalucista. La casa regional pondrá una charla informativa sobre la nueva ley autonómica una vez haya entrado en vigor.

Susana Zorraquino

Capital Getafe

50.000 ejemplares de distribución gratuita

SUPLEMENTO DE ECONOMÍA

INVERSIÓN - EMPRESAS - NEGOCIOS - CONSUMO - FORMACIÓN Y EMPLEO DEL PERIÓDICO **GETAFE CAPITAL**

LABORAL

Una apuesta por el empleo de calidad

El 60% de los nuevos puestos de trabajo que se generen en la localidad serán ocupados por los vecinos del municipio. Éste es el principal compromiso adquirido por el Ayuntamiento en el convenio que ha firmado con los sindicatos CC OO y UGT con el objetivo de mejorar la cantidad y la calidad del empleo. Además, el compromiso también recoge que la mitad de estos puestos de trabajo sean ocupados por mujeres y un 7% para las personas con algún tipo de minusvalía.

Tanto Jaime Lancho, secretario comarcal de CC OO, como Juan Carlos Ramírez, secretario general de UGT, manifestaron su satisfacción ante el acuerdo y añadieron que seguirán trabajando para que aquellos que tienen mayores necesidades laborales —jóvenes, mujeres e inmigrantes— se integren en el sistema productivo.

Página VI

INFRAESTRUCTURAS

Dos subestaciones eléctricas serán soterradas

Los barrios de Juan de la Cierva y el Sector III verán cómo las dos actuales subestaciones eléctricas que se levantan en sus calles son soterradas. Así se asegura en un convenio que acaban de rubricar el Ayuntamiento y la compañía Iberdrola. El acuerdo contempla, además, la construcción de otras dos subestaciones en los nuevos desarrollos urbanísticos que se levantarán en los barrios de Los Molinos y Cerro Buenavista. Otras de las medidas que se llevarán a cabo será el desmantelamiento de más de 500 metros de líneas aéreas que discurren por suelo urbano, posibilitando, de esta manera, tanto el aumento de la potencia de red como sus eventuales y futuras ampliaciones.

Página V

Juan José Güemes, consejero de Empleo y Mujer de la Comunidad de Madrid:

“Se ha producido una verdadera explosión del trabajo entre las mujeres”

Página II



RESIDENCIA PARA MAYORES

Los Angeles
Clínica Geriátrica

C/ Los Ébanos, 65 - Getafe Norte
TELÉFONO: 91 696 11 91



Los trabajadores de Airbus se movilizarán a mediados de marzo



Para manifestar su rechazo rotundo “al cierre de cualquier planta de Airbus en Europa”, los trabajadores de la compañía aeronáutica se concentrarán, “a mediados de marzo, en cada uno de sus centros”, tal y como explica a GETAFE CAPITAL José Alcázar, presidente del comité interempresas. Estas movilizaciones se produ-

cen pocos días después de que la multinacional aeronáutica anunciara que las plantas nacionales iban a ver cómo se reducía su plantilla en los próximos cuatro años. Alcazar afirma que, de los 400 despidos confirmados, ni los ingenieros ni el personal de producción se verán afectados.

Página IV

LEGISLACIÓN

Estatuto del autónomo

Equiparar las prestaciones sociales con las de los empleados por cuenta ajena es uno de los objetivos que persigue el Estatuto del Trabajo Autónomo, que espera ver la luz en los próximos meses. Julio Vallejo, secretario de la Asociación de Comerciantes y Empresarios de Getafe (ACOE) afirma que con este texto “se inicia el camino hacia la igualdad”. El Estatuto del Trabajador Autónomo es el primer ejemplo de regulación sistemática y unitaria del empleo por cuenta propia en la Unión Europea. Gremios como el de los taxistas, transportistas, comerciantes, electricistas o soldadores verán como mejoran sus prestaciones. 8.476 autónomos desarrollan su actividad en Getafe.

Página IV

ASOCIACIONES

AJE se reúne con el alcalde

Los jóvenes empresarios de la localidad han tenido la oportunidad de intercambiar inquietudes, dudas y quejas con el alcalde, Pedro Castro, en un desayuno de trabajo que ha sido organizado por AJE y GISA.

Página V

MERCADO LABORAL

► Ofertas y demandas de empleo

► Cursos gratuitos para trabajadores

Página VI



LUNA DE MADRID

PROMOTORA INMOBILIARIA Y URBANÍSTICA

Plaza Canto Redondo, Nº 4 • 28901 Getafe - Madrid

ENTREVISTA**Juan José Güemes,**

consejero de Empleo y Mujer de la Comunidad de Madrid

“En Getafe se ha dado formación a más de 5.000 personas”

El consejero de Empleo y Mujer, Juan José Güemes, traduce con optimismo los datos que tiene encima de la mesa respecto al trabajo desarrollado por la Comunidad de Madrid en la localidad.

Más de treinta millones de euros de inversión; más de 12.000

empleos generados; 5.000 personas que han participado en los cursos de formación, son algunas de las cifras que destaca. También lo que denomina “una explosión” del trabajo entre las féminas, que en Getafe se traduce en un descenso de la tasa de paro.

¿Qué balance se puede hacer de las políticas de empleo desarrolladas por la Comunidad en Getafe durante esta legislatura?

“Yo haría un balance positivo. Desde la Consejería de Empleo y Mujer nunca se había invertido tanto como se ha hecho en el curso de esta legislatura. Entre la formación ocupacional, que se dirige a los desempleados, y las políticas activas de empleo, en los últimos tres años hemos invertido 20 millones de euros. Sin contar lo presupuestado para el Centro de Formación en Tecnologías de la Información y las Comunicaciones que acabamos de abrir en la localidad, y que es único en su género, no sólo en España, sino en la Unión Europea. Este proyecto permitirá ayudar a que el municipio ocupe el lugar que le corresponde en la Comunidad: el de una ciudad moderna y dinámica. Su remodelación ha costado algo más de siete millones de euros, a lo que hay que sumar cuatro millones más dirigidos a la dotación de programas”.

¿Por qué se elige el municipio para poner en marcha este proyecto?

“En primer lugar, disponíamos de un edificio de formación que teníamos que renovar. Pensamos que no debíamos conformarnos con hacer una renovación superficial sino que debíamos abordar una reforma importante en su estructura, dotarlo de las infraestructuras tecnológicas más avanzadas. También apostamos por dar un giro radical en la orientación de la formación y de los cursos que se imparten, por lo que optamos por aliarnos con cinco de las empresas tecnológicas más importantes del mundo. El centro reúne unas condiciones excepcionales y está muy bien comunicado. Se ha podido instalar en Getafe por toda la transformación que se ha producido en los últimos años en esta ciudad”.

¿Qué montante se ha destinado a la formación y a las políticas activas de empleo?

“Ha ido creciendo el dinero destinado a ambos capítulos. En formación, en 2004 invertimos tres millones de euros; en 2005, 3.600.000 y en 2006 hemos superado los 4.200.000. En lo concerniente a políticas activas de empleo hemos realizado un esfuerzo importante. En 2004 fueron tres millones de euros y hemos terminado 2006 con tres millones y medio”.

**Un político con suerte**

Juan José Güemes es un madrileño de 35 años licenciado en Ciencias Económicas y Empresariales por la Universidad Complutense de Madrid. Siendo un veinteañero se convirtió en asesor en economía del PP en el Congreso. En 1996 se incorpora al Gabinete del ministro de Economía y Hacienda, Rodrigo Rato. Secretario general de Turismo y diputado en la Asamblea de Madrid son otros de los puestos que ha ocupado hasta llegar a la Consejería de Empleo y Mujer de la Comunidad de Madrid, responsabilidad que asumió el 21 de noviembre de 2003, consolidando su ascenso imparable. Para él mismo, Juan José Güemes es “un político con suerte”: “por las personas con las que he trabajado, de las que he podido aprender mucho”. Como eco-

nomista que es, se mueve como pez en el agua en la cartera de empleo. Pero es la de mujer la que “más satisfacciones me ha dado, aunque también la que me ha hecho pasar los momentos más difíciles, sobre todo en lo que se refiere a la violencia de género”. “¿Quién no conoce Getafe?, ¿quién no ha estado ahí alguna vez?” responde cuando se le pregunta sus impresiones sobre la localidad. “Con Getafe he tenido una relación más o menos intensa, sobre todo desde que estoy en política, hace ya algunos años, sobre todo con el PP local”. Su interlocutor cuando, como consejero, trata asuntos políticos es el propio alcalde. “Siempre he tenido relación directa con Pedro Castro. Es una persona de trato agradable, y yo también”.

“El Centro de Formación en Tecnologías de la Información y las Comunicaciones que acabamos de abrir en la localidad es único en su género, no sólo en España, sino en la Unión Europea”

¿A cuántos desempleados se ha dado formación?

“En Getafe, a más de 5.000 personas”.

¿Qué porcentaje encuentra trabajo?

“Estamos en un 60%. Hay personas que terminan un curso y que, por las

circunstancias que sean, deciden no incorporarse a la actividad. Pero lo que sí podemos decir con rotundidad es que los empleos que se están creando en la Comunidad de Madrid son aquellos que exigen una cualificación media-alta y alta. Piensa en Getafe, el tipo de industrias y servi-

cios que tiene demanda formación. Es lo que más mejora las posibilidades de encontrar un trabajo y que éste responda a nuestras expectativas, que sea de calidad y sea retribuido”.
¿Son eficaces los programas puestos en marcha?, ¿se han generado nuevos empleos?

“Entre octubre de 2003 y diciembre de 2006 se han creado 12.263 nuevos empleos, eso nos da una línea de su importancia. Cuando comenzamos la legislatura había 52.000 personas afiliadas a la seguridad social y terminamos con 64.000. Es la cifra que mejor refleja la revolución que se ha experimentado desde el punto de vista del empleo”.

¿Se ha avanzado en el acceso de distintos colectivos (mujeres, jóvenes y parados de larga duración) al mundo laboral?

“Se ha producido una verdadera explosión del empleo entre las mujeres. Es el cambio social y económico más relevante. La Comunidad de Madrid tiene la menor tasa de paro entre mujeres de España. Getafe, de la misma manera que el resto de ciudades, ha participado de ese protagonismo de las mujeres. También tenemos una de las tasas de paro entre jóvenes más bajas de la Unión Europea, siendo igualmente muy intensa la labor desarrollada con parados de larga duración. El crecimiento está llegando al máximo número de personas, pero eso no quiere decir que no existan problemas por resolver, somos conscientes de ello. Todavía hay cerca de 200.000 parados en la Comunidad, por eso necesitamos seguir generando empleo”.

El patito feo

¿Qué proyectos se tienen pensados para el municipio?

“Lo prioritario en estos momentos es consolidar el funcionamiento del Centro de Formación en Tecnologías de la Información y las Comunicaciones, y continuar con el esfuerzo en materia de formación y políticas activas. El compromiso del Gobierno regional es que no haya ninguna sola persona en Getafe y en la Comunidad que se quede sin oportunidades por falta de acceso a la formación ocupacional o a las políticas activas de empleo. Los gobiernos no podemos crear el empleo por decreto pero sí unas condiciones que dinamizan este área”.

A Getafe le denominan la capital del sur, ¿es cabeza en el capítulo de empleo?

“El sur en general ha vivido una transformación profunda en los últimos años, sobre todo por el incremento de infraestructuras y medios de transporte. Getafe está entre las ciudades del sur donde se está haciendo un esfuerzo importante. El

sur ha dejado de ser el patito feo de la región, se ha incorporado al tren de la prosperidad. Hay otras ciudades que han demostrado también un dinamismo, por ejemplo Móstoles, la más grande de la zona y que arrastra a las demás”.

¿De qué manera han propiciado los actores locales esta situación próspera?

“Creo que la ciudad tiene una sociedad muy dinámica, muy creativa y con gente que trabaja mucho, y particularmente con unos empresarios que son ejemplares dentro de la Comunidad, que han demostrado estar a la vanguardia de muchos sectores. La sociedad getafense tiene lo que se merece. El protagonismo es de los vecinos, de los empresarios, autónomos, comerciantes... que han hecho posible que una ciudad del sur pase a estar a la cabeza en crecimiento y calidad. También hay que destacar que la contribución del Gobierno regional, en colaboración con las instituciones locales, ha sido importante”.

¿Cómo son las relaciones con el Gobierno local?

“Por parte de la Consejería de Empleo y Mujer las relaciones son como tienen que ser, buenas. Lo que esperan los ciudadanos de nosotros es que tengamos un comportamiento leal, constructivo y que trabajemos para lo que nos han puesto: para solucionar los problemas y mejorar las cosas. En ese sentido ha habido una colaboración muy intensa. Se ha reflejado en los convenios de formación, en los convenios por la igualdad, por la lucha contra la violencia de género... que hemos firmado”.

Lo digo porque hace unos meses alcaldes de la zona, entre ellos el de Getafe, denunciaron que se estaban denegando proyectos a sus municipios. ¿Cómo se saldó la crisis?

“Reuniéndome con todos. Cuando nos sentamos, vimos las cifras sobre el papel y nos miramos a los ojos, aquellas críticas se derrumbaron como un casti-



lo de naipes. Porque el esfuerzo que se ha hecho en Getafe se ha hecho en Fuenlabrada, en Leganés, Alcorcón... Creo que aquellas críticas nacieron de un momento de nerviosismo de al-

guno de los regidores que creyó que podía encontrar una línea de actuación política en ellas. Eran unas críticas injustificadas y falsas”.

Noemi Moyano

Decrece el desempleo entre las féminas

En Getafe ha disminuido el número de mujeres desempleadas en el periodo comprendido entre enero de 2006 y el mismo mes en 2007, según los datos facilitados por el Gobierno regional. Una “explosión del empleo” entre las féminas, como cataloga el consejero

de Empleo y Mujer de la Comunidad de Madrid. Las cifras lo acreditan: se ha pasado de 4.256 a 4.050. Los números en masculino se invierten, registrándose un débil incremento: de 2.659 a 2.677, que no evita que el paro en términos absolutos haya descendido el último año en un 2,72%.

PARO REGISTRADO

Sexo	Sector AA.EE.	ENERO 2007	ENERO 2006	VARIACIÓN: ENERO 2006-ENERO 2007	
		PARADOS	PARADOS	ABSOLUTA	%
HOMBRE	AGRICULTURA Y PESCA	14	11	3	27,27
	INDUSTRIA	336	365	-29	-7,95
	CONSTRUCCIÓN	535	479	56	11,69
	SERVICIOS	1.685	1.708	-23	-1,35
	SECTOR SIN ACTIVIDAD	107	96	11	11,46
	Total	2.677	2.659	18	0,68
MUJER	AGRICULTURA Y PESCA	17	21	-4	-19,05
	INDUSTRIA	417	504	-87	-17,26
	CONSTRUCCIÓN	138	123	15	12,20
	SERVICIOS	3.158	3.221	-63	-1,96
	SECTOR SIN ACTIVIDAD	320	387	-67	-17,31
	Total	4.050	4.256	-206	-4,84
AMBOS SEXOS	AGRICULTURA Y PESCA	31	32	-1	-3,13
	INDUSTRIA	753	869	-116	-13,35
	CONSTRUCCIÓN	673	602	71	11,79
	SERVICIOS	4843	4929	-86	-1,74
	SECTOR SIN ACTIVIDAD	427	483	-56	-11,59
	Total	6727	6915	-188	-2,72

Fuente: Consejería de Empleo y Mujer

Edificio **ARLOS III** **GETAFE** **Oportunidad**
Último Local Comercial
en la Calle Madrid 102, de Getafe

INFORMACIÓN: OFICINA DE VENTAS
C/ Madrid, 88-B, 1º D
Tels.: 91 696 41 24 • 91 417 96 10

Grupo Inmo

La nueva ley afectará a 8.476 empleados por cuenta propia en el municipio

El Estatuto del Trabajo Autónomo será una realidad en 2007



Los 8.476 trabajadores por cuenta propia de Getafe verán como dentro de unos meses se aprueba el Estatuto del Trabajo Autónomo “iniciándose así el camino hacia la igualdad”, tal y como afirma Julio Vallejo, secretario de la Asociación de Comerciantes y Empresarios de Getafe (ACOEG). Proteger la figura del autónomo dependiente y equiparar las prestaciones sociales con las de los empleados por cuenta ajena son algunas de las metas que se ha fijado alcanzar este texto. Desde que el 26 de septiembre de 2006 se firmara el anteproyecto y un mes más tarde el Consejo de Ministros lo aprobara como proyecto de ley, tanto los sindicatos como los agentes sociales implicados en el proceso han estado estudiando incluir mejoras en el documento mientras llega su aprobación definitiva por parte del Parlamento. El Estatuto del Trabajador Autónomo es el primer ejemplo de regulación sistemática y unitaria del empleo por cuenta propia en la Unión Europea. Para Vallejo, “ya era hora de que se gestara este estatuto”, ya que hasta el momento “los autónomos éramos los grandes olvidados”.

Gremios como el de los taxistas, transportistas y profesionales de la construcción como electricistas, fontaneros o soldadores esperan con incertidumbre la iniciativa. “Sobre todo por las expectativas a largo plazo que ha creado en cuanto a las mejoras en las prestaciones”, añade Vallejo. El borrador sobre el que en la actualidad se está trabajando, recoge en su artículo 26 que las prestaciones económicas en las situaciones de incapacidad temporal, riesgo durante el embarazo, maternidad, paternidad, riesgo durante la lactancia, incapacidad permanente, jubilación, muerte y supervivencia y familiares por hijo a cargo, estarán garantizadas. Lo mismo ocurre en el caso de los tributos de servicios sociales. Para Vallejo se inicia una etapa esperanzadora, “ya que a día de hoy los trabajadores por cuenta ajena disfrutaban de mejores condiciones a la hora de cobrar su jubilación o la prestación por desempleo”. En la actualidad, en la Comunidad de Madrid apuestan por el trabajo autónomo 362.258 personas de las cuales, el 70% son hombres.

Ruth Holgado

REPORTAJE

José Alcázar, presidente del comité interempresas de Airbus, anuncia movilizaciones a mediados de marzo ante la confirmación de que se producirán 400 bajas en las plantas nacionales

“Estos despidos no afectarán ni al personal de producción ni a los ingenieros”

Ante el anuncio de la supresión de 10.000 empleos que Airbus llevará a cabo en los próximos cuatro años en sus plantas europeas, las reacciones no se han hecho esperar. En España serán 400 trabajadores los perjudicados. José Alcázar, presidente del comité interempresas explica a GETAFE CAPITAL que “estos

despidos no afectarán ni al personal de producción ni a los ingenieros”, siendo las áreas de servicio las más afectadas. Desde la compañía aeronáutica lanzan un mensaje tranquilizador: la reducción de plantilla se realizará de forma progresiva mediante la fórmula de salidas pactadas y no traumáticas.

Los trabajadores de las tres plantas de producción con las que cuenta Airbus en España —Puerto Real (Cádiz), Illescas (Toledo) y Getafe (Madrid)— recibieron a finales de febrero de la mano de su presidente, Louis Gallois, una noticia anunciada: la supresión de 10.000 empleos en los próximos cuatro años en sus centros europeos. Mientras que Francia y Alemania serán los más afectados, con la desaparición de 4.300 y 3.700 puestos de trabajo, respectivamente, seguidos de Reino Unido, con 1.600, la cifra en España se eleva a 400. Tal y como asegura José Alcázar, presidente del comité interempresas de Airbus, “estos despidos no afectarán ni al personal de producción ni a los ingenieros” siendo las áreas de servicio las más perjudicadas. José Luis Hormigos, responsable de comunicación de Airbus, explica a GETAFE CAPITAL que la intención de la compañía aeronáutica es reducir la plantilla de forma progresiva mediante la fórmula “de jubilaciones anticipadas, bajas incentivadas, etc.”. En esta línea Airbus anunció en un comunicado que emprenderán estos despidos evitando “las bajas forzadas” y que si este método “no generase el nivel esperado de reducciones, en los próximos 12 ó 18 meses, tendrían que ser consideradas otras medidas para conseguir los objetivos de ahorro de costes” que recoge el plan de reestructuración. Gallois añadió que estas actuaciones serían gestionadas “en estrecho diálogo con los representantes de nuestros empleados” añadiendo que la carga se repartirá de una forma razonable y equitativa en todo Airbus.

Acción, reacción

“Desde Getafe nos solidarizamos con nuestros compañeros europeos con los que estamos manteniendo reuniones periódicas”, afirma Alcázar, que a su vez anuncia movilizaciones para mediados del mes de marzo. “Nuestra postura es de rotunda negación al cierre de cualquier centro y por eso nos vamos a concentrar, tanto en las plantas nacionales como en las europeas”. De momento, no se ha anunciado el cierre o la venta de ninguno de los tres centros que están ubicados en territorio español, pero sí de dos de producción alemanes (Laupheim y Varel) y uno



Vista general del interior de la planta de Getafe en la que trabajan en la fabricación de componentes para los aviones..



francés (Saint Nazaire Ville) y la externalización de la actividad de otros tres, repartidos entre Reino Unido (Filton), Francia (Méaulte) y Alemania (Nordenham). A estas medidas de reducción de costes y control presupuestario estricto se suman otras que ya están en marcha como “la congelación temporal de contrataciones y salarial para los ejecutivos en 2007, además de recortes sig-

nificativos en los gastos generales”. En estos casos, la compañía ha asegurado en el citado comunicado que permanecerá atenta al futuro de los empleados, si bien queda por definir la relación entre Airbus y sus nuevos socios industriales. Tras los ajustes anunciados por Airbus, “los centros españoles ganan hasta un 10% de carga de trabajo”, explica Alcázar. Esta situación se

José Alcázar, presidente del Comité Interempresas: “Nuestra postura es de rotunda negación al cierre de cualquier centro y por eso nos vamos a concentrar, tanto en las plantas españolas como en las europeas”

José Luis Hormigos, responsable de comunicación: La intención de la compañía aeronáutica es reducir la plantilla de forma progresiva mediante la fórmula “de jubilaciones anticipadas, bajas incentivadas, etc.”

produce principalmente gracias al estratégico modelo A350, de ahí que el sector español de la construcción aeronáutica haga una valoración positiva en líneas generales. Todos estos cambios están recogidos en el Power 8, el ambicioso plan de reestructuración que Airbus ha puesto en marcha para alcanzar una nueva estructura industrial y operativa para la

compañía. Tal y como la multinacional expone en un comunicado, “Power 8 permitirá a Airbus enfrentar los sustanciales restos que supone la debilidad del dólar norteamericano, el incremento de las presiones competitivas, la carga financiera relacionada con los retrasos del A-380 (el mayor avión de pasajeros) y cumplir con las demás necesidades de inversión futuras.

Ruth Holgado

Las subestaciones eléctricas de Juan de la Cierva y Valderrejas serán soterradas



Los representantes del Ayuntamiento y de Iberdrola estrechan sus manos después de la firma del convenio.

Las actuales subestaciones eléctricas de Juan de la Cierva y Valderrejas, en el Sector III, serán eliminadas y sustituidas por otras soterradas. Esta intervención es fruto de un convenio firmado por el Ayuntamiento y la compañía Iberdrola. El acuerdo contempla, además, la construcción de dos subestaciones en Los Molinos y Cerro Buenavista y nuevos centros de reparto de media tensión, la desmantelación de más de 500 metros de línea aérea que discurre por suelo urbano, la sustitución de 1.600 metros de cable y reformas en el sistema de alimentación a RENFE. Estas diligencias conllevan un incremento de la po-

tencia y hacen viables las futuras ampliaciones en la red, "dando oportunidad —como señala el director de la región de Madrid de Iberdrola, José María Cirujano— de continuar con el crecimiento del municipio". De igual manera, el alcalde, Pedro Castro, manifiesta que se "garantiza el consumo de energía eléctrica para el futuro". La inversión para la ejecución de las obras supera los doce millones de euros, de los que el Consistorio financia, a lo largo de cuatro años, más de ocho y medio y el resto lo subvenciona la compañía. La finalización de los trabajos está prevista en un plazo de dos años. S.Z.

El alcalde se reúne con representantes de la Asociación de Jóvenes Empresarios



Un momento del encuentro entre el alcalde y los miembros de la Asociación de Jóvenes Empresarios.

La Asociación de Jóvenes Empresarios (AJE) se reunió con el alcalde Pedro Castro con motivo de la inauguración de una serie de encuentros entre la agrupación y "distintas personalidades de la política, la cultura o el deporte que puedan aportar algo al mundo empresarial", según declaró Mercedes Afonso, presidenta de la asociación. Al evento asistió la práctica totalidad de la comisión ejecutiva de AJE —unos 25 empresarios—, además de la directora del área de Promoción Industrial y Comercio de la Agencia de Desarrollo Local Getafe Iniciativas (GISA), María Jesús Pedraza.

Los empresarios expusieron una serie de dudas, quejas y peticiones particulares de las que el alcalde "tomó buena nota", en palabras de Afonso. Además, se acordó renovar el convenio de colaboración que la asociación mantiene con el Ayuntamiento mediante un apéndice en el cual se incluye reuniones trimestrales entre ambas entidades. Castro aprovechó la cita para explicar cómo afectarán a los comercios los desarrollos urbanísticos de El Bercial y Los Molinos y Cerro Buenavista, así como el proyecto Carpetania. P.R.

ESCAPARATE

Centro Comercial Abierto Las Margaritas

El día 20 de Febrero del 2007 ha nacido la nueva asociación Centro Comercial Abierto Las Margaritas en Getafe. Esta nueva agrupación nace con el apoyo del alcalde y del concejal de Comercio, que asistieron al acto de presentación y con la ayuda de ACOEG, cuyo presidente y vicepresidente dieron a conocer el proyecto, que nace con ilusión y ánimo de levantar al pequeño y mediano comercio de la zona.

El objetivo principal es conseguir la unión de los pequeños comercios en la asociación, para crear una zona de influencia donde se atraigan potenciales clientes, haciendo que las calles se conviertan en grandes superficies comerciales abiertas con las características particulares de nuestro barrio.

El desastre de los estados de Tai-fás, donde cada uno va a la suya y "sálvese quien pueda" se va a terminar. Juntos vamos a devolver el orgullo al barrio aprovechando su potencial económico y humano. Juntos nos haremos fuertes e invencibles porque tenemos, además, la gran ventaja del trato íntimo y personal: una relación humana y respetuosa con el cliente.

Tomaremos las calles y las llenaremos de ciudadanos del barrio y de los alrededores proponiendo actividades para sus niños, jóvenes y mayores, para que puedan venir a disfrutar y se diviertan comprando. La psicología ha demostrado

que los seres humanos necesitamos de las caricias para vivir, tanto como del alimento: los niños no acariciados o mueren o terminan siendo autistas.

Pues bien, estas caricias, que no significan otra cosa que ser tenidos en cuenta, son las que nos dan la gran ventaja que tenemos que aprovechar frente a las grandes superficies.

Éste es el principal factor que va a jugar a nuestro favor y en el que el futuro se está escribiendo de esta manera: el cliente comprará allí donde sea considerado como una persona y se tengan en cuenta sus sentimientos, más allá de su bolsillo.

El cliente no es un número más en el engranaje de la economía y está harto de ser engañado y manipulado por una constante propaganda, que no le tiene en cuenta a nivel individual y personal.

Los ciudadanos están esperando la alternativa que nosotros le vamos a dar: *el barrio es nuestro* y cada habitante se va sentir orgulloso de pertenecer a él.

Desde este medio hago una llamada a todos los comerciantes para unirse en esta nueva andadura, para aportar sus ideas, su tiempo y su colaboración.

Angel Garzás Santos
Presidente del Centro Comercial Abierto Las Margaritas

EMPRENEDORES

Propiedad intelectual

El miércoles 28 de febrero de 2007 a las 9.30 de la mañana, en el salón de actos del Teatro Federico García Lorca, sito en la calle Ramón y Cajal, celebramos el primer desayuno de trabajo de empresarios de Getafe. Tuvimos el placer de que Pedro Castro inaugurase el primer desayuno realizado en este año.

Asistieron representantes de Getafe Iniciativas como Felipe García Labrado y María Jesús Pedraza y pudimos agradecerles dicha colaboración y asistencia. Durante la mañana los empresarios pudieron transmitir al alcalde todas

sus inquietudes, dudas y cuestiones en el tema empresarial.

AJE Madrid organiza el 8 de marzo una jornada titulada *Derechos de propiedad intelectual en el software*. El objetivo de ésta, es facilitar a los asistentes los elementos necesarios para comercializar y proteger los derechos existentes sobre el *software*, así como la tipología y características de licencias que mejor se ajustan a las necesidades de las empresas que hacen uso del mismo. Esta jornada va dirigida a empresarios y emprendedores clientes que hacen uso de *software* en sus actividades empresariales y profe-

sionales, responsables de tecnologías de la información y de sistemas, desarrolladores y comercializadores de *software* y prestadoras de servicios de la sociedad de la información.

Fernando Martín Cobisa, asesor jurídico de Red.es y director del Instituto Politécnico Empresarial, será el ponente de dicha jornada. Todo aquel joven empresario que desee asistir sólo tendrá que ponerse en contacto con la Asociación Jóvenes Empresarios de Getafe.

Mercedes Afonso Ramos
Presidenta de AJE Getafe

Ayudas y Subvenciones

Programa Torres Quevedo para la contratación de personal de I+D en empresas, centros tecnológicos y asociaciones empresariales

Beneficiarios: Personas jurídicas con ánimo de lucro, cualquiera que sea su régimen jurídico, que estén válida y totalmente constituidas en el momento de presentación de la solicitud de ayuda y cuya actividad principal consista en la producción de bienes y servicios destinados al mercado, así como centros tecnológicos y asociaciones empresariales que cumplan la Orden de Bases Reguladoras (ECI/3145/2005/de 3 de octubre, BOE de 11 de octubre) Solicitudes: Hasta el 31 de mayo de 2007

Acciones subvencionables: El gasto subvencionable con cargo a las ayudas previstas en esta Resolución será únicamente el coste de contratación de los doctores y tecnólogos, entendiéndose por tal coste la suma de la retribución bruta más la cuota empresarial de la Seguridad Social, incorporados en régimen de dedicación

exclusiva a los proyectos y estudios concretos definidos en el apartado quinto de la Orden de Bases.

Cuantía: Las intensidades brutas máximas de las ayudas, como porcentaje del coste de contratación antes definido, para los proyectos y estudios de viabilidad técnica previos serán las que se recogen a continuación: proyectos de investigación industrial: entre el 50 y el 60% del coste antes mencionado; estudios de viabilidad técnica previos al proyecto de investigación industrial: el 75%; proyectos de desarrollo tecnológico: entre el 25 y el 35%; estudios de viabilidad técnica previos a proyectos de desarrollo tecnológico: el 50%

Instituto de la Cinematografía y las Artes Gráficas. Ayudas para la minorización de intereses de los préstamos concedidos al amparo del convenio del año 2007 con el Instituto de Crédito Oficial

Beneficiarios: Empresas privadas de producción cinematográfica

inscritas en la Sección Primera del Registro de Empresas de ICCA con datos actualizados, que no hayan sido beneficiarios de ayuda sobre proyecto del ICCA para la película objeto de préstamo acogido al convenio

Solicitudes: Hasta el 20 de septiembre de 2007

Acciones subvencionables: Hasta el 50% del presupuesto de la película, con un límite de un millón de euros

Cuantía: El importe máximo acumulado por empresa será de 4 millones de euros. Dentro de cada dotación anual de la línea de financiación; en casos excepcionales, que serán autorizados por el Comité de seguimiento del Convenio, podrá autorizarse una acumulación máxima por empresa solicitante de hasta 5 millones de euros

* Información orientativa.
Para bases completas y válidas consultar con organismos convocantes

Ayuntamiento y sindicatos renuevan su convenio apostando por el empleo de calidad

La promoción del empleo en la localidad en calidad y cantidad es uno de los fundamentos del nuevo convenio firmado por el Ayuntamiento y los sindicatos CC OO y UGT. Con este acuerdo se consideran unas cifras que pone sobre la mesa el alcalde, Pedro Castro: el 60% de los puestos de trabajo que se creen serán para vecinos; la mitad de estos, como mínimo, estarán reservados a mujeres; para las personas con minusvalía se contempla un 7%. El empleo, según el secretario comarcal de CC OO, Jaime Lancho, es "el eje vertebrador de las políticas sociales" y hay que procurar unas premisas de calidad como "la estabilidad, la igualdad de accesibilidad y condiciones, seguridad, movilidad". Por su parte, Juan Carlos Ramírez, secretario general de UGT, señala como uno de los objetivos del documento suscrito "el de seguir comprometidos con aquellos que tienen más necesidades como son los jóvenes, las mujeres o los inmigrantes". El acuerdo abarca aspectos como la formación precisa para ocupar los puestos de trabajo, políticas sociales para personas con dificultad, promoción de un plan de accesibilidad a una vivienda digna, el compromiso por la sanidad pública, la movilidad y la prevención de ries-



El alcalde, Pedro Castro, flanqueado por Jaime Lancho (izda.) y Juan Carlos Ramírez, secretarios comarcales de CC OO y UGT, respectivamente.

gos laborales, entre otros puntos. Además, se pretende impulsar la mesa de participación general, en donde sindicatos y Administración debaten sobre políticas sociales, y convocarla con una frecuencia regular. Este convenio, que supone una renovación del anterior aprobado por las mismas entidades, estará vigente hasta diciembre de 2010. **S.Z.**

CURSOS GRATUITOS PARA TRABAJADORES

CCOO - MAFOREM. Cursos aprobados por el Servicio Regional de Empleo al amparo de la orden de la Consejería de Empleo y Mujer de la Comunidad de Madrid y cofinanciados por el Fondo Social Europeo. Dirigidos a trabajadores en activo del sector privado. Inscripciones: Academia San Isidro. C/ Doña Romera, nº 3. Para más información: 916825862

Contratación Nominas y Seguridad Social Avanzada
Del 12 de marzo al 28 de marzo de 2007. Horario: De lunes a viernes de 9 a 17 horas

Gestión de Pymes
Del 14 de marzo al 20 de abril de 2007. Horario: De lunes a viernes de 9 a 17 horas

Inglés Nivel Avanzado
Del 15 de marzo al 18 de abril de 2007. Horario: De lunes a viernes de 9 a 17 horas

Office Básico
Del 14 de abril al 22 de mayo de 2007. Horario: De lunes a viernes, de 9 a 17 horas

Excell Avanzado
Del 18 de abril al 8 de mayo de 2007. Horario: De lunes a viernes, de 9 a 17 horas

Autocad Básico
Del 18 de abril al 22 de mayo de 2007. Horario: De lunes a viernes, de 9 a 17 horas

Diseño con Flash
Del 26 de abril al 7 de junio de 2007. Horario: De lunes a viernes, de 9 a 17 horas

CURSOS GRATUITOS PARA DESEMPLEADOS

INEM. Cursos financiados por el Fondo Social Europeo. Dirigidos a personas desempleadas inscritas como demandantes de empleo en la Comunidad de Madrid

Modelación y Animación en 3D
Del 19 de marzo al 4 de mayo de 2007. Inscripciones: Lider System, C/ Oriente, nº13 (Getafe). Para más información: 916958268

Aplicaciones informáticas para el diseño gráfico (ilustración)
Del 19 de marzo al 4 de mayo de 2007. Inscripciones: Lider

System, C/ Oriente, nº13 (Getafe). Para más información: 916958268

CURSOS GRATUITOS PARA TRABAJADORES Y DESEMPLEADOS

Redint (Red de centros de acceso público a Internet de Getafe). Cursos dirigidos a personas domiciliadas en Getafe y a empresarios y trabajadores de empresas de Getafe. Cofinanciados por la Agencia de Desarrollo Local del Ayuntamiento de Getafe, Getafe Inicativas (GISA) y la Dirección General de Innovación Tecnológica de la Comunidad de Madrid. Inscripciones: 916650434, C/ Carpinteros, nº7, polígono industrial de los Ángeles. La fecha de realización de cada curso se irá concretando según se vayan recibiendo las solicitudes de participación, al igual que los horarios.

Marketing y Comercio Electrónico
A partir de marzo

Pymeplus
A partir de marzo

Nominaplus
A partir de marzo

Mercado Laboral

OFERTAS

URGE AUXILIARES DE ENFERMERÍA GEROCULTORES para residencia de mayores en Getafe
T: 91 696 11 91

COMERCIALES DE PUBLICIDAD

Prestigioso grupo editorial con una gran implantación en el sector **HORTOFRUTÍCOLA** a nivel nacional y en el sector servicios, cultura, investigación, viviendas, etc... Necesita **comerciales publicitarios** autónomos con experiencia. Enviar perfil, foto, y propuesta económica

e-mail: smabla59@hotmail.com

SE NECESITA OFICIAL DE MANTENIMIENTO para residencia de mayores
Tif: 91 696 11 91
Preguntar por: MARIANO PALACIOS

¡¡REPARAMOS GOTERAS!! REFORMAS EN GENERAL ESPECIALISTAS EN COMUNIDADES DE VECINOS
Tif: 639072032

ACADEMIA EN GETAFE, necesita profesores para alemán y marketing. Teléfonos: 916839711 y 916839716.

AGENCIA MULTINACIONAL con sede en Madrid precisa personal para incorporación inmediata. Preguntar por Elena López. Teléfono: 639390697.

ASOCIACIÓN DE EMPRESARIOS, precisa con urgencia personas serias y emprendedoras a tiempo parcial o completo en diferentes ámbitos. No se necesita experiencia. Oportunidad estable. Seriedad absoluta. Teléfono: 918579865.

APRENDIZ con graduado escolar y un peón, necesitamos. Para empresa de fabricación de ascensores. Teléfono: 925527012.

APRENDIZ DE PAPELERÍA, chico de 16 a 18 años, imprescindible vivir en Getafe. Teléfono: 916825427.

ASESORES DE INVERSIÓN, selecciona multinacional para su nueva delegación en Getafe. Se ofrece plan de formación y carrera profesional. Mayores de 25 años. Experiencia viable. Teléfono de contacto: 916652650.

ATENCIÓN AL CLIENTE y supervisión de equipos de trabajo. Empresa líder en el cuidado personal busca personas abiertas, a tiempo parcial o completo. Altísimos ingresos según dedicación. Teléfono: 680683308. Sheila.

MCDONALD'S necesita cubrir puestos de personal de equipo para el restaurante del C.C. Getafe III. Avda. Juan Carlos I, s/n. Edad entre 17 y 35 años. Interesados llamar de lunes a viernes de 9.00 a 17.00 h. Teléfono de contacto: 916839877.

MCDONALD'S necesita cubrir puestos de personal para la apertura de su nuevo restaurante. Llamar de lunes a viernes de 9.00 a 17.00 horas a los teléfonos: 915239930 y 915239934.

NECESITAMOS 15 personas para cubrir distintos puestos. Teléfono: 647557348.

OFICIALA DE PELUQUERÍA con experiencia, en Villaverde Alto. Interesados llamar al siguiente número de teléfono: 917950249. Toñi. Teléfono: 916836306.

CAMARERA rumana para restaurante, con buenas condiciones. Los interesados pueden llamar al siguiente número de teléfono: 685281613.

CAMARERA y ayudante para cafetería, Getafe Norte. Interesados llamar al siguiente número de teléfono: 669874912.

COMERCIAL DE INMOBILIARIA, chicas, sueldo fijo + altas comisiones. No necesaria experiencia. Teléfono de contacto: 916834244.

COMERCIAL se necesita, zona Getafe, ambos sexos, no es necesaria experiencia, para 1/2 jornada o jornada completa. Formación a cargo de la empresa, sueldo fijo + comisiones y trabajo garantizado. Teléfono: 609224019.

COMERCIALES, de 20 a 30 años, 3 puestos, preferiblemente sin experiencia. Formación a cargo de la empresa y apoyo continuo. Alta en R. G. S. S., fijo + comisiones + incentivos. Solicitar entrevista personal al teléfono 66533911.

COMERCIALES para su red de vida y ahorro, selecciona importante grupo asegurador. Elevadísimas comisiones. Teléfono: 678450041.

COMERCIALES, precisa compañía líder en el mercado debido a un plan de expansión y renovación. No necesaria experiencia. Altos ingresos. Interesados llamar al siguiente número de teléfono: 699696060.

COMERCIALES, se precisan para el sector de inmobiliaria y telecomunicaciones, no necesaria experiencia, formación a cargo de la empresa, preferiblemente con vehículo propio. E-mail: exam-houses@hotmail.com. Teléfono: 912952624.

DEPENDIENTE/A, necesitamos para tienda de ropa en calle Madrid, con experiencia, jornada completa de lunes a sábado. Teléfono: 916823651.

DISEÑADOR GRÁFICO con experiencia y alto manejo de CorelDraw. Interesados llamar al siguiente número de teléfono: 916922523.

EMPRESA DEL SECTOR DE COMUNICACIÓN Y PRODUCCIÓN GRÁFICA, busca agente comercial a comisión. Imprescindible experiencia en el sector y valorable cartera de clientes activa. Teléfono: 627502105.

FRUTERO, se necesita, profesional con experiencia, responsable para negocio. Incorporación inmediata, buenos ingresos con participación en beneficios. Teléfono de contacto: 618279932.

GANE DINERO a tiempo parcial o tiempo completo. Preguntar por señor de Andrés. Teléfono: 653534441.

INGRESOS EXTRAS, tiempo parcial o completo, incorporación inmediata. Solicitar entrevista al 625511463.

INGRESOS, amas de casa. Teléfono de contacto: 647557348.

INMOBILIARIA de Getafe precisa chica entre 18 y 20 años con la ESO y conocimientos de informática. Teléfono: 916010626.

JEFE DE EQUIPO, se precisa para empresa líder en buzono. Autónomo con vehículo y equipo. Remuneración garantizada. Teléfono de contacto: 917231038.

JOVEN EMPRESARIO busca entre 9 y 12 personas de distintos perfiles para formarlas y trabajar a tiempo parcial o completo. Teléfono: 675588418.

JOVEN EMPRESARIO necesita 12 personas emprendedoras a tiempo parcial o completo. Oportunidad económica seria. No necesaria experiencia. Teléfono de contacto: 669240177.

JÓVENES DE 20-35 AÑOS. Envírotec (nueva apertura en Getafe). Varios departamentos. No necesaria experiencia, alta en R. G. S. S., y salario según convenio y puesto. Concertar entrevista en el siguiente teléfono: 916815232.

LEVIS STORE precisa encargado/a y dependiente/a en C.C. Factory Getafe. Teléfono: 916919323.

MAQUINISTAS Y REMALLADORAS. Teléfono de contacto: 639394960.

ESTETICISTA se ofrece a media jornada o jornada completa, preferiblemente en Parla o Getafe. Con experiencia. Raquel. Teléfono de contacto: 609224019.

FISIOTERAPEUTA a domicilio: masajes, electroterapia, vendajes, estiramientos. Zona Getafe. Teléfono: 636374227. Antonio.

GRABADORA DE DATOS y teleoperadora, busca trabajo en zona sur para jornada de mañana, intensiva o media jornada. Teléfonos: 916829447 y 635554115.

INGENIERO DE MINAS Y CONTABLE busca trabajo. Teléfono: 661065495.

JARDINERO PROFESIONAL español se ofrece para trabajar por las tardes para particulares. Formal y responsable. Teléfono de contacto: 652480751.

JOVEN con minusvalía reconocida busca empleo. Remito C.V. Teléfono: 916650765.

LIMPIEZA, pintura, ayuda en casa, compras, etc. Chico de 36 años se ofrece para trabajar. Serio, responsable, soltero. Interno o externo. Con experiencia demostrable y referencias. Teléfono de contacto: 679746723.

MAQUINISTA REMALLADORA española, 37 años, con experiencia, busca empleo en cadena, talleres de confección de ropa de señora, deportiva o laboral. Teléfono: 626233389, y e-mail: m.ay.lecasadogomez@yahoo.es.

PERIODISTA CON EXPERIENCIA en radio y prensa, está interesada en colaborar en cualquier publicación o emisora de radio con trayectoria solvente. Teléfono: 660353341. Sofía.

PINTOR Y DECORADOR de esculturas de mármol y escayola busca empleo. Teléfono de contacto: 605346625.

PINTORA DECORADORA busca trabajo. Teléfono: 679134937.

TRADUCCIONES de alemán e inglés al español y viceversa. Teléfono: 916963083.

TRADUCCIONES, se hacen, del español al alemán e inglés y viceversa. Teléfono de contacto: 916963023.

ENSEÑANZA OFERTAS

GESTIÓN DE NÓMINAS Y SALARIOS. Necesita academia de Getafe. Teléfonos de contacto: 916837816 y 916839711.

INGLÉS, profesor. Necesita academia de Getafe. Teléfono o mensaje al 916839711.

INGLÉS E INFORMÁTICA, profesor en horario de tarde. Necesita academia de Getafe. Teléfono de contacto: 916839711.

INFORMÁTICA, profesor en horario de tarde. Necesita academia de Getafe. Interesados llamar al siguiente número de teléfono de contacto: 916839711.

MARKETING Y RELACIONES LABORALES, profesor. Necesita academia de Getafe para impartir curso. Llamar a los teléfonos de contacto: 916837816 y 916839711.

MATEMÁTICAS, FÍSICA Y QUÍMICA, profesor de apoyo. Necesita academia de Getafe. Teléfono: 916839711.

MONTAJE DE SPLIT, busco profesor que me enseñe a nivel práctico y que tenga algo parecido a un taller. Teléfono: 661739500.

QUÍMICA, con nivel 2º bachillerato, necesito clases particulares. Teléfono: 916821931.

DEMANDAS

ALEMÁN E INGLÉS, clases a domicilio. Gran experiencia. Teléfono: 916963083.

ALEMÁN, estudiante con experiencia impartir clases a domicilio en Getafe y zonas adyacentes. 8 euros por hora. Teléfono: 635941201.

ÁLGEBRA, cálculo, física, química, electrónica, estadística, ecuaciones diferenciales y otras. Físico con 10 años de experiencia impartir clases a domicilio. Buenos resultados. 16 euros/hora. Teléfonos de contacto: 605072572 y 912952763.

DIPLOMADA EN EDUCACIÓN ESPECIAL se ofrece para cualquier tipo de trabajo en el ámbito educativo. Experiencia en varios trabajos. Teléfono: 600685276.

DIPLOMADA EN MAGISTERIO, lengua extranjera, especialista en inglés. Da clases particulares. Todas las asignaturas. 1 año en Oxford. Prácticas en un colegio de Reino Unido. Sandra. Teléfono: 635442584.

DISEÑO GRÁFICO, profesora para dar clases en su domicilio de programas de diseño gráfico. Photoshop, Indesign, Quark Xpress, Corel Draw, Freehand. Llamar al teléfono: 678648446. Carmen Amara, a partir de las 18.00 h.

ESO Y BACHILLER, profesor imparte clases particulares a domicilio. Todas las asignaturas en todos los niveles. Experiencia y resultados. Económico. David. Teléfono: 916956889.

FRANCÉS, profesor titulado con prolongada residencia en Francia da clases particulares. Teléfonos: 916823349 y 670627797.

FRANCÉS, profesora con 20 años de experiencia docente imparte clases de francés a domicilio. Método especial. Precio económico. Interesados llamar a los siguientes números de teléfono: 679772020 y 916816900.

FRANCÉS Y LENGUA ESPAÑOLA, profesora de la ESO, licenciada en filología francesa e hispanica, con experiencia demostrable, imparte clases particulares. Interesados llamar al teléfono de contacto: 916817921.

GUITARRA ELÉCTRICA Y ESPAÑOLA, clases particulares. Estilos: pop, rock, blues, etc. Canciones, solos, ritmos. Teléfono: 916960168.

IDIOMAS e informática, clases particulares de apoyo. Interesados llamar al siguiente número de teléfono: 916839711.

INGLÉS, física, química y matemáticas, clases particulares. Teléfono: 696553380.

INGLÉS, profesora titulada por la Escuela Oficial de Idiomas se ofrece para dar clases de sustitución o particulares. Teléfono de contacto: 916829742.

LICENCIADA imparte clases particulares a domicilio de lengua, literatura e historia. Teléfono: 660353341. Sofía.

MAESTRA DE EDUCACIÓN PRIMARIA, especialista en educación especial y clases de apoyo, con experiencia, se ofrece para dar clases. Raquel. Teléfono: 600685276.

MAESTRA DE EDUCACIÓN ESPECIAL imparte clases particulares a todos los niveles. Teléfono de contacto: 654593038.

MAESTRA imparte clases de apoyo a niños de primaria y secundaria. Técnicas de estudio y gran experiencia, con buenos resultados. Teléfono: 912952063.

MATEMÁTICAS, clases particulares, nivel EGB, BUP, ESO Y COU. Teléfono: 649212693.

MATEMÁTICAS, física, química y biología. Clases particulares a nivel de Primaria, ESO, Bachiller, Selectividad, FP y adultos. Teléfono: 916956861.

MATEMÁTICAS, física y química. Estudiante de Telecomunicaciones da clases a niveles de ESO y Bachillerato. Teléfono: 630153159.

MATEMÁTICAS, física y química. Profesor con 20 años de experiencia da clases a ESO y Bachiller. Teléfono: 916959071.

MATEMÁTICAS, licenciado en matemáticas da clases a todos los niveles: ESO, Bachiller, FP, curso de acceso a la universidad, 1º de carrera y contabilidad financiera. Los interesados pueden llamar al los siguientes números de teléfono: 661065495 y 676036103.

MÚSICA, profesora titulada con amplia experiencia en pedagogía musical da clases de piano, flauta, armonía y lenguaje musical. Preparación para acceso a conservatorio. Teléfonos de contacto: 916959071 y 665325208.

OFIMÁTICA E INGLÉS, clases a domicilio (12 euros/hora). Diplomada en magisterio. Teléfono de contacto: 646867669.

PRIMARIA Y ESO, profesora titulada imparte clases de apoyo durante el curso escolar a niños. Buenos resultados. Teléfono de contacto: 66958978.

PROFESORA DE INGLÉS titulada se ofrece para dar clases en su propio domicilio en Getafe. Todos los niveles. Galia. Teléfono de contacto: 66958978.

RUSO, clases particulares a domicilio. Profesora nativa. 20 años de experiencia docente. Económico. Teléfono: 679772020.

SERVICIO DOMÉSTICO

ASISTENTA ESPAÑOLA se ofrece para trabajar por horas durante la mañana, 32 años. Experiencia en servicio doméstico. 7,50 euros/hora. Teléfonos de contacto: 912952763 y 665093037.

CHICA BIELORRUSA busca trabajo, interna o externa. Buena presencia, simpática y muy trabajadora. Olga. Teléfono de contacto: 679722539.

CHICA DE 28 AÑOS, tareas domésticas por horas o media jornada. Teléfono: 667003901.

CHICA DE 39 AÑOS, española, formal y responsable, se ofrece para trabajar por horas como asistente. Interesados llamar a los teléfonos: 652488893 y 912267364.

CHICA ESPAÑOLA, se ofrece para limpiar casas, sólo mañanas y en Getafe. Teléfono: 687975322.

CHICA JOVEN ESPAÑOLA se ofrece para cuidar niños a partir de las 15.00 h., hasta las 21-22 h. Llamar tardes. Teléfono: 657230456.

CHICA POLACA de 36 años, hablando español, seria y responsable, con experiencia, se ofrece para tareas domésticas: limpieza, plancha y cuidado de niños. Teléfono: 645234196.

CHICA SERIA busca trabajo en servicio doméstico, cuidado de niños o ancianos. Disponibilidad de horario a partir de las 16 horas. Loredana. Interesados llamar a los siguientes números de teléfono: 699593826 y 912952251.

CHICA UCRANIANA, con mucha experiencia, se ofrece para trabajar por horas en labores del hogar. Interesados llamar a los siguientes números de teléfono: 912958277 y 666006547.

ESPAÑOLA seria y responsable, no fumadora, varios años de experiencia, busca trabajo por horas. Interesados llamar al los siguientes números de teléfono: 620718882 y 914489047.

MUJER DE 45 AÑOS se ofrece para trabajar por las mañanas en servicio doméstico, zona Getafe. Excelentes informes de una familia de la zona. Cristina. Interesados llamar al siguiente número de teléfono: 680374465.

MUJER DE MEDIANA EDAD desea trabajar externa o por horas, por las mañanas, con ancianos o tareas del hogar. Sector Getafe. Interesados llamar al siguiente número de teléfono: 916960569.

MUJER DE MEDIANA EDAD se ofrece para cuidar personas mayores, sólo mañanas. Interesados llamar al siguiente número de teléfono: 695644120.

MUJER UCRANIANA, de 49 años (con tarjeta de residencia) se ofrece para trabajar por horas o externa. Muy responsable, de confianza, seria y con referencias. Interesados llamar al siguiente número de teléfono de contacto: 677654252.

PERSONA RESPONSABLE, española, con experiencia, se ofrece para cuidar niños o tareas domésticas. Zona Getafe. Mañanas. Interesados llamar al siguiente número de teléfono: 678867487.

RUSO de 25 años busca trabajo por horas, como externo o interno. Interesados llamar a los siguientes números de teléfono: 914489047 y 620718882.

SEÑORA española se ofrece para servicio doméstico por horas. Teléfono: 916814344.

SEÑORA capacitada en tareas del hogar busca trabajo como interna o externa. Preferible zona sur. Teléfonos: 916908402 y 695644120.

SEÑORA de 45 años con buenas referencias se ofrece para trabajar en limpieza o cuidado de niños por horas, preferiblemente zona Getafe y Sector III. Teléfono de contacto: 646510776.

SEÑORA de 45 años se ofrece para servicios de hogar doméstico, externa o por horas. Recomendaciones y experiencia laboral en el sector. Cristina. Teléfono: 637930363.

SEÑORA de 47 años busca trabajo en servicio doméstico, cuidado de niños y personas mayores, planchar y limpiar. A partir de las dos de la tarde. Con experiencia y referencias. Teléfono: 670442504.

SEÑORA de 52 años se ofrece para cuidar personas mayores, disponible de inmediato. Teléfono de contacto: 679938377.

SEÑORA responsable, con referencias, se ofrece para cualquier tipo de trabajo doméstico, cuidado de niños y ancianos. Teléfono de contacto: 912883816.

SEÑORA seria y responsable se ofrece para limpiar o cuidar niños o ancianos. Vehículo propio. Teléfono: 667410655.

SEÑORA seria y muy responsable se ofrece para trabajar por la tarde a partir de las 16.00 horas. Planchar, limpiar, cocinar, estar con personas mayores, etc. Interesados llamar al siguiente número de teléfono: 667841462.

SEÑORITA se ofrece para tareas domésticas, con buenas referencias y experiencia demostrable, mañana y tarde o por horas. Interesados llamar al siguiente número de teléfono: 626999981.

SEÑORITA se ofrece para tareas domésticas, por horas o externa. Teléfono de contacto: 916827573.

UCRANIANA de 30 años se ofrece para tareas de la casa. Teléfonos de contacto: 679772020 y 916816900.

CÁMARA DE COMERCIO

El Camerbús ha asesorado a 6.000 empresarios y emprendedores en sus dos años de actividad



El Camerbús, la oficina móvil de la Cámara de Comercio de Madrid, ha prestado asesoramiento a más de 6.000 empresarios y emprendedores a lo largo de los dos años que lleva recorriendo la región.

Desde que iniciara su viaje el 28 de febrero de 2005 en San Fernando de Henares, más de 2.500 empresarios y emprendedores se han acercado a esta oficina móvil para recibir asesoramiento. Las consultas más frecuentes atendidas por los técnicos del Camerbús fueron las relacionadas con la formación que imparte la Cámara (21%) y que comprende cursos del Instituto de Formación Empresarial, la formación que se imparte en las oficinas territoriales, jornadas y seminarios que organiza la Cámara y las distintas delegaciones; un 17% sobre las ayudas que ofrece la Comunidad, así como las líneas de financiación en condiciones preferentes a las que pueden acogerse los empresarios y emprendedores. Un 15% subió al autobús para solicitar información relacionada con comercio exterior y en este sentido, las preguntas más frecuentes estaban relacionadas con nuevos mercados o las ayudas existentes para empezar a exportar. El 15% de las consultas tuvo que ver con los servicios generales de la Cámara y el 14% utilizó el autobús para recabar información sobre todo lo relacionado con la creación de empresas.

En cuanto a la formación desarrollada en el Camerbús, durante estos dos años se han impartido más de 300 cursos, seminarios o jornadas sobre diversos temas, atendiendo a las características del tejido empresarial de la localidad y en colaboración con el ayuntamiento y la asociación empresarial de la zona. Algunos de los cursos realizados han tenido que ver con el comercio, como los referidos a escarparatismo o cómo mejorar los resultados de

venta. También se han impartido jornadas de asesoramiento sobre el proceso de normalización de extranjeros, formación específica para hostelería y seminarios específicos para fomentar la promoción exterior de las empresas de la región. También han tenido muy buena acogida las jornadas dirigidas a fomentar la innovación y el uso de las nuevas tecnologías. Estas fueron muy bien valoradas por el 95% de los más de 3.000 asistentes.

Además, el Camerbús participa en el proyecto Equal Emprende +, Emprende en Positivo, una iniciativa comunitaria que tiene como objetivo

fomentar el espíritu emprendedor. En el marco de esta acción ha visitado los municipios adscritos a este proyecto como Coslada, Mejorada del Campo, Torres de la Alameda o Arganda del Rey, entre otros, donde el autobús ha albergado una gran variedad de cursos dirigidos exclusivamente a fomentar el autoempleo.

Los empresarios y emprendedores de Soto del Real, San Fernando de Henares, San Martín de Valdeiglesias, Griñón, Buitrago de Lozoya y Cubas de la Sagra podrán disfrutar de los

servicios camerales en su propio municipio a lo largo del próximo mes de marzo

La oficina móvil de la Cámara de Madrid tiene como objetivo acercar los servicios camerales a aquellos municipios de la región en los que no hay ninguna oficina territorial y animar a los empresarios de la región para que hagan uso de los servicios que presta la entidad. El Camerbús realiza una visita semanal a cada población, concertada previamente con el ayuntamiento de la localidad y con las asociaciones empresariales de la zona. Así, el empresario puede asistir a cursos o recibir asesoría de la Cámara sin tener que desplazarse a la sede de la Cámara o la oficina territorial de su demarcación.

La oficina móvil de la Cámara ha impartido más de 300 cursos en los cien municipios que ha visitado

El Camerbús tiene como objetivo acercar los servicios camerales a los municipios de la región en los que todavía no existe oficina territorial

La mitad de las empresas madrileñas cuentan con sistemas de Calidad y Excelencia para desarrollar su gestión empresarial

El 49,3% de las empresas de la región cuentan con sistemas de gestión de calidad en su gestión empresarial. Son los datos que se recoge en el "Observatorio de Excelencia" de la Comunidad de Madrid un estudio elaborado por la Cámara de Comercio de Madrid y la Fundación Madrid por la Excelencia.

Las pymes señalan como principales ventajas de la implantación de un Sistema de Calidad la mejora interna generalizada, un incremento de los resultados de la empresa o una mayor motivación del personal. En cuanto a beneficios externos, los empresarios señalan una mejor imagen corporativa, mejoría en las relaciones con los clientes y una mayor fidelidad por parte de éstos.

El Observatorio recoge también un indicador de la Calidad en las empresas madrileñas: el Índice Madrid Excelente. Se trata de un dato riguroso y exhaustivo, que engloba a su vez el Índice de Excelencia, el Índice de Confianza del Consumidor y el Índice de Responsabilidad Corporativa.

El estudio recoge un Índice Madrid Excelente de 46,86 sobre 100. Se trata de un dato sumamente positivo, ya que sitúa a las empresas de la región en el punto medio hacia la Excelencia, la meta ideal.

El sector de actividad con mayor Índice Madrid Excelente es la Industria, con una puntuación de 53,46. La diferencia con otros sectores es notable: 14,56 más que Hostelería y Turismo y 8,51 más que Construcción, por ejemplo. En cuanto a volumen de empleados, las empresas de 200 o más traba-

jadores, cuentan con mayor nivel de Excelencia Empresarial, 70,08, muy por encima de los 45,37 que reflejan las pymes de 1 a 9 trabajadores.

En cuanto a los componentes de Índice Madrid Excelente, destaca el dato de Confianza de los Consumidores: 58,13, lo que supone que las empresas de la región muestran un importante desarrollo en este ámbito. Otra de las dimensiones a destacar es la de Responsabilidad Corporativa, por ser un concepto que cada vez cobra más peso en la economía madrileña. En este aspecto, las empresas de la región des-

tañan en el desarrollo de medidas relacionadas con la dimensión social de la RSC: el 84% de las empresas tiene Planes de Prevención de Riesgos Laborales; un 50% desarrolla políticas de conciliación de la vida personal y laboral; y un 33,9% de empresas afirma fomentar la participación en actividades sindicales.

En cuanto al conocimiento de empresas certificadoras de la gestión de calidad, la Cámara de Comercio de Madrid es la certificadora más conocida por los empresarios de la región, después de AENOR. El estudio, elaborado a partir de encuestas a 1037 empresas, es fruto del convenio firmado por la Cámara y la Fundación Madrid por la Excelencia el pasado año. Ambas instituciones se comprometieron a desarrollar una serie de actuaciones dirigidas a promover la calidad y la excelencia en las empresas de la región y contribuir activamente a potenciar la Excelencia en el tejido empresarial madrileño.

El 50% de las empresas madrileñas desarrollan políticas para conciliar la vida personal y laboral

JORNADAS

SENSIBILIZACIÓN AMBIENTAL (CAMERBUS)

Fecha: 21 de marzo
Horario: de 10:00 a 14:00 h.
Lugar: Griñón (Polígono Industrial La estación C/ Francia, 11 esq. C/ Italia, junto al Centro de Empresas Ática)

CAMERBÚS

Fecha: 23 de marzo
Lugar: Cubas de la Sagra
Jornadas: Jornadas de Autoempleo a las 11:00 horas y jornada de financiación y ayudas públicas y plan de ayudas para el pequeño comercio (FICO) a las 13:00 horas

INFORMACIÓN:

Oficina Territorial de la Cámara en Getafe
C/ Diésel, s/n. Polígono Industrial El Lomo
28096 Getafe (Madrid)

Tfno: 91 681 06 26 · Fax: 91 683 21 16
E-mail: gte7@camaramadrid.es

Getafe recicla



En los contenedores verdes se depositan sólo botellas, frascos y tarros de vidrio



En los contenedores amarillos se depositan sólo envases de plástico, latas y briks



En los contenedores azules se depositan sólo envases de cartón, papel, periódicos y revistas



LA RUTA DE LA MEMORIA

Los premios Getafe Empresarial en los noventa

“**T**odo un éxito”, con estas palabras Francisco Hita, por entonces concejal de Promoción Industrial, calificó la cuarta gala de los premios Getafe Empresarial que el Consistorio organizó en el restaurante Don Pepín la noche del 23 de marzo de 1990. Más de 400 personas, entre empresarios, políticos, curiosos y personalidades locales, se congregaron en el evento “que resultó ser más ágil y dinámico que los anteriores”, tal y como informó la revista *Acción Getafense* en su número 25.



Enaltecer el esfuerzo y la labor empresarial, tanto en el ámbito nacional como en el local, era el objetivo que perseguían estos galardones. Los premiados, entre los que se encontraban el fundador de El Corte Inglés, Ramón Areces, que recibió el premio al Empresario del Año a título póstumo; Antonio Beteré Cabeza, presidente del grupo Flex, reconocido en la misma categoría; y el Instituto Nacional de Empleo (INEM), distinguido como la institución pública que más había apoyado a Getafe, recibieron sus correspondientes trofeos. Pedro Eusebio, director general del INEM, recogió la esta-

tuilla de la mano del alcalde, Pedro Castro.

En la esfera local, empresarios y emprendedores ocuparon también un lugar sobresaliente. Los hermanos Barriopedro se alzaron con el galardón de empresarios del año, CESA resultó ser la firma más destacada y la distinción a la innovación tecnológica fue a parar a las manos del grupo Amper. Eurocor, una de las sociedades anónimas pioneras en el polígono de San Marcos, fue señalada por su labor y esfuerzo empresarial. La ya extinguida Radio Getafe también

nutrió la lista de ganadores. El reconocimiento al comercio recayó en Los Extremeños, una cadena de establecimientos alimenticios repartidos por los diferentes barrios del municipio. Por ejemplo, en Juan de la Cierva su local sito en la calle Badajoz, junto al centro cívico, era uno de los más populosos en los 90. Amelia Martín, vecina del barrio, realizaba allí sus compras semanales. “Creo que eran unos hermanos extremeños los que montaron las tiendas. El trato era muy amable y cercano y los precios su principal reclamo”.

Ya por aquel entonces Pedro Castro era reclamado para clausurar este tipo de actos. En su discurso abogó “por el esfuerzo de todos para fortalecer el tejido industrial” y señaló la importancia que tenía para Getafe la reciente puesta en marcha de dos servicios entonces novedosos: la ventanilla única y la euroventanilla. Facilitar los trámites a los industriales de la zona era la función que iban a cubrir estos dos sistemas. Los asistentes a la cita aguantaron estoicamente en pie las tres horas que duró la velada. En la instantánea que acompaña a

estas líneas, los galardonados posan junto a los citados Pedro Castro y Francisco Hita.

El próximo 29 de marzo se repetirá la misma estampa, pero con diferentes protagonistas, ya que la Agencia de Desarrollo Local, Getafe Iniciativas (GISA) ha elegido este día para celebrar la X Edición de los Premios Getafe Empresarial. Ya no será en el restaurante Don Pepín sino en la piscina cubierta de Getafe Norte donde se entregarán los galardones. En ediciones anteriores el Aula Magna de la Universidad Carlos III fue el escenario elegido para la celebración.

Ruth Holgado

Foto cedida por Pablo Cabellos

Si tienes una foto antigua y una historia que contar ponte en contacto con

Getafe Capital

por teléfono

91 684 04 92

o por mail

redaccion@getafecapital.com

2 Plazas de garaje gratis
Para viviendas de 4 dormitorios

1 Plaza de garaje gratis
Para viviendas de 2 y 3 dormitorios

mil ojos puestos en el acabado.

Mil ojos puestos en cada fase del proceso: desde el primer ladrillo a la última capa de pintura. Incluso tras la entrega de llaves: nuestro servicio postventa garantiza que usted dispondrá en todo momento de la misma atención que hemos puesto en su casa. Y ahora ya puede volver a mirar la imagen.

SOTODEL
BERCIAL

**CONSTRUCCIONES
ARRANZ ACINAS**
miramos por ti

VIVIENDAS DE 2, 3 Y 4 DORMITORIOS EN GETAFE PISOS Y DÚPLEX CON SOLARIUM
Situación privilegiada - Cerca de A42 - Junto a Estación El Bercial - Cercanías RENFE - Zonas comerciales y de ocio

Rafael Gutiérrez, director de la agencia administrativa local de la ONCE

“Mucha gente se afilia por desgaste de visión”

En Getafe son cerca de doscientos los afiliados a la ONCE que tienen deficiencias agudas de visión o son ciegos totales. Cada día se tienen que enfrentar a la aventura de salir a la calle y lidiar con señales, pasos de cebra mal señalados, autobuses sin plataforma, bolardos que se interponen en su camino... Muchas de estas quejas llegan a

Rafael Gutiérrez, director de la agencia administrativa local de la ONCE, que hace de intermediario con el Ayuntamiento, con el que mantiene una relación fluida. Desde la sede getafense se gestiona la venta del cupón, que cuenta actualmente con 61 vendedores, y se organizan diversas actividades para los socios.

“En el bulevar los pasos de cebra los han hecho en adoquín bicolor de un tono terroso sobre negro, y para un deficiente visual es difícil distinguirlos”. Esa es una de las quejas que diariamente llegan a la agencia administrativa de la ONCE (Organización Nacional de Ciegos Españoles) en Getafe, dirigida por Rafael Gutiérrez, que es a su vez la persona encargada de transmitir las reivindicaciones al organismo municipal correspondiente.

Aunque la localidad “no está mal del todo”, aún queda mucho por hacer en cuanto a barreras arquitectónicas se refiere. Las específicas de los ciegos son sobre todo semáforos (“que suenen, por favor”), toldos (“muchas veces están a una altura que no es la reglamentaria; el bastón lo llevas abajo y no detecta este obstáculo”), carteles volados, señales (“son grises, del mismo color que la acera, y los deficientes visuales no las ven bien”), o bolardos (“están muy bien para que no aparcen los coches, pero aquí los ponen tipo grapa y se puede meter el bastón dentro. Prefiero que sean más bajitos”). Esos son algunos de los caballos de batalla de Gutiérrez, que dirige la agencia desde 1992, tres años después de que se creara. También pide que se estudie la accesibilidad a los medios de transporte públicos, ya que “en Getafe no hay demasiados autobuses con plataforma baja, y los que la tienen extensible, no funcionan”.

Negociando el convenio

Su prioridad en estos momentos es llegar a un consenso con el Ayuntamiento en los términos de un convenio de colaboración que permita a la asociación tener una cierta independencia económica y que sistematice “cosas que se están haciendo por iniciativas personales de unos y de otros”. Además de impulsar la eliminación de barreras arquitectónicas, este acuerdo “promoverá actividades para la integración social y la concienciación ciudadana. Ya las hacemos todos los años en colaboración con otras asociaciones como AGEDEM, APANID o Trotamundos”. Una experiencia que a Gutiérrez le gustó especialmente, y que es posible que se retome con este convenio, fue la realización de charlas en colegios “explicándoles a los niños las dificultades que tenemos, las que nos encontrábamos por la calle, los obstáculos, cómo nos movemos...”. De momento, se está redactando el borrador de un documento que “tendrá que esperar a después de las elecciones. No podemos hacer una cosa precipitada,



por el mero ansia electoralista. Debemos madurarlo ambas partes”. Esta iniciativa beneficiará a los 193 afiliados con los que cuenta actualmente la ONCE en el municipio. Para ser miembro de esta organización hay que poseer “la deficiencia

visual que para la definición de ciego contempla la OMS: tener una agudeza de un décimo, que equivale a ver a un metro de distancia, o tener un campo visual reducido a 10 grados, que es ver por el canuto de un bolígrafo, más o menos”. El número

de niños que nacen con este problema ha disminuido, mientras que, por otro lado, “muchas gente se afilia por desgaste de visión: vista cansada, cataratas...”, que puede derivar en una incapacidad que en ocasiones es total. “De 170.000 ha-

bitantes, tener 200 afiliados a la ONCE no es una cosa alarmante”.

Actividades y servicios

La única cuota que tienen que pagar los socios son los algo más de 30 euros que cuesta la consulta del oftalmólogo que examina a la persona. “Si luego resulta ser afiliado, se le devuelve el dinero. Los servicios son totalmente gratuitos” y lo único por lo que se cobra es por algunas actividades socioculturales. “Es un precio simbólico, una fórmula para responsabilizar a la gente de que tiene que asistir una vez que se ha apuntado”. Han tenido mucho éxito talleres como el de taichí, “y en quince o veinte días empezaremos con las ofertas de otros monográficos como plantas medicinales, primeros auxilios, nutrición... según demande la gente”. La sede local no cuenta con monitores propios, que se desplazan desde la central de Madrid, siempre que haya un grupo superior a las diez personas.

También se organizan visitas “como, por ejemplo, al museo de la Aviación, al Tifológico, o al Planetario. Y todos los martes funciona una tertulia de 11.00 a 13.00 h., que está encaminada a gente mayor de 65 años o prejubilados. Se reúnen, hay una monitora que dirige las charlas y trata diversos temas: trae un recorte de prensa y debaten sobre él, otro día hacen un comentario literario o les deja que hablen entre ellos de temas que les interesan... eso genera que hagan amistades y salgan los fines de semana...”, explica Rafael Gutiérrez. La próxima excursión que se está preparando es a los pueblos blancos de Cádiz y se desarrollará durante el puente de mayo.

Cada martes y viernes, a la sede acude una trabajadora social que se encarga de canalizar la demanda de ayudas “asistencia a terceras personas o económicas”. Aunque el objetivo de las agencias locales es evitar el desplazamiento de los afiliados a Madrid, hay servicios que “no podemos prestar desde aquí”. Así, el plan de intervención personalizado, que enseña a quienes se han quedado ciegos cuando ya son adultos a valerse por sí mismos (“tomar puntos de referencia, marcar el botón de la lavadora para saber la posición en la que lo tienen que poner, cómo distinguir un traje de otro, porque no ve los colores, o guisar sin quemarse con el aceite”), se tiene que ofrecer en la central. “La última fase, en su barrio, cuando se realiza el curso de orientación, de manejo de bastón, es la única que se realiza aquí”.

El cupón, un clásico venido a menos

Históricamente, el cupón de la ONCE ha sido el método de financiación principal de la organización, que dispone de vendedores repartidos por todos los municipios. “En Getafe tenemos actualmente 61”, una cifra que crece paulatinamente. “El año pasado se incorporaron cuatro personas más”, explica Rafael Gutiérrez, director de la agencia administrativa. A pesar de que el número de trabajadores se ha incrementado, sólo desde hace algunos meses han mejorado las cifras de venta, “gracias a la lotería instantánea, el rasca, está evolucionando más favorablemente. El cupón tradicional y otros productos se han quedado un poco estancados. La competencia es muy dura, muy válida y muy diversa. El crecimiento es un poco vegetativo o incluso negativo”.

Aquellos afiliados a la ONCE que quieran trabajar como vendedores de cupón realizan la solicitud en la propia sede getafense. “Se le hace una entrevista de trabajo, para ver qué perfil nos va a dar en el futuro y también un reconocimiento médico que establece si la persona está capacitada para realizar esta labor”.

Los puntos de venta se van aumentando según el mercado lo pide, dependiendo de si los barrios están más saturados. “Uno de los que mejor ha respondido es la Alhóndiga y después San Isidro. Juan de la Cierva es un barrio con mucha zona comercial, pero no funciona tan bien, paradójicamente”.

El cliente del cupón es “siempre gente más mayor, alguien de la tercera edad, muy asentado y al que generalmente los cambios le asustan. Nos encontramos con el problema de que las maquinillas nuevas con las que se imprime el cupón, no las quieren ver ni en pintura. ¡Esto es un tique de la compra, a mí no me des esto!, nos dicen a menudo”. Los nuevos barrios son en los que más cuesta llegar al mínimo de ventas que tiene marcado cada trabajador. “Allí son parejas que trabajan los dos, que no están en casa, son lugares muy residenciales”.

Cuentan con convenios con grandes multinacionales como El Corte Inglés, que permite la presencia de un vendedor en sus instalaciones, aunque “en El Bercial no nos ha funcionado” y han tenido que sacar al trabajador y ubicarlo en otro lugar.

LOS MOLINOS / BUENAVISTA



Ágora
de la Vivienda Joven

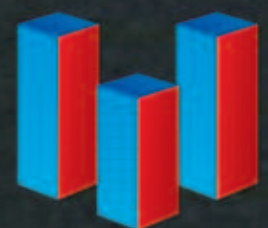

**GESTION
VIVIENDA
JOVEN**

Avda. General Palacio, 12 - 1º - 1 28902 Getafe
Tlf.: 91.696.35.66 - 91.665.05.76

El Recreativo visitará el Coliseum con aspiraciones europeas

Dos revelaciones cara a cara

Dice la Real Academia Española de la Lengua que revelación es la "manifestación de una verdad secreta u oculta". Y es ese secreto el que ha permitido que Recreativo y Getafe, que se enfrentarán en la vigésima sexta jornada de Liga, estén rivalizando por entrar en puestos de UEFA, siendo dos de los clubes de más bajo presupuesto de la categoría. El objetivo primordial declarado por ambos es lograr la permanencia, pero con la cifra de los cuarenta puntos en el bolsillo a falta de trece compromisos para finalizar la campaña, está ya prácticamente cumplido. La regularidad ha sido una constante en los dos. En el caso del Recre, en ningún momento ha bajado de la décimo segunda plaza de la tabla en estos meses. Valencia y Real Madrid han sufrido los embates del equipo andaluz, y ambos han caído derrotados ante el grupo que dirige un novato, Marcelino García Toral. Es el primer año en la máxima categoría del asturiano, que tomó las riendas del conjunto onubense la pasada temporada, en la que acabó alzándose con el campeonato de Segunda. La experiencia del técnico se limitaba a cuatro campañas en el



El Recreativo de Huelva en uno de sus enfrentamientos en el Coliseum.

Sporting, dos de ellas en el filial, y la que estuvo en el Lealtad de Tercera (1997/98). Parte del éxito cosechado el año anterior fue mérito del delantero de nombre impronun-

ciable (Ikechuckwu) y al que se le conoce por su apellido: Uche. Nacido el día de Año Nuevo de 1984, el nigeriano se llevó el trofeo Pichichi de Segunda División con veinte día-

nas en su haber. En su debut en Primera, ya ha conseguido seis goles en las veinticinco jornadas que se han disputado. Sin embargo, en esta edición ha encontrado un duro competidor dentro de su propio equipo: el francés Sinama Pongolle, que aterrizó en el mes de agosto procedente del Liverpool y que ya ha logrado ocho tantos.

El enfrentamiento en la primera vuelta entre el Getafe y el Recre en el Nuevo Colombino llegó en un momento delicado para la entidad andaluza, que encadenó tres derrotas consecutivas, entre ellas ante los madrileños, con un resultado de 1-2. Pachón y Manu fueron los artífices de los goles azulones, mientras que Sinama hizo lo propio para el conjunto local. Diferente podría haber sido el marcador si el delantero del Recreativo, Javi Guerrero, no hubiera fallado el penalti a favor que pitó el colegiado en el minuto 90 de juego, y que el Pato Abbondanzieri paró.

Raquel González

Getafe-Recreativo de Huelva
Coliseum Alfonso Pérez
Domingo, 11 de marzo, 17.00 h.

Los azulones viajan a La Coruña para enfrentarse al Depor

Caparrós: un técnico con personalidad

Masca chicle con fruición mientras observa desde el banquillo lo que hacen sus jugadores. Joaquín Caparrós no puede evitarlo: es un hombre nervioso, que vive por y para el fútbol, ahora dedicado al Deportivo de la Coruña. Él es el director de orquesta del rival que le espera al Getafe en tierras gallegas. Dejó, hace ya años, su puesto de funcionario en un pueblo de Cuenca para consagrarse a su pasión: entrenar. Deambuló por numerosos equipos de Tercera (Campillo, Motilla, Alcázar, Conquense o Mananares) hasta que el Recreativo de Huelva le dio la oportunidad de dar el salto al fútbol profesional: dos temporadas en Segunda B y ascenso a la categoría de plata. Al conjunto onubense Caparrós le guarda un especial cariño, al igual que al Sevilla, donde tuvo la oportunidad de darse a conocer en la máxima división nacional. A los hispalenses les llevó a Primera y posteriormente a la UEFA, en dos

ocasiones consecutivas, en 2003/04 y en 2004/05. Los cinco años que estuvo al frente del club dirigido por José María del Nido le sirvieron de aval para firmar la campaña pasada por un Deportivo de la Coruña en horas bajas, en el que era necesario acometer un lavado de cara en profundidad.

La máxima de este técnico nacido en Útrera es el trabajo y la motivación de sus jugadores, a los que pide intensidad en cada fracción del encuentro de turno... y en los entrenamientos. En un vestuario particular como es el gallego, Caparrós trató de imponer algunos de sus axiomas, como cenar juntos una vez por semana, pero no fueron bien recibidos y finalmente se tuvo que conformar con reunir a sus chicos una noche al mes.

El 4-4-2 es el sistema que preconiza en los casi veinte años que lleva en el banquillo. Y aunque no ha ganado ningún título, puede presumir de haber descubierto a futbolistas



Joaquín Caparrós, entrenador del Deportivo de la Coruña.

como José Antonio Reyes, Gallardo, Sergio Ramos, Jesús Navas o Julio Baptista. Trabaja duro con la cantera tratando de dar oportunidad a nuevos valores entre equipos de categorías inferiores. Supersticioso hasta la médula (no soporta el color amarillo, por ejemplo), está también obsesionado con la dieta de sus jugadores a los que ha prohibido tomar cualquier bebida con gas.

Después de un final de año en el que encadenaron tres derrotas consecutivas, enero comenzó bien para los de Caparrós, que hasta la pasada jornada, la vigésimo quinta, era el único equipo que no había perdido en 2007. El Betis rompió esa racha tras vencerles por la mínima. A pesar de ese resultado, se mantienen en la zona media de la tabla. También siguen vivos en la Copa del Rey, competición en la que lucharán por un puesto en la final.

Raquel González

itv
GETAFE - VALLECAS

EN GETAFE
ABRIMOS LOS
DOMINGOS

GETAFE: Ctra. Nacional IV, km. 15,400 · Tel.: 916955762

VALLECAS: Ctra. Villaverde - Vallecas Km. 3,5 (CTM) · Tel.: 917859198

Te lo ponemos fácil

Mejores, más rápidos, más cerca, más fácil y con nuevos horarios incluidos los DOMINGOS

LUNES A VIERNES

7:45 h. a 19:45 h.

SABADOS

7:45 h. a 13:45 h.

DOMINGOS

8:45 h. a 13:45 h.

Para su comodidad disponemos de teléfono de CITA PREVIA **902 154 000**

"EL BERCIAL RESIDENCIAL"

Dúplex, áticos y pisos de 3 y 4 dormitorios

- Videoportero
- Sistema seguridad
- Urb. privada con piscina y zonas ajardinadas
- Cocina amueblada
- Fachada térmica
- Trastero opcional



PELGA

I n m o b i l i a r i a

C/ Madrid 5, 2º A • Getafe - Madrid 28901

91 683 03 82

El conjunto de balonmano femenino afronta la recta final de la liga

Getasur: tres partidos contra el descenso

Tres partidos le restan al Getasur de balonmano femenino para finalizar la competición en Primera División Nacional, y aún sigue coqueteando con el descenso. "Hemos flirtado con él durante toda la campaña, pero sí que es verdad que ahora es un momento crítico", asegura Pedro Moreno, su entrenador. Tras la victoria ante La Costa-Mijas, "gente veterana que el año pasado jugaron el ascenso a División de Honor y éste se han quedado a las puertas", han conseguido salir de las dos últimas posiciones que significan el descenso inmediato a Segunda.

"Ahora dependemos de nosotros mismos", explica Moreno al hablar de los próximos encuentros que les esperan. Se verán las caras con el Leganés, "que empezó la temporada muy bien, pero ha bajado de nivel. Es un partido que, por la rivalidad que existe entre ambos clubes, siempre es diferente, aunque ya no se juegan nada". El partido que puede ser decisivo es el que disputarán frente al Somar, uno de sus rivales directos en la lucha por mantenerse. "Cuando jugamos ante ellas en casa perdimos por tres goles", lamenta el entrenador. El enfrentamiento final será ante uno de los equipos punteros de la división, el Málaga, actualmente segun-



do en la clasificación con un encuentro menos, que previsiblemente "esa jornada ya no se juegue nada, pero de todas formas será un partido muy complicado". La derrota ante el Universidad de Murcia por tres goles en el mes de

enero o el empate ante un rival directo como el Mayfo Maracena de Granada, hace apenas tres semanas, fueron golpes duros para las jóvenes jugadoras del Getasur. "Están tocadas aunque tienen la ilusión de poder salir adelante". La

competición regular finalizará el 24 de marzo.

Temporada difícil

"Este año ha sido muy duro porque contamos con un equipo muy joven, nutriéndonos prácticamente

de la cantera. Nuestros rivales de la zona, como el Móstoles, el Alcobendas o el Leganés, han invertido más dinero y han fichado bastante. Nosotros no nos movemos en esa misma dinámica económica". De hecho, conseguir un patrocinador fuerte que invierta dinero es uno de los caballos de batalla de Moreno desde que dirige el equipo. Una de sus principales fuentes de financiación es la subvención anual que les concede el Ayuntamiento y que está previsto que se firme el jueves, 8 de marzo.

El Getasur ha vivido momentos críticos durante la presente campaña, con lesiones graves de jugadoras importantes como Eugenia de Blas, "que se rompió el menisco interno, el externo, el ligamento cruzado y el lateral"; o las dificultades que han tenido otras para compatibilizar su actividad laboral con los partidos, situación en la que se encuentra Virginia Cabañas. "Ha habido partidos en los que hemos ido con tres chicas del juvenil". Aunque es una situación "complicada, creo que no es irreversible", explica animado Moreno.

Raquel González

Getasur-Balonmano Leganés
Polideportivo San Isidro
Domingo, 11 de marzo, 12.00 h.

Yeray Jiménez y Arancha Pinacho participan en el torneo de Leganés el 10 y el 11 de marzo

Por una medalla en el Campeonato de España de judo

Los días 10 y 11 de marzo, el Pabellón de Europa de Leganés acogerá el Campeonato de España de judo sub 20 en el que participarán Yeray Jiménez y Arancha Pinacho, pertenecientes al club Manuel Jiménez. El derecho a luchar en la prueba nacional se lo ganaron en el torneo autonómico, en el que consiguieron sendas medallas de oro y bronce, respectivamente. "Es difícil subir al pódium, porque hay mucho nivel, pero creo que tengo posibilidades", asegura Yeray, que ya concurrió a esta experiencia, aunque se quedó sin trofeo. "Este año es en casa y no hay que hacer viaje, así que estaremos más descansados. Irá gente de nuestro gimnasio, amigos, familiares". En esta edición confía en alzarse con "el oro. Voy a por él". Su rival más destacado es "Francisco Sánchez, de Valdemoro", al que ya conoce bien tras haberse visto en algunas ocasiones sobre el tatami. "Sólo nos enfrentaríamos en la final".

Arancha Pinacho está más preocupada por los cruces que le pueden tocar y desea evitar "a las canarias". A sus 16 años, lleva casi una década dedicándose a este deporte, en el que se



Yeray Jiménez, de azul, sobre el tatami.



Pinacho, con su bronce del Campeonato de Machid.

ha alzado con diversas medallas en el torneo autonómico, la última, un bronce, y también ha participado "en algún internacional, como el Villa de Madrid, donde quedé quinta". El Cam-

peonato de Madrid "fue muy duro. Perdí mi primer combate ante una judoka bastante buena y tuve que ir de repesca el resto del torneo". Afronta con ilusión su próxima cita. R.G.

Jornada para estudiar las políticas deportivas

Con la asistencia del presidente de la Federación de Municipios de Madrid, Luis Partida, y el alcalde de Getafe, Pedro Castro, se presentó la jornada *El libro blanco del deporte*, que pretende realizar un estudio sobre la situación actual en la que se encuentran las distintas localidades y cuáles son los principales problemas deportivos a los que se enfrentan. Dirigida específicamente al ámbito escolar, con esta iniciativa se analizarán las políticas que se están llevando a cabo, explicó el alcalde. A lo largo de la mañana intervinieron Juan Manuel Hueli, jefe de área de la subdirección deportiva del Consejo Supe-

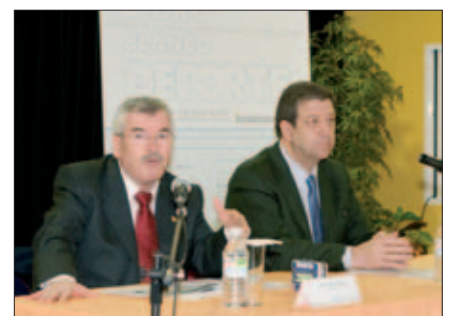

rior de Deportes, o Javier Sampedro, decano de la Universidad Politécnica de Madrid en la rama de INEF. R.G.

Un maestro de Okinawa en el colegio Ortiz Echagüe



Toshio Tamano, de 64 años, uno de los últimos maestros vivos que enseña *kobudo*, el arte tradicional de la lucha forjado en la isla japonesa de Okinawa, ha visitado el colegio Ortiz Echagüe. La escuela getafense Shorei Kan organizó un encuentro nacional de instructores en el que Tamano compartió sus conocimientos. Además, los alumnos se examinaron para

conseguir la categoría de cinturón negro. El 2 de marzo "todo aquel mayor de 16 años no practicante pudo participar en las actividades, un curso de *daruma taïso* [gimnasia oriental] y otro de *kobudo*", según Manuel Sánchez, profesor y organizador. El resto del fin de semana se reservó para realizar exámenes de grado y formar a instructores de distintas provincias españolas. P.R.

Las obras del Bercial obligan a modificar el recorrido

La carrera popular Intercampus celebrará su novena edición

Alrededor de 1.500 atletas participarán el próximo 18 de marzo en la IX Carrera Popular Intercampus, organizada por la Universidad Carlos III en colaboración con los ayuntamientos de Leganés y Getafe. La salida se realizará desde la plaza pública del Campus de Leganés, cumpliendo con la rotativa anual que lleva realizando durante toda su historia, comenzando cada edición en una de las dos localidades. El recorrido ha sido modificado por las obras del barrio del Bercial: el anterior paso por el puente sobre la carretera de Toledo, actualmente cortado, ha sido trasladado a la siguiente salida, entre El Bercial y la zona industrial de El Rosón.

Como cada año, la recaudación del evento "será destinada a una causa solidaria, esta vez al proyecto *En acción por el clima* de Ecologistas en Acción", según declara Teresa Núñez, coordinadora del Área de Deportes del Servicio de Información Juvenil y Actividades de la Universidad. La iniciativa de la ONG pretende concienciar a la población del problema del calentamiento global y el cambio climático. Además,



Núñez explica que se han tomado una serie de medidas para que "la Intercampus sea una carrera lo más ecológica posible, reciclando todo lo que podamos, cambiando bolsas de plástico por otras de papel y usando material especial no contaminante en folletos y pancartas".

10 km sobre asfalto

Con diez kilómetros de recorrido sobre carretera, la participación está

abierta a toda persona mayor de 16 años. El precio será de 7 euros para los externos a la universidad y de 3,5 para los internos, tanto alumnos como profesores y personal administrativo y de servicio. Los grupos de más de diez personas provenientes de centros de secundaria de la Comunidad de Madrid y los atletas inscritos en clubes de atletismo de Leganés y Getafe podrán disfrutar de la Intercampus de forma gratuita. El

plazo de inscripción está abierto hasta el próximo 14 de marzo. Existen once categorías, divididas en masculina y femenina. Los organizadores han querido dotar al encuentro de valor oficial, siendo válidas las marcas que se batan en ella como carrera popular de inscripción abierta y como carrera universitaria. Además, desde anteriores ediciones se ha trabajado, en boca de los organizadores, para que sea

lo más accesible posible para personas con minusvalías (hay tres categorías para discapacitados) y fomento los valores deportivos entre los jóvenes de secundaria, promoviendo la participación de institutos. También habrá una dotación económica para los ocho primeros ganadores de las categorías absolutas, además de un premio especial de cien euros por marca establecida. Todos los participantes recibirán una camiseta conmemorativa y avituallamiento líquido y sólido tras la prueba.

Por otra parte, ayuntamientos y universidad han puesto un servicio gratuito de autobuses entre los dos campus para dar todas las facilidades en materia de transporte a los participantes. Renfe tampoco pedirá billete a las todas las personas que enseñen el dorsal en las líneas C4 y C5 de Cercanías desde las ocho de la mañana hasta las cuatro de la tarde.

Pablo Rivas

Carrera Popular Intercampus
Salida: Campus de Leganés
Meta: Campus de Getafe
Domingo, 18 de marzo, 10.00 h.

PROYECTOS & SERVICIOS

astron



Gestiones Urbanísticas
Promoción de Suelo

C/ Ricardo de la Vega, 3 - 2ºB • Getafe / Madrid • Tel: 91 601 09 71 - Fax: 91 681 05 63

Gerardo Errasti Bocourt, ex miembro de la contrainteligencia cubana, ha publicado *El camino a Al Andalus*

“Mi novela muestra cómo piensan y actúan los terroristas islámicos”

La novela *El camino a Al Andalus*, que firma el escritor cubano Gerardo Errasti, se presentará el 14 de marzo en la localidad, coincidiendo con el tercer aniversario de los atentados del 11-M y con la celebración del juicio del mayor ataque terrorista perpetrado en España. Este getafense de adopción muestra a través de una historia de

espías los entresijos de los grupos islamistas. Cómo piensan y actúan los terroristas queda plasmado en las más de 600 páginas que conforman el libro. Su experiencia como agente del contraespionaje cubano y sus andanzas en tierras africanas le han servido para conocer a estos grupos integristas.

Cuando Gerardo Errasti comenzó a escribir su novela *El camino a Al Andalus*, allá por el año 1999, como él mismo puntualiza, la alargada sombra del integrismo islámico “aún no pendía sobre Europa”. Emigrante cubano, aterrizó en España el 27 de abril de 2001. Venía de Sudáfrica, donde este ex miembro de los servicios de la contrainteligencia del régimen castrista vivió un episodio que le hizo ponerse tras la pista de los grupos islamistas.

“Mucha gente se preguntará qué hacía un cubano en África”. Durante su juventud Errasti compaginó sus estudios de Derecho con la formación como oficial de la contrainteligencia cubana. “Tras cinco años ejerciendo como oficial operativo, lo que la CIA llama oficial de caso, para el régimen castrista”, Errasti decidió abandonar esta actividad para dedicarse a la abogacía. “Ejercicio durante once años hasta que me empieza a apetecer salir de la isla y conocer mundo”.

Cuando comenzó a tramitar sus papeles con inmigración se encontró con una serie de impedimentos. “Cuba alegaba que por mi pasado de espía podría disponer de información privilegiada y me negaban el visado”. Es entonces cuando, desilusionado, Errasti inició su batalla particular. “Llego a escribir a Nelson Mandela y, para mi sorpresa, éste me responde invitándome a Sudáfrica”. Consiguió arreglar sus papeles y voló hacia el continente negro, donde trabajó en una compañía financiera. “Una vez allí comienzan a suceder cosas. Unos sujetos empiezan a matar gente en la calle de forma indiscriminada. Estas personas argumentaban que lo hacían porque estaban luchando en aras de la virtud y contra la corrupción. Después, estos mismos individuos empiezan a asesinar a la policía y a los jueces... Surgió algo que yo desconocía: la aparición de un brote islamista”.

El 11-S y el 11-M

Estos acontecimientos provocaron la salida de Errasti de Sudáfrica. Su destino: la capital española. “Llego a Madrid con determinadas preocupaciones acerca de estos grupos y pronto detecto que aquí apenas se hablaba de ello”. Tuvo lugar el 11-S. “Cuando esto pasa yo ya había escrito mi novela *El camino a Al Andalus* y en ella ya se mostraba cómo piensan y actúan los terroristas. Elegí este título porque todas mis investigaciones, basadas en lo que los medios de comunicación contaban que estaba pasando en el mundo, apuntaban a que la conquista de Al



El escritor Gerardo Errasti, sentado en los escalones de la entrada del Teatro García Lorca.

“Entre mis amigos hay víctimas de estos atentados. Ellos mismos, al leer mi libro, me han manifestado que la principal conclusión que sacan es que había indicios para esperar un ataque”

Una de espías

El camino a Al Andalus es en esencia una novela de espionaje. La trama arranca cuando el servicio de inteligencia israelí, el MOSSAD, logra informaciones sobre planes islamistas contra España, “buscando su justificación en aquel Al Andalus histórico que para algunos integristas se mostraba irrenunciable”. Es así como Gerardo Errasti resume la primera trama con la que comienza su historia. Ante esta alerta, el servicio secreto español comienza a preparar a un hombre para infiltrarlo entre los terroristas.

El escritor ha utilizado sus conocimientos como agente de la contrainteligencia cubana para explicar cómo se lleva a cabo una búsqueda de estas características. “Una segunda subtrama envuelve a varios servicios secretos como la CIA y el espionaje argelino. Es entonces cuando el lector se sumerge por el

mundo interior del islamismo integrista combatiente”, a la vez que descubre algunos secretos de la guerra fría. La trama se sucede cuando el espía español infiltrado en este grupo coincide con otra agente enviada por el servicio secreto israelí.

“En esta novela los personajes conversan, se expresan mucho”, explica el autor, que afirma intentar actuar en sus escritos. “Concretamente en éste son los musulmanes moderados los que hablan con los integristas. A través de sus conversaciones yo dibujo sus perfiles y personalidades”.

Errasti deja clara una cosa: “*El camino a Al Andalus* no es un libro de religión. Es una historia sobre terroristas, sobre aquellas gentes que ponen bombas utilizando argumentos como la lucha contra los infieles o los paganos. Es una novela de espionaje escrita gracias a la información destapada en la prensa”.

Andalus era el objetivo de estos colectivos. Sorprendentemente, hace sólo ocho meses que el segundo de Bin Laden declaró que uno de los fines islamistas era ese”, asegura Errasti.

Cuando el 11 de marzo de 2004 se produjeron los atentados en las estaciones madrileñas de Atocha, El Pozo y Santa Eugenia, el autor empezaba a pasar a ordenador su novela manuscrita, “ya que para poder registrarla me exigían una copia impresa. De ahí que su publicación haya sido posterior al 11-M, a pesar de haber sido redactada mucho antes”. Recuerda con gracia cómo durante un tiempo una amiga suya leyó el manuscrito de su novela en el suburbano. “Cuando se produjeron los atentados dejó de hacerlo. Si los de al lado se fijaban en lo que ella estaba leyendo le miraban con caras raras”.

Incluso Errasti sintió miedo mientras se documentaba para crear esta historia. “Me mudé varias veces de residencia y porteaba mis recortes de prensa y mis anotaciones en bolsas negras de basura. Pensaba que si un día algún policía me paraba y registraba estas bolsas me tomaría por loco”.

Pero tal y como él mismo confiesa “al final mereció la pena, ya que el registro de mi novela fue el primer papel legal que obtuve en España”. El ordenador portátil de su amigo y las sabias recomendaciones y correcciones de éste eliminaron expresiones típicamente cubanas y las sustituyeron por otras que castellanizaron el texto.

Ligada a la actualidad

El próximo miércoles, 14 de marzo es el día elegido para la presentación de la novela de este cubano, getafense de adopción.

Su puesta de largo coincide con el tercer aniversario de la masacre perpetrada en Madrid por un grupo de terroristas islámicos a los que actualmente juzga la justicia española. “Es una pena que la publicación de este libro se haya demorado tanto. Pero, si esta novela policiaca y de espionaje se hubiera publicado antes del 11-M la gente no la hubiera aceptado”. Hace esta afirmación “porque desgraciadamente entre mis amigos hay víctimas de estos atentados. Ellos mismos, al leer mi libro, me han manifestado que la principal conclusión que sacan es que había indicios para esperar un ataque de este tipo y se lamentan de que nadie de las altas esferas lo previera”.

Aunque esta es la primera novela que Errasti publica en España “próximamente verá la luz otra”.

Ruth Holgado

INFORMACIÓN AL CIUDADANO



**ACTUALIZACIÓN
ENERO 2007**

*Cerca de 4.000 plazas
entregadas en
Septiembre de 2007*

Plan Municipal de
Aparcamientos
2004-2008
Getafe

Más espacio, más ciudad

**i OFICINAS DE
INFORMACIÓN**

Ayuntamiento de Getafe
Servicio de Información
Plaza de la Constitución, 1 - Planta baja
Tfno. 91. 202.79.00

Getafe Iniciativas
Iniciativas y Servicios
Especializados I.S.E.S.
Calle Diesel, s/n (CENTRO DE CALIDAD)
Polígono El Lomo
Teléfono 91. 601.13.50
Horario: 8 a 15 horas

**Empresa Municipal
del Suelo y la Vivienda**
E.M.S.V.
Plaza Obispo Felipe Scio Riaza, 2 1ª pta
Teléfono 91 601 90 99

*Para los aparcamientos de
la calle Madrid con calle Depósitos;
Plus Ultra; Valdemorillo; Jilguero;
calle Alicante con avenida de Aragón
y calle Gabriel Galán con Felipe Calleja*

Información:
Roblepark. S.L
Teléfono 91 687 89 88
Horario: 18 a 21 horas

Vehículos abandonados (Los Olivos)	800	Entregado
Plaza del Lavadero	101	Entregado
Plaza del Matadero	104	Entregado
Calle Cataluña	504	Entrega Junio 2007
Avenida General Palacio	270	En proyecto
Calle General Pingarrón	273	Prox. adquisición Ayto.
Calle Plus Ultra (fase I y II)	220	Comienzo obras verano 2007
Calle Béjar	220	Entrega sep/oct 2007
Calle Valdemorillo	240	Comienzo obras verano 2007
Calle Jilguero	348	Comienzo obras verano 2007
Calle Alicante - Avenida de Aragón	220	Comienzo obras verano 2007
Calle Gabriel y Galán - P. Felipe Calleja	243	Comienzo obras verano 2007
Calle Cónsul	460	Entrega sep/oct 2007
Avenida Juan de la Cierva - Calle Madrid	250	Entrega junio 2007
Polideportivo San Isidro	465	Entrega junio 2007
Parque Castilla La Mancha	350	En estudio
Avenida de las Ciudades	132	Entrega verano 2007
Calle Leoncio Rojas	365	Entrega sep/oct 2007
Avda. Reyes Católicos/Calle Estudiantes	290	Entrega julio 2007

5.855

Getafe. Capital del Pensamiento Social

AYUNTAMIENTO DE GETAFE

Francisco J. de los Ríos es fundador, actor y guionista de Teatro del Sótano

“Nos manchamos con la suciedad de la gente, trabajamos sobre ella y hacemos arte”

Teatro del Sótano lleva ya quince años sobre los escenarios. En 1992 se fraguó en Móstoles, con el nombre de Carpe Diem Teatro, como un grupo que apostaba por fórmulas alternativas. Francisco J. de los Ríos, uno de sus fundadores, además de actor y guionista, explica las bases de su proyecto con máximas que no dejan indiferente: “Nuestras

obras nacen de ese sótano donde se guardan las cosas que no queremos ver, donde duermen las cosas que nos asustan. Bajamos al sótano para enfrentarnos a todo eso, buscamos en el arcón las fotos y los vestidos de los muertos, nos manchamos con la suciedad de la gente, trabajamos sobre ella y hacemos arte con ello”.

Francisco J. de los Ríos llega a la cita solo. O quizá no tanto. Jerzy Korda, su alter ego, “una especie de Gregory House polaco con muy mala leche”, le acompaña. “Digamos que nos repartimos funciones Jerzy y yo; él escribe un tipo de obras, yo escribo otras; él es más divertido, la comedia ácida es más su terreno. La verdad es que es buenísimo, a la gente le encanta”, comenta entre risas el fundador, guionista y actor de Teatro del Sótano. Este personaje ficticio es quien ha firmado varias de las obras de la compañía, entre ellas el texto de *¿Por qué las hormigas hacen huelga?*, obra ganadora de los premios al mejor grupo, dirección, actor principal y actriz de reparto en el XVI Certamen de Teatro Villa de El Álamo del pasado 2006.

Exhibición psiquiátrica

La formación la crearon Jennifer Baldoria y De los Ríos a la edad de 25 años. Ambos venían de un grupo independiente, Teatro Alcores. “Cuando lo dejamos teníamos una necesidad de seguir haciendo cosas”, y empezaron con un monólogo llamado *La voz humana*. Él hacía de conferenciante “en una especie de exhibición psiquiátrica” y presentaba a una actriz que se había vuelto loca. Pasearon el espectáculo por casas regionales, “aquello funcionó y entramos en la Delegación de Juventud de Móstoles, nuestra casa y sede durante muchísimo tiempo”. Poco a poco empezaron a llegar personas interesadas en ingresar en Carpe Diem Teatro, que se iba haciendo un nombre en la ciudad.

Con nostalgia habla de “aquel momento mágico” en el que crearon una escuela para jóvenes, entre 1997 y 2001, “un proyecto que aún tenemos en mente y que nos gustaría volver a hacer aquí, en Getafe”. Consistía en impartir “una formación seria, interesante, sin una metodología; cada uno entraba y se potenciaban los recursos individuales del actor”. En esa época la formación llegó a ser muy numerosa “porque saltaban de la escuela al grupo de teatro”. Para ellos “lo más importante era que cada montaje sirviera como aprendizaje”, y que “la escuela planteara una alternativa para quien quisiera aprender teatro y no se lo pudiera permitir”.

Propuestas cañeras

Fue alrededor de 2000, año en que cambiaron el nombre a Teatro del Sótano, cuando, en opinión de Francisco, el colectivo despegó definitivamente: “Entonces dijimos: vamos a ir a por lo que nos gusta, el teatro alternativo, propuestas cañeras”. Así comenzaron a representar por las salas del circuito *underground* de Madrid, además de seguir participando en festivales no profesionales: los



Un momento de la obra *El escándalo Hellfield*.

“Queremos reinventar el concepto de teatro-espectáculo familiar, los padres se ríen casi más que los críos y eso es muy bueno”

“En esta época estamos en un momento de crispación increíble, no puedo mostrar sexo en escena, pero si lo hago en broma, sí”

“Fuimos invitados por la Delegación de Juventud de Móstoles a abandonar el espacio que teníamos, el cual era como nuestra casa”

“¿De qué nos escandalizamos?”

Para Francisco J. de los Ríos, miembro de Teatro del Sótano, “en esta época estamos en un momento de crispación increíble, no puedo mostrar sexo en escena, pero si lo hago en broma, sí”. Está preocupado porque “no nos escandalizamos por ver una matanza en los informativos, pero no puedo mostrar violencia en mi teatro, es absurdo, ¿de qué nos escandalizamos?”. Para él esto es muy importante y su intención es criticar “toda esa hipocresía”. Pone el ejemplo de lo que les sucedió en el Festival de Brunete: Tras haber sido seleccionados para actuar, fueron “censurados” junto con otros dos grupos, “qué

casualidad, nosotros, con una obra sobre el Marqués de Sade, un grupo de Alcorcón que llevaba *Terror y caída del III Reich* y otro que llevaba una obra de homosexuales en la cárcel. Es una pena, pero estas cosas pasan más a menudo de lo que creemos”. Sus espectáculos siempre se han caracterizado, en boca de De los Ríos, por ser “muy críticos, hacemos análisis sociales muy duros”, aunque reconoce que han “claudicado. No es que hayamos tirado la toalla, pero se ha hecho la concesión, haciendo un humor sarcástico cuando podríamos hacer un teatro mucho más duro”.

Concurso Nacional de Teatro Ciudad de Utiel, en Valencia, el Certamen de Teatro de Naval Moral de la Mata, en Cáceres, o los festivales de Rivas Vaciamadrid y El Álamo, además de la Muestra Nacional de Teatro de Cámara, en Getafe, son nombres que se repiten en su currículum desde 1994. En la actualidad trabajan en *El escándalo Hellfield*, “nuestra gran apuesta para esta temporada”, la cual esperan representar pronto en la ciudad. La obra trata de “un libertino, pervertido e inmoral” que se dedica a contar relatos para escandalizar a sus oyentes”. El personaje contará tres de estas historias con una duración de una hora y media aproximadamente.

De Móstoles a Juan de la Cierva

Su marcha de Móstoles tuvo lugar tras ser “invitados por la Delegación de Juventud a abandonar el espacio que teníamos, el cual era como nuestra casa. Hubo un cambio político en la ciudad y parece ser que lo que nosotros estábamos ofreciendo no cabía”. Califica el traslado de “lamentable y dramático”. Llevaban más de diez años en el local que habían habilitado en la delegación, “incluso construimos un escenario”. Cuenta cómo les dijeron que tendrían uno nuevo, “en mi opinión, un poco cínicamente”. Así fue como fueron a parar al Centro Cultural Joan Miró. Pero no era “el lugar más adecuado. Hacemos un teatro muy visceral, a veces nos confunden con el nombre de Teatro del Grito. Había unos ventanales enormes que no nos dejaban crear las atmósferas necesarias... y claro, no se puede pegar un berrido si en la sala de al lado están haciendo un taller de pintura”. Por lo que decidieron marcharse pasando dos años ensayando “donde podíamos, en oficinas, en casas, etc”.

Este periplo concluyó al domiciliarse en la ciudad, en el Centro Cívico Juan de la Cierva. Afirman sentirse “como un niño con zapatos nuevos”. El Ayuntamiento les ha cedido una sala, “pero cuando el teatro del centro está vacío nos bajamos a ensayar ahí. Es una gozada, estamos muy a gusto, incluso me planteo vivir en Getafe”. Explica que ya conocía el centro, al haber realizado en noviembre tres montajes de la sección infantil del grupo (llamada Disdocalia Teatro) con la que representan espectáculos dramáticos y de guiñol. “En 2005 decidimos aparcar nuestra actividad en la interpretación para adultos e investigar en estos campos. Queremos reinventar el concepto de teatro-espectáculo familiar, los padres se ríen casi más que los críos y eso es muy bueno, porque si los niños ven que su padre se ríe, ellos también lo hacen y lo comparten”.

Pablo Rivas

Mejorando cada día



GREMOBA

Instalación e Ingeniería

Oficina Técnica

Proyectos Técnicos

Protección contra incendios

Instalaciones de Aire Acondicionado

Instalaciones de telecomunicaciones

Mantenimiento de alumbrado

Instalaciones Eléctricas alta y baja tensión

C/ Sindicalismo, 1 • P.I. Los Olivos • 28906 GETAFE (Madrid) • Telfs.: 91 696 49 93 • 91 683 05 12 • Fax: 91 684 32 66
gremoba@gremoba.com • www.gremoba.com

disfruta getafe

MÚSICA - ARTE - TEATRO - COMER - COPAS - PLANES

ESCAPADA - COMPRAS - CINE

BARES Y TAPAS

a tapear
TU LOCAL DE CAÑAS Y TAPAS
RACIONES, TOSTAS y MONTADITOS
PANTALLA GIGANTE
C/ Arboleda, 7 • 645 667 120

A TAPEAR
C/ Arboleda, 7
Teléfono: 645667120

COCINA FRESCA
VINO DEL PAÍS
Al Pan, Pan Vinoteca
Teresa de Calcuta, 2
(Frente al Coliseum)
912285474-675975515

AL PAN, PAN VINOTECA
Av. Teresa de Calcuta, 2
Teléfono: 912285474

Bar BOLI
Buenos aperitivos
C/ Carabanchel, 5
91 287 93 32

BAR BOLI
C/ Carabanchel, 5
Teléfono: 912879332

Bar-Restaurante DAMICO'S
• Menú diario
• Raciones y tapas
• Comidas por encargo
C/ Valdemoro, 62 • 916823483

BAR-RESTAURANTE DAMICO'S
C/ Valdemoro, 62
Teléfono: 916823483

Cervecería LA PENÚLTIMA
TAPAS, RACIONES, BURGUER
FÚTBOL en PANTALLA GIGANTE
GRIFOS DE CERVEZA EN LAS MESAS
C/ Fuenlabrada, 12 • 680985108

Festejos La Penúltima...
Te organizamos tu fiesta privada,
cabea, streeplease, fiesta de espuma,
lo que se te ocurra,
DEJALO EN NUESTRAS MANOS
FINCA PRIVADA
Información: 680985108

El Anticuario
ESPECIALIDAD EN
RACIONES DE TODA LA VIDA
Plaza Canto Redondo S/N • 916842596

CERVECERÍA LA PENÚLTIMA
C/ Fuenlabrada, 12
Teléfono: 680985108

EL ANTICUARIO
Plaza Canto Redondo, s/n
Teléfono: 916842596

Bar EL CASTELLAR ENOTECA
CERVEZAS-VINOS
ESPECIALIDAD EN ANCHOAS
VERBENA DE AHUMADOS
C/ Carabanchel, 10

EL CASTELLAR
C/ Carabanchel, 10

Bar EL LOCAL
• Buenos aperitivos
• Raciones
• Tostas variadas
Plaza Magdalena s/n (Junto Catedral)

EL LOCAL
Plaza Magdalena, s/n
(Junto a la Catedral)

El Rincón del Tío Eulogio
RACIONES • TAPAS
MENÚ ESPECIAL
SÁBADOS Y DOMINGOS
GRAN TERRAZA DE VERANO
Avda. Rigoberta Menchú, 11
91 601 73 02

EL RINCÓN DEL TÍO EULOGIO
Av. Rigoberta Menchú, 11
Teléfono: 916017302

El Viajero de las Tapas
C/ Sánchez Morate, 10
91 228 47 01
Cómete el mundo
Viajamos por todo el mundo
para traerte las mejores tapas

EL VIAJERO DE LAS TAPAS
C/ Sánchez Morate, 10
Teléfono: 912284701

Café - Bar EL ZOPICO
DESAYUNOS
TAPAS
RACIONES
C/ Hormigo, 3 • 916840443

EL ZOPICO
C/ Hormigo, 3
Teléfono: 916840443

La cerveza bien tirada
Disfruta de nuestras
gambas o langostinos
por 6 euros el plato
Taberna
Entre Cañas
C/ Polvoranca, 5

La televisiva, y vecina por un tiempo, **Carmen Machi**, sube al Lorca, con *Auto*, después de 20 años

“Teatralmente, claro que he nacido en Getafe”



Hace como veinte años que la televisiva, y vecina del municipio durante su adolescencia y parte de su juventud, Carmen Machi (Aída en Tele 5) subió a un escenario local. Transcurrido ese tiempo le esperan de nuevo las tablas del García Lorca, aquellas que ya pisara al poco de abrirse el auditorio para actuar por última vez, hasta ahora, en Getafe. Fue aquel “un espectáculo peculiar” dedicado al poeta andaluz. Algo así como pseudoteatro, casi ni lo cuenta. Esta vez viene a representar la obra *Auto*, escrita hace 15 años por Ernesto Caballero y puesta en escena entonces bajo su dirección, como ahora. Es una comedia pero “especial porque es un humor muy inteligente”, define Machi. Aparte de ella, el elenco protagonista está compuesto por Vicente Díez y Marisol Rolandi, que ya intervinieron en la primera versión, y Eva Santolaria, que debuta en el teatro y cuyo papel se lo debe a Machi, quien la propuso para hacer de autoestopista. Cuatro figuras: la esposa, que le da vida Carmen Machi, el marido, la cuñada y la autoestopista que recogen en el coche de camino al campo, un domingo. Tienen un accidente y los personajes se dan cita en un espacio alegórico para intervenir en un juicio. No saben si comparecen como acusados o testigos. Sus conversaciones dan las pistas. “Es una comedia que ironi-

za con las miserias del ser humano y cuestiona temas como el consumismo, la comunicación, en fin, los grandes problemas de la sociedad. Yo la defino como una genialidad del autor”. De Ernesto Caballero dice que “es un dramaturgo que hila muy bien las situaciones humanas”. Machi ha trabajado a su lado a menudo. “Creo que es el quinto montaje que hago con él, aparte de textos suyos. Siempre es muy placentero”. La compañía El Cruce ha recuperado *Auto*, que lleva en cartel desde octubre. Carmen Machi apunta que en el texto no hay diferencias con la primera versión. “Ha habido alguna adaptación de conceptos”. El ejemplo que pone, los electrodomésticos, que han evolucionado. “Ha cambiado más el enfoque, la puesta en escena, cómo ha conducido la visión. Ahora es más realista”. En ningún momento se saben los nombres de pila de las personas representadas. “Supongo que lo que hace Ernesto es generalizar en el buen sentido, porque da igual su nombre, importan las situaciones”. “Un personaje por sí mismo no vale nada”. La esposa “es consecuencia de cómo es el marido y cómo es la cuñada. Es un ama de casa en toda regla y por desgracia muy triste. No tiene hijos. Es una mujer obsesionada absolutamente por la última batidora, el último termo...”. ¿Algún punto en común con Aída? “En absoluto. Ya

ENTRE CAÑAS
C/ Polvoranca, 5

KEOPS
Peña getafense “LOS GETAGENIOS”
C/ Emilia Pardo Bazán, 6
28053 GETAFE NORTE
Tel. 91 683 73 02

KEOPS
Emilia Pardo Bazán, 6
Teléfono: 916837302

L'ANTIGUA
Av. de las Ciudades, 5
Teléfono: 912958074

CERVECERÍA - TAPERÍA L'ANTIGUA de Getafe
Especialidades:
Canapés - Ahumados
Tapas de Cocina - Ibéricos
Avda. de las Ciudades, 5 • 912958074

La Barrica
Cafés, Tapas y vinos
C/ Magdalena, 11

LA BARRICA
C/ Magdalena, 11
Teléfono: 916651368

ESQUINITA VINOTECA
TAPAS • VINOS • COPAS
C/ Leganés, 7 (Esquina Don Fabrique)

LA ESQUINITA - VINOTECA
C/ Leganés, 7 esqu. C/ Don Fabrique

LA MILANA
Pza. Pasión, 7
Teléfono: 916959551



El elenco protagonista de *Auto* en un momento de la obra.

quisiera Aída tener tantos electrodomésticos". Los textos también son distintos. Conforme avanza la trama "los personajes sorprenden".

En la serie de Tele 5 se ven referencias a Getafe. Luisa (Paco León) viste a veces una camiseta del pub Garaje, por ejemplo. "Pero en eso no tengo nada que ver". La responsable es Adela Huete, jefa de decoración, "que ya estaba en *7 vidas*". Y también ahí se encontraban huellas locales. Ana María Polvorosa, "que hace de mi hija, Lorena" es, igualmente, getafense.

Carmen Machi no nació en la localidad, pese a que mucha gente lo cree, como ella misma manifiesta, "porque además mi familia vive allí". Llegó

cuando tenía 13 años y marchó superados los veinte. "Pero sin ser de ahí tengo un vínculo muy potente". La compañía local Taormina fue su escuela, en la que estuvo alrededor de una década. "Entonces, teatralmente, claro que he nacido en Getafe. Eso es muy importante". Muchos recuerdos tiene de entonces. "Todo lo que sé, sobre todo y concretamente de la comedia, lo aprendí de Taormina. Son unos grandísimos maestros". Vivía de aquello ya por aquel entonces. Su siguiente parada fue el Teatro de La Abadía. Habrá quienes desde que Carmen Machi actuara en la localidad hace dos decenios, ya no le hayan visto en escena. Ella no ha dejado de interpretar delante de

las butacas y en la pequeña pantalla, en donde, tanto *7 vidas* como *Aída* tienen formato teatral, con su público, con su estreno semanal. "Poco van a notar la diferencia. Tengo los mismos vicios. Lo que te cambia es la vida. Eres esclava de muchas cosas; la popularidad te quita libertad. A nivel interpretativo he cambiado muy poco". Más experiencia, aunque señala que con Taormina "trabajaba muchísimo. Estrenábamos como una obra cada mes y medio". Alcanzó ahí la madurez profesional. Asimismo "soy consciente de

que gente que me vio en Getafe ha ido a verme a Madrid". Le ha seguido el rastro. Su familia, siempre. La obra *Auto* ya la vieron en el estreno

"Lo que sé, sobre todo y concretamente de la comedia, lo aprendí de Taormina"

nacional en Logroño.

La actriz residió en la localidad en "una etapa de la vida muy importante. Fue crucial, por la edad: adolescencia y un trocito de juventud". Recuerdos, "muchos. Algunos se me han borrado". Acudía al colegio de las Nazarenas. "Hace poco hubo unas jornadas culturales y aparecí allí. Me emocioné mucho. Viví una etapa de monjas estupenda... Que eres súper traviesa...".

Susana Zorraquino

Auto
Teatro García Lorca
Domingo, 11 de marzo, 20.00 h.

RESTAURANTE
La Milana
- Menús diarios
- Menús especiales fin de semana
- Especialidad:
PALETOS de SOLOMILLO
PATATAS DE LA ABUELA
Plaza de la Pasión, 7 • 91 695 95 51

La Taberna del Filibustero
Libertia
Calle Pizarro 17
TAPAS / VINOS / CERVEZAS / MAJITOS

LA TABERNA DEL FILIBUSTERO
C/ Pizarro, 17

Bar - Restaurante
LIBRA
• Menú diario
• Especialidad en:
Patatas y Seharaúis
• Banquetes
Avda. España, 57-916836999

LIBRA
Avda. España, 57
Teléfono: 916836999

CAFETERÍAS

CAFETERÍA Mont Blanc
• Menús diarios
• Tapas y raciones
C/ Pizarro, 12 • 916827940

MONT BLANC
C/ Pizarro, 12
Teléfono: 916827940

COPAS

BAR
albero
C/ Ricardo de la Vega Nº 2

Ay !! Candela
C/ Felipe Estévez, 9

ALBERO
C/ Ricardo de la Vega, 2

AY CANDELA!!
C/ Felipe Estévez, 9

Música SOUL, ROCK, FUNKY ...
BSO
C/ Leganés, 5

B.S.O.
C/ Leganés, 5

Fiestas Universitarias
Jueves
Viernes
Sábados
a partir de las 12,00 de la mañana
Cameron

CAMERON
C/ Serranillos, 40

Caray
C/ Leganés, 17

CARAY!
C/ Leganés, 17

Bar Flamenco
CHACHIPEN
• Única sala flamenca en Getafe
• Actuaciones en directo
• Buen vino, buen jamón, y el mejor flamenco
C/ Felipe Estévez, 13
Reservas: 916825188

CHAPEAU
Ricardo de la Vega, 1

COSMOS ESTUDIOS TÉCNICOS
INTELECCIÓN POLICIAL SEGURIDAD PRIVADA C.I.P.S.E.
GYM AYUSO GETAFE

CENTRO DE FORMACION DE SEGURIDAD PRIVADA "COSMOS" GIMNASIO AYUSO (CIPSE)
(Centro homologado por la C.A.M y Ministerio del Interior)

QUIERES SER VIGILANTE DE SEGURIDAD / ESCOLTA PRIVADO
¿SABÍAS QUE NUESTRO CENTRO DE GETAFE, ESTA CATALOGADO COMO UNO DE LOS PRIMEROS EN EL ADIESTRAMIENTO ESPECIAL DE ESCOLTAS PRIVADOS Y PIONERO EN LA DEFENSA PERSONAL POLICIAL?. DONDE A LA VEZ ORGANIZAMOS CURSOS ESPECIALES DE SEGURIDAD Y EXPLOSIVOS.

Y ADEMÁS: Nuestras instalaciones cuentan con: AULAS - MEDIOS AUDIOVISUALES Y GIMNASIO PROPIO (Gym Ayuso), especialista en ARTES MARCIALES / SEGURIDAD, AEROBIC / PILATES Y ESCUELA DE DANZA

CENTRO COSMOS: Álvaro de Bazán 10. Teléfono: 91 683 78 16 **GYM AYUSO: General Castaños, 4. Teléfonos: 91 682 73 40 - 606 45 10 70**

CHACHIPEN BAR FLAMENCO
C/ Felipe Estévez, 13
Teléfono: 916825188

CHAPEAÚ
C/ Ricardo de la Vega, 1



EL ALGAR
CAFE-BAR
Abrimos todos los días
BATIDOS NATURALES
CAFÉS ESPECIALES
C/ Carabanchel, 13 • 916839647

EL ALGAR
C/ Carabanchel, 13
Teléfono: 916839647



EL PUNTO
ESSENCIAL CLUB
C/ Cuestas Altas, 7
TU BUEN AMBIENTE, CON LA MEJOR MÚSICA
PARTIDOS EN PANTALLA GIGANTE

EL PUNTO
C/ Cuestas Altas, 7



EXCALIBUR
Old Rock
Tennessee
WHISKEY
C/ SIERRA, 7 - GETAFE

EXCALIBUR
C/ Sierra, 7



BAR GARAJE
GETAFE
Abierto todos los días
a partir de las 21.00 h.
Travesía del Pilar

GARAJE
Travesía del Pilar



La Bodeguilla
Desde 1979
ABRIMOS TODOS LOS DÍAS
C/ Valdemorillo, s/n.

LA BODEGUILLA
C/ Valdemorillo, s/n



Diva
Abrimos todos los días
excepto los domingos
C/ Carabanchel, 4

LA DIVA
C/ Carabanchel, 4



La Tequilería
+ de 100 Chupitos
C/ Magdalena, 23

LA TEQUILERÍA
DE JOSÉ CUERVO
C/ Magdalena, 23



Lolita
C/ Magdalena, 5

LOLITA
C/ Magdalena, 5



MOLOCO
C/ Jardines, 4

MOLOCO
C/ Jardines, 4
Teléfono: 645667120



NUEVO TORERO
Jueves, viernes y sábados
ENTRADA LIBRE
Getafe
paseo Pablo Iglesias 4

NUEVO TORERO
Paseo Pablo Iglesias, 4



PUB CRYSTAL
Los viernes
ACTUACIONES en DIRECTO
C/ Eugenio Serrano, 10

PUB CRYSTAL
C/ Eugenio Serrano, 20



ALL YOU NEED IS POP
Actuaciones en directo los viernes
Monólogos todos los domingos
C/ Cuestas altas, 6



UN BUEN DÍA
C/ Magdalena, 25
Todos los Jueves:
• PARAMOUNT COMEDY
• ACTUACIONES EN VIVO



Zaestall!
PUB
ABIERTO TODOS LOS DÍAS
Fin de semana: AMBIENTE LATINO
C/ Arboleda, 18 • 91 684 03 50

Alba Molina, artista invitada de 5 Tristes Tigres

Música de autor, flamenco y fusión

El getafense Kiko Tovar y sus compañeros Paco Cifuentes, Manuel Dantart y Alejandro Martínez, integrantes de 5 Tristes Tigres, darán vida a su espectáculo en el García Lorca junto a dos figuras del flamenco y la fusión, Alba Molina y Vicky Luna. Tras dos años desde que se juntaron, el grupo de cantautores tocará en el auditorio como parte de una gira por los municipios de la Comunidad. Además, vendrán acompañados de su banda, compuesta por guitarra, bajo, batería y percusión, "por lo que seremos como una murga en el escenario", comenta entre risas Tovar.

"Lo que nos gusta es intentar transmitir lo que vivimos cuando nos juntamos en nuestras casas: tocar y cantar", explica el artista. Por ello, como fórmula de *atrezzo* siempre piden un sofá para instalarlo en el escenario para "crear una atmósfera parecida" a la de su hogar. Todos los componentes del grupo poseen su propia carrera en solitario, "pero cuando surgió la oportunidad nos dimos cuenta de que el proyecto encajaba perfectamente con nuestras vidas, nos apeteció y sumamos fuerzas".

Tigresas invitadas

Aunque son cuatro, siempre invitan a algún artista con quien realizar sus conciertos. De ahí los cinco tigres, "aunque esta vez sean dos tigresas —ríe—. Nuestros compañeros sobre el escenario



representan la música que nos gusta. Hemos actuado con gente a la que admiramos mucho y con la que hemos hecho *shows* impresionantes". Artistas como Ismael Serrano, Tontxu, Mercedes Ferrer o Carlos Chaouen han sido el quinto componente de la formación. Es en uno de los conciertos con Ismael, en el primer aniversario de la banda, donde Kiko recuerda "uno de los momentos más dulces, cuando empezamos a tocar una de sus canciones y apareció. No le habíamos anunciado y aquello fue brutal, todo el público completamente entregado". Para esta ocasión el cantautor explica que "seguramente haremos un cincuenta cincuenta, en vez de tocar nosotros la mayoría de temas y que los invitados nos acompañen en dos o tres". Alba Molina,

cantante de flamenco con dos discos en la calle e hija de Lole y Manuel, y Vicky Luna, solista con una vocación más cercana al jazz, ambas ex integrantes de Las Niñas, serán las encargadas de amenizar la velada con el nuevo proyecto musical que abanderan desde la desintegración de su anterior grupo. Conocieron a los Tigres a través del sevillano Paco Cifuentes, y tras acompañarles en una actuación en la madrileña sala Galileo Galilei, "surgió la idea de hacer un espectáculo juntos".

La formación felina planea sacar nuevo disco con su sello, Libertad 8 Records, "a ser posible antes del verano".

5 Tristes Tigres

Teatro García Lorca
Viernes, 9 de marzo, 21:00 h.

SGT. PEPPER
C/ Cuestas Altas, 6

UN BUEN DÍA
C/ Magdalena, 25

YAESTA
C/ Arboleda, 18
Teléfono: 916840350

MARISQUERÍAS



MARISQUERÍA-RESTAURANTE LAMARINA
EL REY DE LAS MARISCADAS
Av. España, 8 • 91 682 47 57

LA MARINA
Av. España, 8
Teléfono: 916824757



MARISQUERÍA PALAS
• Mariscos del día (cocción en local)
• Mariscadas / Parrilladas
• Servicio a domicilio (Sin coste adicional)
C/ Madrid, 106. 91 682 74 91 - 91 695 73 99

MARISQUERÍA PALAS
C/ Madrid, 106
Teléfono: 916827491

RESTAURANTES

AL PAN, PAN VINOTECA
Av. Teresa de calcuta, 2
Teléfono: 912285474



BOK2
RACIONES - ENSALADAS
TARTAS - SANDWICHES
PLATOS COMBINAZ
C/ San Eugenio, 1 (Plaza Canto Redondo)
Teléfono: 91 683 32 95

BOK2
C/ San Eugenio, 1 (P. Canto Redondo)
Teléfono: 916833295



RESTAURANTE ITALIANO CANALETTO
C/ Cuestas Altas, 9 • 91 601 06 38

CANALETTO
C/ Cuestas Altas, 9
Teléfono: 916010638



COZAGON
*Menú diario
*Carne de Buey a la piedra
*Sábados noche: ORQUESTA
Centro Comercial Getafe 3 - 1ª Planta
916839495 - www.restaurantecozagon.com

COZAGON
C.C. Getafe 3 (1ª Planta)
Teléfono: 916839494



El Desván de Aida
Especialidad en:
COCINA VASCO - RIOJANA
CARNES
PESCADOS
BAGUETERIA Y RACIONES
Se celebran:
COMUNIONES, BAUTIZOS Y
REUNIONES DE EMPRESA
C/ Madrid, 109 • 916018881 • 916018893

EL DESVÁN DE AIDA
C/ Madrid, 109
Teléfonos: 916018881/93



RESTAURANTE - EL FORO
C/ San Eugenio, 1 - Teléfono: 91 683 91 89
www.elfororestaurante.com
• Basado en cocina mediterránea
• Menús diarios

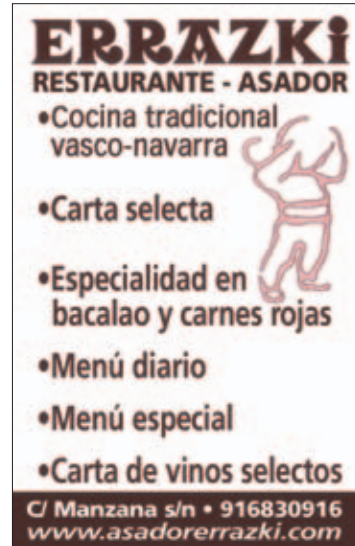

ERRAZKI RESTAURANTE - ASADOR
• Cocina tradicional vasco-navarra
• Carta selecta
• Especialidad en bacalao y carnes rojas
• Menú diario
• Menú especial
• Carta de vinos selectos
C/ Manzana s/n • 916830916
www.asadorerrazki.com



NUEVA PROMOCIÓN Chalets adosados en Móstoles

FOGESA
LES INFORMA

GETAFE:

C/ Alcalde Ángel Arroyo 4 - 6 · 2ª planta
Teléfono: 91.682.97.47

MÓSTOLES:

C/ San Marcial, 28 · Teléfono: 91.664.34.91

EL FORO

C/ San Eugenio, 1
Teléfono: 916839189

ERRAZKI

C/ Manzana, s/n
Teléfono: 916830916

Pizzería GOTARDO
• Menú diario
• Menú especial: **FIN DE SEMANA**
• PASTAS y PIZZAS
C/ Hospital de San José, 19 • 9168368400

GOTARDO

C/ Hospital de San José, 19
Teléfono: 916838400

COMER COMO EN CASA
MENÚS DIARIOS
MESÓN • TABERNA
LA CATEDRAL
DE GETAFE
Plaza de la Pasión • 91 682 93 99

LA CATEDRAL

Plaza de la Pasión
Teléfono: 916829399

LA CHICHA
Bar - Restaurante
"Carnes a la brasa"
Travesía de Oriente, 4
(Frente a la Catedral)
91 682 67 88

LA CHICHA

Travesía de Oriente, 4
(frente a la Catedral)
Teléfono: 916826788

LA MILANA

Plaza de la Pasión, 7
Teléfono: 916959551

LA MOLINERA
Peña getafense "LOS GETAGENIOS"
C/ Emilia Pardo Bazán, 4
28903 GETAFE NORTE
Tel. 91 665 19 90

LA MOLINERA

C/ Emilia Pardo Bazán, 4
Teléfono: 916651990

LUNA-LUNERA

C/ Ramón Rubial, 6 (Kelvinator)
Teléfono: 916836196

COCINA ANDALUZA
Los jueves **COCIDO COMPLETO**
C/ Badajoz, 4 • 91 682 04 54

MIRANDA
Cervecería
• Menús diarios
• Menú especial fin de semana
C/ Margarita Xirgu, 2 - Local 6 - 916017828

MESÓN EL QUINTO TORO

C/ Badajoz, 4
Teléfono: 916820454

MIRANDA

C/ Margarita Xirgu, 2-local 6
Teléfono: 916017828

ORDAGO
RESTAURANTE
C/ Leganés, 1

ÓRDAGO

C/ Leganés, 1
Teléfono: 916827402

Restaurante Chino SHANGHAI
上海酒家
Álvaro de Bazán, 29
916827752

SHANG-HAI

C/ Álvaro de Bazán, 29
Teléfono: 916827752

SNACKS - MÚSICA

Pisolabis
SNACKS - MÚSICA
ESPECIALIDAD EN CAFÉS
C/ San Eugenio, 10

PISCOLABIS

C/ San Eugenio, 10

TETERÍAS CÓCKTELES

Diario
Especialidad en Cócktails, Tés y Café
Fin de semana hasta las 02:30
C/ Polvoranca, 15

DIARIO CAFÉ

C/ Polvoranca, 15
Teléfono: 916835276

Café el Violín
C/ Velasco, 10

EL VIOLÍN

C/ Velasco, 10

MASCOTAS

vivarium
fauna exótica
• Peces, reptiles, aves y mamíferos
• Alimento vivo
C/ Capellanes, 10 • 91 696 07 32
C.C. Getafe 3 • 91 684 64 90

Dario Lombardo actúa el 8 de marzo en Fender Club

Blues a la italiana

El músico italiano Dario Lombardo hará las delicias de los aficionados al blues en el Fender Club el 8 de marzo. En su primera actuación en Getafe llegará acompañado de otros dos virtuosos del género, el bajista uruguayo afinado en Madrid, Paul Larnaudie, y el batería y habitual de las salas de la capital, Pino Sambataro. Además, "intentaremos encontrar algún guitarra que se una al *show* y tener más gente en el escenario, ya que para algunos de los temas debemos ser cuatro", comenta Lombardo. Residente en Torino y a pocos meses de cumplir los cincuenta, el guitarrista y cantante es uno de los pioneros del género en su país, aunque "ahora tenemos más músicos que se dedican al *funky blues* y a un estilo más moderno, más cercano a lo que suelo hacer, alejándose de lo tradicional". Se considera fiel seguidor de la Escuela de Chicago, lugar al que intenta viajar "al menos una vez al año, pasando un mes o dos", pero reconoce que hace ya cuatro que no ha podido hacerlo. "Me gustaría estar para el festival de música que se celebra en junio, pero ten-



Lombardo en el festival de Poggio Murella, en Italia.

go varios proyectos y dependerá de las giras que vayan saliendo".

Con los grandes

En esa ciudad americana confiesa haber vivido "buenos momentos", tocando "con algunos de los grandes" del estilo: el guitarrista Phil Guy, "gran amigo y maestro con quien tengo una relación muy especial, llevo veinte años colaborando con él y si hay suerte haremos este verano una gira juntos", la cantante y también guitarra Deborah Coleman o las leyendas del

blues Jhonny Clyde Copeland o Dave Myers, fallecidos en 1997 y 2001, respectivamente. Cuenta con nostalgia como "estuve de gira con Copeland por Italia hace unos años y acompañé a Myers en su último *tour* por Europa antes de que la edad y la diabetes acabaran con él". Lombardo ya había visitado antes el sur de Madrid.

Pablo Rivas

Dario Lombardo

Fender Club
Jueves, 8 de marzo, 20.00 h.

VIVARIUM

C/ Capellanes, 10
Teléfono: 916960732

DEPORTES

RESTAURANTE CAMPING BALCÓN DEL TIETAR
PARCELAS AJARDINADAS
CABAÑAS DE MADERA
CARAVANAS
PISCINA
RESTAURANTE
PEDRO BERNARDO (Ávila)
902307182 - 635529602

CAMPING-RESTAURANTE

BALCÓN DEL TIETAR
Pedro Bernardo (Ávila)
Teléfono: 902387182

Gym For Gym
NUTRICIÓN DEPORTIVA
C/ Héroles Edores 32, Tlf. 91 544 21 76
C/ San José de Calasanz 16, Tlf. 91 683 68 46

IMPERIAL FITNESS CENTER
C/ Álvaro de Bazán, 4 • 916650453
C/ Villaverde, 31 • 916826762
www.imperial-fitness.com

FOR GYM

C/ San José de Calasanz, 16
Teléfono: 916836846

GIMNASIO AYUSO

C/ General Castaños, 4
Teléfonos: 916827340-606451070

IMPERIAL FITNESS CENTER

C/ Álvaro de Bazán, 4
Teléfono: 916650453
C/ Villaverde, 31
Teléfono: 916826762

OLIMPO SPORT CENTER
ABIERTO TODO EL DÍA
MÁS DE 8 ACTIVIDADES
SOMOS TU GIMNASIO
C/ ORIENTE N°4
VISITANOS EN: GETAFE-MADRID
TEL: 91.696.0540

NEW OLIMPO

SPORT CENTER
C/ Oriente, 4
Teléfono: 916966540

MODA

D'LUIGI GRUPO DE MODA
Nueva apertura **WOMAN**
C/ Ferrocarril, 22
91 696 99 76

SIEMPRE 3VIERNES Store
Avda. Juan Carlos I, s/n
C.C. Getafe 3 • 916955040

D'LUIGI (Grupo de Moda)

C/ Ferrocarril, 22
(a 500 metros de la estación de Getafe Centro)
SIEMPRE ES VIERNES
Avda. Juan Carlos I, s/n
(C.C. Getafe 3)
Teléfono: 916955040

TL WEAR
MODA CASUAL
C/ de la Cruz, 8 (Detrás iglesia Plaza Palacios)
Teléfono: 91 681 94 363

TL WEAR

C/ de la Cruz, 8
(detrás de la iglesia de la plaza del General Palacio)
Teléfono: 916819433

MOTOR

98 OCTANOS
ropa, botas, cascos, guantes, cazadoras, monos
arai, shoe, agv, dainese, acerbis, levi, scott, shark
C/ Alameda 37 80 - 28902 getafe madrid
T. 91 696 05 76 - fax. 91 696 05 47
www.98octanos.com
98octanos@98octanos.com

98 OCTANOS

C/ Arboleda, 18
Teléfono: 912510950

OCIO INFANTIL

AEROPARK
¡Pasa un día inolvidable!
Celebra tu cumpleaños con nosotros
Centro Comercial BULEVAR
Planta Ocio (Junto a cines) • 916842245

pisos

locales comerciales

plazas de garaje

Residencial “Costa de Vigo”



**96 viviendas y áticos de alto standing
1, 2, 3 y 4 dormitorios**

Construye:

Piscina



Garantía de calidad

Plaza Canto Redondo, Nº 4 - 28901 Getafe - Teléfono: 91 695 58 59 - Fax: 91 695 08 56
email: info@construccionesgarcia.net

AEROPARK

C.C. Bulevar (Planta Ocio)
Teléfono: 916842245

CUMPLEAÑOS RACIONES MENÚ DIARIO
C/ Ramón Rubial, 6 (Kelvinator)
Teléfono: 91 683 61 96

CUMPLEAÑOS Y FIESTAS INFANTILES
JUEGO POR HORAS
PÁRQUE INFANTIL
Multiaventura
C/ Hormigo, 11 • Teléfono: 916966810

LUNA-LUNERA

C/ Ramón Rubial, 6
(Zona Kelvinator)
Teléfono: 916836196

MULTIAVENTURA

C/ Hormigo, 11
Teléfono: 916966810

REGALOS

LAKME
Cerámica, ropa, bolsos, piercing, artesanía celta, plata, semillas, esencias, inciensos, djembés...
Encuentra el regalo más original
Plaza de las Cuestas, 3 (Detrás del Ayuntamiento)

LAKME

Plaza de las Cuestas, 3
(detrás Ayto.)
Teléfono: 661201370

Villa Bethania
sus misterios
TAROT, REGALOS, VELAS, INCIENSOS, LIBROS, MÚSICA, PIEDRAS, HADAS, DUENDES...
C/ Ciempozuelos, 11 • 620006010

VILLA BETHANIA Y SUS MISTERIOS

C/ Ciempozuelos, 11
Teléfono: 620006010

BELLEZA

Centro de estética y masajes
Wise
Venta de productos de belleza
C/ Azahar, 3
912958241

Bar flamenco Chachipen

El arte de un tablao en casa



Para escuchar buen flamenco ya hay un espacio permanente en la localidad. Es en la calle Felipe Estévez donde un local ha abierto sus puertas con el nombre de Chachipen. La iniciativa viene de la mano, en cuanto a capital se refiere, de Pilar y Toñi Heredia, presidenta y tesorera, respectivamente, de la asociación gitana Yerba Buena. La primera, además, es conocida por ostentar un cargo en el Ejecutivo nacional, dentro del Instituto de la Mujer, y ser colaboradora en el programa *Hora 25*, de la cadena Ser. Detrás de ellas, el apoyo del colectivo calé. Todo, con el deseo de acercar este arte a los ciudadanos. "No es un espacio para gitanos, sino para el pueblo", subraya Pilar Heredia. Y para un público algo más lejano. La intención es que "sea un referente en la Comunidad". Los fines de semana subirán sobre el tablao del establecimiento artistas consagrados o noveles para desplegar su poderío en el zapateo y el cante. Y es que el lanzamiento de jóvenes promesas es otro de los empeños. Así fue el día de la inauguración. Entre otras actuaciones, un grupo *amateur* local hacía su puesta de largo. No tenía nombre hasta que pasó por el bar flamenco. Desde ahí se le bautizó, también, como Chachipen. Ocio y entretenimiento, pero también una apuesta cultural fuerte. En este espacio se quieren desarrollar charlas, tertulias, presentaciones de libros y cuadros y exposiciones. También clases de flamencología, y en dos o tres meses esperan poner en marcha una academia de baile. Para este último proyecto piensan en "ciento y pico metros cuadrados" que tienen próximos al local. En Chachipen se hablará de flamenco "en todas sus expresiones". Será de la boca de especialistas y de los propios maestros. Un completo calendario por el que se ampliará el horario de aper-

tura. Asimismo, la sala se puede reservar para fiestas privadas. El rótulo del establecimiento en idioma calé se traduce como verdad. La decoración persigue crear un ambiente "íntimo, confortable y acogedor". De sus paredes cuelgan reliquias como un espejo con un siglo de antigüedad, una vitrina o una chimenea, piezas importadas de Francia y que Pilar trasladó desde su domicilio particular al local. El ambiente generado adquiere "un cierto aire de época sin perder el estilo flamenco". De una parte, "por nuestras raíces", tienen un gran cariño al pasado. Desde la asociación Yerba Buena se promovió hace unos tres años la primera feria de antigüedades en Getafe. De otra parte, los detalles cinganos no podían faltar. Presente está el pincel de un autor calé, Antonio Cortés. Y fotografías de los grandes de este arte o de bailaores y cantaores menos conocidos. Muchas instantáneas recuerdan el primer concierto flamenco que se realizó en la localidad por la integración de la mujer gitana. Ahí acudieron figuras como Rocio Jurado, "que en paz descansa", Estrella Morente, Lolita, José El Francés o El Cigala. Para estar como en casa. "No queríamos un bar al uso, sino un sitio para estar a gusto". Al abrir la puerta el primer ambiente es similar a un recibidor, con su mueble y su espejo. Se busca la "calidez". Y con esa voluntad, aparte de copas "para quien venga con un poquito de hambre", una tapa de jamón o "un queso fuerte con una copita de vino fría".

Susana Zorraquino

Bar flamenco Chachipen

Conciertos, actividades culturales, copas, buen vino
C/ Felipe Estévez, 13
De jueves a sábado y festivos a partir de las 21.00 h.

convocatorias

CASA REGIONAL DE ANDALUCÍA

(Avda. de las Ciudades, s/n. Teléfono: 916817514)

Viernes, 9 de marzo, 19.00 h.
Charla: *Mujer andaluza en el descubrimiento de América*
Sábado, 10 de marzo, 17.00 h.
Música: Algodón Negro y De penalti
Sábado, 17 de marzo, 23.00 h.
Música: Amaranto

CASA REGIONAL DE CASTILLA LA MANCHA

(C/ Calvario, 8. Teléfono: 916820908)

Sábado, 10 de marzo, 23.00 h.
Música: Los de Siempre

CASA REGIONAL DE EXTREMADURA

(C/ Felipe Calleja, s/n. Teléfono: 916651336)

Sábado, 10 de marzo, 19.30 h.
Charla-coloquio: *¿Nos marcan el camino?*

C.C. DE LA ALHÓNDIGA

(Pza. Rafael Pazos Prias, s/n. Teléfono: 912027988)

Jueves, 8 de marzo, 18.00 h.
Varios: Programa 8 de marzo
Viernes, 9 de marzo, 22.00 h.
Música: Volumen, SGAE y White Shadows

C.C. GETAFE NORTE

(C/ Rigoberta Menchú, 4. Teléfono: 912027995)

Hasta el 9 de marzo
Exposición: *Con ojos de mujer. Un recorrido por los siglos XX y XXI*

C.C. JUAN DE LA CIERVA

(Pza. de las Provincias, s/n. Teléfono: 912027986)

Del viernes, 9 de marzo, al viernes, 23 de marzo
Exposición: *Mujer en mayúscula*

CENTRO DE LA MUJER

(C/ San Eugenio 8)

Martes, 20 de marzo, 18.00 h.
Charla-coloquio: *Rectificar el lenguaje sexista es lo más importante para la igualdad*
Hasta el miércoles, 14 de marzo
Exposición: Carteles participantes en el IV Concurso 8 de marzo
Del viernes, 16 de marzo, al viernes, 30 de marzo
Exposición: *India es femenino*
Miércoles, 21 de marzo, 18.00 h.
Charla-coloquio: *Mujer y desarrollo*

CENTRO DE POESÍA JOSÉ HIERRO

(Avda. Arcas del Agua, s/n. Teléfono: 916819855)

Jueves, 15 de marzo, 20.00 h.
Encuentro literario: Félix Grande
Miércoles, 21 de marzo, 20.00 h.
Encuentro literario: Paula Cifuentes

CHARLAS Y CONFERENCIAS

MUJER ANDALUZA EN EL DESCUBRIMIENTO DE AMÉRICA
Casa Regional de Andalucía
(Viernes, 9 de marzo, 19.00 h.)
Ponente: José Luis Aranda
MUJER Y DESARROLLO
Centro Municipal de la Mujer
(Miércoles, 21 de marzo, 18.00 h.)
¿NOS MARCAN EL CAMINO?
Casa Regional de Extremadura
(Sábado, 10 de marzo, 19.30 h.)
Ponente: Eva de la Peña
PREPARACIÓN A LA VIDA ACTIVA DE LA MUJER CON DISCAPACIDAD
Hospitalillo de San José
(Jueves, 15 de marzo, 18.00 h.)
RECTIFICAR EL LENGUAJE SEXISTA ES LO MÁS IMPORTANTE PARA LA IGUALDAD
Centro Municipal de la Mujer
(Martes, 20 de marzo, 18.00 h.)
Ponente: Carmen Heredero

DOCUMENTALES

PAN BENDITO. HISTORIAS DE UN BARRIO
Fender Club
(Miércoles, 14 de marzo, 21.00 h.)

DANZA

CENICIENTA
Teatro García Lorca
(Viernes, 16 de marzo, 19.00 h.)
Compañía: Ballet Carmen Roche

ENCUENTROS LITERARIOS

FÉLIX GRANDE
Centro de Poesía José Hierro
(Jueves, 15 de marzo, 20.00 h.)
PAULA CIFUENTES
Centro de Poesía José Hierro
(Miércoles, 21 de marzo, 20.00 h.)

EXPOSICIONES

CARTELES PARTICIPANTES EN EL IV CONCURSO 8 DE MARZO
Centro Municipal de la Mujer
(Hasta el miércoles, 14 de marzo)
CON OJOS DE MUJER. UN RECORRIDO POR LOS SIGLOS XX Y XXI
Centro Cívico Getafe Norte
(Hasta el 9 de marzo)
INDIA ES FEMENINO
Centro Municipal de la Mujer
(Del viernes, 16 de marzo, al viernes, 30 de marzo)
Fotografía: Isabel Capreño
MUJER EN MAYÚSCULA
Centro Cívico Juan de la Cierva
Galería Que Más dARTE
(Del viernes, 9 de marzo, al viernes 23 de marzo)
SIN TÍTULO
Fender Club
(Hasta el sábado, 10 de marzo)
Artista: Enrique Garcimuño
TIEMPO DE ÁRBOL
Fender Club
(Hasta el sábado, 7 de abril)

FESTIVALES

RITOS Y COSTUMBRES DE EXTREMADURA
Teatro García Lorca
(Sábado, 17 de marzo, 20.00 h.)
Organiza: Casa Regional de Extremadura

FENDER CLUB

(C/ Escaño, 20. Teléfono: 607979858)

Jueves, 8 de marzo, 22.20 h.; 5 euros
Música: Dario Lombardo
Viernes, 9 de marzo, 23.30 h.
Música: Héctor Bahía
Hasta el sábado, 10 de marzo
Exposición: *Sin Título*
Miércoles, 14 de marzo, 21.00 h.
Documental: *Pan Bendito. Historias de un barrio*
Jueves, 15 de marzo, 21.30 h.
Presentación literaria: *Héroes Flacos*
Hasta el sábado, 7 de abril
Exposición: *Tiempo de árbol*

GALERÍA QUE MÁS dARTE

(C/ Casarrubuelos, 10)

Del viernes, 9 de marzo, al viernes, 23 de marzo
Exposición: *Mujer en mayúscula*

HOSPITALILLO DE SAN JOSÉ

(C/ Hospital de San José)

Jueves, 15 de marzo, 18.00 h.
Charla-coloquio: *Preparación a la vida activa de la mujer con discapacidad*

IGLESIA CATEDRAL SANTA MARÍA MAGDALENA

(Plaza de la Magdalena, s/n)

Viernes, 16 de marzo, 20.00 h.; entrada libre
Música: Escolanía del Monasterio de San Lorenzo del Escorial
Domingo, 18 de marzo, 20.00 h.
Música: Grupo de Música Antigua de Eduardo Paniagua

TEATRO GARCÍA LORCA

(C/ Ramón y Cajal, 22. Teléfono: 912080462)

Viernes, 9 de marzo, 21.00 h.; 4 euros
Música: 5 Tristes Tigres
Sábado, 10 de marzo, 19.00 h.; 3 euros
Teatro infantil: *Enrique 5º*
Domingo, 11 de marzo, 20.00 h.; 6 euros
Teatro: *Auto*
Viernes, 16 de marzo, 19.00 h.; 3 euros
Danza: *Cenicienta*
Sábado, 17 de marzo, 20.00 h.; entrada libre
Festival: *Ritos y Costumbres de Extremadura*
Domingo, 18 de marzo, 20.00 h.; 6 euros
Teatro: *El reino de la tierra*

UN BUEN DÍA

(C/ Magdalena, 25)

Jueves, 8 de marzo, 21.30 h.
Monólogo: Juan Aroca
Jueves, 15 de marzo, 21.30 h.
Monólogo: Javier Nacher

MONÓLOGOS

JUAN AROCA
Un buen día
(Jueves, 8 de marzo, 21.30 h.)
Cómico de la Paramount Comedy
JAVIER NACHER
Un buen día
(Jueves, 15 de marzo, 21.30 h.)
Cómico de la Paramount Comedy

MÚSICA

5 TRISTES TIGRES
Teatro García Lorca
(Viernes, 9 de marzo, 21.00 h.)
ALGODÓN NEGRO Y DE PENALTI
Casa Regional de Andalucía
(Sábado, 10 de marzo, 17.00 h.)
AMARANTO
Casa Regional de Andalucía
(Sábado, 17 de marzo, 23.00 h.)
DARIO LOMBARDO
Fender Club
(Jueves, 8 de marzo, 22.20 h.)
ESCOLANÍA DEL MONASTERIO DE SAN LORENZO DEL ESCORIAL
Iglesia Catedral Santa María Magdalena
(Viernes, 16 de marzo, 20.00 h.)
GRUPO DE MÚSICA ANTIGUA DE EDUARDO PANIAGUA
Iglesia Catedral Santa María Magdalena
(Domingo, 18 de marzo, 20.00 h.)
HÉCTOR BAHÍA
Fender Club
(Viernes, 9 de marzo, 23.30 h.)
LOS DE SIEMPRE
Casa Regional de Castilla La Mancha
(Sábado, 10 de marzo, 23.00 h.)
VOLUMEN, SGAE Y WHITE SHADOWS
Centro Cívico de la Alhóndiga
(Viernes, 9 de marzo, 22.00 h.)

PRESENTACIONES LITERARIAS

HÉROES FLACOS
Fender Club
(Jueves, 15 de marzo, 21.30 h.)
Autor: Josep Pastells

TEATRO

AUTO
Teatro García Lorca
(Domingo, 11 de marzo, 20.00 h.)
EL REINO DE LA TIERRA
Teatro García Lorca
(Domingo, 18 de marzo, 20.00 h.)

TEATRO INFANTIL

ENRIQUE 5º
Teatro García Lorca
(Sábado, 10 de marzo, 19.00 h.)

VIARIOS

PROGRAMA 8 DE MARZO
Centro Cívico de la Alhóndiga
(Jueves, 8 de marzo, 18.00 h.)
Charla: *Conciliación de la vida familiar y laboral y Ley de Dependencia*
Monólogo: Dario Fo y Franca Rame
Teatro: *Hombre y Mujer*
Panel de participación: *¿Qué es para ti ser mujer?*

PUBLICIDAD: TARIFAS ESPECIALES PARA PEQUEÑAS EMPRESAS Y PROFESIONALES. TELÉFONO: 91 601 03 94

PISOS

(VENTA EN GETAFE)

ALHÓNDIGA, piso de 52 m², 2 dormitorios, 1 baño, cocina independiente, gas natural, ventanas de aluminio, piso semiamueblado, cercano a metro, autobús y cercanías. Precio: 199.000 euros. Teléfono de contacto: 912952624.

ALHÓNDIGA, piso totalmente reformado a estrenar, hidromasaje, a/e, cocina con electrodomésticos, terraza. ¡¡Muy luminoso!! ¡¡Mejor ver!! Precio: 192.000 euros. Teléfono: 916834244.

ALHÓNDIGA, piso totalmente reformado, salón independiente, 2 dormitorios. ¡¡Muy luminoso!! ¡¡Semiameublado!! ¡¡Mejor ver!! Precio: 225.000 euros. Teléfono: 916834244.

ALHÓNDIGA, se vende piso, 100 m², 3 dormitorios. Teléfono de contacto: 916827671.

ALHÓNDIGA, se vende piso, muy soleado, 4ª planta, cerca de la estación Getafe Centro. Teléfonos: 916963214 y 616282762.

ALHÓNDIGA, Totalmente reformado, 2 habitaciones, cocina amueblada, salón indep. con terraza, baño completo, trastero. Calefacción con tarifa nocturna. Teléfono: 646208627.

AVENIDA DE ARAGÓN, con ascensor, 60 m², 3 dormitorios, exterior, totalmente reformado. 225.000 euros. Garaje opcional 22.000 euros. Teléfonos: 606193285 y 916950932.

AVENIDA DE ARAGÓN, piso 3ª planta, 60 m², 3 dormitorios, 2 terrazas, con ascensor. 215.000 euros. Garaje opcional. 22.000 euros. Teléfonos: 916950932 y 66193285.

AVENIDA DE ESPAÑA, venta de piso. Muy bien comunicado, 3 dormitorios, 1 a/e, salón de paso. Cocina amueblada. Baño completo reformado, instalaciones nuevas, gran terraza cerrada y trastero de 13 m². 245.000 euros. Negociables. Interesados llamar a los siguientes números de teléfono: 620144007 y 679373573.

AYUNTAMIENTO, bajo ext., 3 dormitorios, baño completo, patio, 60 m², reformado. 180.000 euros. Interesados llamar al siguiente número de teléfono: 686101310.

C/ GARCILASO, Nueva construcción. Atico de 2 dormitorios con amplísima terraza, trastero y plaza de garaje incluidos, cuarto de baño completo, p/í de roble, a/e forrados, cocina amueblada, c/í por g/n, radiadores de aluminio, a/a, videopuerto, sistema de seguridad. Estudiamos sus posibilidades de pago. Teléfono de contacto: 916837373.

C/ MADRID, 98, 3º K, dúplex-ático en venta en Getafe. 163,50 m². Precio: 751.266 euros. Interesados llamar al siguiente número de teléfono: 659969300.

C/ MADRID, se vende piso, 115 m², 3 dormitorios, 2 cuartos de baño, c/c, a/a, cocina recién amueblada, terraza en el salón forrada de madera, moldura de escayola por toda la casa, puertas de roble nuevas. Teléfono: 620236179.

GETAFE, apartamento nuevo a estrenar, 42 m², 1 dormitorio, salón, baño, tendadero, cocina americana, suelos de tarima y gres, a/a, armario empotrado, climatit, todo exterior, bajo. Teléfono: 625167731.

GETAFE, piso 1ª planta, 1 dormitorio, todo amueblado, ventanas de aluminio, reforma hecha para entrar a vivir, calefacción nocturna, a 5 minutos de universidad y 10 de Metro sur, baño y cocina reformados, cocina con electrodomésticos. 38.000.000 pts. Precio negociable. Urge. Teléfono: 916833794.

GETAFE CENTRO, exterior, 75 m², 3º, 3 dormitorios, cocina amueblada, baño, terraza, zonas comunes, 2 a/e, c/c, gres, climatit, p/í roble. Reformado. 211.000 euros. Teléfono: 916019233.

GETAFE CENTRO, piso de 68 m², 2ª planta, exterior, 3 habitaciones, cocina, salón de paso, baño y terraza. Garaje opcional. Próximo a Renfe y autobús. Precio: 216.365 euros. Teléfono: 699087804.

GETAFE CENTRO, piso de 100 m², 4º, salón 56 m², 2 dormitorios, cocina y baño, salón de diseño. 269.950 euros. No agencias. Teléfono de contacto: 629891371.

GETAFE CENTRO, piso 140 m², amplio salón independiente, 3 dormitorios, WC + aseo, 2 terrazas, gas natural. ¡¡Muy bonito!! Precio: 366.600 euros. Teléfono: 916834244.

GETAFE CENTRO, piso totalmente exterior, reformado, 4 dormitorios, 2 terrazas, calefacción central, a/a. ¡¡Muy bien situado!! Teléfono: 916834244.

GETAFE CENTRO, seminuevo, precioso piso de 2 dormitorios, salón independiente, ascensor. ¡¡Muy buenas calidades!! ¡¡Muy luminoso!! Precio: 321.000 euros. Teléfono: 916834244.



LOCALES EN EL BERCIAL

902 111 037 / 609 519 564



"NUEVAS SOLUCIONES EN ALUMINIO"

Ventanas
Rotura Puente Térmico
Frontes de Armario
Mampara de baño
Ventana Tejada
Albañilería

C/ Leganés, 39 GETAFE (Madrid)
Teléfono: 91 683 67 76

QA Gestoría Mahillo
GESTORIA ADMINISTRATIVA

Autónomos y contabilidad

C/ Padre Blanco, 6
28901 Getafe (Madrid)
Tlfs: 91 681 40 88 / 38
Fax: 91 665 05 05
mahillo@gestores.net
www.gestoriamahillo.com



PISO CARABANCHOZ-PUERTA BONITA: Superficie útil de 72 m², 3 dormitorios, 1 baño, cocina amueblada e independiente, armarios empotrados, gas natural, parquet, ventanas de aluminio, muy luminoso, excelentes comunicaciones, metro, bus, cercanías, piscina pública y zona infantil. **PRECIO: 279.500 euros**

PISO JUAN DE LA CIERVA: Superficie útil 71 m², piso con 3 dormitorios, salón, cocina y baño, ventanas de aluminio, aire acondicionado, calefacción individual, gas natural. Totalmente reformado, armarios empotrados, buena comunicación. **PRECIO: 223.000 euros**

C/ Juan de la Cierva, 28 (Local 1) • 28903 Getafe (Madrid)
http://www.inmodh.com • Tfnos: 912952624 • Fax: 912952956

GETAFE CENTRO, superficie útil de 71,45 m², 1 dormitorio, 1 baño, 1 aseo, parquet, ventanas de aluminio, cocina independiente y amueblada, a/e. Piso muy luminoso, bien comunicado con línea de autobús y metro. Precio: 299.000 euros. Teléfono: 912952956.

GETAFE CENTRO, superficie útil de 56 m², 3 dormitorios, 1 baño, cocina amueblada con terraza, a/e, climatizador, g/n, calefacción, completamente amueblado, zona tranquila. Precio: 230.160 euros. Teléfono: 912952624.

GETAFE CENTRO, vendo apartamento, obra nueva, directamente propietario, 1 dormitorio, salón, cocina americana, baño, 49 m², ascensor, calefacción t/n. Precio: 300.000 euros. Teléfono: 679227871.

GETAFE CENTRO, vendo piso, 94 m², 4 dormitorios, cocina amueblada, a/a, exterior, cerca de Renfe. 253.000 euros. No agencias. Tardes. Teléfono: 618741047.

GETAFE NORTE, chalets de 240 m² + patio de 60 m², buhardilla panelada en madera de 50 m², 3 dormitorios, 2 baños + aseo, salón comedor, cocina, bodega, trastero y garaje para 2 coches. Precio: 520.000 euros. Teléfono: 686663976 (Jesús).

GETAFE NORTE, chalet con piscina, 2 cuartos de baño + 1 aseo, 3 habitaciones, buhardilla, garaje, bodega, doble ventana, aire acondicionado, toldos. Buen precio. Teléfono: 620931426.

GETAFE NORTE, renta libre, piso de 3 dormitorios, 2 WC, balcones, exterior, garaje, 1ª planta. ¡¡Muy cuidado!! Precio: 347.000 euros. Teléfono: 916834244.

JUAN DE LA CIERVA, 3 dormitorios, salón, baño y cocina reformados, calefacción, gas natural, ventanas de aluminio, amplia terraza con armario, con electrodomésticos, totalmente amueblado, para entrar a vivir, muy luminoso. Precio: 205.000 euros. Teléfonos: 916951673 y 666388511.

JUAN DE LA CIERVA, frente centro comercial, 4ª planta, 3 dormitorios, salón, cocina, baño completo, amplia terraza. Bomba de aire frío y calor. G/N. 200.000 euros. Teléfono: 916962370.

JUAN DE LA CIERVA, piso de 60 m², 2 habitaciones, 1 baño completo, cocina amueblada con electrodomésticos, ascensor, terraza acristalada, calefacción tarifa nocturna, dobles ventanas, p/í pino, todo reformado. Particular. 228.410 euros. Teléfono: 699653089.

JUAN DE LA CIERVA, piso reformado, 2 dormitorios, cocina con electrodomésticos, patio. ¡¡Bien comunicado!! Precio: 190.000 euros. Teléfono: 916834244.

JUAN DE LA CIERVA, piso 3 dormitorios, 70 m², cocina amueblada, WC completo, terraza, gas natural. ¡¡Muy luminoso!! Precio: 205.000 euros. Teléfono: 916834244.

GRUPO IBERSOL
CONSULTING Y GESTION INMOBILIARIA

PISOS DE NUEVA CONSTRUCCIÓN EN ZONA CENTRO, DE 1 A 3 DORMITORIOS VEN E INFORMATE

<p>VENDO CHALET ZONA ARROYO CULEBRO 7 AÑOS, 3 PLANTAS, 4 DORMITORIOS, 4 A/E, 2 BAÑOS + 1 ASEO, BUHARDILLA DIAFANA, 2 TERRAZAS, PATIO TRASTERO DE 72 M2, GARAJE DE 15 M2. PRECIO: 480.810 TLF: 91.695.45.97</p>	<p>VENDO PISO ZONA JUAN DE LA CIERVA 61 M2 APROXIMADOS, 3ª PLANTA, EXTERIOR, 3 DORMITORIOS, 1 BAÑO, 1 MALETERO, COCINA AMUEBLADA, ESTÁ REFORMADO. PRECIO: 212.518 euros TLF: 91.695.45.97</p>	<p>VENDO ÁTICO A ESTRENAR ZONA KELVINATOR 136 M2+100 M2 DE TERRAZA, 3 DORMITORIOS, 5 A/E, SALÓN-COMEDOR, PLAZAS DE GARAJE Y TRASTERO, PISCINA COMUNITARIA Y PADEL. PRECIO: 518.941 euros TLF: 91.695.45.97</p>
--	---	--

C/ Madrid, 57 (Local) • GETAFE (Madrid)
TEL. 91 695 45 97

VENTA DE TRASTEROS Y PLAZAS DE GARAJE ZONA KELVINATOR
916955859

Se vende piso de 90m² en GETAFE (Juan de La Cierva)
3 dormitorios,
2 terrazas,
zona ajardinada interior privada, muy luminoso,
2ª planta.
Tlf: 606061716

GETAFE POLÍGONO LOS OLIVOS
Ampliación
Vendo parcela industrial, 525 m²
Tlf: 609031221

FUENLABRADA Local 130 m²
Insonorizado,
ideal para cualquier tipo de negocio.
Gran Oportunidad Inversores
Tlf: 691885229

JUAN DE LA CIERVA, piso 3 dormitorios, salón independiente, amueblado, cocina amueblada con electrodomésticos, g/n. 213.000 euros. Teléfono: 916834244.

JUAN DE LA CIERVA, piso totalmente reformado, 2 dormitorios, entreplanta, WC completo. ¡¡Muy luminoso!! Precio: 210.000 euros. Teléfono: 916834244.

JUAN DE LA CIERVA, seminuevo, 3 dormitorios, salón independiente, 2 WC, climatit, trastero, garaje, ascensor. Teléfono: 916834244.

JUAN DE LA CIERVA, seminuevo, 3 dormitorios, 2 WC, amplio salón independiente, gas natural, ascensor, garaje. ¡¡Muy luminoso!! ¡¡Mejor ver!! Precio: 347.400 euros. Teléfono: 916834244.

JUAN DE LA CIERVA, seminuevo, salón independiente, 3 dormitorios, 2 WC, ascensor, terraza acristalada, garaje opcional. Precio: 309.000 euros. Teléfono: 916834244.

JUAN DE LA CIERVA, piso de 2 dormitorios, cocina con electrodomésticos, totalmente reformado, gas natural, amueblado. ¡¡Muy luminoso!! Precio: 205.000 euros. Interesados llamar al siguiente número de teléfono: 916834244.

KELVINATOR, 95 m², 3 dormitorios, 2 baños, salón independiente, todo amueblado, 6 armarios empotrados, ventanas climatit, puertas de roble, parquet, calefacción, gas natural, ascensor, garaje, trastero. Interesados llamar al siguiente número de contacto: 619921850.

KELVINATOR, nuevo, 120 m², 3 habitaciones dobles, 8 armarios empotrados, entrada de 10 m², cocina de roble nueva, parquet, puertas de roble, salón independiente, 2 baños completos, patio. Interesados llamar a los siguientes números: 669405709 y 629270245.

AG. INMOBILIARIA Desde 1989 C/ Felipe Estevez, 16 Local
Teléfono: 91 683 42 44 · Fax: 91 696 55 08

<p>ALHÓNDIGA Piso de 100m², salón independiente, 4 dormitorios, WC completo, calefacción, amueblado. ¡¡Muy luminoso!! 46.255.308 ptas. - 278.000 euros</p>	<p>JUAN DE LA CIERVA Piso de 90 m², totalmente reformado, 4 dormitorios, WC completo, amplia terraza. ¡¡Buenas calidades!! 48.085.554 ptas. - 289.000 euros</p>	<p>FINANCIACIÓN 100% + GASTOS REUNIFICACIÓN DE DEUDAS DINERO URGENTE PRÉSTAMOS PERSONALES 48 H comercial@getafeweb.com prestamos@getafeweb.com</p>	<p>ALHÓNDIGA Piso totalmente reformado, exterior, entreplanta, 3 dormitorios, gas natural, amueblado. ¡¡Para entrar a vivir!! 48.251.940 ptas. - 290.000 euros</p>	<p>GETAFE CENTRO Seminuevo, salón independiente, 2 dormitorios, orientación Sur, amueblado. 50.414.958 ptas. - 303.000 euros</p>
<p>CATEDRAL Piso primera planta, salón independiente, 3 dormitorios, cocina con electrodomésticos, reformado, gas natural, trastero. ¡¡Mejor ver!! 46.588.080 ptas. - 280.000 euros</p>	<p>ALHÓNDIGA Piso de 100 m² útiles, amplio salón independiente, 3 dormitorios, 2 terrazas. ¡¡Buenas calidades!! ¡¡Mejor ver!! 48.135.470 ptas. - 289.300 euros</p>		<p>GETAFE CENTRO Piso de 105 m² útiles, amplio salón comedor, 3 dormitorios, cocina con electrodomésticos, terraza, reformado. ¡¡Muy buena zona!! 48.751.098 ptas. - 293.000 euros</p>	<p>GETAFE NORTE Piso de renta libre, 2 dormitorios, salón independiente, 2 WC completos, armarios empotrados, garaje y trastero. ¡¡Urbanización con piscina y zonas verdes!! ¡¡Mejor ver!! 56.654.433 ptas. - 340.500 euros</p>

KELVINATOR, seminuevo, 3 dormitorios, 2 WC, amplio salón independiente, gas natural. ¡¡¡Muy luminoso!!! ¡Armeblado!! Entrega inmediata. Precio: 384.000 euros. Teléfono: 916834244.

KELVINATOR, se vende piso (frente a nuevo Mercadona). Piso primero, 90 m² útiles, 3 dormitorios, a/a, doble ventana en todo el piso, a/e, trastero, 2 plazas de garaje, 440.000 euros. Teléfono: 667658945.

LAGUNA DE JOATZEL, 93 m², 2ª planta, todo exterior, luminoso, 3 dormitorios, 2 baños completos, salón 22 m², parquet, a/e, c/i, doble ventana, ascensor, zonas verdes. 304.000 euros. Teléfono: 625113035.

MARGARITAS, piso reformado, 2 dormitorios, cocina amueblada, a/a, gas natural, planta baja. ¡¡Para entrar a vivir!! Precio: 185.000 euros. Teléfono: 916834244.

MARGARITAS, superficie útil de 52 m², 3 dormitorios, 1 baño, cocina independiente, g/n, cercano a líneas de metro, autobús, Renfe y centro comercial. Muy luminoso. Precio: 192.900 euros. Teléfono: 912952624.

PLAZA GÁLVEZ, exterior, 95 m² útiles, 1ª planta, 3 dormitorios, 2 baños, cocina amueblada, g/n, climatiz, nuevo, 5 años. Plaza de garaje opcional. 330.000 euros. Teléfono de contacto: 649723127.

SAN ISIDRO, c/ Valdemoro, piso bajo, exterior, 2 dormitorios. 204.400 euros. Teléfono de contacto: 616783486.

SAN ISIDRO, piso reformado a estrenar, 2 dormitorios, WC completo, patio, calefacción. ¡¡Muy bonito!! Precio: 213.500 euros. Teléfono: 916834244.

SAN ISIDRO, seminuevo, 3 dormitorios, 2 WC, balcones, a/e, a/a. ¡¡Muy buenas calidades!! ¡¡Muy luminoso!! Precio: 309.000 euros. Teléfono: 916834244.

SAN ISIDRO, superficie útil de 74,84 m², 3 dormitorios, 1 baño, cocina independiente semiamueblada, ventanas de aluminio. Precio: 236.000 euros. Teléfono: 912952624.

SAN ISIDRO, vendo piso, bajo, bien comunicado. Precio a convenir. Teléfono de contacto: 616783486.

SECTOR III, adosado de 4 plantas, amplio salón comedor, 5 dormitorios, 3 WC, jardín privado, garaje, gas natural. ¡¡Mejor ver!! Precio: 444.800 euros. Teléfono: 916834244.

SECTOR III, Precioso chalet adosado de esquina, 4 plantas, 275 m² construidos, más 120 m² de jardín, cocina alemana nueva, 4 dormitorios, 2 baños más asepe, piscina, pistas de tenis y otros deportes, reformado, sótano, buhardilla, bodega rústica. Muy luminoso. Precio: 492.830 euros. Teléfono: 636062269.

(VENTA FUERA DE GETAFE)

CARABANHEL, al lado de Hipercor. 100 m², 3 dormitorios, salón, cocina, cuarto de baño, calefacción y aire acondicionado. Exterior, posibilidad de garaje. 258.440 euros. Teléfonos: 916817251 y 914650854.

GRIÓN, particular, chalet pareado de esquina, 2 plantas + sótano, 250 m² habitables, 520 m² de parcela, reforma a estrenar. 378.637 euros. Teléfono: 629162083.

PARLA, Fuentebella, 80 m², 3 dormitorios, salón-comedor, cocina amueblada, baño completo, terrazas acristaladas, c/c, tarima flotante, puertas de roble, reformado, piscina y zonas deportivas. Teléfono: 607460983.

PINTO, La Tenerife, apartamento de 45 m² + 30 m² de patio, nuevo, garaje y trastero. 190.000 euros. Teléfono: 609227733.

SESEÑA, ático viejo de 100 m², 2 dormitorios, 1 baño, piscina, garaje y trastero. Precio: 204.000 euros. Teléfono: 678634107.

SESEÑA, chalet adosado nuevo. 3 habitaciones, 1 asepe con ducha, 1 baño completo con bañera de época, salón, cocina grande amueblada, patio trasero, jardín, garaje, gas natural, calefacción central. Estilo rústico. Muy bonito. Teléfono: 607237984.

SESEÑA, chalet de 260 m², cuatro plantas, nuevo a estrenar. 330.000 euros. Teléfono: 669864401.

VILLAVERDE BAJO, vendo piso, 3 dormitorios, 1 baño, todo amueblado, 70 m². Precio: 171.288 euros. Teléfono: 679770183.

ZARZAQUEMADA (LEGANÉS), c/Monegros. Bien comunicado junto a Metro y Renfe, completamente reformado, 3 dormitorios, cocina, baño, comedor, terraza. Teléfono: 609030549.

(ALQUILER EN GETAFE)

ALHÓNDIGA, apartamento amueblado, 1 dormitorio, todo a estrenar (cerca del hospital). 650 euros + comunidad. Teléfono: 606962893.

AVENIDA DE ANDALUCÍA, apartamento. 1 dormitorio, urbanización cerrada con piscina, trastero, totalmente amueblado. A estrenar. 650 euros. Imprescindible aval. Teléfono: 647657739.

BUSCO CHICA seria y responsable para compartir piso muy agradable, cerca del Metro y Renfe (sólo chicas). Teléfono: 636213286.

CATEDRAL, alquiler piso, 2ª planta, 2 habitaciones, cocina amueblada. 650 euros, comunidad incluida. Teléfono: 616613292.

DORMITORIOS independientes con cocina, salón, baño completo y calefacción central. Por 230, 250 ó 290 euros según tamaño. Teléfono: 691400561.

GETAFE CENTRO, a 2 min. de la estación, 1º, 4 dormitorios, amueblado, 950 euros. Imprescindible 3 meses de fianza y el corriente, necesaria nómina. Teléfono: 916964939.

GETAFE CENTRO, cerca de Renfe, 2 dormitorios, totalmente amueblado, muy soleado. Económico. Teléfono de contacto: 916810570.

GETAFE, con opción a plaza de garaje 650 euros. Interesados llamar al siguiente número de teléfono: 660962893.

GETAFE UNIVERSIDAD, habitación amueblada para chica estudiante. Teléfono: 916960503.

JUAN DE LA CIERVA, habitación, piso compartido, para chico. Amplio salón, calefacción central, cocina completa, ascensor, gastos de comunidad incluidos, gastos internos a compartir entre tres. 250 euros. Se exige nómina o aval. Teléfonos: 918030895 y 619909290.

JUAN DE LA CIERVA, alquiler de habitación en piso con mucha luz. Teléfono: 683172181.

MARGARITAS, frente a Universidad, 3 dormitorios, 4ª planta exterior, completamente reformado, amueblado, calefacción t/n, teléfono y TV en habitaciones, bañera de hidromasaje. Aval bancario o de propiedad. 690 euros. Teléfonos: 618164057 y 619794528.

SECTOR III (CHALET), Las Laderas, 3 baños, 3 dormitorios, cocina, salón, buhardilla y sótano totalmente adaptados, garaje y patio. 1.200 euros. Teléfono: 916830656.

SECTOR III (DÚPLEX), 150 m² + 40 m², jardín a estrenar. Zona privada ajardinada. 1.000 euros. Teléfonos: 916596215 y 675067383.

SECTOR III (DÚPLEX), 150 m², más 40 de jardín, 4 dormitorios, 3 baños, garaje y trastero, zona ajardinada. Para entrar, colonia Nuestra Señora de Loreto, a 5 min. de Metrosur (Conservatorio). 1.100 euros/mes. Teléfonos: 916596215 y 675067383.

(ALQUILER FUERA DE GETAFE)

LEGANÉS, frente a Pereda, apartamento de 1 dormitorio, totalmente amueblado, 650 euros, imprescindible aval. Interesados llamar al siguiente número de teléfono: 647657739.

PARLA, zona La Ermita, amueblado, 3 dormitorios, 2 cuartos de baño, salón comedor, garaje y piscina. Precio: 1.000 euros. Interesados llamar al siguiente número de teléfono de contacto: 627555398.

TORREVIEJA (ALICANTE), apartamento de 2 dormitorios, piscina, garaje, a/a, todo equipado, ascensor nuevo. Quince años, meses o largas temporadas, centro del pueblo. Interesados llamar al siguiente número de teléfono: 699347110.

ZAHARA DE LOS ATUNES (CÁDIZ), ático dúplex en alquiler, 3 dormitorios, 2 baños, cocina con lavavajillas, salón, comedor, 80 m² de terrazas, extraordinarias vistas al mar y la montaña, ascensor, garaje, piscinas de verano, pádel, salida directa a la playa. Teléfono: 669936656. Angeles.

(DEMANDA DE ALQUILER FUERA DE GETAFE)

MADRID, cualquier zona, pareja española busca apartamento, 1 dormitorio amueblado, exterior con terraza, bien comunicado, urge para entrar a vivir. Sin aval. No agencias. 400 euros. Teléfono: 626233389 y e-mail: m ay1ecasadogomez@yahoo.es.

(VENTA)

RETUERTA DEL BULLARQUE, Ciudad Real. Parcela 5.000 m², vallada, viña, olivos, árboles frutales, zona regadío, instalación por goteo, tractor, nave. Muy económica. Teléfono de contacto: 916957929.

LOCALES, NAVES Y OFICINAS

(ALQUILER EN GETAFE)

AVDA. DE ESPAÑA, 250 m², mucha fachada y salida a dos calles. Precio a convenir. Interesados llamar al siguiente número de teléfono: 678526081.

C/ GENERAL CASTAÑOS, se alquila trastero en planta sótano, en edificio de nueva construcción. Teléfono: 916837373.

C/ SANTA BÁRBARA, (próximo a Universidad), local de 70 m². Reformado. Listo para entrar, dos WC. Ideal para despacho, consultorio, oficina. Precio 400 euros. Interesados llamar al teléfono de contacto: 676450473 o 916960126 (noches).

GETAFE, alquiler de aula de informática en Getafe. Teléfono de contacto: 916837816.

GETAFE CENTRO (detrás del Ayuntamiento). Local de 120 m² reformado. Alquiler 1.052 euros + IVA. Teléfono: 696811999. Preguntar por Juan.

GETAFE CENTRO, local nuevo de 80 m² + 20 m² de patio, con baño, agua, luz. 750 euros. Interesados llamar al siguiente número de teléfono: 639774569.

GETAFE CENTRO, se alquila local, 230 m², con todas las instalaciones. Contactar en el siguiente teléfono: 916827671.

GETAFE NORTE, Local comercial en c/ María Moliner nº 3. 60 m² en bruto, 8 metros de fachada. Acera de 20 m de ancho para cualquier tipo de actividad. Alquiler gratis con condiciones. Teléfono: 615209831.

GETAFE NUEVO BERCIAL, local de 65 m² en alquiler. 980 euros. Teléfonos de contacto: 916826233 y 630020712.

KELVINATOR, local comercial en avda. del Ferrocarril. 15 m de fachada, 105 m². Precio: 1.382 euros/mes + comunidad + IVA. Teléfono de contacto: 916960284.

POLÍGONO DE SAN MARCOS, nave industrial de 400 m² + 40 m² de oficinas. Patio trasero y delantero. Con luz y agua. Interesados llamar al teléfono 639303663.

SECTOR III, alquiler local acondicionado para cualquier negocio u oficina. Ideal para peluquería. 40 m² útiles, con servicio, lavabo, cierras ciegos, local de esquina. 450 euros + IVA. Personas interesadas llamar al siguiente número de teléfono: 916959071.

(ALQUILER FUERA DE GETAFE)

PEDRO BERNARDO (ÁVILA), garganta "La Eliza". Bar-Restaurante en alquiler, 250 m², 2 baños, barra, comedor, cocina, almacén y terraza de verano. Oportunidad. Teléfono: 609224019.

RETIRO (MADRID), alquiler de gabinete en clínica privada, 20 m². 310 euros/mes. Teléfonos: 649908829 y 655486073. Preguntar por Silvia.

VILLAVERDE BAJO, alquiler local, 60 m², ideal para peluquería, calle comercial, frente autoservicio Día. Interesados llamar al siguiente número de teléfono: 916962916.

(COMPRA EN GETAFE)

POLÍGONO INDUSTRIAL LOS OLIVOS, compro parcela de 500 m² aproximadamente, preferentemente primera fase. Teléfono de contacto: 627845114.

(VENTA EN GETAFE)

AYUNTAMIENTO, zona centro peatonal, en venta, 70 m². 168.283 euros. Personas interesadas llamar al siguiente número de teléfono: 916101062.

C/ ARBOLEDA Y C/ SAN ISIDRO. Oficinas de 200 m², 8 despachos, 4 baños, climatizados. Posibilidad de dividir en 2. Interesados llamar al teléfono de contacto: 915223986.

GETAFE CENTRO, vendo local. 100.000 euros. Interesados llamar al siguiente número de teléfono: 639781161.

KELVINATOR, venta de trasteros y plazas de garaje. Teléfono de contacto: 916955859.

(VENTA FUERA DE GETAFE)

LEGANÉS, hospital, local de 35 m². Interesados llamar al siguiente número de teléfono: 916941628.

(TRASPASO EN GETAFE)

C/ TOLEDO 6, local de 95 m² (junto Ayto.), apto para cualquier negocio, pizzería con terraza actualmente. Interesados llamar al siguiente número de teléfono: 661937995.

GETAFE CENTRO, se traspasa tienda recién inaugurada, renta baja. Precio a convenir. Teléfonos: 916017941 y 917977359.

GETAFE CENTRO, traspaso de centro de acupuntura y masajes. Pleno funcionamiento, por no poder atender. Excelente oportunidad para fisioterapeutas y masajistas, acupuntores, naturópatas y esteticistas. Muy buen precio. Teléfono: 617232875.

(TRASPASO FUERA DE GETAFE)

LEGANÉS, traspaso alimentación y frutos secos. En muy buena zona, funcionando y con clientela. Cerca de colegio, hospital y Metro. Urge por no poder atender. 16.000 euros. Te

MOTOR (VENTA)

AUDI A4-TDI, 130 cv, noviembre 2003, negro metalizado, varios extras. Como nuevo. Precio: 16.500 euros. Teléfono: 639165478.

BMW 320 DIÉSEL, 136 cv, año 2000, climatizador, perfecto estado, 50.000 km., transferido. 16.500 euros. Personas interesadas ponerse en contacto con el siguiente número de teléfono: 629259401.

BMW 520, 170 cv, 130.000 km. Libre de revisiones, nacional, azul, perfecto estado, diciembre 2000. 13.600 euros. Teléfono de contacto: 607745814.

BMW 525, Matrícula M-U-D. 1.600 euros. Teléfono: 916836345. A partir de las 20.00 h.

CITROËN XANTIA 1.90, color verde, climatizador, excelente estado, siempre en garaje, gasoil, 160.000 km. Matrícula M-0318-PN. Precio: 2.300 euros. Teléfono: 667494162.

CITROËN XSARA PICASSO EXCLUSIVE HDI, todos los extras, sensor de aparcamiento, gris plata, 2 años de garantía de fábrica, año 2004. 12.000 euros. Teléfono de contacto: 687830045.

MERCEDES E220 CDI, caja nueva, plata, octubre 2002, todos los extras. 27.346 euros. Personas interesadas contactar en el siguiente número de teléfono: 629259401.

MERCEDES E290 TD, avantgarde, diciembre del 97, automático. 16.250 euros. Teléfono: 665523806.

OPEL CORSA EDITION 2000 1.7 DIESEL, 70.000 Km, aire acondicionado, llantas, alarma, cierre centralizado, elevavanas eléctrica, ITV pasada. Precio: 4.200 euros. Teléfono: 916838057.

SEAT IBIZA 1.9, diésel, con todos los extras, ITV pasada hasta diciembre de 2005, color rojo. Teléfono: 665150918.

SEAT TOLEDO 1.9, 110 cv, año 2002, gris medio, todos los extras. 13.000 euros. Teléfono: 649885427.

TOYOTA RAV-4, Modelo Luna, año 2001, 71.000 km., 5 puertas, color plata, a toda prueba. 17.000 euros. Teléfono: 653611812.

VOLKSWAGEN GOLF 4 TDI, vendo. 130 cv, climatizador, ordenador, cargador frontal, suspensión sport, muy equipado y bonito, con libro de revisiones. Mejor ver. Teléfono de contacto: 635412272.

GARAJES

(ALQUILER/VENTA EN GETAFE)

(OFERTAS)

AVDA. ESPAÑA, frente al Polideportivo Juan de la Cierva. Pza. de garaje. Interesados llamar al siguiente teléfono de contacto: 916815590 (14.30 a 16.30 h.).

AVDA. JUAN DE BORBÓN, El Casar. Individual. Teléfonos: 916968338 y 678078847. Preguntar por Juana.

C/ ESTEBAN TERRADAS, plaza de garaje en venta. 24.000 euros negociables. Teléfono: 665271493.

C/ ESTUDIANTES, plaza de garaje para coche en edificio de nueva construcción. Llave en mano. Estudiamos sus posibilidades de pago. Teléfono de contacto: 916837373.

C/ FUENLABRADA, (junto al Ayuntamiento), plaza de garaje en alquiler. Amplia de 15 m², buen acceso. Precio: 100 euros. Interesados llamar al siguiente número de teléfono de contacto: 916820311. Llamar tardes.

C/ FUENLABRADA, junto al Ayuntamiento, venta de garaje privado de 15, 30 m², buen acceso, con guarda y comunidad al día. 35.800 euros. Los interesados pueden llamar al siguiente teléfono: 916820311.

C/ GARCILASO, plaza de garaje para moto en edificio de nueva construcción. Llave en mano. Estudiamos sus posibilidades de pago. Teléfono: 916837373.

C/ GENERAL PINGARRÓN, plaza de garaje en aparcamiento Escolapios. 86 euros. Teléfonos: 916826855 y 678537357. Begonia Román.

C/ HERNÁN CORTÉS, 8. Amplia plaza se alquila por 75 euros/mes. Teléfono: 916810339. Llamar por las tardes a partir de las 19.00 h.

C/ MARGARITA XIRGU, para coche no superior a 4 metros de largo. 65 euros. Teléfono de contacto: 916962370.

C/ POLVORANCA. Se alquila pza. de garaje para moto en zona centro de Getafe. C/ Polvoranca-Valdemorillo. Mando a distancia. 40 euros. Teléfono: 916820237.

C/ SAN VICENTE. Se alquila plaza de garaje. Detrás de Hacienda. 90 euros. Teléfonos: 916953117 y 639592267.

C/ VILLAVICIOSA, (Getafe Centro). Plaza de garaje en venta. Amplia. Precio: 33.657 euros. Teléfono: 699087804.

GETAFE NUEVO BERCIAL, plaza de garaje en alquiler. 85 euros. Teléfonos de contacto: 916826233 y 630020712.

KELVINATOR. C/ Ramón Rubial, fácil acceso y mando a distancia. 70 euros/mes. Interesados ponerse en contacto en el siguiente número de teléfono: 618741047.

KELVINATOR. C/ Terradas. Garaje en edificio de nueva construcción. Llave en mano. Estudiamos sus posibilidades de pago. Teléfono de contacto: 916837373.

KELVINATOR, plaza de garaje para moto. C/ Joan Font. Teléfono: 645972829.

KELVINATOR. Se alquila plaza de garaje de fácil acceso y mando a distancia. 60 euros. Teléfono: 626448389.

(DEMANDAS)

SAN ISIDRO. Busco plaza de garaje en zona de San Isidro. Interesados llamar al siguiente número de contacto: 659424787.

SAN ISIDRO. Busco plaza de garaje en zona de San Isidro. Teléfono: 685440334.

(ALQUILER/VENTA FUERA DE GETAFE)

C/ DE LAS VACAS (VALEMORO), 2 plazas de garaje, juntas o separadas. 55 euros. Teléfono: 916840581.

LA TENERÍA (PINTO). Plaza de garaje para moto en edificio de nueva construcción. Llave en mano. Estudiamos sus posibilidades de pago. Teléfono: 916837373.

LEGANÉS (ZARZAQUEMADA). Avda. La Mancha, plaza de garaje en venta (cerca de las estaciones de Renfe y de Metro). Muy económica. Teléfono: 665271493.

ANIMALES

CACHORRO DE YORKSHIRE, hembra de 3 meses de padres pequeños inscritos en LOE, desparasitado y vacunado. Precio: 475 euros. Teléfono de contacto: 916847245.

VENTA DE MUEBLES, ELECTRODOMÉSTICOS Y OBJETOS

ARMARIO DE MADERA, 4 puertas, en muy buen estado. Interesados llamar al siguiente número de teléfono: 617913732.

APARATO DE A/A nuevo. Móvil con ruedas. Precio: 200 euros. Teléfono: 916826628.

CALDERA A GAS, sin uso, modelo Roca N9M-15. 205 euros. Teléfono: 617913732.

CAMILLA PLEGABLE, nueva. 120 euros. Teléfono: 916019238.

CINTA ANDADORA, motorizada, sistema de inclinación eléctrico, plegado fácil, monitor con múltiples funciones, llave de seguridad y control de pulsaciones. Sin uso. Precio: 550 euros. Teléfono: 916961386.

CUNA de madera, vendo, con colchón y ropa. 120 euros. Teléfono: 916844134.

¿DESCONTENT@ CON TU FIGURA? w w w.seguoqueñohasprobadoesto.com

DORMITORIO JUVENIL color pino miel, cabecero de 90 cm., escritorio, mesilla y estantería pequeña. Teléfono: 916814954.

DORMITORIO JUVENIL, tubo rojo, 2 camas, con somieres de láminas de madera, escritorio y estantería con 3 estantes. 200 euros. Teléfonos: 916844860 y 699760432.

FREIDORA basculante Zanussi, 80x80 cm. Buen estado. Precio a convenir. Teléfonos: 916833199 y 676238435.

FRIGORÍFICO de 170x59,5 m. En buen uso. Precio: 80 euros. Personas interesadas contactar con el siguiente número de teléfono: 626448389.

Residencial "Costa de Vigo"

Frente a Universidad Carlos III en Getafe



96 viviendas y áticos
de alto standing
1, 2, 3 y 4 dormitorios
y piscina

OFICINA DE VENTAS
en obra
viernes, sábados y domingos
648 18 13 41

Arroyo Culebro Leganés

20 viviendas unifamiliares

4 habitaciones y jardín de 75 m²



**TREBOL
GESTION**

Información y venta:

C/ Hormigo, 3 · 28901 Getafe - Madrid

Telf.: 91.682.60.00 · Fax: 91.682.61.61

www.trebol-gestion.com

Viviendas de 3 dormitorios en la mejor zona de **El Bercial**



Con inmejorables
calidades y desde
399.000 €



Residencial Universidad

Urbanización cerrada con piscina,
pádel y zonas verdes de recreo.
Incluido garaje y trastero.

 **609 519 564**

DETINSA
HOGARES del TERCER MILENIO

Getafe Capital

AÑO VI - NÚMERO 105

8 DE MARZO DE 2007

50.000 ejemplares de distribución gratuita

FOGESA

nuevo domicilio en Getafe



Ahora nos encontrarás en:

C/ Alcalde Ángel Arroyo 4-6 · 2ª planta · 28904 Getafe

91 682 97 47

www.grupofogesa.com

FOGGESA

nuevas instalaciones en Getafe





camaleón

www.grupofogesa.com

FOGGESA

MÓSTOLES:

C/ San Marcial, 28 · Teléfono: 91 664 34 91

MADRID:

Gta. de Cuatro Caminos, 6-8 · Teléfono: 91 533 11 18

ALCOBENDAS:

C/ Isaac Albeniz, 58 · Teléfono: 91 653 94 30

COBEÑA:

C/ Alegría, 2 · Teléfono: 91 620 92 17

JARAIZ DE LA VERA (CÁCERES):

C/ Derechos Humanos · Teléfono: 927 46 10 18

nuevas instalaciones en GETAFE:

C/ Alcalde Ángel Arroyo 4-6 · 2ª planta · 28904 Getafe

Teléfono: 91 682 97 47

www.grupofogesa.com

