

GETAFE



Boletín Informativo del Ayuntamiento

N. 99 15 FEBRERO 1988



**POR ACUERDO DE TODOS LOS PARTIDOS POLITICOS
LOS VIDEOS COMUNITARIOS
ILEGALES SERAN DESMONTADOS**

PLAN DE EMPLEO REGIONAL

**LA INDUSTRIA
SEGUIRA CRECIENDO
EN LOS PROXIMOS AÑOS**

**LA COMUNIDAD
PROPONE
LA CONVERSION
DE LA BASE
EN AEROPUERTO CIVIL**

PROGRAMACION CARNAVALES 1988



AYUNTAMIENTO DE GETAFE
Delegación de Cultura



MARTES, 16 DE FEBRERO

17,00 Horas: GRAN BAILE DE DISFRACES, con premios, limonada, confetis y serpentinas.

Lugar: **Hogar del Pensionista.**

ORGANIZA: Asociación Coordinadora de la Tercera Edad y pensionistas de Getafe.

17,30 Horas: FIESTA DEL CARNAVAL EN EL SECTOR III.

ENTIERRO DE LA SARDINA.

Manteo y quema de peleles.

Asado popular de sardinas.

20,00 Horas: Baile de Carnaval.

21,00 Horas: Actuación de las Murgas del Barrio.

ORGANIZA: Centro Cívico del Getafe III.

20,00 Horas: Presentación de la Novela «Náufragos de Ciudad», del escritor Manuel Praena.

Lugar: **Centro Municipal de Cultura.**

Fco Javier Sante, escritor y columnista.

Esteban Díaz Maroto, ex concejal de Cultura de Madrid.

MIERCOLES, 17 DE FEBRERO

15,00 Horas: «CARNAVAL INFANTIL» organizado por todos los colegios de Getafe.

Lugares: Barrio de La Alhóndiga, Orquesta **Aureola.**

Getafe III (Centro Comercial), Orquesta **Pentagrama.**

Juan de la Cierva-Margaritas (Plaza de las Provincias), Orquesta **Nevada.**

19,00 Horas: ENCUENTRO DE TODAS LAS MURGAS, CHARANGAS Y VIUDAS PARA ACOMPAÑAR A LA COMITIVA DEL ENTIERRO DE LA SARDINA. Desfile del Carnaval por la calle Madrid, hasta llegar al solar Juan de la Cierva.

20,00 Horas: Actuación de las Murgas ganadoras del Tercer Encuentro de Murgas de Getafe.

21,00 Horas: Baile de Carnaval en el solar Juan de la Cierva, con la orquesta «Los Valles».

SABADO, 20 DE FEBRERO

20,00 Horas: Baile de Carnaval en la Pza. de Santa Margarita, con la orquesta **Kalimba**, concursos, juegos, piñatas, etc. Organizado por la Comisión de Festejos de Las Margaritas.

DOMINGO, 21 DE FEBRERO

17,00 Horas: Gran Baile de Carnaval, con la orquesta **Nevada**, organizado por la Coordinadora de la Tercera Edad, con 10 estupendos premios para las máscaras vestidas con mejor gusto y humor.

Lugar: Centro Cívico «Juan de la Cierva».

18,00 Horas: Piñatas para niños y grandes, imprescindible para ir disfrazado.

Concurso de disfraces.

Gran baile, despedida del Carnaval con la Orquesta **Banda - Nova**, organizado por la Casa Regional de Extremadura de Getafe.

Habrà Priva de Morro, organizado por la Peña «Nos Maltratan» en los actos más importantes del Carnaval.

Programaciones especiales de Carnaval en el barrio de Perales del Río, organizado por la Comisión de Festejos, con bailes de carnaval y entierro de la sardina.

HAN COLABORADO

● CASA REGIONAL DE ANDALUCIA ● CASA REGIONAL DE CASTILLA-LA MANCHA ● CASA REGIONAL DE EXTREMADURA ● PEÑA «LA AMISTAD» ● PEÑA «EL MADERO» ● PEÑA «LA OREJA» ● PEÑA «PCEROS» ● PEÑA «SAN ISIDRO» ● PEÑA «NOS MALTRATAN» ● CENTRO DE BARRIO DE LAS MARGARITAS ● CENTRO CIVICO «JUAN DE LA CIERVA» ● CENTRO CIVICO «LA ALHONDIGA» ● CENTRO CIVICO «GETAFE III» ● CENTRO CIVICO «PERALES DEL RIO» ● CONSEJO SOCIO-CULTURAL DEL BARRIO DE LA ALHONDIGA ● COORDINADORA DE LA TERCERA EDAD ● J.O.C.E. ● CASA DE LA JUVENTUD DE LAS MARGARITAS ● CASA DE LA JUVENTUD DE LA CALLE GUADALAJARA ● ORQUESTINA CLANDESTINA ● COLECTIVO «ARTE CANAIMA» ● COLECTIVO DE TEATRO «AGORA» ● COLECTIVO DE TEATRO «AL ALBA» ● COLECTIVO DE TEATRO «LOS MAYORES» ● COLECTIVO DE TEATRO «AMAUTA» ● CRUZ ROJA DE GETAFE ● COLECTIVO «TARSIS» ● CHARANGA «EL RELOX» ● COLECTIVO «LOS JAMACUCOS» ● CENTRO DE EDUCACION PERMANENTE DE LA CALLE GUADALAJARA ● CENTRO DE ALFABETIZACION DE ADULTOS ● COLEGIOS PUBLICOS Y PRIVADOS DE GETAFE ● GRUPO DE TEATRO «DESTELLOS»

Sumario

	Págs.
Opinión	4
Otros tiempos	5
Programa de Telefónica	6
Peligro de derrumbe en el chapel de la Magdalena	7
Videos comunitarios	8
Nuevos colegios	8
La OMIC informa	9
Centro de minusválidos psíquicos	10
El Bercial	11
La zona sur se convertirá en un corredor industrial	12
Entrevista con Francisco Hita ..	14
El SIAJ informa	17
Instalaciones deportivas	18
El Getafe, C.F., necesita más dinero	19
Encierro de los trabajadores de CASA	20
Pasatiempos	21
Exposiciones	22
Ciclo de cine	23

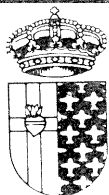

GETAFE

Boletín Informativo
del Ayuntamiento

N.º 99 - 15 FEBRERO 1988

Editado por el Ayuntamiento
de Getafe

Concejalía de
Relaciones Institucionales
y Participación Ciudadana

Director:

Pedro Castro

Redactor Jefe:

Gregorio González

Confección y Diseño:

Antonio Vargas

Fotografía:

José R. Valenzuela

Colaborador:

Nicolás Méndez

Redacción:

Plaza de la Constitución, 1

GETAFE (Madrid)

Tel. 695 03 04

Imprime:

Industrias GRAFICAS GETAFE

Calle Núñez de Balboa, 55

Getafe - Madrid

Depósito Legal: M-3742-1975

Tirada:

32.000 ejemplares

GETAFE no comparte necesariamente el criterio de sus colaboradores en los trabajos publicados en estas páginas. La opinión de esta revista se expresa únicamente en las editoriales. La pluralidad de criterios reflejada en las colaboraciones firmadas responde a nuestro deseo de mostrar la mayor amplitud de ideas en beneficio de nuestros lectores.

Editorial

Los Ayuntamientos en la creación de empleo

El Plan Regional de Empleo que la Comunidad de Madrid va a poner en marcha, al margen de otras consideraciones, nos lleva a una que queremos destacar: ha situado a los Ayuntamientos como participantes en el mismo, junto con las organizaciones empresariales, los sindicatos, la Administración Central y la propia Comunidad. Esta inclusión no es casual ni tampoco puede ser menospreciada.

Al contrario, la política de agresividad y compromiso llevada a cabo por el Ayuntamiento de Getafe ha servido de modelo para otros municipios madrileños y españoles y es un claro exponente del importante papel que los ayuntamientos pueden desarrollar, aunque sus competencias legales sean mínimas. Para cuando el Polígono de San Marcos esté terminado, se habrán invertido en él en torno a los 40.000 millones de pesetas, cifra que seguramente puede ascender a los 60.000 millones de pesetas si se incluyen otras actuaciones industriales fuera del polígono —en otros polígonos o en el mismo casco urbano.

En los últimos cuatro años, cada peseta invertida por la Administración en Getafe, ha supuesto la inversión de otras 10 por la iniciativa privada en un amplio marco de actividades, lo que ineludiblemente se traduce en puestos de trabajo y en riqueza. No toda la que quisiéramos y sería necesaria, pero bastante más que en otros municipios que se han limitado a ir al socaire de las circunstancias.

Habría que añadir además que este movimiento permite también el acercamiento de más equipamientos e infraestructuras.

No puede haber ya ninguna duda del importante papel dinamizador de los ayuntamientos, a pesar, repetimos, de no tener apenas competencias legales. El Ayuntamiento de Getafe ha demostrado una capacidad de gestión en este sentido que ha sido reconocida tanto por la Comunidad Autónoma —que ha propuesto para la Zona Sur una actuación industrial que influirá muy positivamente en Getafe— como por distintos organismos de la Administración Central o los mismos empresarios, que vienen aquí en busca de apoyo para sus iniciativas. Es de justicia también reconocer el papel de los sindicatos, que han mantenido una política de entendimiento de la labor municipal a través de un pacto tácito, no escrito, que ha permitido crear en Getafe un clima de confianza del que carecen otras ciudades con una fuerte implantación industrial. La importancia de esta política y el efecto positivo son mayores aún si se tiene en cuenta las tremendas secuelas que la quiebra paulatina de las empresas a finales de la década pasada y comienzos de ésta dejó en nuestra ciudad. Los sindicatos están cumpliendo una función positiva inestimable.

Por último cabe destacar la importancia de la propuesta de la Comunidad de convertir el aeródromo militar en aeropuerto civil. A nadie se le escapa, o se le debe escapar, la importancia de esta propuesta, tanto por lo que podría suponer el aeropuerto civil en sí, con el consiguiente flujo de recursos hacia la población, como por la previsible ganancia de espacios públicos, ahora ocupados por las instalaciones militares.

**GRUPO SOCIALISTA**

UNA CIUDAD CON FUTURO

La labor que le corresponde hacer a un gobierno municipal no se circunscribe sólo al «día a día», con ser importantes las incidencias que configuran el devenir cotidiano de una ciudad como la nuestra. La obligación de un político es proyectar cara al futuro los desarrollos que hagan posible la consecución de un entorno social y humano, tratando de consolidarlo definitivamente.

Esta labor, que no se palpa en el día a día, porque el español es muy dado a vivir la realidad del momento, es la que hemos venido articulando en los últimos años.

Todos los pueblos tienen una especial particularidad y el nuestro siempre se ha destacado por ser una zona netamente industrial. Nuestro objetivo en los últimos cuatro años se ha dirigido a consolidar y estabilizar un tejido social que siempre se ha desarrollado en torno a nuestro potencial desarrollo industrial, que claramente se desmoronaba. Las expectativas se vienen cumplimentando de manera palpable. La creación de nuevos polígonos industriales que, indudablemente, a medio plazo generarán cientos de puestos de trabajo, es algo que «casi alcanzamos ya con las manos».

Pero no es suficiente. Se está trabajando junto con otros pueblos del entorno y la Comunidad de Madrid para reequilibrar en equipamientos, suelo y servicios el futuro de una zona como la nuestra, de muy especiales características, y confiamos mucho en que los resultados de este trabajo beneficien a miles de personas y que por añadidura pueda transformar la vida de toda nuestra comarca.

En esta proyección de futuro, la próxima apertura de la Universidad Sur, la instalación del Centro Especial de Formación en Altas Tecnologías, las nuevas vías de comunicación en nuestro pueblo, etc., vienen a poner el acento en ese futuro que todos intuimos lleno de esperanza. En esto como en otros múltiples proyectos, queremos contar con todas las fuerzas sociales de nuestra ciudad. Queremos, en una palabra, «hacer ciudad» con todos y con la ayuda de todos. Seguimos pidiendo al resto de las fuerzas políticas que componen el arco representativo municipal, su colaboración en este proyecto, que no pretende otra cosa sino conseguir poner a nuestro pueblo en el lugar que se merece.

ANTONIO ALONSO HERRERO
Portavoz del Grupo Socialista de Concejales.

**GRUPO IZQUIERDA UNIDA**

LA POLITICA DE PERSONAL AL SERVICIO DE INTERESES PARTIDISTAS

Existe la creencia generalizada, entre los vecinos, de que los trabajadores del Ayuntamiento «ganan mucho y trabajan poco», pero esto no es de aplicación a la generalidad de los mismos. Las subidas salariales de los empleados municipales durante estos años de gestión socialista, han estado por debajo de la media nacional, por la imposición del Estado de topes salariales que negaban el derecho de negociación inherente al resto de los trabajadores.

En el Ayuntamiento existen muy buenos profesionales que ven cómo su capacitación es menospreciada, frente a la fidelidad al partido gobernante. Durante estos últimos años los salarios de cada empleado, en un número considerable, respondían más a la utilidad que podían tener para la política del Gobierno Municipal que al trabajo desarrollado y a las funciones del puesto.

Las elecciones sindicales de los trabajadores laborales demostraron la oposición de los mismos a este tipo de actuaciones, otorgando su voto mayoritario a la Central Sindical que había defendido sus intereses (CC.OO.), castigando al sindicato hermano del PSOE (UGT). El Gobierno Municipal ya no podía actuar con la connivencia de los representantes sindicales, por lo que introdujo algunas modificaciones para variar su política de personal: se nombró a una nueva Concejala-Delegada de Personal, una nueva Directora del Departamento y se contrató a una Técnica para que hiciera un estudio de valoración de puestos de trabajo, de manera que se determinara el salario de cada trabajador en relación con las funciones que desempeñaba.

Pero esta nueva situación tuvo una existencia efímera. En las elecciones municipales se descaibalgó a la Concejala de Personal por tener criterios diferentes a los oficiales del PSOE.

Para desarrollar y aplicar el Estudio de Valoración de Puestos de Trabajo se creó una Comisión, de la cual se excluyó a la Técnica contratada para este fin porque se opuso a ser considerada como parte de la representación de la empresa, por entender que era una trabajadora del Ayuntamiento y no una seguidista de lo que el Gobierno Municipal determinara. Por mantener esta postura, se la excluyó del Departamento de Personal y se la trasladó a un lugar alejado de la Casa Consistorial.

En cuanto a la Directora de Personal, que había pretendido desde el primer momento acabar con la discriminación que existía hacia los trabajadores, mediante la cual se ascendía de categoría a personas fieles al PSOE, mientras que otros, con mayor capacitación se quedaban esperando nuevas oportunidades de promoción interna, se quiso dar participación a los representantes de los trabajadores según marca el Convenio y el Estatuto y por último, «dar atención a todos los problemas independientemente de la categoría, ideología o condición social de las personas», según expresa textualmente en su carta de dimisión, la cual se vio obligada a llevar a cabo por imposibilidad de realizar sus intenciones, dados los obstáculos que la Concejala de Personal ponía.

Esta es la actuación concreta del Gobierno Municipal en esta materia, mientras esta realidad siga patente de poco sirve el «vocear» que se piensa consultar con la oposición los dictámenes en este área. ■

ALFONSO CARMONA
CONCEJAL DE IU

GRUPO ALIANZA POPULAR

DEBATE SOBRE EL ESTADO DE LA CIUDAD

Ha comenzado el año 1988 y no podemos dejar de pensar en la realidad de nuestra ciudad, y en la situación en la que nos encontramos. Ahora empezaremos a escuchar debates como el de Estado de la Nación, el de Estado de la Región, y no estaría de más el que en nuestra ciudad, en Getafe, realizásemos también un debate sobre su estado.

Oímos continuamente que todo va bien, que ya no hay problemas importantes sin solucionar, que no existen tensiones sociales, etc., y con esto uno no sabe si los que lo dicen viven en otro sitio producto de sus «sueños de deseo», o los demás tenemos tan mala suerte que no conocemos ese mundo idílico que nos presentan.

El éxito o el fracaso de toda gestión política debe tener como parámetros los índices de «bienestar y de seguridad» de los administrados, y la verdad es que, sector por sector, colectivo por colectivo, ciudadano por ciudadano, son muchos más los que consideran que estos índices no son los deseados.

Desde la alternativa de Alianza Popular se debe hacer mucho más, no podemos permanecer indiferentes ante tantos y tantos problemas que aún tiene nuestra ciudad, pues, haciendo un rápido repaso, encontramos situaciones importantes sin resolver:

1. El PARO, tenemos que aprovechar la favorable coyuntura económica internacional y nacional para crecer más y poder distribuir la riqueza con eficacia.

2. La VIVIENDA, en Getafe los efectos sociales por la subida de los precios de las viviendas son perversos. Y a esto ha contribuido una política socialista que no controla el mercado de la oferta y la demanda, permitiendo que la escasez de suelo urbanizable residencial, que regula los costos finales del mismo, sea un problema para aquellos vecinos que por su poder adquisitivo no pueden acceder a las viviendas de renta libre.

3. La DROGA, hay que reducir al mínimo los efectos negativos que se han producido en nuestro pueblo por no hacer frente en su momento al narcotráfico. En agosto se creó, a instancias de Alianza Popular, una Comisión Especial Antidroga, y mientras en Móstoles, Leganés, etc., se han celebrado actos, manifestaciones, etc. contra el problema de las drogas, en Getafe el Gobierno socialista lleva seis meses sin convocar a esta Comisión y tomar medidas para tratar al drogadicto y luchar contra el narcotráfico.

4. La DELINCUENCIA, no podemos olvidar el estado de inseguridad ciudadana en el que vivimos. No hace mucho un vecino de Getafe, un pequeño comerciante, fue asesinado en su propio establecimiento. Aún no se ha hecho un Plan viable de prevención de la delincuencia en todas sus modalidades, y hay que atajar las causas que lo propician y crear las condiciones adecuadas que lo eviten, hay que potenciar la Policía Municipal, incrementar las dotaciones de Protección Civil, hay que usar la Junta Local de Seguridad, etc., y hay que hacer un verdadero PLAN DE SEGURIDAD CIUDADANA LOCAL.

Y podíamos seguir hablando de más circunstancias cotidianas como la SANIDAD, la CULTURA, etc. que, estando muy lejos de lo que todos los vecinos de Getafe deseamos, hacen que en un repaso rápido del ESTADO DE LA CIUDAD la visión de la realidad no sea muy divertida; pero Alianza Popular cree que todo esto tiene solución y que corrigiendo los errores socialistas, el futuro puede mirarse con más esperanza, y que en poco tiempo, Getafe puede ser esa ciudad que nos quieren hacer ver que es y que lamentablemente hoy no lo es.

JESUS C. ESTEBAN PEREZ
Portavoz de Alianza Popular

LA INSEGURIDAD

El deterioro de la seguridad ciudadana viene siendo una constante general que en las últimas fechas ha alcanzado una intensidad que sobrepasa los límites tolerables de la convivencia. En consecuencia se ha producido una reacción vecinal, fundamentalmente por parte de los comerciantes, que posiblemente desencadene en una organización para autoprotegerse ante la pasividad de los responsables públicos de seguridad.

No podemos ignorar las causas que originan la delincuencia, como son la gran magnitud de marginados sociales, muchos de ellos pertenecientes a las listas de espera del INEM para conseguir un puesto de trabajo, personas que ante la falta de horizontes personales caen en el submundo de la droga. Tampoco debemos olvidar el notable retraso en la labor de los tribunales, así como la falta de persecución y castigo que merecen los traficantes, personas sin dignidad que se enriquecen a costa de la vida de los toxicómanos. La droga corrompe, los drogadictos cambian de conducta y de hábitos sociales, pero se les debe considerar como personas enfermas que no son conscientes de la gravedad de sus actos. Por ello, es necesario que los responsables públicos tomen las medidas oportunas para conseguir la rehabilitación de estas personas y fundamentalmente hacer hincapié en la prevención.

Para la búsqueda de soluciones a la problemática de la inseguridad ciudadana sería muy positivo, la constitución de un Consejo de Seguridad donde se diera participación a las asociaciones interesadas, como las de comerciantes, vecinos, etc., así como representantes de las Fuerzas de Seguridad. Por otra parte, la Junta Municipal de Getafe debe tomar cartas en el asunto y aunque cabe destacar el esfuerzo que se aprecia por parte de la Policía Municipal para dedicar mayor número posible a sus efectivos a la vigilancia, resulta evidente que tienen carencias en cuanto a personal, como a equipos técnicos. Si la plantilla se debe ampliar por las necesidades actuales a 140 funcionarios, que se efectúe cuanto antes. Además es de una gran importancia que todas las fuerzas de seguridad trabajen en equipo, para conseguir el derecho a la seguridad que todo ciudadano tiene.

De la sensación de inseguridad surge la necesidad de confiar la protección ciudadana a organizaciones privadas (no son nuevas las compañías de seguridad que protegen bancos y empresas tanto públicas como privadas) o a organizaciones espontáneas de defensa, por parte de vecinos que no ven otras posibilidades, pues no pueden recurrir al contrato de los servicios de ninguna compañía especializada, por carecer de la suficiente fuerza económica. Si queremos evitar que se creen estas patrullas de vigilancia por parte de los vecinos, los poderes públicos deberán comprometerse a llevar a cabo todos los mecanismos necesarios para combatir y aminorar el problema de la inseguridad ciudadana. ■

MERCEDES ALCALA PERALVAREZ
PORTAVOZ DEL GRUPO DEL CDS



KINDELAN Y LA ENA

En abril de 1915, se produce un cierre temporal de la Escuela Nacional de Aviación que se había establecido en Getafe en 1913, como ya indicamos en el anterior artículo. Este cierre desconcertó a la opinión pública. En algunos círculos se achacó a la resistencia del Ministro de Fomento, Javier Ugarte. Según parece la ENA no era su mayor ilusión, pues quiso disolverla en dos ocasiones. Sin embargo, recibió una negativa como respuesta por parte del Congreso de los Diputados, encabezada por hombres de alta talla intelectual: el Conde de Romanones, Ortega y Gasset y Giner de los Ríos, entre otros.

Pronto se solucionó el problema. El 5 de mayo de 1915, el Director General de Comercio nombraba como Director de la Escuela Nacional de Aviación al Capitán de Ingenieros Alfredo Kindelán, fundador de la Escuela de Cuatro Vientos.

El Capitán Kindelán contribuyó eficazmente al desarrollo de la ENA, aumentando la dimensión de sus talleres, en los que consigue capacidad total para la fabricación de células de madera y tela.

Prueba de la importancia que adquiere la Escuela es la visita del Rey Alfonso XIII en noviembre de 1915. En este momento en sus talleres se es-

taban construyendo dos monoplanos y cuatro biplanos.

En sesión plenaria de 28 de abril de 1915, el Ayuntamiento queda enterado de la Real Orden del Ministerio de Hacienda que declaraba, «exceptuada de la venta la Dehesa de Santa Quiteria», para hacer cesión de la misma al Ministerio de Fomento, pudiendo ser utilizada con el único fin propio de la Aviación.

Getafe acogió con entusiasmo la implantación del aeródromo en esta finca del pueblo. Aunque se mostró reticente ante la dudosa adjudicación y uso que de los pastos de la Dehesa de Santa Quiteria se hizo por parte de la dirección de la ENA a particulares, incumpliendo de esta forma los acuerdos tomados con el Ayuntamiento.

Posiblemente uno de los puntos más frecuentados por los getafeños en la Escuela era su cantina-restaurant. Allí tenían la oportunidad de conversar con los pilotos, profesores y alumnos sobre los últimos inventos en el terreno de la aviación, o acerca de las últimas piruetas realizadas por tan magistrales pioneros. En esta cantina se ofrecían diariamente dos cubiertos de almuerzo, a los precios de dos pesetas para el personal técnico y administrativo, y de una peseta para los obreros de la Escuela. ■

PEDRO PINGARRON

BECAS DE TRANSPORTE PARA DESPLAZADOS DE BUP Y FP

Siendo norma de este Ayuntamiento cubrir las deficiencias en el ámbito social, y dado que en este curso hay Centros de Bachillerato y Formación Profesional que están acogiendo alumnos de barrios fuera de su zona de influencia, las Delegaciones de Enseñanza y Servicios Sociales han establecido unas becas de transporte para los alumnos de BUP y FP que se tengan que desplazar fuera de su barrio.

Requisitos para ser beneficiario de esta prestación

- Estar empadronado en Getafe
- Estar matriculado en BUP o FP y desplazado de su zona de influencia
- No superar una renta per cápita superior a 15.000 pesetas/mes (disminuidos, enfermos o incapacitados, puntúan por dos), el alquiler de la vivienda también puntúa a efectos económicos.

Para más información y recogida de solicitudes dirigirse al Servicio de Información del Ayuntamiento. El plazo para solicitar y recoger los carnés de beneficiarios será del 25 de enero al 29 de febrero de 1988. ■

LLEGARON LOS RUSOS

Todo ocurrió rápidamente, con limpieza. Lo menos parecido a un ejército que invade un país indefenso. Tras una corta espera, llegaron los rusos. Sin rabos ni cuernos. Con una balalaika, un acordeón, el arco iris estampado en sus trajes y una alegría que hierve y se comunica a través de la danza. La sala del Centro Municipal de Cultura de Getafe estaba llena. Algunas gorras oscuras, semejantes a la que luce Lenin en un retrato sin bigote y perilla —era buscado por la policía de un régimen cuyos días estaban contados— sobresalían entre las cabezas a modo de homenaje. Muchos niños se movían inquietos en las butacas, desconociendo el curso de los acontecimientos. Al fin, se iluminó el escenario y salieron los músicos. Al momento, los aires eslavos impregnaron el ambiente, regocijando a los espectadores con sus saltos, giros e insinuaciones, en los que aparecieron maestría, humor y juegos de cortejo sexual con sus inevitables uniones —o separaciones— de amantes. Allí, sobre las tablas, en el breve espacio de luz concentrada por los focos, aquellos jóvenes rusos dieron cuerpo al espíritu sonoro de su tierra, homenajeando los diversos aires y danzas de la Unión de Repúblicas Socialistas Soviéticas. Como la música se adentra rápidamente en los oídos de quien escucha, los ágiles ritmos —algunas veces no desprovistos de tristeza— crearon la ilusión que la vista nunca hace realidad: una fusión completa de la obra y los oyentes a través del anonimato de los intérpretes. Estas recreaciones de un universo popular, así como su conservación frente a contaminaciones, procedentes de modas en vigor, mañana olvidadas y repudiadas por la misma indiferencia que hoy las crea, es frecuente en la práctica cultu-

ral de los países socialistas. También es una de sus mejores embajadas fuera de sus fronteras. Nadie se atreverá a criticar, fuera del terreno propiamente artístico, a estas representaciones, de las que ha sido abolido cualquier germen de propaganda extraño al cuerpo de la tradición folklórica. Eran los rusos, habían llegado los rusos sin proclamas ni ortodoxias marxistológicas. Si las malas lenguas de los descendientes póstumos del Cid les acusaron de haberse llevado nuestro oro en 1936, ahora nos regalaban otro oro, «oro de Moscú», a raudales. Un oro que no está sujeto a las rachas de la bolsa y no

ha de ser protegido con rejas u hombres armados, un oro que es adquirido, como la aurora, por quienes madrugan y contemplan la luz que nace sobre sus cabezas.

Cuando acabó el espectáculo, el polvo volvió a posarse en las tablas del escenario, la noche regresó a los telones y ningún eco repitió el taconeo de las botas o el júbilo de las sonrisas. Los rusos habían partido y la sala era una estepa vacía, en la cual se enseñoreaba el silencio. ■

JOSE ALARNES

PROGRAMA DE INSTALACIONES DE TELEFONICA

Telefónica va a desarrollar este año un ambicioso programa de instalaciones en la Comunidad de Madrid, que representará una inversión superior a los 52.000 millones de pesetas durante este año; o lo que es lo mismo, más de 1.000 millones por semana. Con esto Telefónica pretende conseguir que la oferta y las instalaciones vayan por delante de la demanda, siendo la inversión prevista casi el doble de la del ejercicio anterior.

Telefónica-Madrid pretende solucionar los problemas de sobrecarga en horas punta y las saturaciones de determinadas zonas instalando 90.000 enlaces en diversas centrales de tránsito, de los cuales el 90 por 100 serán de tecnología digital, lo que permitirá que la Comunidad de Madrid aumente su capacidad de tráfico en un 30 por 100 al finalizar 1988. Además, Telefónica instalará 64.000 nuevos canales de voz, muchos de ellos so-

bre 400 kilómetros de fibra óptica.

Además, Telefónica pondrá en funcionamiento 8 nuevos servicios y mejorará los existentes. Este año, la empresa ha puesto en funcionamiento nuevos servicios, como el de cobro revertido automático y el 092, que ya está utilizando la Policía Municipal de Getafe desde el mes de noviembre.

Para atender la demanda se instalarán más de 150.000 nuevas líneas urbanas, de las que 122.000 serán de tecnología digital. Con estas ampliaciones se alcanzará la cifra de 2.000.000 de líneas. La política de mejora de servicios se completa con un acercamiento de Telefónica a los usuarios, para lo que Telefónica ha dividido la Comunidad en 6 zonas. Getafe se encuentra en la zona Madrid - IV, que parte desde Atocha en dirección Sur entre las carreteras de Andalucía y Toledo, con un total de 333.801. ■

LA POLICIA MUNICIPAL DETIENE A TRES ATRACADORES

La Policía Municipal detuvo el día 4 a tres atracadores que, tras robar en una bodega, huyeron en un taxi con el que colisionaron después con dos vehículos más, cerca de la carretera de Andalucía. Los tres atracadores, dos chicos y una chica jóvenes, fueron detenidos por la Policía Municipal en el Motel Los Olivos tras una aparatosa búsqueda que incluyó varias patrullas de Policía Municipal, de Policía Nacional y un helicóptero de esta última, que

sobrevolaba la zona por donde huyeron a pie los atracadores tras colisionar con los dos vehículos en el Polígono de Los Angeles, con el taxi robado.

A los detenidos se les encontró 4.985 ptas., además de una navaja, un machete y una pistola marca «Llama» de 9 m/m. Los dos chicos eran vecinos de Madrid, mientras que la mujer está domiciliada en Parla. ■

**POLICIA
MUNICIPAL**

092

En abril debería comenzar la restauración

CONTINUA EL PELIGRO DE DERRUMBE EN EL CHAPITEL DE LA MAGDALENA

Transcurrido casi un año desde que se instalaron los andamios que rodean la torre izquierda de la Iglesia de la Magdalena, éstos parecen haberse convertido ya en parte integrante del aspecto físico de la misma. Su instalación, ordenada por el Alcalde vía decreto ante el peligro evidente que suponía y supone el desprendimiento de cascotes del chapitel, está suponiendo para el Ayuntamiento un gasto de más de 5.000 pesetas diarias, que una vez retirados serán cargados a la Vicaría XI Getafe-Aranjuez, del Arzobispado Madrid-Alcalá, propietaria de la Iglesia.

La primera voz de alarma se dio en noviembre de 1986, cuando los primeros cascotes cayeron a las puertas de la Iglesia. El incidente no produjo ningún herido y los Servicios Técnicos Municipales de Urbanismo realizaron un informe para el Servicio de Protección del Patrimonio de la Dirección General de Cultura de la Comunidad Autónoma de Madrid, avisando del serio deterioro de la torre. Este organismo ordenó al Ayuntamiento que tomara las medidas de seguridad necesarias de protección y seguridad hasta que el mismo centro elaborase un proyecto de restauración de la Iglesia.

En principio se recurrió a rodear la zona con vallas y en abril del año pasado el Alcalde decretó la instalación del andamio, de forma que se garantizase mejor la seguridad de los transeúntes. El decreto advertía que según el Reglamento de Disciplinas Urbanísticas, en su artículo 28, «la adopción de medidas de urgencia por la Administración no eximirá a los propietarios de las responsabilidades de todo orden que pudieran serles exigidas por negligencias en los deberes de conservación que les corresponden». Así pues, la instalación de los andamios fue considerada como una medida de urgencia.

Daños antiguos

A estas alturas de 1988, la torre izquierda de la Iglesia

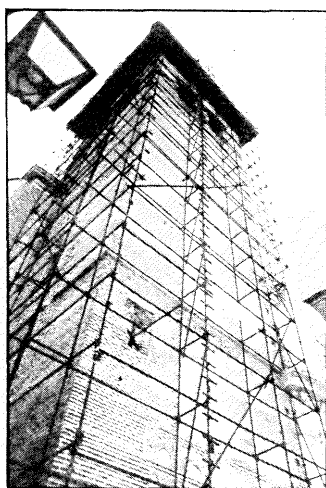

de la Magdalena no ha sido reparada y, según fuentes de la Dirección General de Cultura de la Comunidad Autónoma de Madrid, el arquitecto encargado del proyecto de restauración, Andrés Oñoro Díaz, ni siquiera ha hecho entrega del mismo a esa Dirección, a pesar de que si hubieran de cumplirse las previsiones del Servicio Regional de Conservación del Patrimonio de iniciar las obras en abril, ese proyecto ya debía de estar terminado y entregado.

Un informe elaborado por este mismo arquitecto afirma que la estructura del chapitel «ha sufrido daños ya desde épocas muy antiguas, y la bibliografía consultada lo confirma, y más recientemente, quizás en el siglo pasado con la instalación de la maquinaria del reloj cargada sobre el enrayado de soleras hizo necesario el apeo de los mismos, manteniéndose en la actualidad en un equilibrio precario.

El informe estima que no queda más remedio que desmontar el chapitel pieza a pieza.

Este peso adicional de la maquinaria del reloj, más las filtraciones de aguas pluviales y la acción de los agentes xilófagos o combinadas, han anulado la función de reparto de las cargas de las soleras y sobre todo las de rigidación del anillo confiadas a cuadrales y aguilonos, en particular los de la esquina posterior izquierda». En resumen, el deterioro de los elementos estructurales que soportan el peso, y el exceso del mismo es lo que ha dejado al chapitel en el estado en que está.

El informe estima que no quedará más remedio que desmontar el chapitel pieza a pieza, de arriba a bajo y

desde fuera, dado lo angosto de la escalera interior de acceso, lo que evidentemente va a suponer también un largo y delicado proceso.

La Iglesia de la Magdalena empezó a construirse en el siglo XVI, según un proyecto del arquitecto Alonso de Covarrubias y sobre una iglesia mudéjar de la que aún se conservan algunos restos. La construcción duró 221 años, a lo largo de los cuales se detuvo en varias ocasiones por falta de dinero. Fue declarada monumento histórico-artístico de interés nacional en 1958 y en su interior alberga cuadros de Alonso Cano y otros pintores importantes del Renacimiento español.

El edificio fue objeto de una restauración en 1982, consistente en quitar el enfoscado que ocultaba la verdadera fachada de la torre izquierda y en 1985 se hizo lo mismo con la torre derecha y con el pórtico se repararon los muros y se arreglaron las cubiertas, pero no el chapitel. ■

EL AYUNTAMIENTO CORTARA LOS CABLES DE LOS VIDEOS COMUNITARIOS SI NO LO HACEN LAS EMPRESAS

El Ayuntamiento procederá definitivamente a desmontar las instalaciones ilegales de cuatro vídeos comunitarios si en el plazo de 10 días las empresas explotadoras de esta actividad no retiran los cables coaxiales tendidos para la distribución de las imágenes. Este fue en resumen el acuerdo adoptado por el pleno del día 4, que viene precedido por otro acuerdo de la Comisión de Gobierno en noviembre del año pasado en el que se daba a las empresas explotadoras del vídeo un plazo de dos meses para legalizar su situación.

Las empresas Video Imagen, S. A., Telecanal Vídeo, S. A., Grupo Nueva Imagen, S. A., y PROCONO, S. L., fueron requeridas en el mes de noviembre por el Ayuntamiento para que en el plazo de dos meses presentasen solicitud de licencia de obra para el tendido de cable y de apertura para la instalación desde donde se procedía a emitir las imágenes.

Según la normativa urbanística de Getafe, los tendidos de cables que se hagan deben ir canalizados por el suelo y no pueden ser extendidos por el aire. Sin embargo estas empresas habían incumplido esta normativa, por lo que se les requirió para que presentasen un proyecto de canalización. En una rueda de prensa posterior al pleno, José Luis Rivas, Concejal de Consumo y Medio Ambiente, declaró que «transcurrido este tiempo, estas empresas no han presentado en el Ayuntamiento ninguna solicitud de legalización de las instalaciones ni de licencias de obras, por lo que el Ayuntamiento entiende que no quieren legalizarse».

A la normativa urbanística se ha añadido recientemente la Ley de Ordenación de las Telecomunicaciones (L.O.T.) que entró en vigor en enero. Esta Ley, en su artículo 25, establece que las instalaciones de vídeo comunitario no pueden rebasar el ámbito de las manzanas de casas y tampoco pueden ocupar espacio de dominio público (calles, aceras, espacio aéreo), lo cual pone fuera de la Ley a innumerables instalaciones de vídeos comunitarios.

José Luis Rivas añadió que «hasta ahora la instalación de vídeos comunitarios ha sido un negocio redondo. Estas empresas, en contra de lo que ocurre con todas las demás, no han pagado un duro a la administración, como están obligados todos los ciudadanos, sino que se han saltado a la torera toda la normativa».

En virtud del acuerdo plenario, las empresas tienen 10 días, a partir de que reciban la comunicación del acuerdo, para desmontar los cables. En caso contrario será el Ayuntamiento el que proceda a cortarlos pasándoles a ellas el coste que conlleve. Las empresas y las calles afectadas son las siguientes:



Muchos usuarios dejarán de recibir imágenes del vídeo comunitario dentro de unos días.

—Video Imagen, S. A.: C/ Andalucía, Travesía de Andalucía y C/ Granada.

—Telecanal Vídeo, S. A.: Avda. de las Ciudades, Avda. Vascongadas, Avda. de los Angeles y C/ Mérida.

—Grupo Nueva Imagen, S. A.: Flor de Lis, Artillería, Hortensia, Alhelí, Cri-

santemo, Lilas, Azahar, Gladiolo, Ampola, Avda. de las Ciudades y C/ Maestro Arbós.

—PROCONO, S. L.: Badajoz, Galicia, Tarragona, León, Valencia, Isaac Peral, Avda. España, Fernando Barrachina y Madrid. ■

NUEVOS COLEGIOS PARA EL PROXIMO CURSO

La Dirección Provincial del Ministerio de Educación y Ciencia ha remitido recientemente al Ayuntamiento una comunicación según la cual en el Programa de construcciones escolares del Ministerio figuran para Getafe la construcción de un nuevo Instituto de BUP, con capacidad para 960 alumnos, que entrará en funcionamiento en el curso 1988-89. Para este centro el Ayuntamiento ya cedió terrenos el año pasado en el Sector III. La ampliación de plazas escolares de BUP se complementará con la reconversión del colegio León Felipe en instituto.

La Dirección Provincial del MEC ha señalado también entre sus previsiones la construcción de un aula de 8 unidades de EGB para 1989-90 en el Sector III, además de la ampliación del Emilia Pardo Bazán, para lo que también se ha cedido ya terreno.

Para el curso 89-90 el MEC tam-



bién tiene previsto poner en funcionamiento un centro de Formación Profesional con capacidad para 840 alumnos al final de la Avda. de las Ciudades, junto al instituto de BUP recientemente construido. ■

La OMIC informa:

«LA COMPRA DE VEHICULOS USADOS»

El mercado de automóviles usados se ha visto favorecido en los dos últimos años por el importante hecho de la adhesión de nuestro país al Mercado Común. Ello ha permitido una transformación en el sector que se manifiesta, por un lado en la entrada de vehículos más modernos, y asimismo, esa mayor competencia con el exterior supondría un abaratamiento de estos automóviles.

No obstante los usuarios aún no están lo suficientemente informados acerca de cómo llevar a cabo esa compra del coche de segunda mano, y hasta ahora, sobre todo los que no poseen una información técnica, es muy difícil penetrar en los entresijos del funcionamiento del vehículo, restándole tan sólo la presencia, el aspecto exterior o la indicación de un profesional amigo como apoyo a su criterio de elección. En la compra de un automóvil nuevo, la marca es un elemento en la toma de decisión, ya que la marca ofrece la garantía; pero, en el coche usado la garantía la ofrece el vendedor, ya sea profesional o particular. Además de los problemas técnicos que poco a poco se van descubriendo en el automóvil, aparecen complicaciones frecuentes en lo relativo a la documentación del vehículo, al contrato, a todo

Para ampliar estas informaciones puede dirigirse a:



lo relativo a esa transferencia que se efectúa de un propietario a otro.

Conscientes de esos problemas, la OMIC de Getafe, en colaboración con otros ayuntamientos de la Comunidad Autónoma de Madrid y con la Dirección General de Comercio y Consumo, han elaborado un folleto titulado «Cómo comprar un coche usado», y es una buena guía para realizar este tipo de compras con las mejores garantías. Se ofrece en él una información acerca del establecimiento, de si está legalmente constituido o no, de la elección del vehículo, las comprobaciones que hay que

realizar tanto en el interior como en el exterior del establecimiento antes de decidir su compra.

También son importantes las orientaciones que contiene sobre el precio del vehículo, la financiación, y se dedica un capítulo para explicar el modo de hacer la transferencia del vehículo, de la documentación que se requiere en estas transacciones, dónde obtenerla, y del impuesto sobre el valor añadido (IVA) que se aplica a esta compra de segunda mano.

Igualmente existe un apartado que nos instruye acerca de la Inspección Técnica de Vehículos, de los coches que han de someterse a ella, de su obligatoriedad y periodicidad..., etcétera.

El folleto, entendemos que es suficientemente completo para orientar en la selección y compra del coche, y esta iniciativa se encuadra dentro de la política de información a los consumidores que se está llevando a cabo desde las Oficinas Municipales de Información al Consumidor de la Dirección de Comercio y Consumo de la Comunidad Autónoma de Madrid, sobre todo en su aspecto de asesorar, de conseguir, en definitiva, unos consumidores dotados con las armas necesarias para enfrentarse al hecho del consumo.

Este folleto está en la OMIC a disposición de todos los usuarios que lo requieran. Os recordamos nuestra dirección en la calle Madrid, n.º 10, de Getafe. ■



ABEL OPTICOS

C/ RAMON Y CAJAL, 3 (FRENTE A SIMAGO)
GETAFE

“LA MEJOR CALIDAD
AL MEJOR PRECIO”

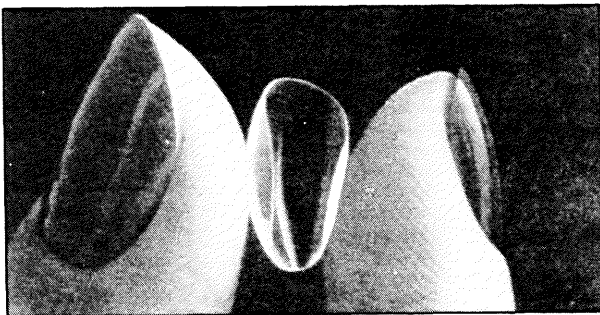

LENTES DE CONTACTO BLANDAS
DE GRAN COMODIDAD Y RAPIDA ADAPTACION

POR SOLO 12.000 PTAS.

INCLUIDO SEGURO GRATIS POR 4 AÑOS

LA AUDICION, UN SENTIDO
MUY IMPORTANTE E INDISPENSABLE

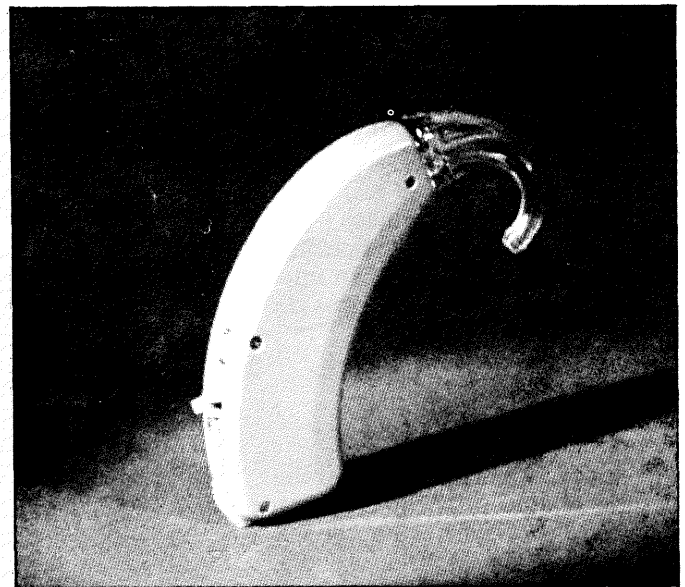

ABEL OPTICOS LE SOLUCIONA
SU PROBLEMA DE AUDICION CON LOS MEJORES
AUDIFONOS DEL MERCADO
A LOS MEJORES PRECIOS

¡¡DESDE 25.000 PTS.!!

Pidieron apoyo al CDS para cambiar la ubicación

VECINOS DE LA NUEVO HOGAR EN CONTRA DEL CENTRO DE MINUSVALIDOS PSIQUICOS

El último punto del pleno ordinario de este mes recogía una información de la Alcaldía sobre el nivel de equipamientos del Sector III. La información a los concejales se ofrecía en realidad para establecer un debate sobre la supuesta discriminación de la que se han quejado algunos vecinos de la cooperativa Nuevo Hogar por instalarse allí, en las parcelas destinadas a equipamientos municipales o supramunicipales, un Centro de Atención a Minusválidos Psíquicos.

Al parecer, según dio a entender él mismo en el Pleno, un grupo de vecinos de la Nuevo Hogar se dirigió en los últimos días al concejal del CDS *Jesús Calahorro* para pedirle que intercediera ante la Corporación Municipal con el fin de que el citado centro se cambiase de ubicación, aduciendo una supuesta discriminación basada en que es en los terrenos de cesión obligatoria existentes en esta zona donde se están ubicando más instalaciones no dirigidas específicamente a sus habitantes, sino a todo el pueblo, como es el caso, abarca una demarcación territorial supramunicipal, como ocurre también con el Hospital.

Jesús Calahorro se comprometió a traer esta propuesta al Ayuntamiento pero no llegó a hacerlo ante la postura adoptada por el Gobierno Municipal y el resto de los concejales, que en abril de 1987 habían votado por unanimidad la cesión al INSERSO de una parcela de 8.894 metros cuadrados para el Centro de Atención a Minusválidos Psíquicos.

Carmen García Rojas, Concejala de Salud y Servicios Sociales, defendió la ubicación del centro argumentando que era un centro que tenía que cumplir funciones de integración y que, en todo caso, la discriminación real la estaban sufriendo los minusválidos y sus padres, dado que no hay suficientes centros y además se les ubica, en muchos casos, alejados de los núcleos de población.

Centro de alta calidad

El Centro de Atención a Minusválidos Psíquicos que el INSERSO está construyendo en Getafe es uno de los cuatro públicos de Madrid. Tendrá una capacidad para 120 internos de pensión completa y 80 de media pensión. Su plazo de construcción es de 18 meses y estará equipado con mobiliario e instrumental específicamente adaptado a las necesidades de los minusválidos psíquicos. La plantilla de profesionales es de 126 personas y los recursos de los que dispondrá son susceptibles de utilización por los afecta-

dos de Getafe, aunque no estén internos o medio pensionados en el centro.

No obstante, el hecho de que este centro esté en Getafe supone que tendrán prioridad para su utilización, como medio pensionistas, la población

afectada de nuestra localidad. En cuanto a las plazas residenciales, aunque la normativa para el acceso tiene ámbito nacional, de hecho estos centros siempre tienen más beneficiarios de la localidad donde están situados y las circundantes. ■

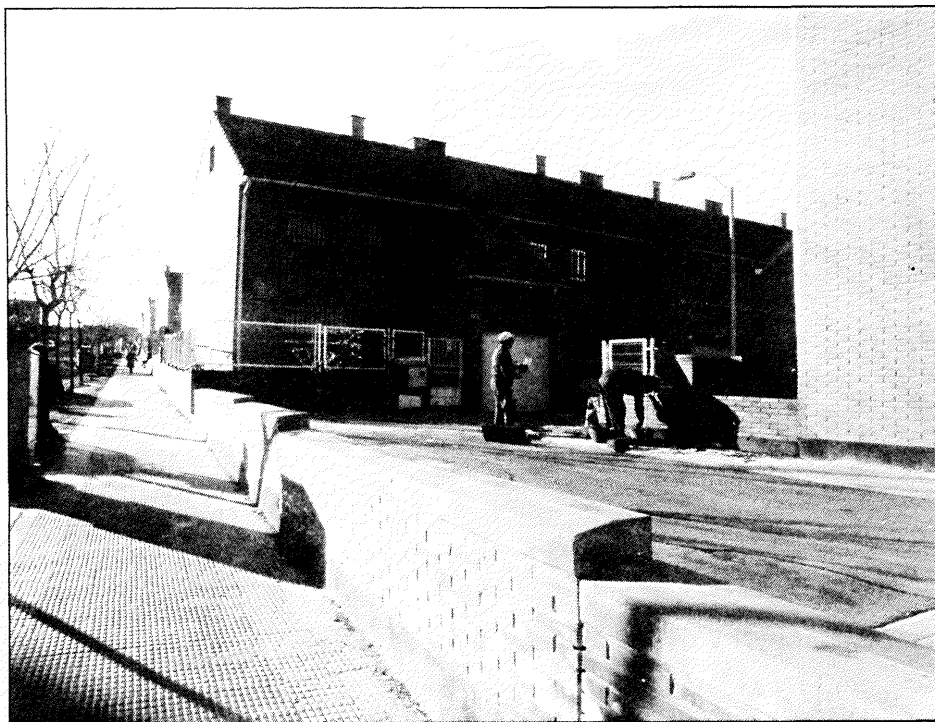

EQUIPAMIENTOS DEL SECTOR III

Zonas deportivas	(19 parcelas) 99.532 m ²
Zonas escolares	(12 parcelas) 144.912 m ²
Zonas religiosas	(5 parcelas) 5.000 m ²
Zonas asistenciales y culturales:	
— Centro de Atención de Minusválidos Psíquicos	8.894 m ²
— Centro Residencial de Ancianos	5.900 m ²
— Juzgados	7.425 m ²
— Comisaría	3.501 m ²
— Centro de Salud	7.858 m ²
— Uso recreativo	8.959 m ²
— Escuela Infantil	7.488 m ²
— Centro Cívico	8.848 m ²
— Escuela Infantil	3.023 m ²
— Sin definir	3.022 m ²

CONSTRUCCION DE UNA ZONA DEPORTIVA Y EXPROPIACION DE TERRENOS PARA EL ACCESO DIRECTO

Los terrenos para el acceso rodado a El Bercial van a ser expropiados de inmediato por acuerdo del pleno municipal. Junto con el expediente de expropiación, los concejales votaron el dirigirse a la Comunidad Autónoma de Madrid para que permita la ocupación urgente de los 5.874 metros cuadrados que hacen falta para construir la carretera entre el nudo Norte de la carretera de Toledo (que da acceso a Las Margaritas) y El Bercial. La expropiación de los terrenos ha sido estimada en 4.166.925 pesetas.

A esta actuación se une la próxima construcción de una zona deportiva frente a los colegios, según lo previsto en el Plan General de Ordenación Urbana. De hecho, los proyectos ya han sido aprobados por la Comisión de Gobierno y se han sacado a ofertas las obras.

Las instalaciones deportivas previstas inicialmente, según un acuerdo entre el Gobierno Municipal y representantes vecinales son, la construcción de

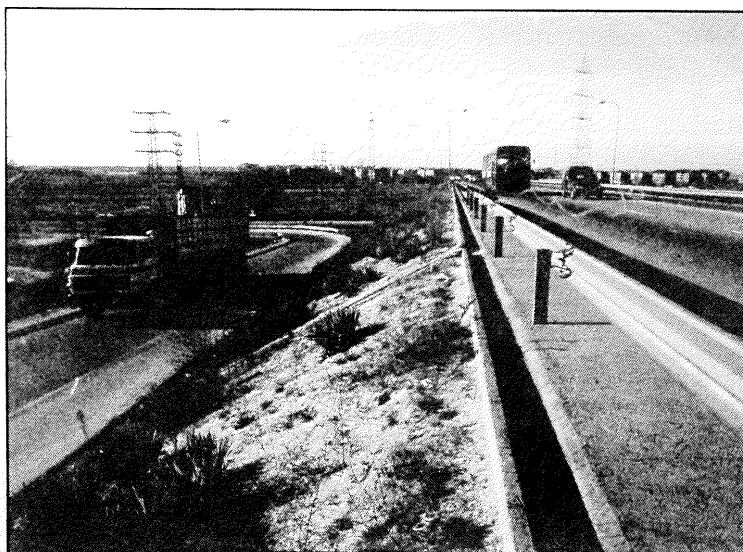

Nudo Norte, desde donde partirá el acceso rodado a El Bercial.

un campo de fútbol, 2 pistas polideportivas con alumbrado suficiente para poder ser utilizadas de noche y vestuarios para todas las instalaciones.

El terreno necesario fue expropiado

a finales del año pasado por un total aproximado de 11 millones de pesetas. Según técnicos de los Servicios de Urbanismo, las obras estarán terminadas en 3 o 4 meses aproximadamente. ■

SCHENCK

Multinacional alemana. Líder de su sector
PRECISA para su sede en FUENLABRADA
INGENIERO (ESPECIALIDAD ELECTRICA)

- Con experiencia mínima de 3 años en:
 - Autómatas programables
 - Diseño de CCM
 - Planificación de instalaciones industriales
- Se valorará el dominio de alemán y/o inglés.
- Se ofrece:
 - Puesto de gran responsabilidad
 - Remuneración acorde con experiencia y valía del candidato
 - Horario flexible
 - Incorporación inmediata

Interesados dirigirse por escrito enviando datos personales, historial profesional y teléfono de contacto a:

INDUSTRIAS SCHENCK, S. A.

Camino Bajo de Getafe, n.º 3
28940 FUENLABRADA (MADRID)

LA ZONA SUR SE CONVERTIRA EN UN IMPORTANTE CORREDOR INDUSTRIAL

El documento en cuestión tendrá que tener su plasmación en unas propuestas de modificación de los planes generales de los municipios de la Zona Sur, con el fin de delimitar exactamente la ubicación de cada uno de los equipamientos que se pretende instalar. Su desarrollo futuro estará en función de las inversiones públicas y privadas que se realicen a lo largo de los próximos años y del ritmo que éstas lleven.

En el caso de Getafe, el documento acepta la demanda presentada por el Gobierno Municipal de ampliar el Polígono de Los Angeles por el Norte, con el fin de permitir algunas ampliaciones y «cuadrar» así el polígono, y la de acercar la zona industrial de la antigua Adaro hasta la carretera de Andalucía. Pero la actuación más espectacular será la creación de una gran área industrial junto a la carretera de Andalucía desde Getafe hasta Pinto, con una extensión que podría estar entre los 7 y los 10 millones de metros cuadrados brutos en función del planeamiento que se haga. De esta forma se crearía un enorme corredor industrial desde Villaverde hasta Pinto.

Se articulan además varias áreas comerciales y de sector terciario en torno a las carreteras de Toledo y de Andalucía. La primera se situaría en la carretera de Toledo al comienzo del término municipal de Getafe y otra a la entrada del término municipal de Parla. Las áreas destinadas al sector terciario (oficinas, bancos, etc.) se situarán en Leganés limitando con Fuenlabrada (junto a la autovía que une las dos poblaciones); una segunda en Getafe limitando también con Fuenlabrada, cerca de la confluencia de la carretera de Toledo con la de Fuenlabrada y por último, una tercera junto a la carretera de Andalucía, con el fin de dar servicio a los polígonos industriales de Getafe y Pinto.

Las nuevas actuaciones industriales tendrán también un desarrollo en la ampliación de los polígonos industriales de Parla, de Leganés, de Alcorcón y de Móstoles.

Nuevas carreteras

Todo este entramado industrial y comercial tendrá su apoyo en una amplia red de nuevas carreteras que completarán el sistema de autovías de circunvalación terminadas recientemente.

A raíz de una serie consecutiva de reuniones mantenidas por los alcaldes de la Zona Sur con Eduardo Mangada, Consejero de Política Territorial de la Comunidad Autónoma de Madrid, con el fin de planificar una larga lista de demandas en cuanto a suelo industrial, áreas comerciales y de servicios y vías de comunicación, se ha elaborado un diseño de actuaciones que se ha plasmado en un documento de compromisos que habrá de ser desarrollado en los próximos meses. En lo que respecta a nuestro municipio, cabe destacar el «cierre» de los polígonos de Los Angeles y de la antigua Adaro y la creación de una gran área industrial junto a la carretera de Andalucía que llegaría hasta Pinto.

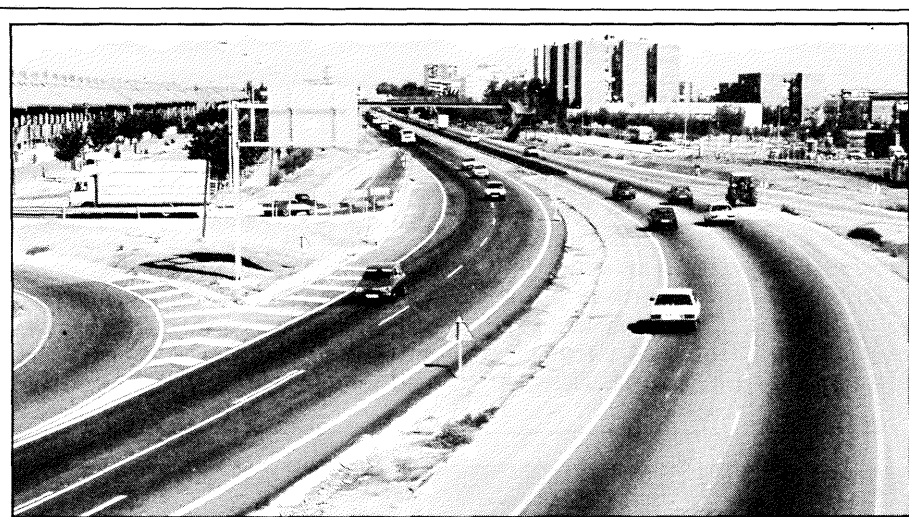

● Se contempla un plan de carreteras que intercomunique todas las nuevas áreas industriales y comerciales

● El plan empezará a desarrollarse en proyectos en los próximos meses

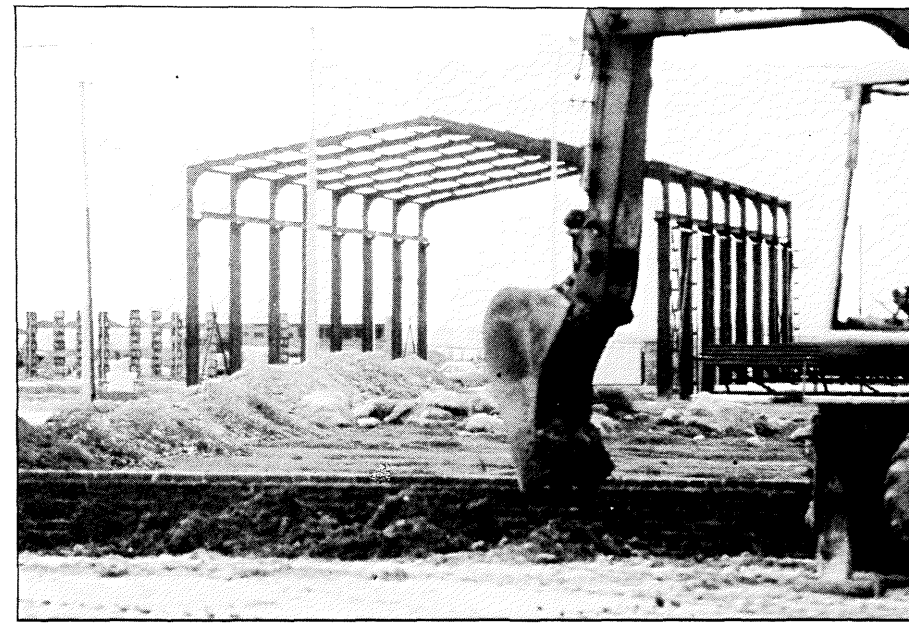

te, de forma tal, que se pueda acceder rápidamente desde distintos puntos de la carretera de Andalucía hasta la de Extremadura, sin pasar por los núcleos urbanos y más allá hasta la carretera de La Coruña.

Por un lado, se proyecta una nueva carretera que una la de Toledo con la de Andalucía, partiendo del final de Villaverde hasta la carretera de Toledo a la altura de Aristrain aproximadamente. Desde ahí se podrá enlazar con el desdoblamiento de la carretera de Villaverde y más allá con la autovía de circunvalación de Leganés hasta San José de Valderas (Alcorcón).

A la vez, se contempla la construcción de una nueva vía, desde el cruce de la circunvalación de Leganés con la carretera de Fuenlabrada hasta la carretera de Toledo, pasando por el sur del sexto cinturón de Getafe, con lo que todo el nuevo entramado industrial estaría perfectamente intercomunicado entre sí. Entre los pueblos de la *primera corona* (Getafe, Leganés y Alcorcón) y los de la *segunda corona* (Parla, Fuenlabrada y Móstoles) se proyecta la creación de un parque lineal.

Estas obras se completarían con la mejora del transporte ferroviario con la apertura de la nueva estación de cercanías de Atocha, que se espera pueda resolver los problemas de estrangulamiento del tráfico ferroviario que ahora se producen a partir de Villaverde.

Contra la especulación

Otro aspecto que ha sido tratado en las reuniones de los alcaldes con Eduardo Mangada ha sido el de evitar la especulación. El documento en cuestión señala la existencia de «inversión especulativa» que presenta una doble vertiente: la compra de suelo en polígonos públicos y en polígonos industriales en manos de promotores privados que no los desarrollan. Contra estas actuaciones, la Comunidad comenzará a tomar medidas inmediatamente y se contempló la posibilidad de recurrir a la expropiación forzosa de los terrenos situados en zonas industriales, que no se desarrollen en los plazos establecidos en las normativas aplicadas en cada caso.

Las nuevas actuaciones serán probablemente de iniciativa pública, bien a través de la Comunidad de Madrid o de otro organismo de la Administración Central. Una novedad de la propuesta es que la gestión de las nuevas áreas industriales podría ser consorciada entre los distintos municipios sobre las que se instalen, de forma tal que los beneficios que pudieran reportar se distribuyesen de forma equitativa entre los mismos. ■

EL PLAN REGIONAL DE EMPLEO INVERTIRA MAS DE 100.000 MILLONES DE PESETAS

El Plan Regional de Empleo de la Comunidad Autónoma de Madrid es, básicamente, el resultado de conjugar recursos de la propia Comunidad, del INEM y de los Ayuntamientos en pro de la creación de empleo. El Plan, firmado por la CAM, la CEIM y UGT, y del que CC.OO. quiere formar parte exclusivamente a través de una comisión de seguimiento, destinará en 1988 al menos 100.000 millones de pesetas, estructurados en 4 bloques de actuaciones: política de inversiones, contrataciones directas, formación y medidas de fomento de empleo. El Plan dedicará una especial atención al empleo juvenil.

El capítulo más importante es el de inversiones, que suponen 78.803 millones, lo que suponen 21.000 millones más que en el año pasado. El Plan de Empleo prevé la utilización selectiva de este instrumento, habida cuenta de que es la Administración el principal inversor, el principal com-

prador de servicios y el primer contratante de mano de obra, se esperan lograr efectos positivos sobre el mercado de trabajo. Este capítulo no contempla la incidencia de las inversiones locales y central.

La contratación directa por parte del sector público es otra de las líneas básicas de incidencia inmediata en la generación de empleo; en este sentido, la CAM invertirá 4.400 millones de pesetas en contrataciones eventuales y en prácticas y formación.

En cuanto a la formación, la Comunidad de Madrid va a aportar 2.026 millones de pesetas para un Plan de Formación. A ello habría que añadir los 6.131 millones del Fondo Social Europeo y otros 6.296 millones del mismo Fondo financiados con los Ayuntamientos y la Administración Central.

Los programas de Fomento de Empleo de la Comunidad sumarán 5.792 millones de pesetas. ■

RECURSOS DISPONIBLES PARA EL PLAN DE EMPLEO 1988 (En Mill. Ptas.)

	EMPLEO y FORMACION				INVERSION	TOTALES
	Total	Contrac. Directa	Fomento Empleo	Formación		
Comunidad Madrid	12.475	4.407	5.792	2.276	71.704	84.179
Otras Administraciones	16.763	2.506	1.830	12.427		
Administración Central (1)	5.821			5.821		
INEM (2)	2.000	2.000				
Otros (3)	1.420		1.420			
FSE	6.131			6.131		
Ayuntamiento de Madrid	1.391	506	410	475		
Otros Ayuntamientos (4)						
TOTALES	29.238	6.913	7.622	14.703	71.704	100.942

(1) No están incluidos por no disponerse de la información regionalizada:

— Inversiones: Del orden del 30 por 100 de las inversiones previstas de la Administración Central no están regionalizadas siendo, además, desconocidos los criterios de imputación regional utilizados para el 70 por 100 restante. En cualquier caso en los Presupuestos Generales del Estado para 1988 se incluye una cifra de inversiones en la Comunidad de Madrid de 118.244 millones de pesetas.

— Empleo directo.

— Fomento del empleo.

La cifra incluida (5.821 millones de pesetas) contempla únicamente la parte de financiación de la Administración Central en los proyectos cofinanciados con el Fondo Social Europeo.

(2) Como participación del INEM se recoge únicamente la financiación de los Convenios para Obras y Servicios de Interés Social con la Comunidad de Madrid y Corporaciones Locales.

(3) La cifra recogida corresponde a la participación de la Administración Central en las ayudas a la ZUR.

(4) No se incluye por carecer de información suficiente de los proyectos de Presupuestos de las Corporaciones Locales, en el momento de redactar el Plan.

FRANCISCO HITA

CONCEJAL DE PROMOCION DE EMPLEO E INDUSTRIA

«EL NUMERO DE PARADOS HA DISMINUIDO EN LOS ULTIMOS CUATRO AÑOS»

A los casi tres años de su existencia, la Oficina de Promoción Industrial se ha confirmado como un eficaz instrumento de gestión en la promoción industrial y la creación indirecta de empleo. Aquello que fue recibido con bastantes recelos por muchos de los más interesados ahora, y que incluso fue calificado de simple montaje de imagen publicitaria, tiene hoy en su haber unas importantes cifras de inversión, sin contar las atraídas pero no gestionadas por ella. A punto de terminarse el plazo de acogimiento a las medidas de la Zona de Urgente Reindustrialización, el concejal de Promoción de Empleo e Industria, Francisco Hita, hace un balance del movimiento industrial desarrollado en Getafe en los últimos cuatro años. Según sus datos el paro ha decrecido, la inversión generada es muy importante y continúan las expectativas de crecimiento.

—*Por estas fechas acaba el plazo de presentación de iniciativas empresariales que desean acogerse a la Zona de Urgente Reindustrialización, ¿qué resultado han tenido las gestiones de la Oficina de Promoción Industrial?*

—«Me parece que las gestiones realizadas por el OPI para facilitar que nuevas empresas venga a nuestro pueblo y, por lo tanto se generen en Getafe nuevos puestos de trabajo y mayor riqueza han sido excelentes. Los resultados no dejan lugar a dudas; ahí están las más de 70 empresas con nombres y apellidos que al día de hoy han sido tramitados sus proyectos desde la OPI, generando una inversión prevista de más de 11.000 millones de pesetas. Hoy en día la OPI es un ejemplo positivo que está sirviendo de generador de otras experiencias similares a nivel de todo el Estado».

—*¿Ha aumentado el número de parados durante este tiempo en Getafe?*

—«No. No solamente no ha aumentado el número de parados en Getafe, sino que ha disminuido en los últimos cuatro años aproximadamente en 2.000 personas. Esto significa que se está absorbiendo la incorporación de la nueva población activa y al mismo tiempo reduciendo la tasa de parados existente. Se podría afirmar sin temor a equivocarnos que posiblemente sean más de 3.500 nuevos puestos de trabajo los que se han generado en Getafe en los últimos cuatro años».

—*Hace unos días, en un coloquio mantenido con empresarios, el Alcalde indicó que el Ayuntamiento impediría u obstaculizaría cualquier movimiento especulativo con las parcelas destinadas a suelo industrial. ¿Se ha detectado un movimiento especulativo?*

—«Cuando se genera nuevo suelo

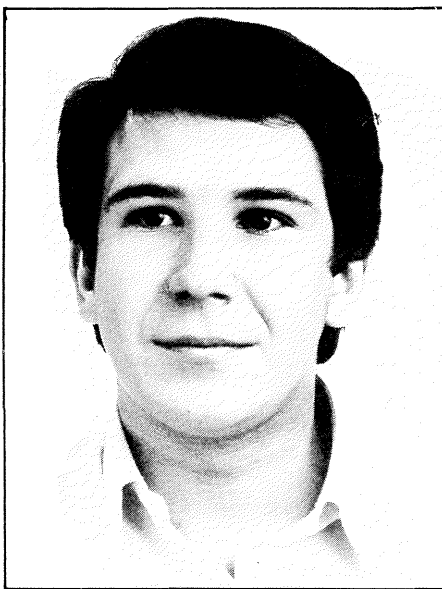

- **El Plan de Empleo: «Madrid es la primera comunidad que desarrolla un plan con más de 100.000 millones de inversión pública».**

industrial siempre se corre el riesgo de que exista un cierto movimiento especulativo. En este caso en Getafe el riesgo es menor ya que se ha hecho un seguimiento adecuado de las ventas de las parcelas del polígono de San Marco. No obstante sí, efectivamente es cierto que pudiera haber especulación en un porcentaje que desde luego no superaría el 10 % del suelo industrial existente.

Es voluntad política de la Concejalía de Promoción de Empleo e Industria y de todo el gobierno socialista el

no consentir la especulación con el suelo industrial existente. Cuando el futuro de nuevos puestos de trabajo está en juego no es lícito moralmente que algunos, aunque sean pocos, quieran enriquecerse demasiado en perjuicio de la colectividad. La creación de nuevo suelo industrial de iniciativa pública con cláusulas concretas de desarrollo de ese suelo y la aplicación del registro de solares entre otras medidas que se están poniendo en marcha, harán ver a aquéllos que quieran beneficios sustanciosos con poco esfuerzo que Getafe no es el lugar indicado».

—*¿Cuál va a ser la función de la OPI en relación con el Plan de Empleo promovido por la CAM?*

—«La OPI además de seguir buscando empresas que quieran instalarse en Getafe y generar nuevos puestos de trabajo, va a acometer un trabajo importante de apoyo a la pequeña y mediana industria; queremos estar presentes en los problemas de los industriales para conjuntamente con ellos ayudar a resolverlos. El asesoramiento en la contratación, la realización de planes financieros, la obtención de créditos, la realización de planes para el desarrollo y modernización de las empresas, el reciclaje de las plantillas de trabajadores, etc., son líneas que sumadas a la generación de nuevas empresas y el desarrollo de la empresa de gestión municipal marcarán el trabajo a desarrollar en el futuro».

—*¿Qué valoración le merece este Plan de Empleo?*

—«Evidentemente me parece positivo porque en principio se hace un esfuerzo importante por coordinar todas las acciones emprendidas por las distintas administraciones en la generación de nuevos puestos de trabajo».

También me parece positivo que se marque como objetivo fundamental la creación de empleo juvenil, así como una cosa que no se puede olvidar que es el apoyo económico a las empresas existentes.

Es la primera Comunidad de España que desarrolla un Plan de esta envergadura con unos 100.000 millones de pesetas. Me parece que esta apuesta por el futuro, que esta apuesta por la creación de puestos de trabajo es una feliz noticia para todos los ciudadanos».

—¿Qué expectativas industriales tiene actualmente Getafe?

—«En estos momentos tenemos una lista de espera importante de empresas que quieren instalarse en Getafe, que con el desarrollo del futuro suelo industrial podrán hacerlo. Al mismo tiempo tenemos varios polígonos de carácter privado con los que se han iniciado gestiones para que determinadas empresas se instalen en ellos. Con esto quiero decir sin demasiado triunfalismo que dentro de la prudencia lógica que se debe emplear en estos temas, que las expectativas son buenas, y todos, Ayuntamiento, asociaciones empresariales, sindicatos, partidos políticos, debemos permanecer codo con codo trabajando para que estas expectativas se sigan configurando progresivamente en realidades».



● «Getafe no es el lugar indicado para los que quieran beneficios sustanciosos con poco esfuerzo».

—¿Qué opinión le merecen las críticas que está recibiendo por parte de los empresarios la Sociedad Española de Promoción y Equipamiento de Suelo en relación con la construcción del Polígono de San Marcos?

—«Para empezar, lo primero que habría que decir es que el polígono es una realidad de la que nos debemos felicitar todos: Ayuntamiento, SEPES y empresarios. Yo entiendo la inquietud de los empresarios por algunos temas que tienen que ver con la urbanización del polígono de San Marcos, pero estoy convencido que tanto el SEPES como los empresarios tienen una buena voluntad para ir buscando soluciones a los problemas que, por otra parte, no son insalvables. En esa actitud por parte de ambos de buscar soluciones tienen al Ayuntamiento y a este concejal a su disposición para ayudar, conjuntamente con las partes afectadas, a la solución de esos pequeños problemas. ■

NUEVOS PROYECTOS EMPRESARIALES GESTIONADOS EN LA OPI (Desde diciembre de 1987)

- **HIPER-GETAFE:** Solicitada financiación como Iniciativa Local de Empleo (ILE), programa destinado fundamentalmente a cooperativas y jóvenes. Creación de 60 puestos de trabajo.
- **VILKES:** Empresa dedicada a la fabricación de contenedores de plástico plegables y cajas para exportación. Creación neta de 10 puestos de trabajo en dos años. Perteneciente a un holding francés. Tecnología avanzada.
- **CORPRODEMA:** Solicitada financiación a la Comunidad Autónoma de Madrid. Laboratorio de prótesis dentales. Creación neta de 45 puestos de trabajo.
- **LABORATORIOS IVEN:** Elaboración de productos farmacéuticos. Se situará en Perales del Río. Creación de 35 puestos de trabajo.
- **MAN:** Empresa de autocamiones. Instalará almacén, talleres y exposición. Creación de entre 15 y 20 puestos de trabajo.

CUADRO RESUMEN DE EMPRESAS FINANCIADAS CON FONDOS PUBLICOS

	ORGANISMO	NUMERO EMPRESA	INVERSION PREVISTA	SUBVENCION SOLICITADA	SUBVENCION CONCEDIDA	P. TRABAJO PREVISTOS	P. TRABAJO CREADOS
A. Proyectos tramitados por la OPI	ZUR	15	6.215.524	1.547.095	604.700	707	351
	AES	27	3.826.082	1.168.604	884.686	802	562
	CAM	23	862.001	212.927	63.900	204	186
	TOTAL	65	10.903.607	2.928.626	1.553.286	1.713	1.099
B. Proyectos no tramitados por la OPI		18	491.874	126.991	48.298	136	2
A + B	TOTAL	83	11.395.481	3.055.617	1.601.584	1.849	1.101

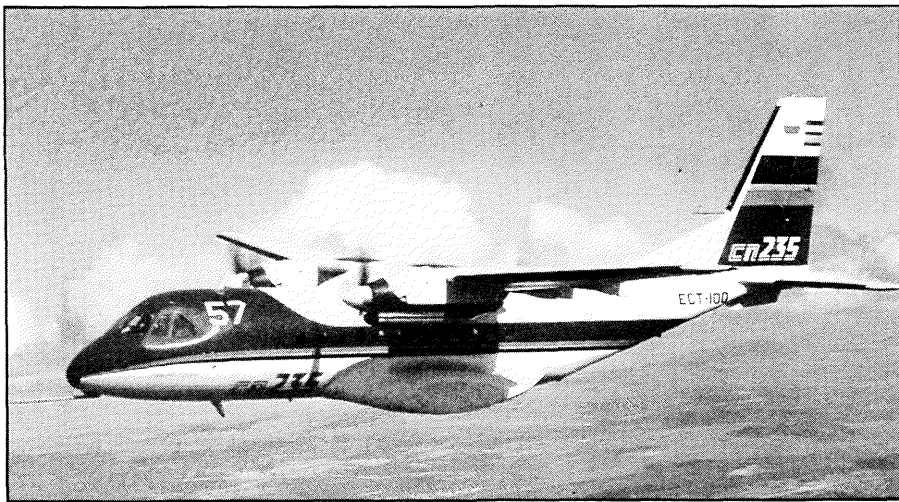

LA COMUNIDAD PROPONE LA CONVERSION DE LA BASE AEREA EN AEROPUERTO CIVIL

El Consejero de Política Territorial, Eduardo Mangada, ha incluido la reconversión de la Base Aérea de Getafe en aeropuerto civil, como una propuesta dentro del paquete de nuevas actuaciones de suelo industrial, vías de comunicación, áreas comerciales y zonas verdes para la Zona Sur en los próximos años.

La reconversión es considerada como un eje fundamental para mejorar la red de comunicaciones, aprovechando las instalaciones de la Base Aérea de Getafe. El documento afirma que sería de gran importancia

para la zona, la creación de un aeropuerto nacional-regional *para vuelos particulares y líneas regulares con aparatos de capacidad reducida*. A este respecto, Eduardo Mangada habría mantenido ya contactos con la Dirección General de Aviación Civil y próximamente los iniciará con el Ministerio de Defensa.

En ningún caso el aeropuerto de Getafe sería el segundo aeropuerto de Madrid. La Comunidad pretende más bien, que sea de utilización conjunta de helicópteros y pequeños aviones, particulares y comerciales. ■

EL PLENO PIDE A LA CAM QUE RESUELVAN EL RECURSO PLANTEADO AL PLAN GENERAL DE LEGANES

El Pleno ordinario de este mes aprobó por unanimidad un requerimiento a la Comunidad Autónoma de Madrid, para que resuelva el recurso interpuesto por el Ayuntamiento de Getafe contra la modificación del Plan General de Ordenación Urbana de Leganés, en lo que respecta a la instalación de un gran centro comercial en el futuro Parque Sur.

El recurso se interpuso ante la CAM en julio pasado, al amparo de las Direcciones Urbanísticas de la misma Comunidad, que establecen que los Ayuntamientos que pudieran verse afectados por los planes generales de otros, deberán tener audiencia en la fase previa de aprobación para conocerlo y exponer sus planteamientos. Esto no fue así en el caso de Leganés y de ahí la interposición del recurso.

En el caso de Getafe, el Pleno estimó que la instalación de un gran centro comercial, justo en el límite de nuestro término municipal con el de Leganés, cerca de la carretera de Villaverde, podría afectar seriamente al comercio de nuestra ciudad, fundamentalmente a Juan de la Cierva y Margaritas. Leganés cuenta con tres centros comerciales que funcionan como «hi-

permercados» desde hace varios años; Makro, Ifahs y Cadyssa. Este nuevo centro sería el cuarto y la única consideración de fondo para interponer el recurso ha sido la posible incidencia sobre el comercio.

Tanto el alcalde como el concejal de Consumo, José Luis Rivas, han manifestado que el Ayuntamiento de Getafe no tiene nada en contra del Ayuntamiento de Leganés, pero que no consideran conveniente para Getafe la instalación de otro gran centro comercial, justo en el límite con nuestro municipio. Actualmente, sólo el 20 por 100 de los compradores habituales del centro comercial del Sector III no son de Getafe, según el Plan de Actuación Comercial realizado por la Comunidad Autónoma, el año pasado. ■

NO SE ESTA CONSTRUYENDO NINGUN EDIFICIO DE CINCO PLANTAS EN LA CALLE TOLEDO

A raíz de unas declaraciones efectuadas en un medio de información local por el portavoz de Alianza Popular, Jesús Carmelo Esteban, sobre el posible exceso de altura de un edificio en construcción en la calle Toledo, los Servicios Técnicos de Urbanismo han elaborado un informe en el que se afirma que el edificio en cuestión está dentro de la normativa del Plan General de Ordenación Urbana.

Arturo Rodríguez Ríos, arquitecto autor del proyecto, ha declarado a nuestra redacción que, *nosotros hemos concebido el edificio desde el principio y de forma global incluyendo la planta de ático y los traseros. Estos elementos no se han introducido después como consecuencia de otro tipo de actuaciones, sino que simplemente nos estudiamos a fondo el Plan General de Ordenación Urbana y lo hemos aplicado con el máximo rigor.*

Entiendo que si el motivo de la queja presentada en esa publicación pretende no centrarse en nuestro edificio, sino que lo que se pretendía era evitar agravios comparativos con otras edificaciones, esto tuvo su momento en el período de exposición del PGOV y podrá seguir teniendo sus momentos, pero no se puede poner nuestro edificio como ejemplo de necesidades de otra gente que se siente agraviada. Este no es un edificio hecho a retales. Estamos haciendo el proyecto que ha sido visado y aprobado, no ninguna chapuza.

El informe de los Servicios Técnicos de Urbanismo señala que el edificio en cuestión, de acuerdo con la licencia concedida, tiene únicamente 4 plantas (incluida la baja) y no 5 plantas como se dice en la publicación en cuestión. De acuerdo con el artículo 167 del PGOV, que regula la altura máxima y el número de plantas, para 4 plantas (baja más 3) la altura máxima en grado segundo es de 13,00 metros y en concordancia con el artículo 171 se permite un ático siempre que éste se destine a viviendas y éstas sean del tipo denominado dúplex, como continuación de las de la planta cuarta.

El edificio en cuestión cumple todas estas normativas, por lo que está dentro de ordenamiento y no tiene 5 plantas en ningún caso. ■

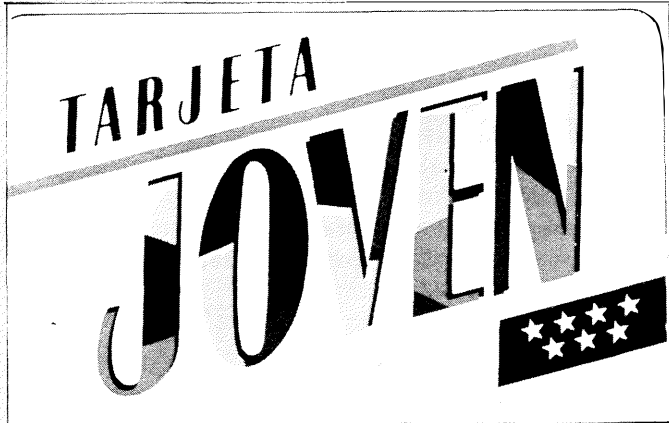

Nombre _____
 Dirección _____
 D.N.I. _____ Edad _____

COMUNIDAD DE
MADRID

DIRECCIÓN GENERAL DE JUVENTUD
 CONSEJERÍA DE EDUCACIÓN

EL SIAJ INFORMA

El Servicio de Información y Asesoramiento Juvenil (SIAJ) será el centro distribuidor de la «**Tarjeta Joven**» en Getafe a partir de la segunda quincena de febrero.

Esta tarjeta, puesta en circulación por la Comunidad de Madrid, tiene las siguientes características:

- Es **gratuita**.
- Para jóvenes entre **15 y 26 años** residentes en la Comunidad de Madrid.
- Con **ventajas y descuentos** al adquirir un producto o recibir un servicio en: transportes públicos, cines y teatros, ropa, zapatería, accesorios, librería, discos, material audiovisual, museos, campings y albergues, bicicletas y motos, peluquerías, material deportivo, gimnasios, fotografía, empre-

sas de seguros, préstamos y créditos bancarios y de cajas, pensiones, hoteles, etc.

- La Tarjeta Joven va acompañada de una guía de servicios y ventajas que ofrece.
- Es **personal e intransferible** y renovable todos los años.

La Tarjeta Joven viene utilizándose ya con éxito en otras comunidades como Cataluña, Galicia, Baleares y pronto se pondrá en marcha en todo el Estado. Las empresas que colaboren se verán favorecidas con publicidad gratuita en prensa en la campaña de promoción que realizará la Comunidad de Madrid y apareciendo en la Guía de Tarjeta Joven, de la que se distribuirán al menos 150.000 ejemplares entre los jóvenes.

El SIAJ está en la calle Madrid, 71, 1.º izqda. ■

CONSTRUCCIONES Y PROMOCIONES

PROYECTOS Y OBRAS

VENTA DE PISOS

Estamos construyendo pisos del más alto standing en zona privilegiada de GETAFE

C/ Toledo, números 13 y 17

- CONSTRUCCION INDUSTRIAL
- RESTAURACION DE EDIFICIOS
- ESTUDIO DE INSTALACIONES
- GESTIONES INMOBILIARIAS

OFICINAS

Calle Madrid, 65, 1.º

GETAFE

Tels. 695 58 59 - 695 08 56

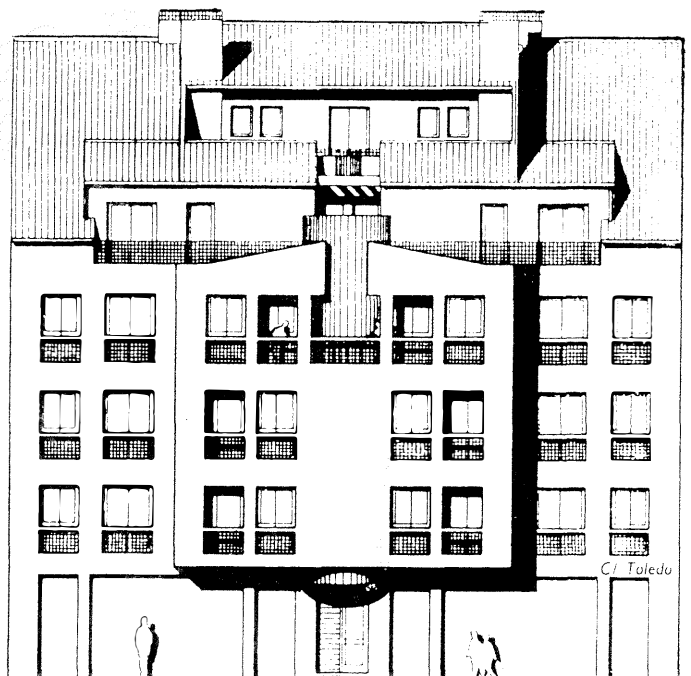

Instalaciones deportivas:

RENOVARSE O MORIR

El pasado 27 de enero se reunían las coordinadoras deportivas y los responsables del deporte de Getafe. En la mesa de trabajo un único tema para debatir: el estado de las instalaciones. A dicha reunión asistía José Antonio Serrano, Concejal de Mantenimiento, y no comparecían ni el Alcalde, Pedro Castro, ni Rafael Caño, Concejal de Educación. Según expuso Manuel Cañadillas, ambos tenían compromisos que cumplir. Se reconocía el deficiente estado de las instalaciones y se emplazaba a las coordinadoras hasta agosto, fecha en que terminará el plan de actuaciones que ya está en marcha para paliar la situación.

Esta reunión había sido pospuesta a instancia de la Fundación Pública de Deportes, debido a que se estaba ultimando la elaboración de un plan que resolviese el problema; según explicó Manuel Cañadillas. Las coordinadoras, con anterioridad, habían mandado un escrito en el que se recogían sus quejas. Las distintas coordinadoras habían apuntado la posibilidad de paralizar los juegos escolares, si no se planteaban soluciones urgentes. Dichas coordinadoras habían elaborado una larga lista, en la que se recogían los desperfectos y necesidades a las que había que encontrar solución. Añadían en su escrito la petición de tener una comisión de seguimiento de las obras que se realicen.

Los responsables del área de deportes, conscientes de lo grave de la situación, se pusieron en contacto con el área de mantenimiento y el de educación. Las tres áreas están implicadas en el plan de actuación que se ha puesto en marcha. No se quieren realizar chapuzas inservibles, hay que arreglar los desperfectos de una vez por todas. De nada sirven parches que más tarde se conviertan en verdaderos quebraderos de cabeza.

Cada coordinadora hizo un repaso puntual de los deterioros existentes en cada barrio. La lista era larga y detallada. Pistas, campos de fútbol, cerramientos, agua caliente, nuevas instalaciones y un largo rosario de peticiones, que descubren una realidad conocida por todos y que debe ser atajada cuanto antes.

El plan de actuaciones que está en marcha y finalizará en el mes de agosto, contempla la creación de nuevas instalaciones así como la reparación de la mayor parte de los desperfectos que se apuntaron en la reunión. Han existido reuniones por parte de las concejalías implicadas con los delegados de equipos, conserjes y los equipos de mantenimiento para aunar criterios y acabar con la situación. No se dejó en el tintero el tema del vandalismo ni tampoco la necesidad de concienciar a los usuarios. Los destrozos han sido y son costosos.

El plan de actuaciones elaborado por el área de deportes es costoso y contempla distintas actuaciones. Por un

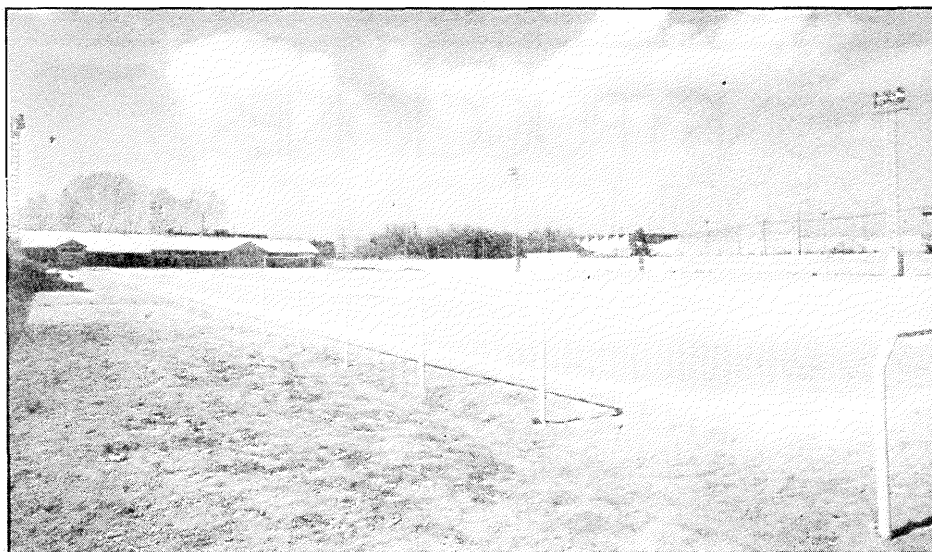
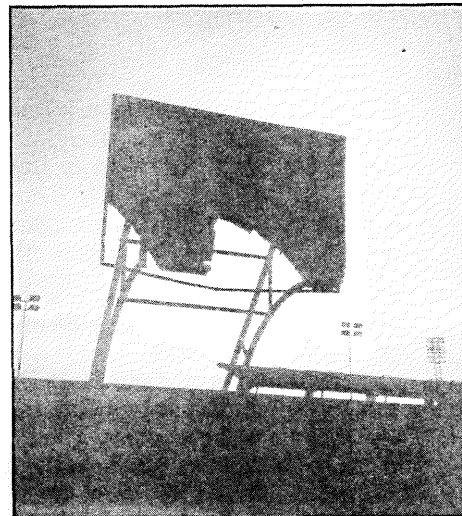
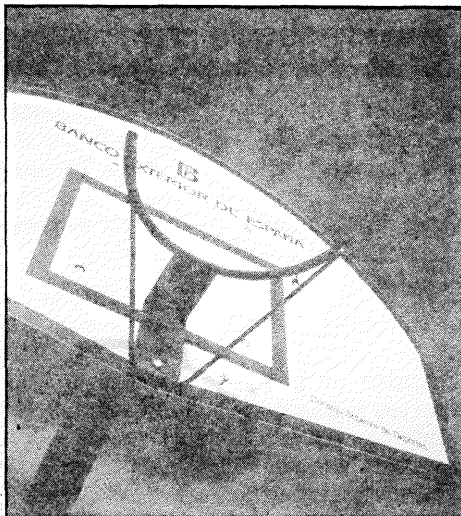

lado se hará un desembolso de alrededor de 7 millones para paliar la situación de 13 instalaciones, en su mayoría colegios públicos. En cuanto al tema de la iluminación, se pretende dotar de la misma a los colegios Gerardo Diego y Santa Margarita, ambos de las Margaritas. En el Sector III serán el Ramón y Cajal y Julio Cortázar. Por último serán los colegios Ciudad de Getafe y Greco, en el barrio de la Alhóndiga. El coste de esta operación será de 11 millones.

En cuanto al capítulo de cerramientos hay que citar que se trabajará en las instalaciones del polideportivo Giner de los Ríos, CDM y el colegio Ciudad de Getafe. El montante asciende a la

cifra de 2 millones. Tanto las obras de iluminación como las de cerramientos ya han sido adjudicadas y, por tanto, es inminente su puesta en marcha. Hay que destacar que en el barrio del Bercial se piensan construir 2 pistas polideportivas, un campo de fútbol, dotado de vestuarios e iluminación.

Así es como queda reflejado el plan de actuaciones, que como decíamos finalizará en su mayoría en el mes de agosto. Las distintas coordinadoras dieron su apoyo, aunque matizaron la necesidad de mantener reuniones periódicas con los responsables y serán estas coordinadoras las que realizarán, por medio de una comisión, un seguimiento directo de las obras. ■

La CAM invertirá 50 millones en 2 años

MENOS DINERO PARA INSTALACIONES

Fernando de Andrés, Director de Deportes de la Comunidad Autónoma de Madrid, contempló hace varios días el plan de actuaciones que se está llevando a cabo en las instalaciones deportivas de Getafe. Como todos sabrán varias instalaciones de nuestro pueblo están subvencionadas por la CAM.

Fernando de Andrés no era, en esta ocasión, portador de buenas noticias. El presupuesto que destinará la Comunidad para el deporte en Getafe se verá recortado. Se prevé una inversión de 50 millones para dos años. Poco dinero para tanta necesidad. Esto supone una gran desilusión tanto para los deportistas como para la Concejalía de Deportes de Getafe. Se esperaba mucho más y nos tendremos que conformar con la cifra mencionada. El presupuesto del Ayuntamiento para instalaciones deportivas en este año es de 90 millones. Algunas obras tendrán que esperar.

La desilusión en los responsables del deporte era manifiesta. Se contaba con un dinero para inversiones en instalaciones que parece ser se destinará a otras necesidades, sin que Fernando de Andrés especificara qué necesidades. Esperemos que los responsables del área de deportes de Getafe jueguen todas las bazas a su favor para que se consiga dotar de infraestructura deportiva a un pueblo tan necesitado de ella. Es bueno contar

El polideportivo de Juan de la Cierva también se verá afectado.

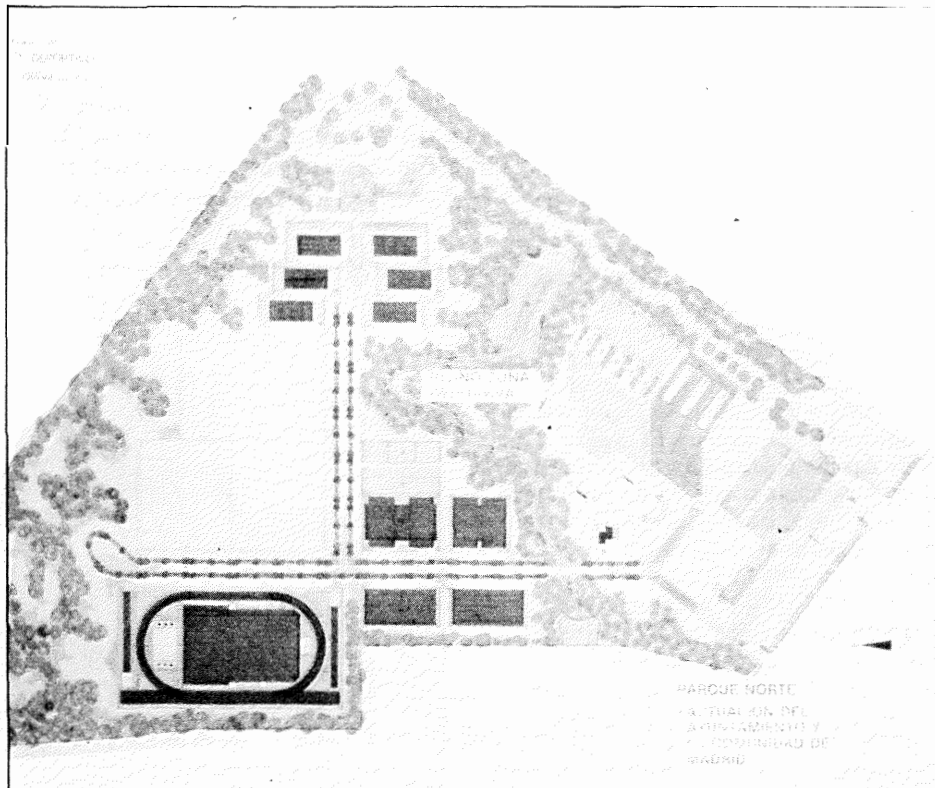

con Universidad en Getafe, pero no lo es menos contar con instalaciones de-

portivas acordes con las necesidades del pueblo. ■

En Asamblea se aprobaron 2 mediodías del club más **EL GETAFE CF NECESITA MAS DINERO**

El 28 de enero, la Junta Directiva del Getafe CF convocaba una asamblea de socios con el fin de buscar mayores ingresos. Estos ingresos proporcionarán el equilibrio en las cuentas que se habían realizado al principio de temporada.

El hecho de contar con fichas profesionales, el capítulo de primas y la buena marcha del equipo han hecho que se replantease el tema de las cifras. La Junta Directiva planteó como solución la creación de dos nuevos mediodías del club. Explicaron esta alternativa como la solución más aconsejable. Argumentaron que se había tenido que calificar a varios jugadores del equipo como profesionales, lo que hacía que el desembolso fuese mayor. Por otro lado apuntaron que la cifra de socios que se esperaba tener no se había conseguido, con lo que los ingresos por este concepto son inferiores. El capítulo de primas a los jugadores también está haciendo que los cálculos iniciales varíen. El compendio de estos

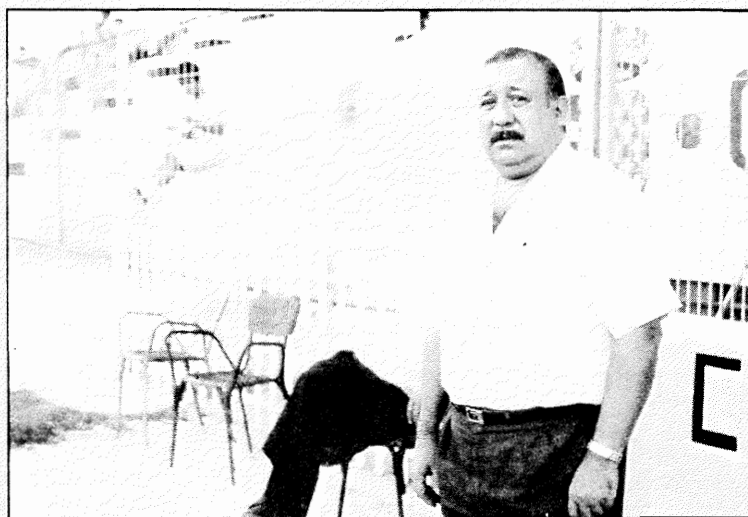

Antonio de Miguel, Presidente del Getafe CF.

argumentos fueron el motivo de la asamblea. La necesidad de generar más dinero es apremiante si se quiere llegar al final del ejercicio con un déficit moderado.

Se plantearon otras opciones por

parte de algunos socios que no prosperaron. Finalmente se aprobó la opción presentada por la junta directiva. Habrá dos nuevos días del club. Uno de ellos frente al Salamanca y el otro aún por decidir. ■

MIEMBROS DEL COMITE DE EMPRESA DE CASA SE ENCERRARON EN EL AYUNTAMIENTO

Veintidós miembros del Comité de Empresa de Construcciones Aeronáuticas se encerraron el lunes 25 de enero en el Ayuntamiento para protestar por la apertura de siete expedientes disciplinarios a seis miembros del Comité y un trabajador afiliado a CC.OO. El encierro, que comenzó a las diez de la mañana y concluyó a las nueve de la tarde, fue secundado por la mayoría de los integrantes del Comité de Empresa, excepto los pertenecientes a UGT.

Durante la mañana, una comisión de encerrados encabezada por Julián Gilaberte, se entrevistó con el Alcalde, Pedro Castro, a fin de exponerle las causas de la protesta y el motivo que les llevó a realizarlo en las dependencias municipales. El motivo no era otro que el de dar al encierro una mayor repercusión, y exponer la actitud de la empresa de abrir los expedientes disciplinarios y el punto muerto al que han llegado las negociaciones para la firma del 12.º Convenio entre trabajadores y empresa.

En la misma fecha en que dieron a conocer los expedientes, el jueves 21, los miembros del Comité de Empresa pertenecientes a CC.OO. y CNT, estaban dispuestos, según manifestaron en el encierro, a presentar a la dirección de CASA la apertura de la negociación del convenio con una rebaja ostensible de sus reivindicaciones.

Fuentes de la empresa comunicaron que los expedientes fueron abiertos por la formación de piquetes en diversas ocasiones y recordaron el largo año de conflictos que está viviendo la empresa como consecuencia de la falta de entendimiento entre la empresa y los trabajadores. A este respecto, recordaron los graves incidentes que se produjeron en diciembre en la factoría de Getafe, cuando un numeroso grupo de trabajadores irrumpieron «violentamente» en las instalaciones de procesos especiales, con grave riesgo para las condiciones de climatización y limpieza exigidas en la nave, según un comunicado que hizo público la empresa.



El Alcalde, mediador

Por su parte, el Alcalde de Getafe, tras entrevistarse con la comisión de encerrados se comprometió a intervenir como mediador ante la empresa para resolver el conflicto y estudiar el futuro de la empresa. El conflicto en la factoría de CASA, en Getafe, fue tratado por los grupos políticos en un Pleno celebrado el 11 de noviembre del año pasado. En él se aprobó por unanimidad que el Ayuntamiento se dirigiera al Presidente del INI, al Ministerio de Trabajo y las centrales sindicales, instándoles a que se tomaran «las medidas necesarias de cara el Presidente de CASA para que se abran las ne-

gociaciones entre la parte social, que posibilite dar en el marco del diálogo una salida a este largo conflicto que atraviesa la empresa más importante de Getafe y que preocupa de una forma especial a este Ayuntamiento.

UGT firmó en julio un acuerdo sobre negociación colectiva, con carácter de eficacia limitada, que sólo se podría aplicar a los trabajadores afiliados a UGT y a aquéllos que personal e individualmente lo solicitaran, tras siete meses de negociaciones sobre el 12.º Convenio sin que se llegase a ningún acuerdo definitivo. Actualmente, según el Comité de Empresa, este acuerdo ha sido suscrito por un 40 % de la plantilla, mientras que la empresa eleva el porcentaje hasta el 52 %. ■

BREVES

CAMPAÑA DE INVIERNO PARA ESCOLARES

Ha comenzado la *Campaña de Invierno 87/88* para los escolares de Getafe. Cinco autocares diarios suben a las instalaciones de Navacerrada. Doscientos cincuenta alumnos podrán beneficiarse de esta nueva campaña. Los alumnos han de hacer un desembolso de 500 pesetas y será de lunes a viernes cuando se realice esta campaña. Se espera una menor incidencia en relación a campañas anteriores; aunque se confía en que los interesados disfruten al máximo con la nieve y las instalaciones de nuestra sierra. ■

CLUB DE ATLETISMO SATAFI

El *Club de Atletismo Satafi* organiza su *IV Trofeo de Campo a Través*, el día 21 de febrero a las diez de la mañana en el circuito del Cerro de los Angeles. En él tomarán parte todas las categorías y las distancias a recorrer oscilan entre los 800 y los 1.200 metros. Según la confirmación recibida de varios clubs de las Comunidades de Madrid y Castilla-La Mancha, se da casi asegurada la participación de unos 1.500 atletas. Les deseamos suerte y que sigan por el mismo camino. ■

PASATIEMPOS

SOPA DE LETRAS

A	L	E	B	A	R	A	C	A	K	A
T	I	D	N	B	V	E	G	O	C	I
E	F	S	I	I	G	L	O	B	O	C
L	O	C	U	N	O	I	V	A	D	N
C	A	N	Q	B	J	B	E	U	R	E
I	H	S	N	F	M	R	N	G	C	G
C	X	C	A	D	U	A	E	A	H	I
I	Y	E	L	O	A	F	R	R	I	L
B	G	S	A	J	C	U	T	I	P	I
L	A	Z	P	T	L	I	B	P	N	D
A	U	T	O	M	O	V	I	L	U	O

LOCALIZE EN ESTE CUADRO LOS NOMBRES DE DIEZ MEDIOS DE LOCOMOCION, DESDE EL MAS PRIMITIVO, HASTA EL MAS MODERNO. RECORDANDO QUE UNA LETRA PUEDE FORMAR PARTE DE DOS O MAS NOMBRES.

PIRAMIDE

SOLUCIONES EN PAG. 22

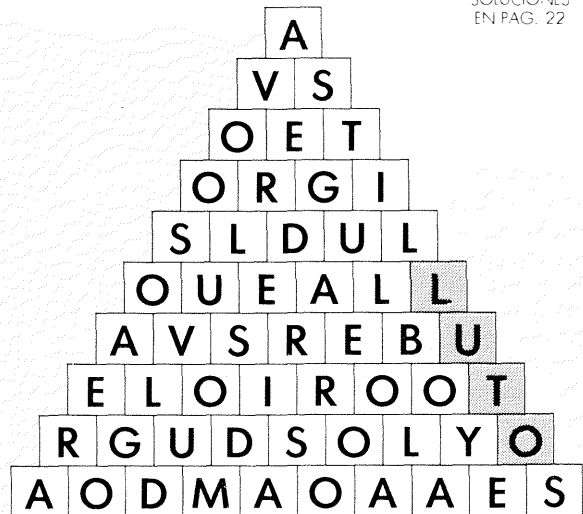

FORME EN ESTA PIRAMIDE DE LETRAS LAS DEFINICIONES QUE DAMOS A CONTINUACION, TOMANDO COMO EJEMPLO LA PALABRA SILUETADA QUE CORRESPONDE A LA PRIMERA DEFINICION.

- 1: SIGNO EXTERIOR DE DUELO
- 2: DIOS DE LA MITOLOGIA EGIPCIA
- 3: EN LATIN, «YO»
- 4: MATRICULA DE VALENCIA
- 5: CUERPO FLOTANTE, INDICADOR DE LOS SITIOS PELIGROSOS EN EL MAR
- 6: CIFRA ROMANA
- 7: CIERTO DOLOR
- 8: PLANTIGRADO
- 9: NATURAL DE UN PAIS EUROPEO
- 10: SIMBOLO DEL OXIGENO
- 11: SITIO DONDE SE CONSTRUYEN LOS BARCOS
- 12: PUNTO CARDINAL
- 13: ONDA DE AGUA
- 14: CUEVA DONDE SE REFUGIAN LOS ANIMALES
- 15: CONJUNCION COPULATIVA
- 16: MASA DE NIEVE QUE CAE DE LAS MONTANAS
- 17: NOTA MUSICAL

EL INSPECTOR LUPOWITZ por Angel Luis Pareja

EN UNA FIESTA CELEBRADA CON MOTIVO DE LOS CARNAVALES SE PRODUJO UN EXTRAÑO SUCESO. DURANTE DOS MINUTOS SE APAGARON LAS LUCES, DESAPARECIENDO ENTONCES LOS OBJETOS VALIOSOS DE TODOS LOS PRESENTES. FUE LLAMADO EL INSPECTOR LUPOWITZ PARA RESOLVER EL CASO. YO ESCUCHE UNOS RUIDOS EXTRAÑOS, DIJO UNA DE LAS INVITADAS. PODRIA DESCRIBIRLOS? DIJO EL INSPECTOR. ¿CONOCE EL SONIDO QUE EMITE UN ARENQUE AL CONTARLE UNA MENTIRA?...

... ESTA PISTA FUE SUFICIENTE PARA EL SAGAZ INSPECTOR.

SÓLO USTED, WIM WENDERS PUDO COMETER EL ROBO ¡QUEDA DETENIDO!

¿yo?

SE EQUIVOCA, INSPECTOR. YO SOY VIRGINIA WOLF DISFRAZADA DE WIM WENDERS.

YO NO SOY VIRGINIA WOLF. SOY WOODY ALLEN DISFRAZADO.

USTED MIENTE PORQUE WOODY ALLEN SOY YO DISFRAZADO DE LUPOWITZ.

EFFECTIVAMENTE. SOLO LE ESTABA PROBANDO. YO SOY EL INSPECTOR LUPOWITZ DISFRAZADO DE WOODY ALLEN Y DISFRAZADO DE VIRGINIA WOLF.

¡UN MOMENTO! ASÍ NO AVANZAMOS NADA... ¡YA SÉ! CONTARE HASTA TRES Y NOS QUITAREMOS LOS DISFRACES A LA VEZ. UNO, DOS Y... ¡TRES!

EXPOSICIONES

Julián Guerrero, el joven pintor getafeño, presenta a partir de hoy en el Centro Cívico de Alcorcón, una exposición de cuadros realizados a lo largo de los últimos años.

A pesar de su juventud (22 años) Julián Guerrero ha realizado ya varias exposiciones en Getafe y Fuenlabrada y murales en Borox (Toledo) y en Fuenlabrada, en la cooperativa Gráficas Futura, mural bajo el que posaba para la fotografía que publicamos.

Julián cogió por primera vez un pincel a los 8 años y desde entonces ha ido creciendo conceptualmente por el tortuoso y difícil camino del autodidacta. Sus cuadros reflejan a menudo una sensibilidad tremendamente comprometida individualmente con el entorno social que le rodea, revelándose especialmente contra los problemas que afectan primordialmente a los jóvenes. Su mundo pictórico es a la vez simbólico y realista, con colores cálidos y mucha fuerza en las formas y composiciones.

Este hombre es uno de los pocos jóvenes de Getafe decididamente empeñados en vivir profesionalmente de la pintura, empeñando en ello todo su tiempo, su esfuerzo y su dinero. Actualmente, además de en la preparación de la exposición, está trabajando en varios encargos.

También en la segunda quincena de febrero, pero en la Sala de Exposiciones «Pablo Serrano», del Centro Cívico del Sector III, Ricardo Moreno expone hasta el 27 de febrero 50 obras realizadas a pluma y en color. La mayoría de ellas son paisajes, entre los que dominan los de Cantabria, Madrid junto con Salamanca, Asturias, Málaga y Barcelona. La colección se completa con varios bodegones y algún otro motivo aislado.

Por último, la Sala de Ex-

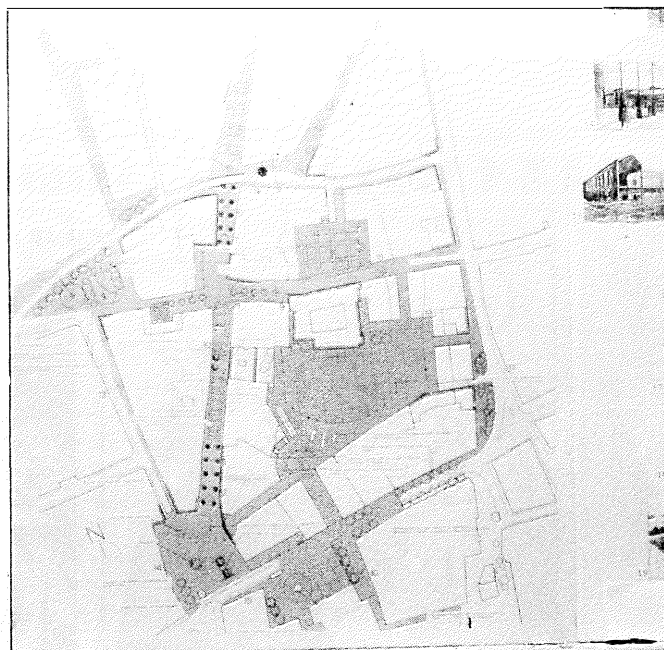
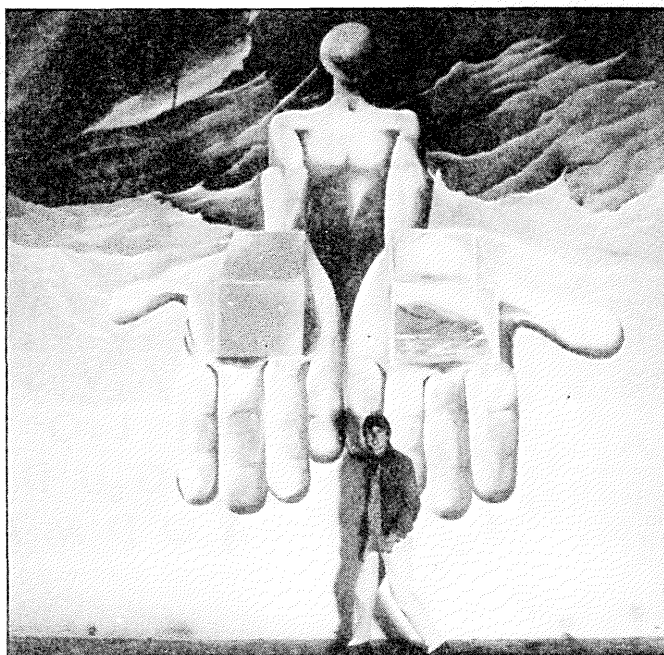

posiciones del Centro Municipal de Cultura (C/ Madrid, n.º 50) presenta los trabajos presentados al concurso de ideas convocado para la peatonalización de la calle Madrid y su entorno. El arquitecto Miguel Angel Ruiz Larea, autor del proyecto que ganó el primer premio, dio en la apertura de la exposición —el pasado día 5— una rápida explicación de

las ideas básicas del proyecto presentado, sobre el que ya se está redactando el proyecto de ejecución de obras de la primera fase. El acto estuvo muy concurrido por propietarios de locales de la calle Madrid, que escucharon con atención las explicaciones del arquitecto.

La exposición estará abierta hasta finales de febrero. ■

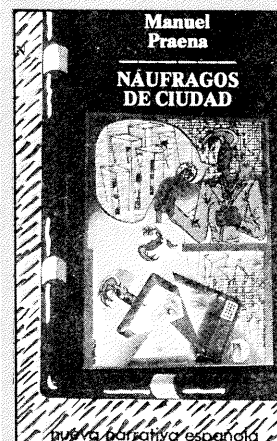

«NÁUFRAGOS DE CIUDAD»

Manuel Praena

Francisco Javier Sante y Esteban Díaz Maroto presentarán mañana, día 16, en el Centro Municipal de Cultura el libro «Náufragos de Ciudad», de Manuel Praena, editado en diciembre pasado por Ediciones Libertarias.

Manolo Praena es conocido en el mundo artístico de nuestra ciudad fundamentalmente a través de Arte Canaima, colectivo del que es fundador, editora de la revista «La Reina de Africa» y que ha montado recientemente varias exposiciones de pintura.

«Náufragos de Ciudad» es una colección de relatos, entre los que destaca la novela corta «La balada del cojo», relato negro de las aventuras y desventuras de un policía enredado en el narcotráfico madrileño. Lavapies de noche, la Plaza de Santa Ana y otros lugares típicos de la movida madrileña aparecen como escenarios de la acción. Los relatos están impregnados de un tono trágico, en unos casos; agrios y desencantados en otros. ■

3 Ego; 4 V; 5 Boya; 6 M; 7 Verde; 8 Oso; 9 Luso; 10 O; 11 Asillero; 12 S; 13 Olat; 14 Guatida; 15 E; 16 Alud; 17 Do. **PIRAMIDE:** 1. Luto; 2. Ra; **SOPA DE LETRAS:** Carabela; Tren; Avión; Diligencia; Globo; Automóvil; Submarino; Palanquín; Piragua; Bicicleta.

Los
lunes

CICLO DE CINE

CENTRO MUNICIPAL DE CULTURA
CALLE MANUEL DE
SARRIENA 1001

CENTRO MUNICIPAL DE CULTURA

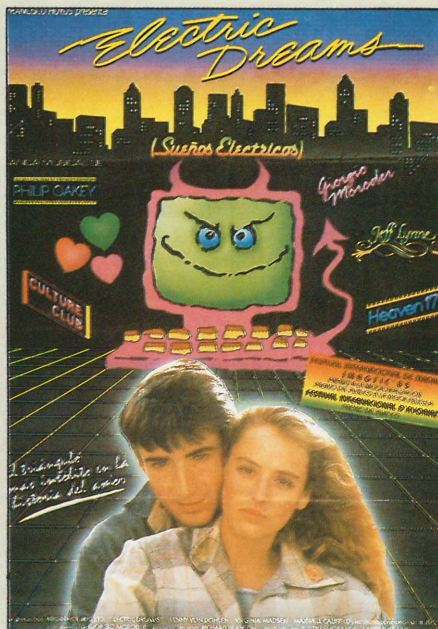
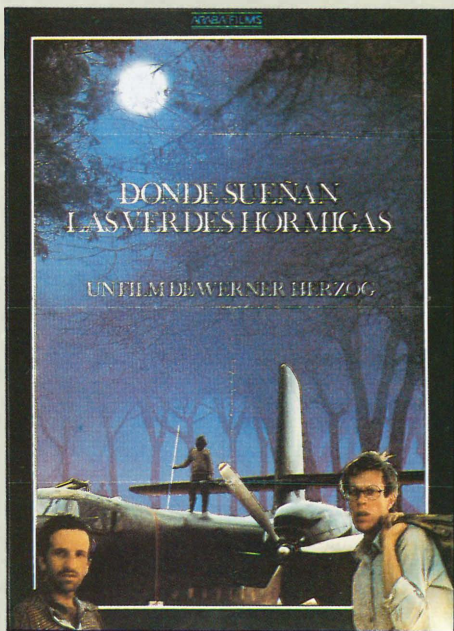

22 FEBRERO

DONDE SUEÑAN
LAS VERDES HORMIGAS (V.O.)

29 FEBRERO

SUEÑOS ELECTRICOS

7 MARZO

DOWN BY LAW (V.O.)

14 MARZO

27 HORAS

21 MARZO

EL ACORAZADO POTEMKIN (V.O.)

(Todos los pases serán a las 20 horas.)

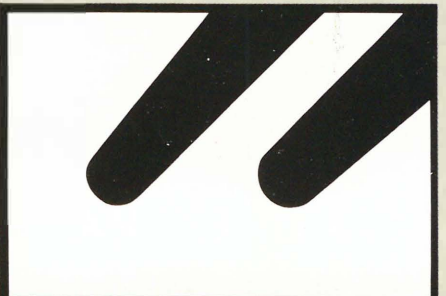
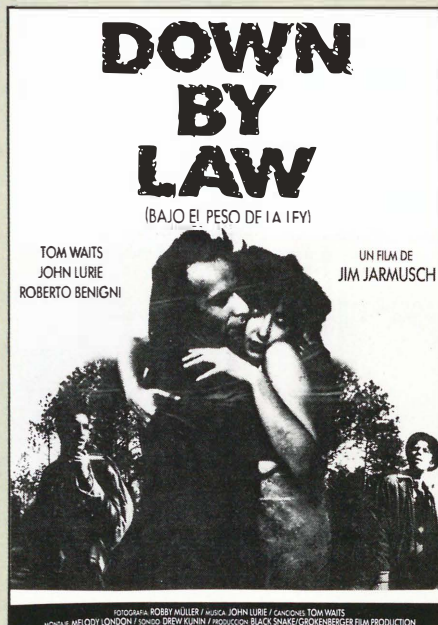
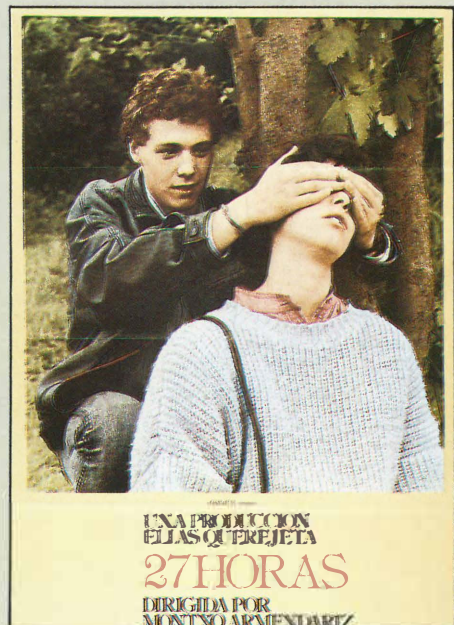

ALTA FILMS y EFEPE FILMS
presentan la mejor película
de la historia del cine
La obra de S. M. EISENSTEIN

El Acorazado
POTEMKIN



FACIL INSTALACION

SIN OBRAS



TENGA UN MODELO EXCLUSIVO

PARA USTED

TODAS LAS POSIBILIDADES



LE DISEÑAMOS SU MUEBLE

STUDY CONFORT

CTRA. DE ANDALUCIA, KM. 12,500.

TELEF. 695 95 64 (Frente al Motel «Los Olivos»)