

# GETAFE



Boletín Informativo del Ayuntamiento

N. 95 15 OCTUBRE 1987

## LA COMUNIDAD Y EL MINISTERIO CONVERTIRAN ARTILLERIA EN CAMPUS UNIVERSITARIO

Empresarios italianos  
interesados en invertir  
en Getafe

Constituida la comisión  
especial contra la droga



## CAJA MADRID ABRE UN CENTRO PARA LA TERCERA EDAD Y UNA BIBLIOTECA



El presidente de la Obra Social de la Caja de Ahorros, don Felipe Ruiz de Velasco, inauguró el 24 de septiembre un nuevo edificio destinado a Círculo de Jubilados y Biblioteca, situado en la avenida de las Fuerzas Armadas. En este acto, don Felipe Ruiz de Velasco estuvo acompañado por el alcalde, don Pedro Castro, y don Fernando Utande, director general de la Caja.

El nuevo centro tiene dos usos diferenciados. Por un lado el Círculo de Jubilados, en la planta baja, que ocupa 405 de los 611 metros cuadrados construidos del edificio, dotado de instalaciones recreativas para la tercera edad. Y de otro la biblioteca, que ocupa 206 metros cuadrados.

Quizás lo más original de esta construcción, al menos para Getafe, sea la biblioteca, a la que Caja Ma-

drid ha denominado «Biblioteca Técnica Popular», denominación que señala el objetivo de esta entidad de dotarla de un fondo de libros fundamentalmente técnicos, lo que la convertiría en la primera y única biblioteca técnica de Getafe.

Inicialmente la biblioteca cuenta ya con un fondo de 6.000 volúmenes de todo tipo de materias, situados en dos salas, una para niños y otra para adultos, y que se ampliarán con los específicamente técnicos en función de la demanda de los lectores. La normativa de Caja Madrid para el uso de sus bibliotecas permite la lectura en sala, el préstamo individual y el préstamo colectivo. Esta modalidad está dirigida fundamentalmente a colegios e institutos, de forma que se posibilita el uso de fondos de hasta 100 libros por un período de tres meses prorrogables. ■

Peatonalización de la calle Madrid

## TRAS EL FALLO DEL CONCURSO DE IDEAS, LA PRIMERA FASE COMENZARA EL AÑO PROXIMO

El proyecto presentado por Miguel Angel Ruiz Larrea (que fue Jefe de los Servicios Técnicos de Urbanismo, hoy en excedencia) y Hugo Jaén Zubieta, ha sido el ganador del concurso de ideas convocado por el Ayuntamiento para remodelar el centro urbano de Getafe. El proyecto presentado por Larrea, además de la peatonalización de la calle Madrid, propone un eje peatonal que conduzca desde la plaza de la Magdalena hasta la plaza Palacios, con aparcamientos subterráneos en la plaza de la Constitución y columnas que servirán de soporte a jardineras y otros elementos de mobiliario urbano a lo largo de la calle Madrid.

El proyecto señala también la peatonalización de la calle San Eugenio y la calle Felipe Estévez, además de la construcción de una plaza en la calle Hospital de San José, aprovechando un solar situado frente al Hospitalillo, en el interior de la manzana situada entre la plaza de la Constitución y las calles Madrid, Hospital de San José, Magdalena y Jardines, se proyecta una plaza porticada con cuatro accesos, y bajo la cual se situará un aparcamiento subterráneo con capacidad para 435 vehículos por planta. También se incluye un paso subterráneo a través de la calle Polvoranca, si bien esta idea fue calificada de inviable por los técnicos y concejales de todos los partidos políticos que formaban el jurado, compuesto además por representantes de asociaciones de vecinos, representantes de la CAM y un miembro del Colegio Oficial de Inge-

nieros de Caminos, Canales y Puertos. Según las estimaciones de los dos arquitectos, la realización de todas las actuaciones supondrían 270 millones de pesetas.

Los ganadores del concurso recibirán como premio 1.500.000 pesetas,

además del encargo del proyecto de ejecución de la primera de las tres fases en que se divide la actuación. Esta primera fase contempla la peatonalización de la calle Madrid entre la plaza de la Constitución y la calle Ricardo de la Vega, y comenzará a ser ejecutada en el año que viene. Las fases siguientes irán acometiéndose consecutivamente, y mientras tanto el Gobierno Municipal espera poder acometer algunas expropiaciones de solares que serían utilizados como zonas públicas y resolver el problema de acceso a un aparcamiento y un taller de reparación de vehículos situados en la calle Madrid. ■



Detalle del boceto de la Plaza Porticada, del proyecto ganador.

CONCURSO DE IDEAS PARA ORDENACION Y ACONDICIONAMIENTO DE LA PLAZA DE LA CONSTITUCION, C/ MADRID Y SU ENTORNO GETAFE

LEMA 25756

TABLERO 2

## Sumario

	Págs.
Opinión .....	4
Correo .....	5
Otros tiempos .....	5
Como quien no dice nada ...	6
Constituida una comisión contra la droga .....	7
Una delegación getafeña visita Italia .....	8
Artillería se convertirá en campus universitario .....	10
La OMIC informa .....	12
Prevención de la caries .....	12
Por tierras de la Maragatería .	13
Festival de Otoño .....	13
Deportes .....	14
Carretero se marcha a tierras americanas .....	16
Pasatiempos .....	17
Consejos Sectoriales y Juntas de Barrio .....	18
Ciclo de Cine .....	19

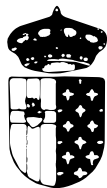

**GETAFE**

**Boletín Informativo  
del Ayuntamiento**

**N.º 95 - 15 OCTUBRE 1987**

**Editado por el Ayuntamiento  
de Getafe**

**Concejalía de  
Relaciones Institucionales  
y Participación Ciudadana**

Director:

**Pedro Castro**

Redactor Jefe:

**Gregorio González**

Confección y Diseño:

**Antonio Vargas**

Fotografía:

**José R. Valenzuela**

Colaborador:

**Nicolás Méndez**

Redacción:

Plaza de la Constitución, 1

GETAFE (Madrid)

Tel. 695 03 04

Imprime:

**Industrias GRAFICAS GETAFE**

Calle Núñez de Balboa, 55

Getafe - Madrid

Depósito Legal: M-3742-1975

Tirada:

32.000 ejemplares

GETAFE no comparte necesariamente el criterio de sus colaboradores en los trabajos publicados en estas páginas. La opinión de esta revista se expresa únicamente en las editoriales. La pluralidad de criterios reflejada en las colaboraciones firmadas responde a nuestro deseo de mostrar la mayor amplitud de ideas en beneficio de nuestros lectores.

## Editorial

# Perspectivas optimistas

En los últimos días, los medios de comunicación se han hecho eco de dos noticias esperanzadoras para

Getafe: la creación de un campus universitario y la posible instalación de un grupo de empresas italianas en nuestro municipio. De llegar a buen término las dos actuaciones, a medio plazo cambiaría sustancialmente la fisonomía social de nuestra ciudad.

La decisión del Gobierno Regional, de acuerdo con el Ministerio de Educación y Ciencia, está aún pendiente de confirmación definitiva, dado que los presupuestos de la

Comunidad (en los que deben incluirse los 1.400 millones de pesetas previsto por el ejecutivo regional para reformar el RACA 13 y adaptarlo a las funciones docentes) está aún por discutir y aprobar en la Asamblea de Madrid. La importancia del tema fue caballo de batalla electoral para todos los partidos políticos en las pasadas elecciones municipales y autonómicas. Entonces la disputa

estaba en cómo debía ser la Universidad, no en si debía existir o no. En consecuencia, cabe esperar que todos los partidos políticos, con las matizaciones que estimen oportunas, apoyen la propuesta. Lo contrario sería mostrar un desprecio incalificable hacia la zona sur de Madrid.

De la misma manera, las posibles inversiones industriales en nuestro municipio han levantado grandes expectativas en todos los sectores sociales y económicos. Los comentarios que sobre el viaje a Italia, realizaron a primeros de

octubre un grupo de políticos y técnicos de Getafe y de la Administración Central y Autonómica, invitados por los empresarios italianos, se han difundido han sido de los más variopintos y, a menudo, carentes de rigor informativo y abundantes en mala fe y destructivismo. Hay que dejar sentado que en este asunto hay sólo una cosa por valorar: la importancia y solidez de las ofertas presentadas al Ayuntamiento y las posibilidades reales de acrecentar el desarrollo industrial de nuestra ciudad. Getafe no tiene futuro si no se consigue aumentar el poder adquisitivo de sus habitantes a través de la creación de nuevos puestos de trabajo en la industria. Esta es su única fuente de recursos hoy día y cualquier esfuerzo encaminado a este objetivo siempre será insuficiente. Y este trabajo necesita de la conjunción de todos los que tengan algo que decir o hacer en el tema. Las actitudes contrarias solo merecen el desprecio y la descalificación pública, y parece que los distintos grupos políticos del Ayuntamiento están dispuestos a llevarla a cabo. En este sentido, hay que recordar la valoración positiva unánime de todos los grupos políticos, aún con la reserva de esperar a que los proyectos estén encima de la mesa y se puedan estudiar detenidamente. A fin de cuentas es un asunto de extraordinaria importancia y las ligerezas pueden llevar a cometer graves errores.

## LA UNIVERSIDAD: ¡UNA CONQUISTA DEL SUR!

Una de las aspiraciones más importantes que ha estado siempre en la mente de los ciudadanos de Getafe y de los ciudadanos del sur de Madrid ha sido que nuestros hijos pudieran estudiar, tener las mismas posibilidades que otros sectores sociales con mayores medios económicos para acceder a la cultura y lo que conlleva detrás: una mejora de la calidad de vida y ejercer un instrumento de progreso para ser más libres y felices con el mundo y los problemas que nos rodean.

La Comunidad Autónoma de Madrid, va a firmar próximamente con el Ministro de Educación un convenio para la creación de la V Universidad para la creación de la V Universidad con el acuerdo de todas las fuerzas políticas representadas en el Parlamento Autonómico. Para el próximo curso escolar 1988-89 está previsto que empiece a funcionar la Universidad en total acondicionamiento para ello, el antiguo Cuartel de Artillería RACA XIII, con una inversión de 1.400 millones de pesetas, donde se instalarán las facultades de Ciencias Sociales y Humanidades, dándose como fijas las facultades de Derecho, Economía y Empresariales, ya que son las que más se demandan por los estudiantes de la Comunidad de Madrid.

En Leganés, comenzarán el curso en 1989, si las previsiones se cumplen de las enseñanzas técnicas y Experimentales. Esto hace realidad que el cinturón más importante industrial de Madrid, donde vivimos más de 1.000.000 de trabajadores salgamos de nuestra marginación, de la desigualdad social que en éste aspecto hemos padecido muchos años.

Las repercusiones sociales que vamos a vivir van a ser de una vital importancia y de tal riqueza socio-cultural, que va a afectar en todos los niveles de nuestra ciudad. Habrá que diseñar nuevos equipamientos complementarios que conlleva una Universidad y configurar desde el equipo de Gobierno y las demás fuerzas políticas los servicios que la ciudad debe diseñar y adaptar para esta nueva situación.

Getafe junto con las ciudades del sur, con la consolidación de la Universidad van a ser ciudades con más vida, mejores servicios y más promocionados. Hay todas las ciudades del sur estamos de enhorabuena, la Universidad también es nuestra y está al alcance de nuestros hijos.

RAFAEL CAÑO RUFO  
Concejal de Educación y Cultura

## LOS IMPUESTOS, UN TEMA A DEBATIR

En el último pleno del Ayuntamiento se aprobó inicialmente con los votos favorables del PS●E y AP, las ordenanzas fiscales para 1988, es decir, lo que los vecinos tendrán que pagar al Ayuntamiento, por la prestación de servicios, derechos sobre el suelo, actividades, etc., dicha subida viene planteada en un 4 por 100 de incremento, salvo un par de ellas, sepulturas y nichos para 50 años y ocupación de la vía pública con mesas y veladores, que se incrementan ambas en un 50 por 100. IZQUIERDA UNIDA, nos abstuvimos en la votación en base a dos principios fundamentales:

1. Por el principio de participación encaminado a la profundización y desarrollo de una democracia real, donde los ciudadanos no sean figuras decorativas, que votan cada cuatro años y durante ese período, los gobernantes campeen a sus anchas. IZQUIERDA UNIDA planteamos que en un tema de esta importancia es totalmente necesario convocar asambleas informativas y de consultas en todos los barrios de Getafe, para recoger propuestas, sugerencias, etc., así como que de dicha información haya un mayor entendimiento de los vecinos, tanto del contenido de cada ordenanza, como de su finalidad económica. A dichas asambleas que convocará IZQUIERDA UNIDA, quedas invitado desde estas páginas. El lugar y fecha se os comunicará inmediatamente. El resultado de estas asambleas, se le propondrá al ayunta-

miento durante este mes de octubre que es el de exposición pública para que sea razonado y asumido en la aprobación definitiva.

2. Por que no se puede subir indiscriminadamente un 4 por 100 a todas las ordenanzas por igual sin tener en cuenta aspectos como:

a) A qué sectores va dirigida o en cualquier caso, qué tipo de ciudadanos hace utilización de los mismos. No da lo mismo la tasa que hay que pagar a la cuba municipal por desatancar un colector, que la que tienen que pagar por vigilancia especial en establecimientos, espectáculos, etc.

b) Ejecución del padrón, es decir, el nivel de recaudación de cada ordenanza. Hay ordenanzas, por ejemplo, que van dirigidas a diez mil personas y pueden estar pagando mil, pues bien, lo lógico sería que en lugar de gravar más a los vecinos que cumplen con su obligación ciudadana, se busquen los mecanismos de cobrar a todos, lo cual supondría mayores ingresos y hasta en algunos casos no sólo no tendría que subir, sino bajar el costo de las mismas.

c) A qué proyectos sociales, tanto de servicios como de equipamientos se van a dirigir dichos fondos.

Sobre todos estos temas, es sobre los que el grupo de concejales de IU queremos debatir con vosotros en esas asambleas, ya que un pueblo informado, sabe defender y cumplir mejor sus derechos y obligaciones. ■

ADOLFO GILABERTE  
Portavoz de IZQUIERDA UNIDA

## NOTA DE LA REDACCION

Esta sección está dedicada exclusivamente a ofrecer a nuestros lectores la opinión de los distintos grupos políticos con representación municipal sobre los temas que en cada caso estimen oportunos. La decisión de incluir o no algún comentario es por lo tanto exclusivamente de cada uno de ellos,

siendo responsabilidad de la redacción sólo las decisiones técnicas de formato de impresión y cierre de la edición. Esta viene impuesta siempre por los plazos necesarios para imprimir cada número y procurar su salida a la calle el día 15 de cada mes.

## EL VIAJE

El viaje a Italia de una delegación ampliamente especializada en la que se incluían representantes de la Corporación Municipal, ha desatado numerosas críticas en la prensa y se ha llegado a decir que no es competencia municipal y que más valdría que nos preocupásemos de los problemas concretos en el ámbito de nuestras competencias. Nosotros, CDS como grupo de oposición, aunque no hayamos participado en la preparación del viaje y critiquemos la total desinformación que hemos padecido hasta el último momento, nos vemos en la obligación de constatar que EL PARO es el mayor problema que afecta a nuestra sociedad, y que apoyaremos todas las iniciativas que tiendan a resolverlo.

Otra valoración se merece el que hayamos salido del país en busca de empresarios, algo en lo que no hemos participado en absoluto y lo que es más, consideramos injusto, pues antes de poner en manos extranjeras unos terrenos y unas posibilidades industriales, pensamos que es imprescindible contactar con empresarios de nuestro país. Además hay que tener en cuenta que los terrenos que se han ofertado a los italianos son sin duda alguna los más privilegiados para la instalación de industrias y que hay una larga lista de espera de empresarios nacionales deseando un terreno en Getafe. Por todo ello creemos que se deben establecer los cauces necesarios para que estos terrenos industriales no sean controlados de forma privada por los italianos y que los empresarios españoles interesados en este proyecto tengan también su espacio.

Finalmente decir que desde nuestro punto de vista, lo más positivo del viaje ha sido el iniciar contactos directos con sectores empresariales y consideramos que este tipo de actuaciones se debe repetir, pero de una forma más amplia y con mayor transparencia desde el primer momento, para que no haya lugar a suspicacias por posibles favoritismos en el momento de ofrecer unas posibilidades empresariales a unas industrias y no a otras. ■

MERCEDES ALCALÁ

Portavoz del Grupo de Concejales de CDS

## CORREO

### SOBRE EL ANTIGUO MONUMENTO

He leído con interés el artículo OTROS TIEMPOS que publican en su número 94 del 15 de septiembre y firmado por Pedro Pingarrón, quedándome un tanto sorprendida de su final, ya que las vicisitudes del monumento al que se alude no concluyeron, sin duda, el 30 de mayo de 1919, por lo que me gustaría conocer algunas precisiones posteriores tales como: fecha de su destrucción durante la guerra civil, circunstancias en las que se produjo (si es que fue así), el 28 de mayo de 1945 un espectacular oficio religioso al que asistieron 50 generales y 1.500 jefes y oficiales del Ejército, fecha de inauguración del nuevo monumento y participantes, y cualquier otra anécdota que consideren oportuna del período 1936-1946 del que soy estudiosa.

Dado que es una curiosidad personal si no es posible publicar cuanto les anoto quedaría muy agradecida de recibir unas líneas que me resolvieran estas dudas. Asimismo, y pidiéndoles disculpas de antemano por la molestia, me gustaría saber qué año dejó de funcionar la cárcel de Getafe y qué ha sido de ella.

Reciban un cordial saludo.

ADRIANA MARIA DIAZ MARTIN-POZUELO

### LA LLEGADA DEL FERROCARRIL

Para los getafeños de nuestro tiempo, tan habituados a los avances que sufren día a día los medios de comunicación, nos puede resultar difícil comprender el gran impacto que para el Getafe del siglo pasado supuso la aparición del ferrocarril. La presencia de este importante medio de comunicación en nuestro pueblo era un claro símbolo del progreso y anunciaba ya la era de los grandes avances tecnológicos.

La aparición del ferrocarril en Getafe tuvo una repercusión directa: tanto la línea Madrid-Alicante como la de Madrid-Ciudad Real pasaban por las afueras de la población, lo que implicó la necesidad de construir dos estaciones y los correspondientes caminos-paseos que pondrían en contacto la estación con el núcleo urbano. En 1851 se construyó la estación de la

línea de Madrid-Alicante y en torno a 1860 su paseo correspondiente: la estación férrea de Madrid-Ciudad Real se hizo en 1879, y su paseo en 1882. Resulta interesante observar los proyectos y planos realizados para la construcción de dichos paseos, en donde se pone de manifiesto el interés por el mejoramiento urbanístico del pueblo.

La presencia del ferrocarril en Getafe tuvo consecuencias evidentes para la población. En el plano social se produjo un crecimiento inmediato de la población y un mejoramiento general de las condiciones de vida, debido a un más fácil acceso a las innovaciones provenientes de la capital. En el plano económico afectó positivamente al comercio con otros puntos de la región; por otra parte el ferrocarril contribuyó al incipiente proceso de desruralización que comenzó a fines del siglo XIX. También influyó, sin duda, en la elección de Getafe como acantonamiento de tropas.

En relación con los progresos experimentados en los medios de comunicación en este período, cabe citar un original y curioso proyecto de 1879 sobre la construcción de un tranvía cuyo trayecto sería Madrid-Getafe, pero este proyecto no se hizo realidad por su clara inviabilidad; suponemos que su elaboración responde a la euforia que supuso la aparición del ferrocarril. Lo que planteaba este audaz getafeño estaba tan lejos de la realidad, que ni siquiera en nuestros días Getafe cuenta con una comunicación tan directa al centro de la capital como la que aquí se proponía. Este utópico tranvía hubiera llevado a los getafeños desde la antigua plaza Mayor del pueblo hasta la plaza Mayor de Madrid. Esperemos que en un futuro no muy lejano se hagan realidad proyectos tan ambiciosos acordes a los nuevos tiempos.

PEDRO PINGARRON

### «CUANDO NO SE HABIA INVENTADO EL FUTBOL»

Aunque parezca mentira hubo un tiempo en que no se había inventado el fútbol. Los domingos no eran riadas de gentes camino de un estadio con bocadillos, banderas, pitos, estacas, cócteles molotov y otros objetos contundentes usados en los encuentros deportivos. No fue una época más triste porque no hubiera fútbol, hubo guerras de treinta y de cien años, re-



conquistas de ochocientos y cruzadas de nunca acabar contra el infiel, el comunero, el comunista, el negro, el niño, el anciano y la mujer, es decir, algo parecido a una final europea con música de bombos y platillos. En aquellos tiempos sólo iban a la guerra los voluntarios, como voluntarios van hoy al fútbol las nuevas huestes —incluso en el Chile de Pinochet—. El ejército regular lo inventó Napoleón, genio y exportador del militarismo francés, la prostitución en serie y en serio, y la tortilla sin patatas. Lo de quemar estadios le corresponde el honor a Nerón, modalidad recientemente restaurada en los Países Bajos. Los más entusiastas seguidores deportivos esperan que no decaiga esta vieja tradición. A los españoles nos ha venido bien esta corriente esteticista. Nuestra leyenda negra se vuelve gris: a los niños de Flandes no se les asusta con duques-de-albas ni añejos tercios violadores; la figura del hincha del país de Wales, con una tea en una mano, dinamita en la otra y un cuchillo entre los dientes, ha ocupado su lugar. Pero: ¿qué es el fútbol?

El fútbol es un juego original, realizado en un rectángulo verde protegido con vallas y fuerzas de seguridad, donde unos hombres bastante desarrollados se esfuerzan con una cosa desprovista de todo valor práctico, llamada balón. La originalidad del juego radica en que el balón no puede tocarse con las manos, y sí con los pies, el cuerpo y la cabeza —ésta, no de modo razonable, sino embistiendo—, acto que cuando se analiza no deja de producir asombro, pues se trata de una función para la cual no se ha hecho la cabeza humana. Si seguimos analizando este curioso deporte, vemos que no sólo atenta contra el buen pensar: al impedirle a los jugadores el uso de las manos, se les prohíbe utilizar otra facultad que les distingue de los animales. Lo extraño de este juego es que no se exija correr a cuatro patas a quienes lo practican. Posiblemente ocurra en un futuro no muy lejano y quedarán acortadas las distancias todavía existentes entre los hombres y las fieras, unas distancias, por lo demás, completamente arbitrarias, establecidas sin pedir consenso al resto de la humanidad, por personas tan extravagantes como los filósofos, los artistas, los científicos, etc., todos ellos ajenos al deporte cuando no contrarios a él. Ejemplos: «Todo deporte es trabajo estéril, cuando no un juego estúpido» (A. Machado). «Pensar puede ser también acción, y, en cambio, no son acción el movimiento y las luchas en los deportes» (J. Ortega y Gasset).

Sin embargo, el fútbol, al llevar al

hombre a estados anteriores de existencia, es considerado en alta estima por los antropólogos. Ya no hace falta convivir con los habitantes de las islas Oirledlegna y se evita el peligro que ello suponía, dadas sus ancestrales costumbres, porque la tenencia de una entrada de partido de final provee de todos los requisitos necesarios para hacer un estudio completo sobre la conducta humana en un estadio de transición hacia etapas civilizadas.

El fútbol fue inventado en Inglaterra, sus seguidores más estrictos decían que debería jugarse con cipayos, zulúes y otras variedades coloniales a las que debía amputárseles ambos brazos, ya que algunos jugadores de modo involuntario tocaban el balón y eso quitaba pureza al juego. El tema se

dilucidó en la Cámara de los Lores y no hubo ninguna protesta por parte de alguna sociedad protectora de animales. Todavía hoy se desconoce por qué vemos a los futbolistas enteros, al menos físicamente. Pese a ser aprobada la propuesta nunca se puso en práctica, aunque es usada por los enemigos de este noble deporte. Por mucho que digan en contra sus peores detractores, por muchas cosas desagradables que sucedan en los encuentros, lo cierto es que hasta ahora ningún equipo vencedor se ha merendado sobre el césped a un equipo vencido, acto que se consumaba frecuentemente en otras manifestaciones deportivas, cuando no se había inventado el fútbol.

JOSE ALARNES

### ALIANZA POPULAR PIDE QUE SE ESTUDIEN LAS GESTIONES REALIZADAS POR LA JUNTA DE COMPENSACION DEL SECTOR III

Jesús Carmelo Esteban, portavoz de AP, dirigió el pasado día 26 de septiembre un escrito al Alcalde de Getafe solicitando la creación de una comisión informativa especial para el estudio de las gestiones realizadas por la Junta de Compensación del Sector III desde su constitución hasta la fecha, con ella, se-

gún explicó el portavoz de AP, se pretende revisar la situación económica actual de la Junta de Compensación, revisar las actuaciones urbanísticas pendientes, conocer los plazos previstos de ejecución hasta su disolución y los trámites seguidos en la venta del «sexto cinturón». ■

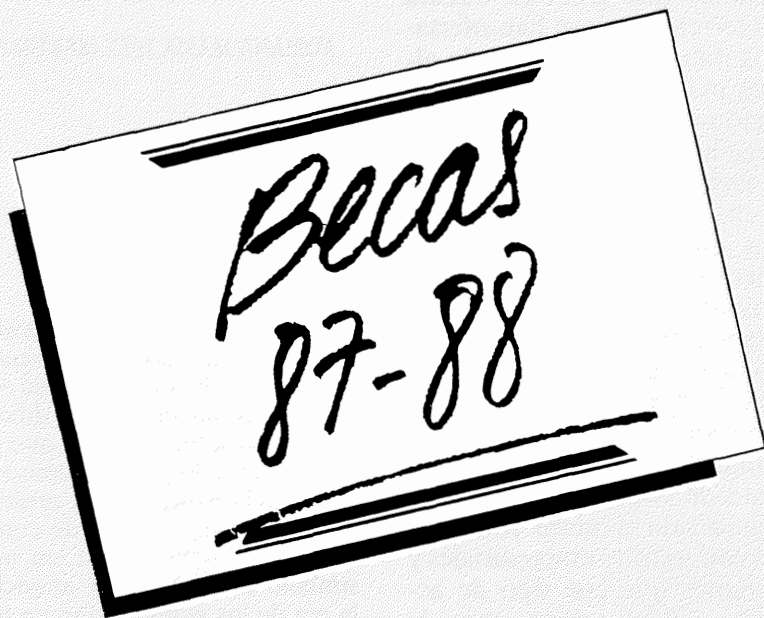

### CONVOCATORIA DE BECAS PARA EL CURSO 1987-88

En estos comienzos del nuevo curso conviene recordar que el plazo de presentación de las solicitudes de becas que el Ministerio de Educación y Ciencia otorga para los niveles de Enseñanza Media y Universidad continúa abierto hasta el próximo 31 de octubre. Para obtener más información podéis dirigirlos al Servicio de Información y Asesoramiento Juvenil, que atenderá todas las consultas que se le formulen. El SIAJ está en la calle Madrid n.º 71-1.ª derecha, y su teléfono es el 681 00 13.

El pasado 21 de septiembre

## **EL AYUNTAMIENTO CONSTITUYE UNA COMISION ESPECIAL CONTRA LA DROGA**

La comisión especial contra la droga, cuya creación se decidió en un pleno extraordinario celebrado el 3 de agosto, se constituyó el 21 de septiembre en una larga reunión a la que asistieron los portavoces de los grupos políticos y un numeroso conjunto de técnicos municipales que, junto con el sacerdote Pedro Cid, que tiene en su haber una larga trayectoria en rehabilitación de toxicómanos, llevaban desde diciembre de 1986 estudiando los problemas que la toxicomanía produce en Getafe. Con esta decisión el Ayuntamiento de Getafe se convirtió en el primero que acomete de forma organizada un mecanismo de estudio y seguimiento de este grave problema.

Tras una reunión de casi tres horas, la comisión decidió diferenciar dos áreas de trabajo: por un lado la política, integrada por el alcalde y los portavoces de los partidos políticos; y por otra la técnica, que trabajarán con el objetivo común de prevenir contra el consumo de drogas, procurar asistencia y rehabilitación para los toxicómanos y la reinserción de los mismos una vez rehabilitados. La diferencia entre una y otra está en

que mientras la comisión técnica deberá estudiar a fondo el problema y apuntar las posibles soluciones, los políticos deberán, en su caso, asumirlas y buscar los modos de llevarlas a la práctica.

Uno de los puntos que quedó pendiente fue el engarce en este trabajo de los agentes sociales que de forma voluntaria y a veces no demasiado sistemática están actuando contra el consumo juvenil de droga. En este

sentido se planteó la posibilidad de que fueran los centros cívicos, por su enraizamiento y proximidad a los problemas de cada barrio, los vehículos de participación. Otra dificultad añadida, según Alfonso Carmona, en este caso portavoz de IU, es determinar quiénes son estos agentes sociales.

Otro acuerdo importante fue el de procurar que todos los presupuestos del área social del Ayuntamiento, que ascienden a 276 millones de pesetas, converjan en un trabajo colectivo de disuasión a los jóvenes del consumo de droga. Se trataría en definitiva de lanzar ofertas de actividades que atrajeran lo máximo posible a los jóvenes, de forma que eviten su acercamiento al mundo de la droga.

A pesar de las evidentes dificultades de acuerdo total, todos los partidos políticos estuvieron de acuerdo en la importancia de haber creado un mecanismo de trabajo común. Como contrapunto, Pedro Cid señaló el miedo a crear unas expectativas demasiado grandes en la población, que podrían verse frustradas si no se tiene en cuenta que el problema de la droga es algo que trasciende con mucho a Getafe y el campo de maniobra es relativamente pequeño. ■



### **ABEL OPTICOS**

C/ RAMON Y CAJAL, 3 (FRENTE A SIMAGO)  
GETAFE

LA MAS AMPLIA VARIEDAD EN  
MONTURAS Y CRISTALES GRADUADOS

LA GAFA IDEAL PARA USTED  
POR SU MODA Y PRECIO

**“LA MEJOR CALIDAD  
AL MEJOR PRECIO”**

LENTES DE CONTACTO BLANDAS  
DE GRAN COMODIDAD Y RAPIDA ADAPTACION

**POR SOLO 12.000 PTAS.**

INCLUIDO SEGURO GRATIS POR 4 AÑOS

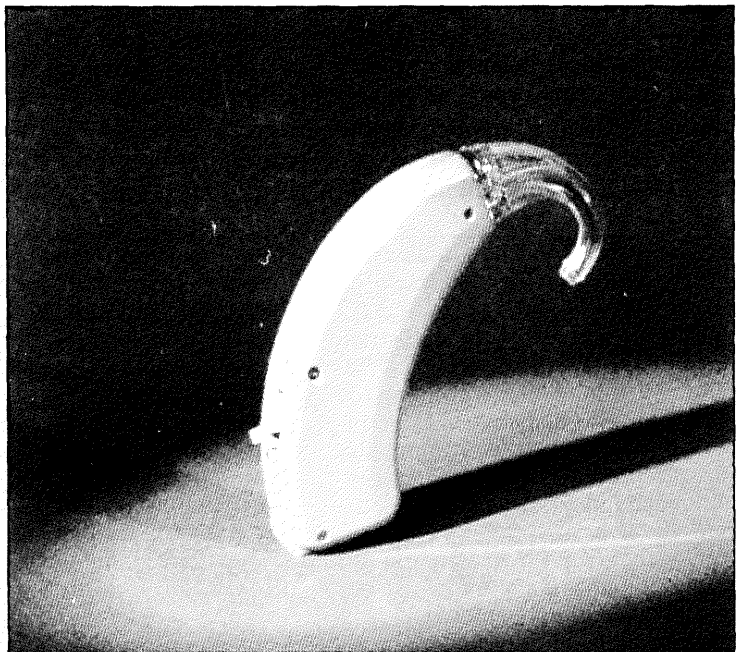

LA AUDICION, UN SENTIDO  
MUY IMPORTANTE E INDISPENSABLE

**ABEL OPTICOS LE SOLUCIONA  
SU PROBLEMA DE AUDICION CON LOS MEJORES  
AUDIFONOS DEL MERCADO  
A LOS MEJORES PRECIOS**



El Alcalde y el Consejero de Presidencia, don Agapito Ramos, durante la recepción ofrecida por el embajador español en Roma, don Emilio Menéndez (a la derecha).



Monseñor Luigi Molineri, de la Prefectura del Vaticano, recibe del Alcalde la estatuilla de bronce, regalo a Su Santidad el Papa

## EL VIAJE DE UNA DELEGACION GETAFENSE A ITALIA CREA NUEVAS EXPECTATIVAS INDUSTRIALES EN NUESTRO MUNICIPIO

La delegación getafeña que a primeros de octubre realizó un recorrido por varias ciudades italianas para mantener contactos con industriales interesados en invertir en nuestro país, ha hecho una valoración positiva de dicho viaje fundamentalmente porque ha permiti-

do abrir canales de comunicación directa con esos sectores empresariales, según se puso de manifiesto en una rueda de prensa que a la vuelta mantuvieron los portavoces de los distintos grupos políticos y el alcalde con los medios de comunicación.

Los diversos grupos industriales presentaron a la delegación de Getafe un ambicioso proyecto que comprende 3 grandes áreas: una primera industrial, que contempla un proyecto que desarrollaría un total de 2.5 millones de metros cuadrados dedicados exclusivamente a nuevas industrias, enmarcadas en varios sectores de actividad empresarial; en segundo lugar plantea el desarrollo de una gran área deportiva, cultural y recreativa que ocuparía 1.5 millones de metros cuadrados y, por último, un área de servicios de 1 millón de metros cuadrados.

Los interlocutores italianos se comprometieron a enviar al Ayuntamiento de Getafe en un corto período de tiempo los proyectos iniciales de estas actuaciones, con el fin de que el Ayuntamiento pueda estudiarlos detenidamente e iniciar, en su caso, las gestiones necesarias que posibiliten su realización.

No obstante siete de ellos hicieron entrega al Alcalde de sendas cartas ma-

nifestando su intención de instalarse en nuestro municipio. Según los datos que en ellas figuran, estas empresas italianas, dedicadas fundamentalmente a la alimentación, tendrían previsto crear un gran número de puestos de trabajo, con una cuantiosa inversión y ocupación de terreno. Las cifras aportadas por estas empresas, sin embargo, no podrán darse por válidas hasta que las industrias italianas presenten sus planes de viabilidad en la Oficina de Promoción Industrial y puedan contrastarse suficientemente estos datos.

En los próximos días se espera que vayan llegando al Ayuntamiento de Getafe más peticiones de suelo y planes de viabilidad, en todo caso, parece estar en el ánimo de todos los grupos políticos la necesidad de estudiar a fondo estas propuestas, dada la enorme magnitud de las cifras que se manejan y que de llegar a realizarse supondrían un impacto difícil de calcular no sólo sobre Getafe, sino también sobre los pueblos de alrededor.

De hecho, durante una reunión con empresarios italianos en Milán en la sede del Instituto Financiero Cislalpino (organizador de la visita, que actúa además como canalizador de las inversiones) el Alcalde y los portavoces de IU, AP y CDS declararon explícitamente a los industriales italianos que era absolutamente prioritaria y condicionante a las demás actuaciones la inversión industrial, de forma que hasta que la zona industrial no sea desarrollada, no se acometerán las otras dos actuaciones.

Durante la semana que la delegación estuvo en Italia, invitada por los industriales italianos, que corrieron con todos los gastos derivados del viaje y el alojamiento, aquella visitó Roma, Nápoles, Milán, el Valle de Aosta y Turín, de forma tal que puede decirse que la semana entera estuvo marcada por un continuo trasiego de maletas y personas de una ciudad a otra, de un hotel a otro.

La primera entrevista que mantuvo



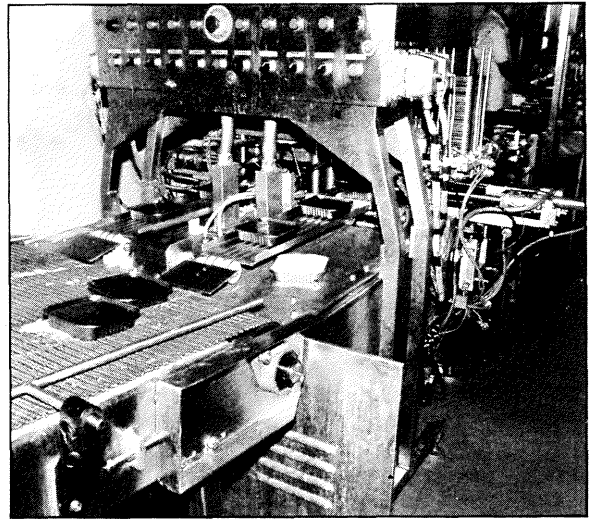

La factoría de GM en Nápoles. La imagen de al lado recoge la fase de envasado de los platos cocinados.

■ Los industriales italianos se comprometieron a enviar en breve los estudios de viabilidad de los nuevos proyectos industriales.

la delegación fue con los directivos de la empresa GM, en la planta que tiene en Nápoles dedicada a la fabricación de platos cocinados y conservados mediante un sistema especial que permite su conservación en perfecto estado para su consumo entre 12 y 13 años. Los directivos italianos acompañaron a los concejales y técnicos españoles por la factoría, explicándoles los detalles de la producción, llegando incluso a demostraciones espectaculares sobre la resistencia del envase que utilizan para la conservación de sus productos o los medios de que disponen para controlar la producción y asegurarse de su calidad.

En la misma ciudad, parte de la comitiva fue recibida por la directiva del Banco de Nápoles, uno de los más importantes del país, que manifestó su apoyo expreso a la inversión que GM pretende hacer en nuestro municipio.

Después, ya en Roma, los españoles tuvieron la oportunidad de ser recibidos en la embajada española por su nuevo titular, don Emilio Menéndez, que aún no había presentado sus cartas credenciales ante el gobierno italiano y que se brindó a apoyar a la delegación en todo lo que estuviera a su alcance. Previamente, el alcalde había hecho entrega de una estatuilla en bronce alegórica del pueblo de Getafe, obra del escultor Torres Guardia al Prefecto del Vaticano (miembro de la Secretaría del Estado Vaticano) Monseñor Luigi Molineri, quien se comprometió a hacerla llegar a Su Santidad el Papa.

### Milán, ciudad industrial

Seguramente la jornada más atractiva para la delegación fue la que tuvo lugar en Milán, una enorme ciudad de

5 millones de habitantes, íntimamente ligada a la industria, que tiene su más clara expresión en los polígonos industriales que rodean por completo la ciudad. Allí visitaron la sede del grupo Selecon, dedicado a la prestación de servicios bancarios y que a su vez pusieron en contacto a la delegación con empresarios de la robótica y producción de piezas mecánicas, adscritos a la Federación de Empresarios del Piemonte, y giraron una visita a un nuevo polígono que los italianos quieren tomar como modelo para desarrollar aquí. Se trata de un polígono con amplias zonas verdes y calles anchas, en donde sólo una mínima parte de la parcela correspondiente a cada industria está ocupada por los edificios.

■ La magnitud de las propuestas obligará a un estudio detallado de las mismas.

El final del viaje tuvo como colofón la visita a la factoría de FIAT, en Turín, de las dimensiones de esa industria puede dar una idea el que sólo por el interior de la fábrica los visitantes recorrieron en un autobús 18 kilómetros, mientras un guía les explicaba todos los procesos de producción de la que hoy es una de las empresas europeas más importantes.

Una vez de nuevo en Getafe, los distintos líderes políticos, así como los técnicos que integraron la delegación, se reafirmaron en la necesidad de estudiar a fondo todos los planes de viabilidad que se puedan presentar, sin lanzar las campanas al vuelo, dada la gran envergadura de la operación presentada por los industriales italianos. ■

## UN POSIBLE MAL NEGOCIO

Durante la rueda de prensa que el Alcalde y los portavoces de IU, AP y CDS mantuvieron a la vuelta de su viaje por tierras italianas, y a preguntas de uno de los informadores, **Pedro Castro** señaló que *«algunos pueden llegar a arruinarse con este asunto, si es que es cierto que se están produciendo compras apresuradas de terreno con fines especulativos. Si este proyecto de urbanización industrial se concreta en proyectos realmente viables, yo espero que se llegue a acuerdos razonables entre los propietarios del suelo y los industriales. De lo contrario el Ayuntamiento actuaría por expropiación, de acuerdo con la Sociedad Estatal de Promoción y Equipamiento del Suelo»*.

Con esta afirmación, con la que desde el primer momento estuvieron de acuerdo todos los portavoces municipales, el alcalde quiso salir al paso de los rumores cada vez más extendidos sobre operaciones especulativas con los terrenos en los que pudieran instalarse las nuevas industrias. La posible intervención del SE-PES fue la que llevó al Alcalde a proponer la presencia de su presidente, **don Gonzalo Navarro**, entre los miembros de la delegación, con el fin de que pudiera tener información de primera mano sobre los proyectos de los industriales italianos y plantear, como de hecho se planteó en Italia, su intervención si se considerase conveniente. ■



El antiguo cuartel de Artillería.

El Ministerio de Educación y Ciencia y la Comunidad de Madrid han llegado a un acuerdo para crear una quinta universidad en Madrid, universidad que comenzará su andadura docente en el curso 1988-89 bajo la tutela de las universidades Complutense y Politécnica, y que estará situada en Getafe y Leganés. En lo que a nuestra ciudad se refiere, el acuerdo establece que el próximo curso empezará a funcionar el denominado Campus I, con sede en el 13 de Artillería, en donde se impartirán clases de Ciencias Sociales y Humanidades, dependiendo de la Universidad Complutense.

## LA COMUNIDAD Y EL MINISTERIO DE EDUCACION FIRMARAN UN CONVENIO PARA LA CREACION DE LA UNIVERSIDAD DE LA ZONA SUR

La nueva universidad adquirirá personalidad jurídica independiente en 1992, y ya para primeros de 1988 el Gobierno de la Comunidad de Madrid ha destinado 1.400 millones de pesetas de su presupuesto que se utilizarán para acondicionar los antiguos cuarteles del RACA 13, mientras que el Ministerio se hará cargo del mobiliario, del profesorado y del personal administrativo, siempre y cuando todos los grupos políticos presentes en la Asamblea de Madrid acepten esta propuesta del Ejecutivo regional en la próxima discusión de los presupuestos. En las próximas semanas está previsto que José María Maravall, ministro de Educación y Ciencia, y Joaquín Leguina, presidente de la Comunidad de Madrid, firmen el convenio de creación de esta nueva Universidad.

Para el próximo curso 1988-89 está previsto que empiece a funcionar la Universidad de Getafe, bajo la deno-

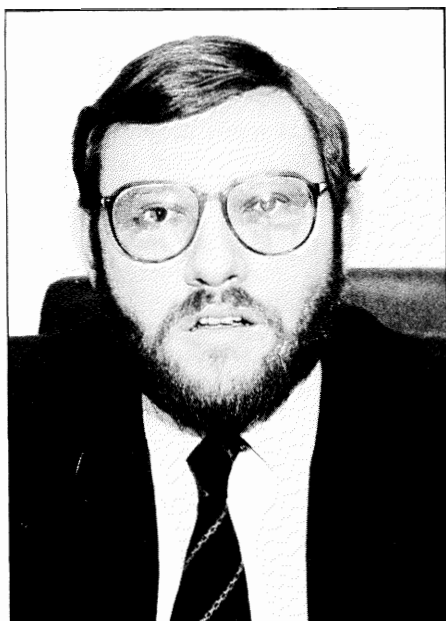

Jaime Lissavetzky, Consejero de Educación de la Comunidad de Madrid.

minación de Campus I, en el que se impartirán clases de Ciencias Sociales y Humanidades, bajo la tutela de la Universidad Complutense. Según Jaime Lissavetzky, Consejero de Educación de la Comunidad de Madrid, la causa de este patronazgo está en el deseo del Gobierno Regional de conseguir «una universidad más cercana al siglo XXI que del siglo XX, una universidad que no sea en absoluto inferior a las otras que existen ya, sino que si es posible sea mejor. Para ello, según los expertos, lo mejor es que al menos inicialmente tenga el patronazgo de otras universidades con prestigio, en este sentido la división de campus obedece a la disponibilidad de equipamientos. Ahora mismo estamos todavía en un momento en que estamos tratando de definir cuáles son las licenciaturas o diplomaturas que se van a dar en este primer campus, aunque Derecho, Económicas y Empresariales se pueden



■ Jaime Lissaveztky:  
«Queremos una Universidad  
más cercana al siglo XXI  
que del siglo XX».

*dar por fijas. Esto responde a que son las más demandadas por los estudiantes de la Comunidad de Madrid».*

En Leganés comenzará el curso, si se cumplen las previsiones actuales, en 1989, bajo la denominación de Campus II, situado en el antiguo cuartel de Saboya, en él se impartirán enseñanzas técnicas y experimentales, bajo la tutela de la Universidad Politécnica.

El comienzo de las obras de acondicionamiento de los cuarteles está previsto para el próximo mes de enero, y si se cumplen las previsiones actuales, en octubre de 1988 habrá entre 6.000 y 8.000 alumnos matriculados en Ciencias Sociales y Humanidades, en Getafe, y dando clase en el nuevo campus. La razón por la que se ha determinado que Getafe albergue estas disciplinas universitarias está en la posibilidad de disponer de forma rápida de los equipamientos, dado que este tipo de facultades no exigen un diseño tan largo y meticuloso como el caso de las técni-

■ Las obras de  
acondicionamiento del  
RACA para albergar varias  
facultades comenzarán en  
enero.

cas. No obstante, la Consejería de Educación está trabajando en el diseño de una serie de equipamientos complementarios, como campos deportivos, auditoriums, colegios mayores, casas para estudiantes, etc., que den vida al campus. «Esto —según Jaime Lissaveztky— es todavía un proyecto que tenemos que perfilar pronto. Pero queremos equipamientos que den vida a la universidad.»

Para la creación de esta quinta universidad (hoy existen cuatro en Madrid: la de Alcalá de Henares, la Autónoma, la Complutense y la Politécnica) se ha tenido en cuenta el crecimiento de la demanda universitaria. En los últimos cinco años se ha producido un incremento superior al 5 por 100 en el conjunto de la población estudiantil española en todos los cursos universitarios. El incremento en los primeros cursos está en torno al 3 por 100. En el caso de Madrid, hay un incremento sensiblemente superior a la

■ La Comunidad invertirá  
alrededor de 1.400  
millones en acondicionar  
los edificios del antiguo  
cuartel.

media del resto de las universidades.

El Ministerio de Educación y Ciencia tiene previsto que esta nueva universidad, una vez esté en pleno funcionamiento, admita de 20.000 a 30.000 alumnos como máximo, procurando no masificarla en exceso, dado que se pretende potenciar esta nueva universidad como centro de alta calidad educativa.

Por otra parte, este convenio obligará probablemente al Ayuntamiento a retractarse del acuerdo, tomado el mes pasado, de cesión al Ministerio de Justicia de un pabellón del 13 de Artillería para construir allí un Palacio de Justicia. Sobre este asunto, el Alcalde, don Pedro Castro, señaló en el Pleno en que acordó esta cesión que para el Gobierno Municipal era prioritario el equipamiento docente, de forma que cualquier otra utilización de los edificios del RACA estaría supeditada a la instalación en ellos de equipamientos educativos de nivel universitario. ■

## EL MINISTERIO ACEPTA ALGUNAS DE LAS PROPUESTAS MUNICIPALES PARA SOLUCIONAR LOS PROBLEMAS DEL DOBLE TURNO

La Dirección Provincial del Ministerio de Educación y Ciencia ha enviado ya sus técnicos a Getafe para conocer y redactar el acta de replanteo de los terrenos cedidos por el Ayuntamiento para la construcción de un nuevo instituto en el Sector. Este instituto debería de entrar en funcionamiento el próximo curso 88-89. Del mismo modo, aun cuando hasta que no se consiguen en los presupuestos para el año que viene no sería definitivo, la Dirección Provincial ha contemplado la reconversión del colegio León Felipe en Instituto para el curso 88-89. Este colegio tiene 16 unidades y en él se construiría además un pabellón de servicios.

Por otro lado, el Ayuntamiento cederá al Ministerio de Educación y Ciencia, en un próximo Pleno que probablemente se celebrará el día 24, los terrenos para un tercer Instituto de Formación Profesional en Juan de la Cierva.

Mientras tanto, en Getafe se han sucedido en los últimos días varias manifestaciones de estudiantes y padres contra el doble turno, después de que el Gobierno Municipal hicie-



ra público un comunicado en el que se manifestaba en contra del doble turno. Incluso el alcalde y varios concejales participaron en la manifestación que el día 7 tuvo lugar entre la Plaza Palacios y la Plaza de la Constitución.

Actualmente, según los datos existentes en la Delegación de Enseñanza del Ayuntamiento, son 720 los

alumnos que se verían sometidos al doble turno durante todo el curso si no se encuentra una solución antes. A ellos habría que añadir otros 880 que están a la espera de que entre en funcionamiento el nuevo instituto de Juan de la Cierva, cuyas obras está previsto que terminen, según la empresa constructora, para finales de octubre. ■

La OMIC informa

## ¡¡ATENCIÓN A LAS COMPRAS POR CORRESPONDENCIA!!

En repetidas ocasiones, esta OMIC ha venido advirtiendo a los consumidores y usuarios de Getafe acerca de los riesgos que suele entrañar la compra por correspondencia. Esta llamada de atención se fundamenta en las denuncias presentadas una vez que el comprador constata que el artículo «tan extraordinario» que aparecía ofertado en la revista, el catálogo, folleto, etc., no responde a las características que, tal vez, ni siquiera se habían mencionado en la publicidad, pero sí se habían dejado sugerir. Resulta así que la relación calidad-precio no es la que habíamos supuesto, sino que hemos adquirido un artículo barato pero inservible del todo, desprovisto de garantía y el proveedor ha desaparecido a la hora de oír nuestras quejas.

Algunos ciudadanos de Getafe se han visto atrapados por una compra a todas luces inútil. El reclamo publicitario pretendía dar a entender que los artículos que vendían eran restos de material del ejército, como aval de buena tecnología y precisión, y evidentemente a precios excepcionalmente baratos. El problema surgió cuando al recibir los objetos en su casa se sintieron ridiculamente estafados y desoídos, ya que al intentar ponerse en contacto con la empresa, de la cual como única referencia poseían un apartado de correos, ésta había desaparecido.

### ¿Qué puede hacer el consumidor cuando se sienta tentado a efectuar sus compras por correspondencia?

— No olvidar el dicho «nadie da los duros a cuatro pesetas», por tanto habrá que examinar escrupulosamente la publicidad, no firmar nunca contratos ni pedidos sin conocer previamente la mercancía que queremos adquirir, y valorando con juicio todas aquellas ofertas de regalos que acompañan a los pedidos.

— Leer detenidamente las ofertas de cupones, y todo tipo de publicidad que mediante revistas o buzón haya llegado a nuestras manos.

— No pagar reembolsos de artículos que nunca hemos solicitado y asegurarse mucho de aceptar premios con los que hemos sido agraciados sin ni siquiera haber participado.

— Tener en cuenta que el artículo que aparece precioso en la foto, tal vez, no se corresponda con la realidad. Solicitar detalle acerca de tamaño, calidades, utilidad práctica, etc., si nos decidimos por esta modalidad de compra.

— En último caso queda el recurso de la denuncia a la empresa, para ello debe estar perfectamente localizable, pues a la hora de hacerla valer deberá presentar:

Hoja de pedido, la fecha, condiciones de la oferta, dirección de la empresa y su teléfono.

Como consideración final, pensemos que vivimos en un municipio suficientemente abastecido de todo tipo de pro-

ductos y servicios, y si aún fuera escasa la oferta en algún sentido, vivimos a escasos kilómetros de Madrid que cuenta con todo tipo de establecimientos comerciales y siempre será más fácil com-

probar «in situ» la mercancía que deseamos adquirir y además quedará constancia de un establecimiento comercial al que poder dirigirnos en caso de que surja un problema. ■

## PROGRAMA DE PREVENCIÓN DE LA CARIES DENTAL

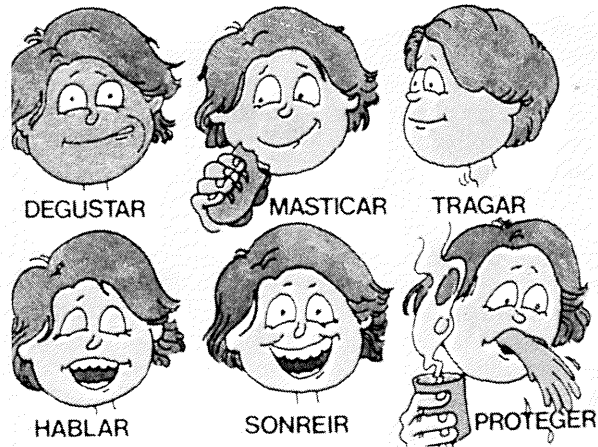

El Centro Municipal de Salud, a través del Servicio de Salud Escolar, continúa un año más con el programa de prevención de la caries dental e higiene buco-dental en los escolares.

Durante este curso el programa se ha realizado a todos los niños de 1.º de EGB, tanto de la escuela pública como privada, con un total de 2.187 niños. En próximos cursos se irá extendiendo, según los recursos con los que cuenten, a otros cursos.

Los aspectos fundamentales desarrollados son los siguientes:

1. Desde la escuela: Los maestros realizan un doble trabajo con los alumnos:

— Desarrollar hábitos higiénicos en los niños a través de un trabajo pedagógico integrado, sin que haya supuesto un acúmulo de trabajo para el maestro.

— Fluorización dental para la prevención de la caries, consistente en colutorios semanales a base de fluoruro sódico que es proporcionado gratuitamente por el Centro M. de Salud. Este trabajo es controlado y supervisado por el equipo de Salud Escolar. Con esta periodicidad semanal, como lo avalan numerosos estudios, se consiguen unos resultados satisfactorios en la reducción de la caries dental.

Hay que destacar el apoyo que han desarrollado los maestros. Sin el mismo, difícilmente se hubiera podido sacar adelante este programa, así como la financiación recibida del Servicio Regional de Salud de la Comunidad Autónoma de Madrid.

2. Desde el Centro Municipal de Salud, además de la organización y coordinación de todo el programa se ha desarrollado:

— **Detección de caries** a 2.187 niños en 1.º de EGB, habiendo resultado que el 54,03 por 100 de los niños tienen caries con una media por niño de 3,31 caries, cifras estas que con el paso del tiempo irán en aumento.

Podemos considerar esta afectación como la enfermedad más importante que padecen, tanto escolares, como los adultos; y no sólo por la repercusión que tienen las caries dentales en la salud general del individuo, sino, y también, por la carga económica que supone para la familia las consecuencias de las mismas.

Esto nos ha motivado a trabajar, desde 1982, desde todas las instancias e incidir, fundamentalmente, en las medidas preventivas.

— *Con los padres* se están teniendo reuniones en todos los colegios para informarles del trabajo que se viene desarrollando y analizar todos los aspectos preventivos que se pueden realizar desde el ámbito familiar.

La participación de padres está siendo muy desigual. Al lado de colegios con un alto porcentaje de participación, en otros no lo ha sido tanto.

Es de resaltar, en este curso, que la oferta ha sido a todos los colegios, incluidos los privados y los dos colegios de Perales del Río, siendo la acogida muy alta. ■





Manolo, a la izquierda, y Pedro a su lado, en el pico de la Reina (León), de 1.576 metros de altitud.

## POR TIERRAS DE LA MARAGATERIA

Un año más, los andariegos de Getafe, han llevado a efecto una nueva ruta, la de «los Arrieros maragatos», por los Montes de León. Entre los días 14 al 24 de agosto anduvieron (160 km) por una zona de nuestra geografía poco conocida pero que tiene evidentes aires de grandeza, suntuosidad y misterio. La Maragatería es una comarca solada por una tierra roja que dora las piedras de sus casas y que va tornando su color hasta el negro charolado de los pueblos sumergidos en las anfractuosidades de la cordillera que separa, de forma natural, a estas tierras de la vega ubérrima de El Bierzo.

Este año ha resultado una andadura más corta (160 km) que la del pasado año en la ruta serrana del Arcipreste de Hita (450 km); pero no por ello menos dura, ya que ha sido realizada por entre los picachos de 1.300 a 2.000 metros de altitud de los Montes de León. Y tanto subir y bajar, así como el fuerte calor que hizo durante esas fechas y el asfalto como gelatina, acrecentó las dificultades y en algún caso doblegó las piernas, que no el ánimo, de nuestros trotaveredas: Pedro García y Manolo Morajudo.

Comenzaron la andadura en Astorga y llegaron hasta Ponferrada por la antigua «senda del oro»: Lucillo, Chana de Somoza, Molina Ferrera y Pobladura de la Sierra, cruzando los Montes de León por entre el pico Reina (1.786 metros) y la Silla de la Yegua (2.135 metros) para, después de recalar un día más en la capital hospitalaria y fecunda de El Bierzo, con su inmenso castillo templario del siglo XII, echar monte arriba, de nuevo, por la ruta jacobea o de Santiago: Molinaseca. Riego de

Ambrós, Acebo, Compludo, Rabanal del Camino, Turienzo de los Caballeros y Santa Colomba de Somoza, para rendir viaje, pasando por el espléndido Castrillo de los Polvazares de larga calle empedrada y casas de añosa y dorada piedra, en Astorga, capital secular de la Maragatería, con catedral coronada por la figura señera de Pedro Mato, y palacio episcopal, construido éste por la genialidad singular de Antonio Gaudí, así como el edificio consistorial (hoy en obras) coetáneo, arquitectónicamente, del de Ponferrada.

La organización y financiación de la ruta se debió principalmente a la Asociación Cultural «Vivir en Getafe» y al Ayuntamiento de Getafe, con la clara idea de confeccionar un audiovisual con todo el material fotográfico obtenido y un libro de viaje o de bitácora donde se dé perfecta cuenta de todo lo acaecido en el trayecto, y así luego proyectar el vídeo y distribuir el libro en los colegios, centros cívicos y demás centros culturales de nuestra ciudad, con lo cual será posible motivar y propiciar que nuestros más y menos jóvenes conozcan otros lugares de nuestra geografía y que, acaso, se sientan impulsados a realizar rutas de estilo parecido, como forma de vacaciones alternativas a lo que usualmente se hace en la época estival. Andar los caminos es lo que tiene, que se conoce mejor no sólo nuestro paisaje, su historia y sus gentes; también a nosotros mismos y a nuestra capacidad de relacionarnos con los demás. Que nuestros azotaveredas no cejen en el empeño. Hasta el próximo año. ■

Israel Netzaman



## FESTIVAL DE OTOÑO

El Festival de Otoño de la Comunidad de Madrid, que comenzó su andadura el 25 de septiembre, trae este año a Getafe dos espectáculos singulares, como son las actuaciones de la Canal Street Jazz Band, una veterana formación jazzística que este año cumple su 20 aniversario, y la actuación del catalán Albert Vidal, que representará su obra «El Bufón», siendo ésta quizá una de las últimas oportunidades que se presenten para ver esta obra.

**Canal Street Jazz Band** actuará el 17 de octubre, a las 20.30 horas, en el Centro Municipal de Cultura. Esta banda nació en 1967 de la mano de Robert C. Borde. Desde entonces su composición ha sufrido diversas variaciones, aunque aún permanecen en ella tres de sus fundadores. En su repertorio se incluyen temas de muy distintos estilos, desde New Orleans, Dixieland, o Chicago hasta el campo del Middle Jazz.

La actuación de **Albert Vidal** será el día 23, a las 20.30 horas, también en el Centro Municipal de Cultura. «El Bufón» vio la luz por primera vez en 1977, consiguiendo el Premio Sebastiá Gash y cosechando un notable éxito de público y crítica. Se trata de un texto escrito por el propio Albert Vidal en colaboración con el compositor Philippe Gappedat que provoca la carcajada del espectador desde el primer «gag» hasta el final. ■



## EL MINISTERIO DE EDUCACION EMPIEZA A ASUMIR EL DEPORTE EN LOS COLEGIOS

En el Pleno del pasado 2 de octubre, se aprobó la moción que elevaron conjuntamente los concejales de Deportes y Enseñanza para la aprobación del convenio de colaboración entre el Ministerio de Educación y Ciencia y el Ayuntamiento de Getafe para la realización, durante el curso 87-88, del programa experimental de implantación de la Educación Física en los centros públicos de ocho y más unidades de EGB del término municipal. El acuerdo fue suscrito por Alfredo Rubalcaba, Secretario General de Educación Física del Ministerio de Educación y Ciencia, y por Pedro Castro, Alcalde de Getafe.

El convenio de colaboración aprobado recientemente se ha desarrollado en base a los distintos criterios de educación y tendrá una vigencia de tres años, que podrían hacerse prorrogables. A continuación vamos a intentar reflejar lo que será dicho convenio. Durante el curso académico que acaba de comenzar, se llevará a cabo el Plan Experimental de Implantación de la Educación Física, regulado mediante Ordenes del Ministerio de Educación y Ciencia —13 de junio de 1986 y 5 de julio de 1987— en 10 colegios públicos de Getafe.

La elaboración del Plan de Actuación, así como el diseño de su seguimiento y evaluación corresponderá a una Comisión Mixta. El Plan ha de elaborarse atendiendo a los criterios establecidos en la OM de 5 de julio de 1987 y que se refieren a los programas, orientación, contenidos, horarios, etc...

La Comisión Mixta, supervisará la ejecución del Plan y la distribución y utilización de los recursos humanos y

materiales destinados a tal efecto. No obstante, se tendrán en cuenta los Programas elaborados por los centros adscritos a dicho Plan Experimental.

El Ayuntamiento de Getafe facilitará personal de apoyo, en número no inferior a 20 y en posesión de algunos de los requisitos de titulación establecido en la OM de julio de 1987. Asumirá también la titularidad de la relación jurídica con el personal de apoyo y las obligaciones que se deriven, eximiendo de toda responsabilidad al Ministerio por estos conceptos.

El personal de apoyo que no disponga del grado idóneo de especialización en Educación Física, tendrá prioridad para participar en los cursos de especialización para titulados de EGB que el Ministerio de Educación y Ciencia convocará en el curso 87-88. Por otro lado el personal de apoyo colaborará con los equipos docentes de los centros adscritos al Plan, para el desarrollo de las actividades de programación y evaluación de alumnos en Educación Física.

En materia de instalaciones y equipamientos deportivos, tanto el Ministerio como el Ayuntamiento podrán establecer las fórmulas idóneas para la utilización de las existentes. En todo caso, ha de garantizarse la mayor disponibilidad de las mismas para el correcto desarrollo de las actividades previstas. El Ministerio dará prioridades a los Ayuntamientos colaboradores, en la dotación progresiva de profesorado especializado y en la construcción, reparación, ampliación de instalaciones y dotación de material deportivo.

Para la utilización de las instalaciones deportivas pertenecientes a los Centros públicos, se estará a lo dispuesto por lo que dicte el MEC.

Este convenio tendrá vigencia durante el curso académico 87-88, y podrá ser prorrogado en cursos sucesivos a conveniencia de las partes. Ayuntamiento de Getafe y Ministerio de Educación y Ciencia.

El recién aprobado Plan era evaluado de la siguiente manera por un portavoz cualificado de la Concejalía de Deportes: *«Creemos que es un paso importante exactamente por dos causas. Se regula la Educación Física, que falta hacía que se tratara como una asignatura más. Y la segunda porque nos va a liberar presupuestos y profesionales, que se podrán dedicar a otro tipo de funciones específicas de la FPD, que indudablemente van a enriquecer los programas. Tiene que quedar claro que no vamos a prescindir de los profesionales, se va a proceder a un proceso de reciclaje de personal para dedicarlos a otras áreas de trabajo.»*

En relación a los pros y los contras que puede generar dicho Plan, matizaba lo siguiente: *«En principio, efectivamente, todo son ventajas. Por un lado se regula una asignatura que es necesario que, sobre todo la gente joven, tenga acceso a ella. No obstante está habiendo algún problema en el sentido de que hay profesores que no se incorporan a los colegios; aunque en el convenio suscrito se refleja claramente cuales son las obligaciones que tienen los profesores designados. Tanto nosotros como el MEC trataremos de que se cumpla lo que se ha establecido.»*

En relación a que se podrían apreciar cambios en los alumnos en referencia a los nuevos profesores nos apuntaban: *«A nivel pedagógico no van a notar la diferencia porque estamos hablando de profesionales. Aunque confiamos en que las posibles lagunas que puedan existir en cuanto a actividades paralelas, se puedan cubrir como hasta ahora. Me refiero a actividades de ocio, excursiones, etc... Somos optimistas al cien por cien y nos sentimos orgullosos de que se reconozca de una vez por todas a esta asignatura, Educación Física, que hasta ahora parecía una hermana pobre dentro de la educación.»* ■



CLUB DEL OCIO Y LA SALUD

## OTRA MANERA DE MANTENERSE EN FORMA

Con esta denominación la Fundación Pública de Deportes abre un nuevo servicio que viene a cubrir la ausencia de una oferta para la actividad física, hasta ahora sólo abordada en nuestra localidad por la iniciativa privada.

Con esta novedad se trata de posibilitar a los ciudadanos mayores de 14 años el acceso a la actividad corporal regular, dirigida a la mejora de la aptitud física, el desarrollo de cualidades funcionales a través del ejercicio y el movimiento, como instrumento del bienestar psicofísico y la mayor integración corporal.

Con este fin aquellos que se inscriban en el «Club del ocio y la salud» determinarán, asesorados por un técnico especialista, su propio programa individual de trabajo en lo concerniente a la carrera, el acondicionamiento físico general, la musculación global o específica, y otras facetas. Esto se conseguirá mediante el idóneo desarrollo de ejercicios, series y progresiones dirigidas por el técnico de apoyo, que se plasmarán en una ficha individual de seguimiento diario, tests periódicos de control y reconocimientos médicos puntuales para la evaluación del estado físico de los usuarios.

El Club de la Salud tendrá como marco de utilización el polideportivo Municipal de San Isidro y contará con la dotación de instalaciones y medios: Pista de Atletismo de material sintético. Campo de césped. Sala polivalente. Sala de musculación con los equipamientos necesarios.

Toda la programación diaria se verá completada con actividades de natación estival, excursiones al medio natural con objetivos físicos definidos.

Las cuotas que deben satisfacer los miembros del club son: Matrícula

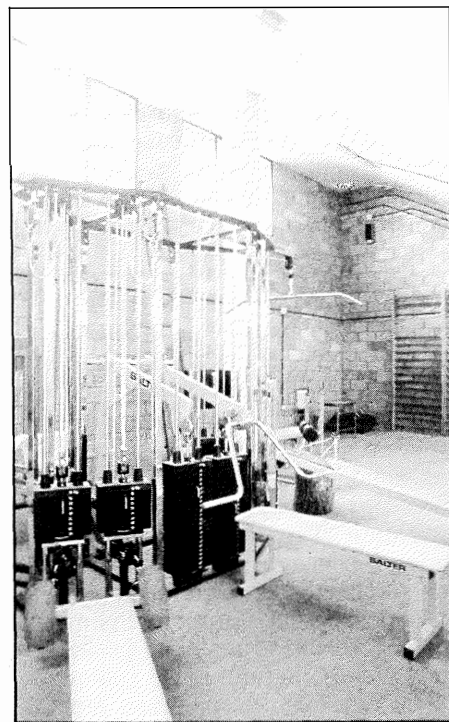
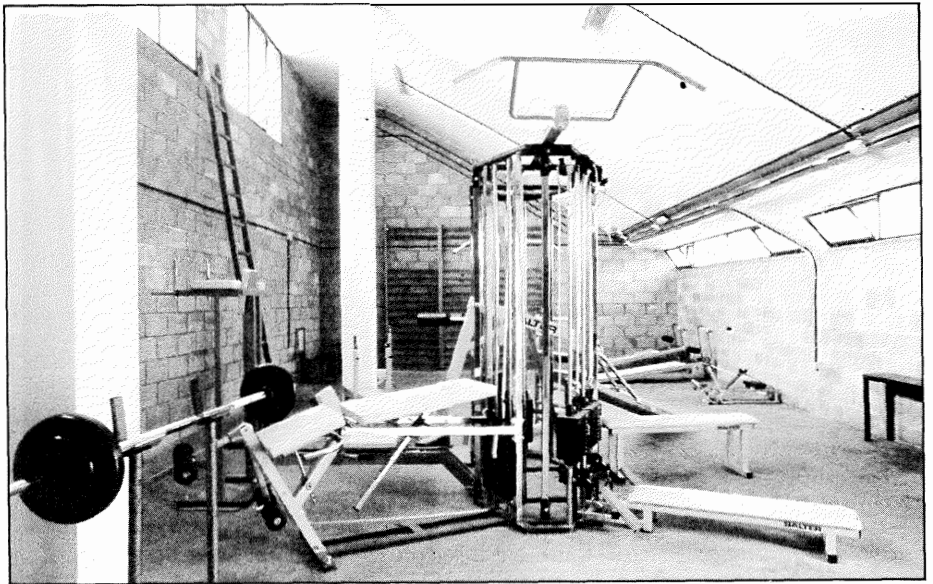

anual de 1.000 pesetas, y cuota trimestral de 3.000 pesetas. El horario de acceso al club del ocio y la salud es de 9.30 a 12.00 h. y de 17.00 a 21.00 h. Para realizar las inscripciones y solicitar ampliación de la información sólo hay que dirigirse a la Fundación Pública de Deportes.

El carácter de este nuevo club viene marcado por el hecho que tanto las personas que practican deporte como las que no lo hacen, tendrán un buen medio para poder desarrollar las actividades que crean más necesarias. Los que practican algún tipo de deporte podrán perfeccionar y mejorar las posibles deficiencias que encuentren a la hora de poner su cuerpo a ejercitarse. Y los que accedan por primera vez a la práctica deportiva, encontrarán una variada gama de actividades acordes con sus necesidades y gustos. Es una buena oportunidad que se brinda para que nuestro ocio y, sobre todo, nuestra salud se encuentren en buena armonía. ■

### BREVES

**Presupuestos.**—El presupuesto para deportes en la temporada 87-88 se encuentra casi perfilado, a expensas de la aprobación en el pleno del Ayuntamiento. Se acerca a los 157 millones de gastos, de los cuales 123 serán para el personal, 29 para actividades de áreas deportivas e internas, 4 irán a transferencias. El capítulo de ingresos quedará del siguiente modo: Subvención del Ayuntamiento —112 millones—, la Comunidad Autónoma aportará 3 millones. Convenios —2,5 millones—, cuotas de servicios y publicidad

—29—, alquiler instalaciones y bares —10—, y el resto vendrán a través de los intereses de las subvenciones. Sólo resta que el Pleno lo ratifique o lo rectifique. ■

**Joaquín Calleja.**—Es un getafense que el pasado 3 de octubre se metía entre pecho y espalda 100 km. Fue en Santander donde se disputó dicha prueba, que contó con la participación de especialistas nacionales e internacionales. Recorrió dicha distancia en un tiempo de 10 horas, 23 minutos. Comenzó hace seis años a practicar atletismo de una manera

continuada, tras dejar el arbitraje. Llegó a pesar 106 kilos, y en la actualidad anda alrededor de los 70. Hace unos cinco meses sufrió una operación de menisco, de la que se recuperó en la mitad de tiempo debido a las ganas y el sacrificio que le puso. Hace un promedio de 3.500 km al año y afirma que el maratón se le ha quedado pequeño. Pequeño se siente uno al escucharle y verle. Con 49 años de edad está hecho todo un chaval y un buen atleta. Que cunda el ejemplo y desde aquí nuestra más sincera felicitación. ■



Una imagen ya para el recuerdo: Carretero, a hombros de aficionados getafenses, al final de una corrida el año pasado.

## CARRETERO SE MARCHA A TIERRAS AMERICANAS

Poco a poco y con paso firme, se va consolidando la figura del joven diestro, afincado en Getafe, José Antonio Carretero. A punto de finalizar su segunda temporada como matador, el balance según el propio torero «es mejor que el año pasado». Este año probablemente finalice la temporada con 27 o 28 corridas y que aumente el número de trofeos conseguidos, que cuando iban 23 ya sumaban la cifra nada despreciable de 39 orejas.

Atrás queda el día de su alternativa tomada de manos del «Niño de la Capea» en plena feria de San Isidro. Y precisamente es ese torero a quien admira y en el que le gustaría verse reflejado.

Tras unos comienzos titubeantes, y como él mismo dice: «no empecé a coger el sitio hasta pasado San Isidro», después comenzaría el despegue y los triunfos hasta llegar a julio, a la plaza de Inca (Palma de Mallorca). Sería precisamente allí donde, según Carretero, «cuajaría una de mis mejores faenas», pero desgraciadamente también sufrió una grave cornada que le tuvo alejado de los ruedos dos semanas. El propio torero nos contó el percance que hizo hasta temer por su vida: «fue al ir a rematar una serie de derechazos con el pase de pecho con la diestra. Ahí se me coló, cruzó, se puso por delante, me cogió por la cacha del culo, me levantó, volteó y arriba me dio la cornada en la base de los testículos». Esto sirvió para dejar claro y que se reconociese su vergüenza torera y pundonor por parte de los profesionales y aficionados.

Su afición y ganas de triunfo del diestro de Getafe le llevan a recuperarse antes de lo previsto, y aún sin tener la herida del todo curada, esto no le impide cumplir el compromiso

con RTVE para participar en una corrida ficticia interpretando al «Niño de la Palma» para una película sobre el gran escritor y aficionado a los toros Ernest Hemingway.

Y, en agosto, de nuevo a las Ventas, donde por fin consigue su primer «trofeo» como matador en esta plaza, una oreja. Pero a pesar del triunfo ante el exigente público de Madrid, hay un sector de la crítica que no aplaude, a lo que Carretero argumenta: «no se puede torear al gusto de todos los periodistas». De cualquier modo este éxito le sirve para repetir actuación el 12 de octubre, con la que el torero repetirá por tercera vez en el ruedo madrileño.

La temporada continúa, y viene el gran alboroto de Alcalá, con salida a hombros incluida, para proseguir toreando en corridas y festivales. Y, sin apenas descanso, en noviembre se embarcará a tierras americanas donde ya tiene aseguradas cerca de 10 corridas en plazas como Quito, Cali, Mérida...

En resumen, que el camino es largo, pero el paso firme, y las esperanzas y las ganas de que el próximo sea el año del definitivo despegue no faltan. Suerte José Antonio. ■

Arturo de la Cruz



### SALA «PABLO SERRANO»

Después de organizar ya dos salones nacionales de fotografía y de haber organizado exposiciones de fotógrafos de reconocida talla como Fernando Flores Huecas o Josep Maria Ribas i Prous, la Agrupación Fotográfica de Getafe se ha animado a montar una exposición colectiva de los trabajos que sus componentes han realizado en los últimos meses. Y es de agradecer, porque a veces se ha echado de menos la oportunidad de ver los trabajos de ellos, que a veces parecen más preocupados de montajes destinados a fomentar el desarrollo de esta actividad artística que a permitirnos a muchos de los que les conocemos admirar su propio quehacer. Y esta afirmación sólo debe entenderse como una muestra de admiración y cariño hacia su trabajo.

La Agrupación ha expuesto esta muestra colectiva en el Centro Municipal de Cultura los primeros quince días de octubre y ahora, entre el 19 y el 30 la llevan a la Sala «Pablo Serrano», del Centro Cívico del Sector III. Es una muestra que seguro va a ser del agrado de cualquier aficionado a la fotografía, que además tendrá la oportunidad de charlar con ellos en la misma sala. ■



#### EXPOSICION COLECTIVA

FOTOGRAFIAS

Centro Municipal de Cultura

Del 1 al 15 de octubre

Sala de Exposiciones «PABLO SERRANO»

Centro Comercial Sector III)

Del 19 al 30 de octubre

AGRUPACION FOTOGRAFICA DE GETAFE

# PASATIEMPOS

## SOPA DE LETRAS

F E O R E T N O M R N A C  
 N D O M I A A R T I N E O  
 S E L P T R G I Y A M O R  
 V M E R U E E S Z P A Ñ B  
 O I L E R N C U J U G A A  
 R E L E R N R L A E C L L  
 I P G L I C A A T O P J A  
 S I R O A F E N S S I I N  
 O U N L G C E T A A L M A  
 M E E R A R A I C R A E N  
 A D D R O E B M A L R N O  
 N C E L C L I G P S T E O  
 O I L I B I S N B A A Z F

Localice en este cuadro los nombres de quince jugadores de baloncesto españoles y con las letras sobrantes forme una frase alusiva al tema.

## DAMERO LITERARIO

Una vez resueltas las definiciones, traslade los letras al cuadro inferior para formar una frase de H. P. Lovecraft.

- Falta de compañía. 38 13 37 36 15 4 35
- Instrumento para soplar, recogiendo aire y lanzándolo después. 8 41 43 1 28 16
- Juntáis. 31 18 6 27
- Ciencia que trata del conocimiento de las monedas. 23 17 21 42 7 19 2 24 39 11 34
- Lodo, fango. 10 32 46 44 20
- Impar. 14 25 33
- Arte de dirigir las operaciones militares. 22 3 45 30 29 5 26 40 12 9

1	2	3	4	5	6	7	8	9	10	11	12	13	14
15	16	17	18	19	20	21	22	23	24	25	26	27	28
29	30	31	32	33	34	35	36	37	38	39	40	41	42
43	44	45	46	47	48	49	50	51	52	53	54	55	56

H. P. LOVECRAFT

(Soluciones en pág. 18)

## EL INSPECTOR LUPOWITZ por Angel Luis Pareja



EN EL INTERIOR DE UN ARCHIVO FUE HALLADO EL CUERPO SIN VIDA DEL PSIQUIATRA FORREST. TENÍA LA CABEZA ROTA Y SOBRE LA MESA DE SU DESPACHO HABÍA UN BATE DE BEISBOL CON RASTROS DE SANGRE. EL MUERTO ALCANZÓ GRAN FAMA CON SU LIBRO "VIDA Y MUERTE DE UN ARENQUE".



¿NO CREE, INSPECTOR, QUE EL ASESINO PODRÍA SER UN HOMBRE CON MOFLETES?

¿EN QUÉ SE BASA PARA AFIRMAR TAL COSA, SARGENTO?



EL DOCTOR FORREST DEMOSTRÓ QUE QUE UN HOMBRE CON MOFLETES ERA INCAPAZ DE ASESINAR A SU VECINO. TAL VEZ ESTO FRUSTRÓ A ALGÚN MOFLETUDO QUE DECIDIÓ VENGARSE.



NO DESBARRE, VIEJO. SI UN HOMBRE CON MOFLETES FUERA EL ASESINO, EL CUERPO HUBIERA APARECIDO ARCHIVADO EN LA LETRA "M" DE MOFLETES Y NO EN LA "C" DE CANARIO.

¿CANARIO?

¿Pio?



¡SÍ, CANARIO! ¡SARGENTO, DETENGA A ESTE CANARIO PUES ES EL ASESINO DE FORREST! HALLAREMOS SIN DUDA LAS HUELLAS DE SUS PATAS EN EL BATE DE BEISBOL.

¡Pio!



EL INSPECTOR LUPOWITZ HABÍA ACERTADO DE NUEVO. ¿CÓMO LO HABÍA HECHO?

EL DR. FORREST LOGRÓ CONVENCER A UN PERRO BARRO PARA HACER NADA Y EL CANARIO, DESPESPERADO, LE MATÓ. PLENTE CARRERA TEATRAL. MAS EL DOCTOR NO PUEDE QUE SU COLOR AMARILLO PERDURICARIA SU INCIENSA AL CANARIO A VISITAR AL PSIQUIATRA PUES CREÍA MIENTE EN UNA SOCIEDAD INDUSTRIAL. ESTO INDUJO ASET DE QUE LOS MOFLETES NO SON UN INCONVENIENTE. EL DR. FORREST LOGRÓ CONVENCER A UN PERRO BARRO PARA HACER NADA Y EL CANARIO, DESPESPERADO, LE MATÓ.





# Ayuntamiento de Getafe

## JUNTA DE BARRIO DE PERALES DEL RIO

Día 9 de octubre a las 19 horas.  
En el Centro Cívico.

Orden del Día:

- 1.º Presentación y Constitución de la Junta.
- 2.º Elección del Secretario.
- 3.º Ruegos y preguntas.

Presidente: Manuel Cañadillas Carretero.

- 2.º Correspondencia de la Presidencia.
- 3.º Lectura y aprobación del acta de la sesión anterior.
- 4.º Presentación del programa y Presupuestos para el año 1988.
- 5.º Ruegos y preguntas.

Presidente: Manuel Cañadillas Carretero.

## CONSEJO SECTORIAL DE DEPORTES

Día 14 de octubre a las 20 horas.  
En el Salón de Plenos del Ayuntamiento.

Orden del Día:

- 1.º Toma de posesión de los nuevos miembros.
- 2.º Correspondencia de la Presidencia.
- 3.º Lectura y aprobación del acta de la sesión anterior.
- 4.º Presentación del programa y Presupuestos para el año 1988.
- 5.º Ruegos y preguntas.

Presidente: Manuel Cañadillas Carretero.

## JUNTA DE BARRIO DE JUAN DE LA CIERVA

Día 27 de octubre a las 18,30 horas.  
En el Centro Cívico.

Orden del Día:

- 1.º Presentación y constitución de la Junta.
- 2.º Elección de Secretario.
- 3.º Ruegos y preguntas.

Presidente: Francisco Díaz Fernández.

## CONSEJO SECTORIAL DE CONSUMO Y MEDIO AMBIENTE

Día 29 de octubre a las 18,30 horas.  
En el Salón de Plenos del Ayuntamiento.

Orden del Día:

- 1.º Toma de posesión de los nuevos miembros.
- 2.º Correspondencia de la Presidencia.
- 3.º Lectura y aprobación del acta anterior.
- 4.º Presentación del Programa y Presupuestos para el año 1988.
- 5.º Ruegos y preguntas.

Presidente: José Luis Rivas Cabezueto.

## CONSEJO SECTORIAL DE JUVENTUD E INFANCIA

Día 16 de octubre a las 20 horas.  
En el Salón de Plenos del Ayuntamiento.

Orden del Día:

- 1.º Toma de posesión de los nuevos miembros.

## DELEGACION DE RELACIONES INSTITUCIONALES Y PARTICIPACION CIUDADANA

UNETE A  
LA ACCION  
EN

# GETAFE

*Naturalmente*

SOLUCIONES A LOS PASATIEMPOS (PAG. 17)

Sopa de Letras: Montero, Gil, Sibillo, Epi, Irujo, Arcega, Jimenez, Corbalan, De la Cruz, Costa, Llorente, Ferrán, Creus, Villacampa, Romay, FRASE: Fernando Martín es el primer español en jugar en la Liga Profesional Americana de Baloncesto, NBA. **Damero Literario:** 1. Soledad 2. Fuente 3. Unis 4. Numismática 5. Cieno 6. Non 7. Estrategia (La satisfacción de un momento es la ruina del siguiente) --H. P. LOVECRAFT

Los  
lunes

# CICLO DE CINE

CENTRO MUNICIPAL DE CULTURA  
CALLE MARBOL 46

CENTRO  
MUNICIPAL  
DE CULTURA

PASES A LAS 17,00 H

19 DE OCTUBRE

■ AQUI UN AMIGO

26 DE OCTUBRE

■ PADRE PADRONE

2 DE NOVIEMBRE

■ EL AÑO QUE VIVIMOS PELIGROSAMENTE

9 DE NOVIEMBRE

■ METROPOLIS

PASES A LAS 20,00 H

19 DE OCTUBRE

■ DINERO CAIDO DEL CIELO (V.O.)

26 DE OCTUBRE

■ TEOREMA (V.O.)

2 DE NOVIEMBRE

■ EL AÑO QUE VIVIMOS PELIGROSAMENTE

9 DE NOVIEMBRE

■ HOMBRES, HOMBRES

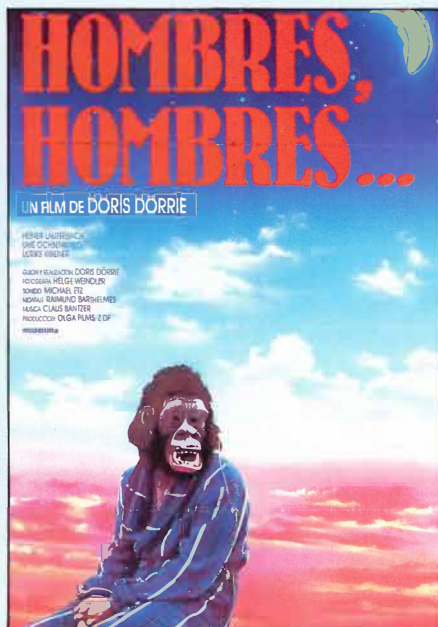



# STUDY CONFORT

NUEVA LINEA

TU ESTILO  
JOVEN Y  
MODERNO

COLORES  
• ALEGRES  
• ATREVIDOS  
• ACTUALES

LINEA JOVEN

CONSIGUE EL  
AMBIENTE  
DESENFADADO  
Y ELEGANTE  
QUE BUSCAS

CTRA. DE ANDALUCIA, KM. 12,500  
TELEF.: 695 95 64  
FRENTE AL MOTEL «LOS OLIVOS»