

GETAFE



Boletín Informativo del Ayuntamiento

N.º 94 15 SEPTIEMBRE 1987

LA GIBONA DE ZAGREB
ESTRENO EL NUEVO PABELLON
DE JUAN DE LA CIERVA

EL GETAFE C. F.
DE LA SEGUNDA
DIVISION B

**CERCA DE
31.000 NIÑOS
COMIENZAN HOY
UN NUEVO CURSO**

EMPIEZAN A LEVANTARSE LAS NUEVAS INDUSTRIAS DE SAN MARCOS



La construcción de industrias en el Polígono de San Marcos ha recibido este verano un fuerte empujón. Son ya 20 la empresas que han recibido licencia para comenzar las obras y otras 14 esperaban a principios de septiembre a que sus expedientes fueran remitidos a la Comisión de Gobierno Municipal. Estas cifras están sufriendo una continua variación, dado el goteo permanente de industrias a las que se les concede licencia o que la solicitan.

Estas 34 empresas ocupan 81.967 metros cuadrados, de los cuales 37.962 metros cuadrados son de la primera fase (la lindante con la carretera que une la de Toledo con la de Andalucía) y el resto, 44.005 metros cuadrados, de la segunda fase, que ahora se está urbanizando.



CENTRO DE ESTUDIOS

OXFORD

C/. Madrid, 71
GETAFE
Teléf.: 696 05 17



- TODOS LOS NIVELES
- PREPARACION DE TEMAS Y PRESENTACION EN LA ESCUELA OFICIAL DE IDIOMAS
- GRUPOS ESPECIALES PARA EMPRESAS



Welcome!!

INGLES FRANCES

NUEVOS GRUPOS PROXIMO MES



Matrícula abierta

- Profesorado titulado Nativo Español
- Medios audiovisuales
- Clases diarias de 1 hora
- Grupos reducidos
- Calificaciones mensuales y controles trimestrales

ACADEMIA

LEONARDO DA VINCI

C/. Madrid, 12
GETAFE
Teléf.: 681 90 90



- INICIACION PARA NIÑOS DESDE LOS 7 AÑOS
- METODO PEDAGOGICO AUTODIDACTICO COMO APOYO AL CURSO ESCOLAR

Sumario

	Págs.
Opinión	4
Las cosas como son	5
Otros tiempos	6
Como quien no dice nada	6
Atención al público de los con- cejales	7
O.M.I.C.	8
Palacio de Justicia en Artillería	9
31.000 niños comienzan un nuevo curso	10
Se inauguró el Pabellón Juan de la Cierva	12
Cibona-All Stars	12
Getafe C. F. en segunda B	14
Entrevista con Antonio de Miguel	15
Entrevista con Pedro Castro ..	15
Pasatiempos	17
Ciclo de Cine	19

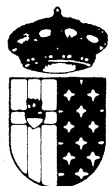

GETAFE
Boletín Informativo
del Ayuntamiento

N.º 94 - 15 SEPTIEMBRE 1987

Editado por el Ayuntamiento
de Getafe

Concejalía de
Relaciones Institucionales
y Participación Ciudadana

Director:

Pedro Castro

Redactor Jefe:

Gregorio González

Confección y Diseño:

Antonio Vargas

Fotografía:

José R. Valenzuela

Colaborador:

Nicolás Méndez

Redacción:

Plaza de la Constitución, 1

GETAFE (Madrid)

Tel. 695 03 04

Imprime:

Industrias GRAFICAS GETAFE

Calle Núñez de Balboa, 55

Getafe - Madrid

Depósito Legal: M-3742-1975

Tirada:

32.000 ejemplares

Editorial

Falta de sensibilidad

Hoy comienza un nuevo curso escolar. Miles de niños en nuestra ciudad y en todo el país, vuelven a reencontrarse con las aulas y con sus compañeros, después de un largo estío. Este hecho, que ocurre todos los años, suele ir acompañado o precedido en muchas ocasiones por la angustia de los padres ante la duda de que sus hijos dispongan de una plaza escolar.

En este Getafe, desgraciadamente, algunos padres habrán sentido seguramente esa misma angustia, atemperada por las declaraciones y las cifras aportadas por las autoridades municipales. Porque desde luego ningún otro tipo de autoridad ha mostrado el más mínimo interés por aclarar qué era lo que en cada momento sucedía. No está lejos el mes de junio, cuando el alcalde salió al paso de informaciones que aseguraban que miles de chavales de BUP se quedarían en la calle. La Administración Provincial de Enseñanzas Medias no dijo ni pío.

Por suerte, parece que durante el verano han cambiado las cosas, pero sin conseguirse todavía los niveles

deseables de escolarización. Pero todos los años tiene que haber algún colegio que empiece después porque todavía no está acabado: o algún instituto, aun cuando los terrenos hayan sido cedidos por el Ayuntamiento al Ministerio de Educación y Ciencia con un curso o más de antelación. Da la sensación de que siempre hay que toparse con no se sabe quién que hace o deja de hacer no se sabe qué para concluir al final con que el colegio o instituto en cuestión no está a tiempo, o que el profesor de tal o cual asignatura no se ha incorporado y total para unos días no van a mandar a otro. Se percibe continuamente una falta de sensibilidad para entender estos problemas, para estar a la altura de las circunstancias y dar soluciones rápidas a los problemas. Sería bueno que se tomase nota de esta forma de actuar y que el Ayuntamiento, los APAS, los profesores y los alumnos hiciesen un seguimiento continuo de estas palabras y plantearan firmemente a la Dirección Provincial la absoluta necesidad de cambiar esta tónica, en beneficio de todos.

GETAFE no comparte necesariamente el criterio de sus colaboradores en los trabajos publicados en estas páginas. La opinión de esta revista se expresa únicamente en las editoriales. La pluralidad de criterios reflejada en las colaboraciones firmadas responde a nuestro deseo de mostrar la mayor amplitud de ideas en beneficio de nuestros lectores.

LA REINDUSTRIALIZACION DEBE SER UN ESFUERZO COMUN

Con la llegada del final del verano se abren nuevas expectativas políticas, un nuevo curso que queda plasmado con la presentación de los proyectos presupuestarios para el ejercicio de 1988. Getafe no es ninguna excepción y desde este momento se trabaja con el objetivo de presentar al Ayuntamiento Pleno un proyecto presupuestario que deberá debatirse antes del 31 de octubre. Vamos a mantener la oferta de diálogo y consenso con el resto de las formaciones políticas que configuran el arco constitucional de nuestro Ayuntamiento también en esta materia. Ya desde este mismo momento quedamos a la espera de iniciativas que puedan ser discutidas y asumidas en su caso por el Gobierno Municipal. Para cualquier solicitud seria, ponderada y que pueda incluirse dentro de un proyecto político de progreso, estamos y estaremos dispuestos a discutirla, si técnica y económicamente es viable asumirla.

Los condicionantes económicos no pueden ser olvidados dentro de la «economía» municipal, pero la estructura presupuestaria de un Ayuntamiento como el nuestro permite acometer infraestructuras y equipamientos sólidos e importantes. No por más, repetido, deja de ser conveniente reincidir en que el objetivo prioritario no sólo para el próximo curso político, sino para los futuros, por lo que al Grupo Socialista se refiere, va a ser la lucha contra el desempleo.

Las condiciones que reúne un municipio como el nuestro —enclave industrial sólido, histórico y con una mano de obra cualificada— nos permite mirar al futuro con prudencia, pero con optimismo. Para alcanzar este objetivo pedimos al resto de las fuerzas políticas todo el apoyo necesario y creemos que es factible alcanzarlo. No hace mucho se consiguió una declaración institucional, consensuada por todos los grupos, con relación al tema de la droga, que va a ser puesta en práctica desde este mismo mes de septiembre. Esperamos desde el Grupo Socialista que las medidas que venimos tomando para la reactivación industrial de Getafe sean también apoyadas unánimemente, y estamos dispuestos a considerar las opiniones de los demás.

Esta es nuestra nueva oferta. No queremos que la voluntad que quedó plasmada por parte de nuestro grupo en la constitución del nuevo Ayuntamiento, nacido de las últimas elecciones, de ofrecer participación y diálogo, quede en el vacío. Esperamos de los demás que la oferta de colaboración en temas fundamentales para el conjunto de nuestros ciudadanos, se vea plasmada con hechos reales. No pretendemos coartar la crítica de los demás a nuestro trabajo, ni a nuestra gestión; el seguimiento y el control de los equipos de gobierno, son necesarios en una democracia, pero cuando se coincide en los objetivos, aunque la diferencia esté en los conceptos, todos tenemos la obligación de ceder en algo, para, aunando esfuerzos en común, conseguir el proyecto anhelado, y el tema de la reindustrialización de Getafe, merece que nos esforcemos seriamente.

Hoy Getafe tiene en su entorno un clima propicio para desarrollar este objetivo prioritario, y no estamos en condiciones de defraudar estas expectativas, al menos por parte de nuestro Grupo no va a quedar duda de los esfuerzos que vamos a realizar por conseguirlo.

Antonio Alonso Herrero
PORTAVOZ DEL GRUPO DE C. SOCIALISTAS

POR UNA FORMA DIFERENTE DE GOBERNAR

Durante un tiempo, el Ayuntamiento ha tenido que dar respuesta a una serie de problemas en el pueblo de Getafe, que tan sólo con un poco de intuición y de recorrerse el pueblo, podía uno darse cuenta de cuáles eran las demandas más urgentes sobre las que un Ayuntamiento podía poner solución (arreglo de calles, dotaciones deportivas y culturales, cesión de terrenos para colegios y centros de salud, etc.); podría decirse que, salvo matizaciones o prioridades en la realización de las mismas, ha habido una comunicación determinada por la coincidencia sobre las necesidades de primer orden.

Ya que hace falta estudiar poco para saber que si el alcantarillado es pequeño, con relación a la población, hay que cambiarlo; si una calle está embarrada, arreglarla; si faltan miles de plazas escolares, ceder terreno para colegios, etc. Es a partir de la culminación de esta etapa cuando más necesaria es la participación ciudadana para que sean los vecinos, los que con sus características específicas de getafenses, sus costumbres, su cultura y sus demandas, sean los que determinen el contenido que hay que darle a los equipamientos ya realizados, así como la ubicación o demanda de otros equipamientos o actividades, que sin considerarlos básicos o de primer orden, contribuyen a mejorar la calidad de vida de los ciudadanos. Lo contrario, que es lo que se está haciendo, te lleva al estúpido de hablar de campos de golf, plazas de toros, pistas de scuarths, etc., cuando faltan equipamientos deportivos básicos para cubrir la demanda existente, centros culturales, etc., o, por el contrario, se montan actividades de wyndsurfing, ala delta o similares que pueden ser muy interesantes una vez estén cubiertas las mínimas necesidades, como puede ser de que en lugar que vayan 500 jóvenes de campamentos, para hacer estas cosas, sean dos mil los que disfruten de unas vacaciones, etcétera; pues bien, todo esto lo planteo en este artículo como introducción a la invitación que os quiero hacer desde aquí a todos aquellos ciudadanos que sentís inquietudes por la vida pública, para que participéis con IZQUIERDA UNIDA en la elaboración de un reglamento de participación donde los vecinos sean los auténticos protagonistas y los concejales sus representantes, que acabe con los plenos donde no se entera nadie de lo que se aprueba, con las cesiones de terrenos o edificios para actividades no sentidas o demandadas, como ocurrió en el último pleno, donde se cedió una parte importante del cuartel de artillería al Ministerio de Justicia, ¿dónde queda la prometida Universidad del Sur?, y que al participar en el debate sobre todos estos temas nos sentiremos más ciudadanos y evitaremos que muchas cosas que se hacen, y que responden a intereses o gustos personales, dejen de hacerse.

Adolfo Gilaberte
PORTAVOZ GRUPO DE CONCEJALES DE I.U.

NO BASTA CON VOLUNTAD POLITICA...

No basta con voluntad política y con declaraciones de intenciones para realizar una labor de gobierno eficaz y seria. Si las intenciones y los recursos no son utilizados con el mismo criterio, por muy loables que sean la voluntad y los deseos de atajar los problemas y solucionarlos, se quedará en una labor de administración «de cara a la galería», sin más logros que los meramente propagandísticos y de autobombo.

Este es el error que ha cometido y sigue cometiendo el partido en el gobierno respecto de la creación de empleo, por ejemplo.

No es difícil augurar la creación de miles y miles de puestos de trabajo, de anunciar que se habilitará dinero para subvencionar —en sus distintas modalidades— y ayudar a la creación de nuevas empresas con el consiguiente aumento de puestos de trabajo. Pues bien, podemos preguntar a muchos empresarios de Getafe —acogidos en su día a las ayudas prometidas por la Administración— cuál es su situación actual después de tres años de lucha y papeleo, de continuos problemas administrativos, de espera de las subvenciones prometidas y que, en el peor de los casos, se deniegan, so pretexto de no haber cumplido los trámites necesarios, cuando la propia Administración ha sido culpable de dicho incumplimiento, o de dificultades hasta para tener un teléfono. No, no estamos hablando de un país tercermundista o subdesarrollado industrialmente, estamos hablando de Getafe, naturalmente.

Si a todo ello le unimos dificultades de otra índole y que afectan al desarrollo —urbanísticamente— de polígonos como el de San Marcos, las cuales o no se quiere o no se saben solucionar, no es difícil que quien ha de crear empleo, ante tal cúmulo de obstáculos, arroje la toalla.

La verdadera eficiencia solamente la conseguirá la Administración cuando agilice los trámites para la obtención de ayudas, cuando sepa dar solución a los graves problemas de índole urbanístico que, en el concreto caso de Getafe, afectan a las futuras empresas, y cuando quien acomete un proyecto y lo pone en marcha con la intención, claro está, de hacerlo rentable, creando empleo, no sienta la sensación de ser un indigente que pide limosna.

Solamente de una forma ágil y dinámica, detrayendo gastos excesivos de propaganda y apoyando real y efectivamente la creación de empresas, es como puede combatirse el problema del paro; no sólo basta la voluntad política y las declaraciones de intenciones.

Juan F. Acosta Bernaldo de Quirós
ALIANZA POPULAR

LA EXPERIENCIA

C.D.S., tras las últimas elecciones, se ha configurado como la tercera fuerza política en nuestro municipio, y desde el primer momento surgió de los restantes grupos políticos una voz al unísono que parecía acusarnos de algo terrible: «No tenéis experiencia». Evidentemente, tan evidente resulta, que sorprende que políticos tan experimentados declaren semejante simpleza. O es que ellos, cuando fueron concejales por primera vez tenían experiencia. Me temo que no, probablemente ninguno había estudiado ciencias políticas, ninguno había realizado cursillos sobre administración local, y es más, alguno de ellos no tenía estudios básicos. Con esto no pretendo atacar a nadie, nada más lejos de mi ánimo. Lo que quiero es analizar la situación actual con algo de perspectiva histórica. Considero que es muy loable la tarea que han efectuado, han aprendido y adquirido bastante experiencia.

Pero hay cosas que por más tiempo que transcurra nunca se llegan a aprender, porque hay que tenerlas bien claras desde el primer momento. Me estoy refiriendo al principio de solidaridad, que desde las instituciones se ofrezca una igualdad de oportunidades, se valore el esfuerzo y la capacidad de emprender. Donde los sectores marginados sean atendidos adecuadamente.

Pero no hay más que mirar alrededor para darse cuenta de la situación de deterioro social y desatención en que se encuentran la mayoría de los colectivos de nuestro municipio.

Posiblemente esto contribuya a aumentar el nivel de frustración y desánimo en muchos jóvenes. De éstos, los que nunca han accedido a un puesto de trabajo, constituyen el grupo social más delicado y susceptible de padecer lacras sociales tales como delincuencia y drogadicción. Lo más curioso es que siempre parecen congregarse cerca de lugares oficiales o públicos, tales como el Ayuntamiento, Centro Cívicos, Casa de la Juventud, etc. Parecen estar a la espera que desde las instituciones les den algo. Pero la política juvenil que se mantiene es muy pobre, no hay nada para ellos.

Por todo esto, nuestro Grupo cree que hay que tomar una serie de medidas de urgencia tendentes a prevenir y limitar la drogadicción en Getafe. Aún está por elaborar un programa para su prevención, enmarcado dentro de una política juvenil coherente y en conexión con el gabinete psicopedagógico. El control policial que se ejerce sobre el narcotráfico es insuficiente y se impone la necesidad de que la Policía Municipal adquiere competencias en este tema y trabaje en estrecha colaboración con las restantes fuerzas de Seguridad del Estado. En cuanto a los drogadictos hay que considerarlos no como desahuciados sociales, sino como enfermos, y se les debe dar la atención sanitaria que requieren. Finalmente, no se debe olvidar la importancia de diseñar un plan de reinserción social, que podría pasar por la construcción de un centro especializado para tal fin.

Mercedes Alcalá Perálvarez
PORTAVOZ DEL GRUPO DE C. DE C.D.S.

CORREO

LOS JOVENES INSERVIBLES: DEL PARO A LA BASURA

«300.000 jóvenes viven en el cinturón industrial (área metropolitana) de Madrid. El 60 % no tiene trabajo fijo. El 24 % consume drogas. Casi el 10 % participa en actos delictivos» (1).

Nos cuentan las historias cientos de aventuras de valerosos exploradores-conquistadores-héroes, los cuales renunciando a su situación familiar y social se lanzaban alocadamente a buscar no sé que tierra desconocida, no sé que valiosísimo tesoro. La gran mayoría fracasaba (pero esto no sale en la películas). Sólo unos cuantos, los más afortunados, alguna vez encontraron algo que se parecía a sus sueños.

Los jóvenes del área metropolitana (la nuestra) no tienen absolutamente nada que envidiar a tales aventureros. Su situación familiar-social-laboral es angustiosa y todos tienen que buscar ese tesoro fabuloso que es el contrato indefinido (igual a trabajo fijo). Es un sueño.

Para llegar a este tesoro no existen caminos. Hay que atravesar auténticas selvas donde se encuentran pantanos de papeleo, donde pueden caer prisioneros de trabajos temporales explotadores, donde tienen que atravesar desiertos de nada a la vista, donde el apoyo de otros (la familia, por ejemplo) desaparece, porque el carácter del joven se vuelve agrio e imposible de tratar.

Muchas noches vuelven a soñar con el contrato indefinido, sueño que les impulsa a seguir peleando. Pero en la mayoría de las noches no hay sueño, sólo sensación de derrota, sólo deseo de abandonar o, como mucho, la esperanza de un milagro casual.

A veces una avioneta pasa rozando las copas de los árboles de esta selva y los jóvenes gritan y hacen señales para ver si son localizados: sin embargo, los de la avioneta son los empresarios que buscan nuevos beneficios en esta horrible selva. Otras veces los jóvenes llegan a un río y esperan al barco salvador, incluso llegan a oír el ruido de que se acerca, pero no llegan a verlo: éstos son, la Administración (el Estado), la Comunidad Autónoma, el Ayuntamiento, que dice buscar caminos para los jóvenes, pero a pesar de estar tan cerca de ellos casi nunca los ven.

Los finales de estas vidas «aventureras» suelen ser así:

— Unos prefieren acabar pronto con esta asquerosa existencia y aceptan la ilusión engañosa y mortal de las drogas.

— Otros eligen lo atractivo del consumo desenfrenado, y si no tienen dinero lo roban y al final quedan atrapados en las zarzas de la «justicia».

— Muchos renuncian a seguir, se sientan, no hacen nada y se dejan pudrir lentamente, se convierten en basura (punk = basura).

— Muy pocos, diez de cada cien, por fin atraviesan la selva y encuentran trabajo: desgraciadamente, de lo que sea.

— Y muchos menos todavía son los que

(1) Datos tomados de un periódico el día 9-6-87.

descubren el atajo para salir pronto de la selva: es la vida alternativa, renunciando al consumo innecesario y dañino para la salud, es conformarse con lo mínimo para subsistir.

De todas formas, entre los aventureros de las historias y los jóvenes del área metropolitana hay una diferencia abismal. Los aventureros podían elegir el tipo de vida que querían seguir: lo jóvenes, no.

«La mitad de los parados en España son jóvenes que buscan su primer empleo. En los próximos diez años sólo el 10 % de los jóvenes encontrará trabajo» (1). Si dentro del área metropolitana en que vivimos tenemos 300.000 jóvenes, ¿qué hacemos con los 270.000 que no encontrarán trabajo? ¿Los matamos, los encerramos, los tiramos a la basura? ¿No es eso lo que estamos haciendo ya? ■

Mario González
GRUPO ECOLOGISTA ECOLON

PRESENTACION DE LOS APAS

Es nuestro interés incidir en la mejora de la calidad de la enseñanza en nuestro pueblo. Para ello nos hemos propuesto una serie de objetivos básicos que pasarían por:

— Una mayor participación de los padres en la escuela (Consejos Escolares, APAS, actividades extraescolares, etc.).

— La formación de los padres a través de seminarios, charlas, debates, coloquios que ayuden al mejor entendimiento de los distintos colectivos escolares.

— La organización por zonas, creando comisiones de trabajo y seguimiento de los problemas que, de forma puntual, se vayan produciendo (comedores escolares, F.P., escolarización en Enseñanzas Medias, escuelas infantiles, aulas de 14-15 años, etc.).

— La reducción o mantenimiento de la ratio en EGB (relación de número de alumnos por aula).

No se nos olvidan muchos de los problemas existentes en la enseñanza en Getafe, sobre los que daremos nuestra puntual opinión, así como nuestras alternativas, utilizando para ello, como en este caso, todos los medios de comunicación a nuestro alcance.

En la actualidad estamos ubicados, de forma provisional, en la calle Olivo, 5, portal C, bajo 5, en donde nos reunimos todos los lunes a partir de las 6.30 de la tarde, con la intención de estar a la disposición de todas las asociaciones y padres de alumnos. Asimismo poseemos un apartado de correos al que podéis dirigiros, que es el 167 de Getafe.

Hasta el momento, la Federación de Asociaciones de Padres de Alumnos de Getafe (FAPA), está compuesta por 27 APAS, y estamos convencidos de que nuestra labor será mucho más eficaz contando con la totalidad de las asociaciones de padres existentes en la localidad, colaboración que esperamos conseguir en breve tiempo.

La Junta Directiva está compuesta por 17 miembros que pertenecen a 17 organizaciones de padres de alumnos de diferentes colegios.

Para terminar esta breve columna de presentación queremos dejar claro, como dictan nuestros Estatutos, el carácter totalmente apolítico de la organización.

Un saludo.

TURISMO, GUIAS Y SEMAFOROS

Cuando llegan las vacaciones se produce un movimiento migratorio semejante al de las aves y todos los caminos se pueblan de seres de paso. La mayoría busca un descanso o una ruptura con su vida cotidiana y cree que esto se consigue derramándose por playas o montañas. Tostarse al sol, bañarse, visitar las discotecas de moda, dormir al aire libre, ligar un mucho más de lo acostumbrado —un poco menos de lo esperado—, etc., son las nuevas obligaciones regimentadas de esos días. Otras personas eligen un tipo distinto de vacaciones, no menos regimentadas que las anteriores. Me refiero a los «tours» de las agencias de viajes. Cuando se opta por esta variante, lo primero que se descubre es la figura insensible, incansable e inevitable de los guías. Estos profesionales de los viajes transportan cargamentos de turistas por ciudades antiguas, a semejanza de los vaqueros de las películas A.S.T. (antes de Silvestre Stallones) para agotar al mejor degustador de piedras, cuadros y otras curiosidades históricas. No perdonan a sus clientes una iglesia, un fresco o las ruinas de un castillo, y para endosar este catálogo normalmente inaguantable a la mayoría de los humanos, aunque lo disimulan muy bien porque les cuesta su tiempo y su dinero, les tienen preparada una colección de anécdotas, con las cuales endulzan los intragables sitios visitados. De este modo, si los sufrientes turistas son catalanes, se enteran que el buque insignia de la armada contra el turco fue catalán, porque hay un barco con dicha bandera en un lienzo horroroso del Palazzo Ducale de Venezia. Ante el «Juicio Final», de Tintoretto, pasa el grupo sin detenerse, por considerar el guía que no trata un tema candente. También es verdad que no hay ningún bienaventurado en el paraíso con la insignia catalana, ni ningún condenado la lleva hacia el infierno.

Si los turistas cruzan las estepas rusas y el guía es un konsomol tradicionalista y soviético, y se encuentran en un museo de Smolensk, ante un cuadro en el que se reconocen a Lenin y Trotsky sobre un prado (las autoridades politburocráticas han respetado el cuadro, no por el heresiarca Trotsky, sino por la imagen del venerado santo Lenin) y alguien se da cuenta y lo dice, como quien no dice nada, no sabe lo que le espera. Los konsomoles no se santiguan, pero tienen muy bien aprendido una oratoria catequística que sirve para rechazar toda palabra,

acto u omisión que vaya dirigida contra su fe y es semejante por lo imprevisible, su severidad y su insistencia, al repertorio de los vendedores ambulantes que asaltan a sus clientes con un cargamento de relojes, pulseras, preservativos y alfombras de imitación.

Hay otros guías aún más insufribles, aquellos que revisten sus explicaciones con términos cuantitativos: «Este castillo contiene 17.500 relojes, todos en uso, algunos cojos, otros cojonudos, pese a su larga andadura. Su precisión es mayor que la de los relojes de cuarzo madeintaiuan.» «Este marco que ustedes contemplan, no pierdan el tiempo en mirar el cuadro, no merece la pena, está forrado con láminas de oro. Se utilizaron 18 kg en su revestimiento y lo han intentado robar 350 veces, acto que no se ha llevado a efecto porque disponemos del mejor sistema de alarma del mundo.» «En esta plaza fueron quemados 3.000 herejes acusados de brujería. Se necesitaron 27 toneladas de madera resinosa y se calcula que asistieron a estos espectáculos unos 10.000 espectadores, incluidos, ancianos, niños y niños de teta», etc.

De esta manera, de guía en guía, de playa en playa, de corte en corte, se deslizan las vacaciones hacia su término, y cuando el turista quiere darse cuenta se han acabado sus días libres, su dinero y su paciencia. Ha de regresar a la rutina en avión, tren o autocar, cargado de souvenirs, bronceadores, kilos de peso, hongos y otras adversidades. Le queda entrar en Getafe y descubrir que si antes tardaba cinco minutos en llegar a casa desde las afueras, ahora necesita media hora. La «I Muestra Internacional del Semáforo» tiene la culpa. Los hay altos, bajos, parpadeantes, traidores, engañosos, en fin, una anárquica selva semaforil que establece un democrático paso de tortuga a la circulación rodada. Las calles y plazas cobran un tinte septentrional, no porque suframos una invasión de bancos de niebla, sino por los gases de combustión de los vehículos detenidos en la trama de la citada muestra. El humo inunda tus ojos, garganta, miradas y portales. Los conductores descubren aspectos inusitados de la villa, sin olvidar la antigua fluidez de tránsito. Las amas de casa sufren ataques de histeria cuando se les descongela el pescado. Algunos bebés nacen al pie del semáforo. Algunos niños, maestros en la ironía, rozando la crueldad, dicen «papá, viaja en tren».

Se ha olvidado uña de las dos máximas de Calígula: «Si quieres conquistar el mundo no pongas semáforos en las autopistas ni en los antiguos cascos urbanos.» El mundo para Calígula era la vieja Europa, una parte de Asia y el norte de Africa. En las excavaciones

realizadas en estos lugares no se ha encontrado ningún semáforo. ¡Ave César, exorcizador de semáforos! ■

José Alarnes

OTROS TIEMPOS

EL ANTIGUO MONUMENTO

Al regresar de mis vacaciones por tierras levantinas, aparece la primera señal que con los brazos abiertos me da la bienvenida, el Sagrado Corazón de Jesús.

Este moderno monumento, situado en la atalaya de Getafe, está inspirado en otro que hubo en el mismo lugar, cuya peculiar historia nos atrevemos a sintetizar.

En 1890 cae enfermo don Alfonso XIII a causa de una indigestión, contaba cuatro años de edad. Ante la imposibilidad de los médicos por salvarle, la reina regente María Cristina, angustiada por la gravedad de su hijo, clama a las órdenes religiosas para que recen por él. La Madre Superiora de uno de los conventos interviene colocando al niño un escapulario en el pecho, pactando que si don Alfonso curaba sería consagrado públicamente al Sagrado Corazón de Jesús. Ese mismo día comienza la mejoría, recuperándose totalmente tres días después.

Fiel a su promesa, la reina consagró a sus tres hijos, enviando un telegrama al Papa León XIII en el que pide su bendición.

La devoción en la que el monarca creció hace que en el Congreso Eucarístico Internacional se decida que España se consagre al Sagrado Corazón de Jesús y que se eleve para tal fin un monumento en el Cerro de los Angeles; con objeto de que todo el país pudiera financiar la construcción del mismo, se abre una suscripción popular, limitada entre cinco céntimos y una peseta.

La obra, realizada por el arquitecto Carlos Maura y el escultor Aniceto Marinas, se inauguró el 30 de mayo de 1919. El acto de consagración fue pronunciado de rodillas por Alfonso XIII: «Corazón de Jesús sacramentado, Corazón del Dios Hombre, Rey de reyes, Señor de los que dominan... bendecid a los pobres, a los obreros, a los proletarios, todos para que en la pacífica armonía de todas las clases sociales encuentren justicia y caridad, que haga más suave su vida y más llevadero su trabajo.» Las últimas palabras se pierden en el aire: «Corazón Santo, Tú reinas ya.» ■

Pedro Pingarrón

DIAS Y HORARIOS DE ATENCION AL PUBLICO DE LOS CONCEJALES

DELEGACION	CONCEJAL	DIA Y HORAS	LUGAR	
<ul style="list-style-type: none"> • CULTURA Y ENSEÑANZA • PERSONAL Y SERVICIOS • JUVENTUD Y DEPORTES • URBANISMO • SALUD Y BIENESTAR SOCIAL • PARTICIPACION CIUDADANA, RELACIONES INSTITUCIONALES, CONSUMO Y MEDIO AMBIENTE • HACIENDA Y PATRIMONIO • SEGURIDAD CIUDADANA • BOMBEROS Y CEMENTERIO • OCUPACION VIA PUBLICA Y PROTECCION CIVIL 	Rafael Caño Francisco Díaz Manuel Cañadillas Jesús Neira Carmen García Rojas	Martes (11 a 13 h.) Martes (11 a 13 h.) Martes (11 a 13 h.) Martes (11 a 13 h.) Martes (11 a 13 h.)	Ayuntamiento Ayuntamiento Plaza de la Pasión Toledo, 15 Don Fadrique, 16	
	J. Luis García Rivas Antonio Alonso Victoriano Gómez Vicente Nieto	Martes (11 a 13 h.) Martes (11 a 13 h.) Martes (11 a 13 h.) Martes (18 a 20 h.)	Madrid, 10-1.º (OMIC) Ayuntamiento Toledo, 15 Ayuntamiento	
	Cecilio Urban	Lunes (18 a 20 h.) Viernes (18 a 20 h.)	Ayuntamiento En el antiguo Cuartel de Artillería (Protección Civil)	
	J. Antonio Serrano Adolfo Sancho Alfonso Carmona	Jueves (12 a 14 h.) Lunes (18 a 20 h.) Martes, miércoles y viernes (10 a 12 h.)	Pza. de la Constitución, 8 Ayuntamiento Ayuntamiento	
	Mercedes Alcalá	Martes y jueves (10 a 11 h.) y (18 a 19 h.) Sábados (10 a 12 h.)	Ayuntamiento	
	Jesús Carmelo Esteban	Martes y jueves (10 a 13 h.)	Ayuntamiento	
	<ul style="list-style-type: none"> • ALUMBRADO Y MANTENIMIENTO • TRANSPORTES Y TRAFICO • IZQUIERDA UNIDA 			
	<ul style="list-style-type: none"> • CENTRO DEMOCRATICO SOCIAL 			
	<ul style="list-style-type: none"> • ALIANZA POPULAR 			



ABEL OPTICOS

C/ RAMON Y CAJAL, 3 (FRENTE A SIMAGO)
GETAFE

¡QUEREMOS QUE EMPECEIS EL CURSO CON VISTA!

MONTURA Y CRISTALES GRADUADOS
PARA NIÑOS Y ESTUDIANTES
POR SOLO 5.450 PTAS. **4.950**

Y TAMBIEN LAS MEJORES
LENTES DE CONTACTO BLANDAS
POR SOLO 12.000 PTAS.
(INCLUIDO SEGURO POR 4 AÑOS)



LES INVITAMOS A PROBAR LA NUEVA ELECTROCOMPUTADORA «HIGHT SPACE» QUE LE INDICARA EL ESTADO DE SU CALIDAD VISUAL Y DE SU GRADUACION, EN LUZ FOTOPICA (EN COLORES) Y EN LUZ ESCOTOPICA (VISION NOCTURNA)
EXCLUSIVA DE ABEL OPTICOS

OFICINA MUNICIPAL DE INFORMACION AL CONSUMIDOR

TODO LO QUE EL CONSUMIDOR DEBE SABER SOBRE TALLERES DE REPARACION DE AUTOMOVILES

ANTES DE ENTRAR AL TALLER

- **Mire la placa identificativa.** En ella se indica la rama en que el taller está cualificado.

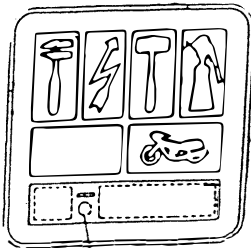

- Rama mecánica
- Rama eléctrica
- Rama de carrocería
- Rama de pintura

- Reparación de motocicletas

Los concesionarios oficiales tienen expuesto un distintivo de marca.

- **Mire el horario de prestación de servicio al público.**

ANTES DE ENTREGAR EL VEHICULO

- **Compruebe que tiene a la vista las siguientes informaciones destinadas a usted como usuario.**

Precio de hora/taller.

Precio de servicios concretos.

Precio de servicios extras (grúa...).

Gastos de estancia del vehículo.

Que tiene derecho a solicitar presupuesto previo escrito, que deberá ser abonado por el usuario.

Que las reparaciones están garantizadas por tres meses o 2.000 kilómetros.

Que tiene a su disposición las hojas de reclamaciones.

AL ENTREGAR EL VEHICULO

- **Pida presupuesto previo escrito** (tendrá una validez de 12 días).
- Si no está conforme abone el presupuesto y retire el vehículo.
- Si está conforme, firmelo; es lo único que usted ha autorizado y que el taller se ha comprometido a realizar.
- **Si ha renunciado al presupuesto previo, solicite certificado de depósito.**

DURANTE LA REPARACION DEL VEHICULO

Tendrá que autorizar usted personalmente las siguientes operaciones:

- Cualquier modificación al presupuesto previo.
- La utilización de piezas usadas.

AL RETIRAR EL VEHICULO

- **Exija factura completa, que debe contener,** como mínimo, los siguientes datos:

- Razón social y C.I.F. y domicilio.
- Coste y descripción de las piezas.
- Tiempo empleado en la reparación.
- Coste de la mano de obra.
- 12 % IVA.

Recuerde que ese documento le servirá, entre otras cosas, para:

Disponer de una garantía de tres meses o 2.000 kilómetros sobre la reparación efectuada.
Poder reclamar en caso de problemas.

- **Exija las piezas sustituidas.**
- Recuerde que deberá abonar gastos de estancia si tarda más de tres días en retirar el vehículo desde que le avisaron del final de la reparación.
- Recuerde que tiene a su disposición las hojas de reclamaciones.

**NO FIRME NADA SIN LEERLO DETENIDAMENTE,
PUEDE ESTAR RENUNCIANDO A ALGUNO DE SUS DERECHOS**

EL MINISTERIO CONSTRUIRA UN PALACIO DE JUSTICIA EN ARTILLERIA

El Ayuntamiento de Getafe ha cedido al Ministerio de Justicia dos pabellones del 13 de Artillería con el fin de que se pueda construir un Palacio de Justicia en el que el Ministerio pretende instalar los dos juzgados ahora existentes más un tercero creado recientemente por el Consejo de Ministros.

La creación de este Palacio de Justicia permitirá centralizar las labores de los juzgados, situados ahora en la calle Galicia y en la calle Padre Blanco, y además ampliar las instalaciones dotándolas de Registro Civil, Sala de Bodas, Clínica Forense, dependencias

para Colegio de Abogados y Procuradores, despachos, salas de vistas, celdas, etc.

Los edificios cedidos son dos pabellones que ocupan 4.105 metros cuadrados, conforme a la petición hecha por la Subdirección General de Obras y Patrimonio del Ministerio. Ya en junio de 1986, el Ayuntamiento cedió parte de un pabellón con el mismo fin, con un total de 2.768 metros cuadrados. Sin embargo, la creación de un tercer juzgado ha ampliado las necesidades de espacio, por lo que el Ministerio requirió del Ayuntamiento la ampliación de la cesión. ■

EL ALCALDE INFORMO AL PLENO DE LA CREACION DE UNA ESCUELA OFICIAL DE IDIOMAS EN GETAFE

El Alcalde, Pedro Castro, sorprendió a todos los presentes en el Pleno Ordinario celebrado el pasado día 3 cuando anunció, en contestación a una pregunta sobre los planes del Gobierno Municipal para el RACA 13, dos de cuyos pabellones se cedían al Ministerio de Justicia, que el Consejo de Ministros había contemplado la creación de un total de 21 Escuelas Oficiales de Idiomas en todo el Estado, una de las cuales vendría a Getafe.

La noticia fue inmediatamente recogida por los medios de comunicación presentes en el Pleno y el Alcalde continuó informando sobre el resto de equipamientos docentes previstos para el RACA, indicando que en todo caso eran prio-

ritarios para el Gobierno Municipal, de tal forma que si durante el transcurso de las conversaciones con el Ministerio de Educación y Ciencia y la Comunidad se plantease la posibilidad de instalar más centros docentes de rango universitario en Getafe, el Gobierno Municipal renunciaría a otros usos del RACA para dar cabida en él a instalaciones de la Universidad Sur.

Posteriormente, en conversaciones mantenidas con el Consejero de Enseñanza y Cultura, éste ha ratificado al Alcalde la seguridad de que esta Escuela Oficial de Idiomas se asentaría en Getafe, aun cuando todavía no se ha señalado cuándo podría empezar la confección de proyectos ni la posible fecha de su instalación. ■

CONSTRUCCIONES Y PROMOCIONES

 GARCIA, S.L.

PROYECTOS Y OBRAS

- Construcción industrial
- Restauración de edificios
- Estudio de instalaciones
- Gestión de licencias
- Estructuras metálicas y hormigón
- Instalaciones eléctricas
- Aire acondicionado y calefacción
- Cerrajería — Carpintería
- Fontanería — Pavimentos

Calle Madrid, 65, 1º
GETAFE.

Tel. 695 58 59
695 08 56

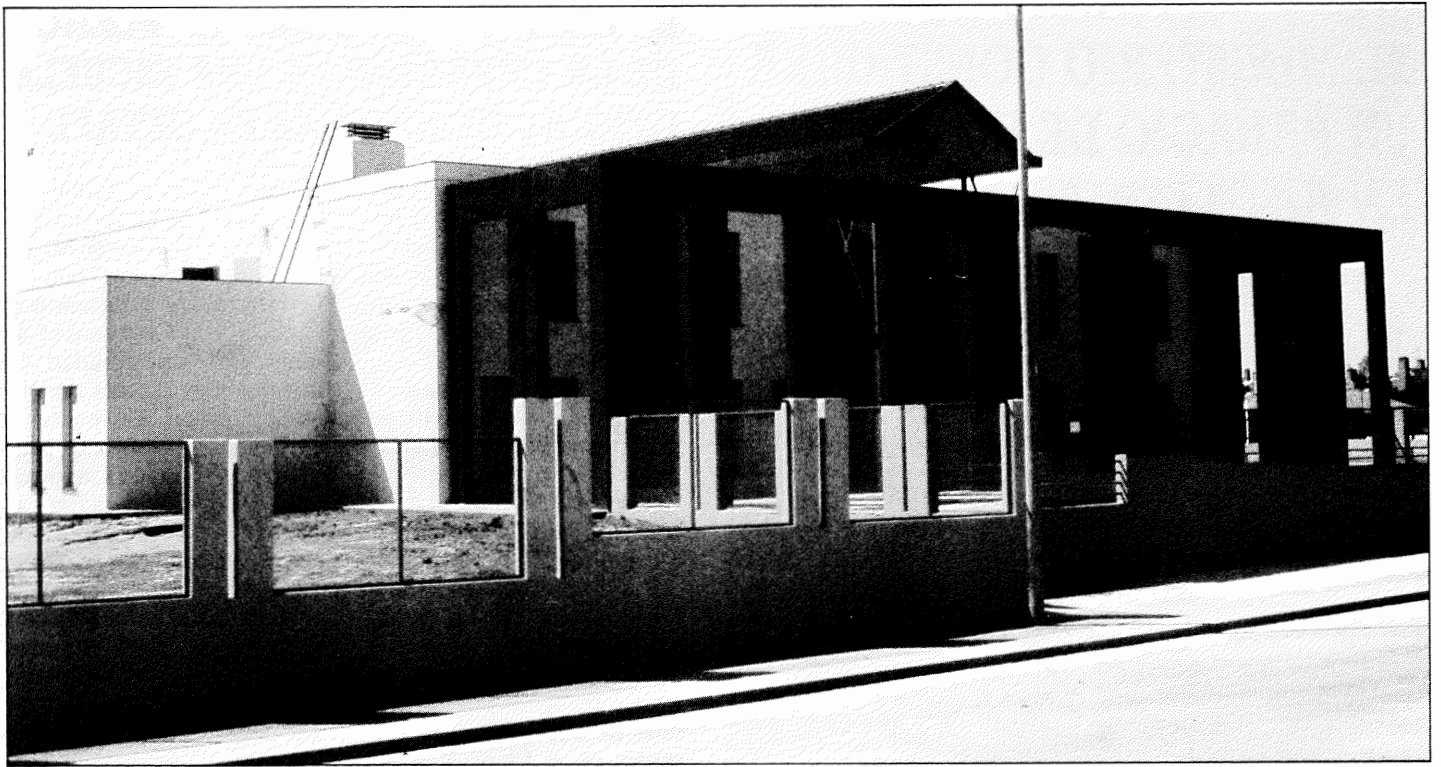

Precisamente la construcción de este instituto y la ampliación del n.º 4 situado en el Sector III, trae de cabeza al nuevo delegado, Rafael Caño. Cuando terminó el pasado curso en junio, todo hacía pensar que el nuevo instituto no podría entrar en funcionamiento hasta enero de 1988. Ahora, sin embargo, parece que la constructora ha imprimido un ritmo fuerte a las obras y podrá entregar el edificio al Ministerio de Educación y Ciencia en el mes de octubre. No obstante, a comienzos de este mes de septiembre, continuaba sin resolverse el problema del doble turno para los alumnos de primer curso de BUP del Sector III, aproximadamente unos 300 chavales.

En este sentido la Dirección Provincial de Enseñanzas Medias ha rechazado la alternativa propuesta por Rafael Caño, concejal Delegado de Enseñanza y Cultura, consistente en habilitar 1 módulo de 8 unidades del colegio Tierno Galván, también en el Sector III, de nueva construcción y que no se ocupará totalmente. La excusa puesta por la Dirección Provincial de desechar esta opción ha sido los largos trámites administrativos necesarios, la existencia de otros 30 institutos en todo Madrid que este curso tendrán que soportar el doble turno, la necesidad de crear un cuadro administrativo específico, lo cual supondría un aumento del presupuesto económico.

Rafael Caño ha valorado negativamente esta respuesta: «Yo creo que se debería de hacer el esfuerzo necesario porque el curso que viene habrá otro instituto en el Sector III y esto no sería

CASI 31.000 NIÑOS COMIENZAN UN NUEVO CURSO ESCOLAR

Casi 31.000 chavales, según las previsiones de la Delegación de Enseñanza y Cultura del Ayuntamiento, comienzan hoy un nuevo curso escolar en los 50 colegios, entre públicos y privados, de Getafe. A ellos se les unirán el mes que viene otros 8.000 aproximadamente de BUP, COU y FP, que contarán con un nuevo instituto con capacidad para 960 alumnos en el barrio de Juan de la Cierva.

sino el comienzo de ese instituto, contando con que el beneficio que reportaría esta solución a un grupo importante de chavales de La Alhóndiga y Sector III sería muy superior a los problemas administrativos que ocasiona. En mi opinión la Dirección Provincial ha tenido una falta de previsión en la relación entre la pirámide de edad y los equipamientos necesarios.»

A pesar de estos problemas, el comienzo de curso se presenta normal en términos generales. Según los datos de la Delegación de Enseñanza y Cultura, la escolarización no presenta mayores dificultades, al margen de las habituales de acoplar a casi 31.000 niños y más de 800 profesores que deberán acudir puntualmente a sus aulas

hoy. Las ratios máximas previstas para el curso 87/88 (la ratio es el número de alumnos por profesor) será de 28 alumnos en preescolar de 4-5 años; 30 en primera etapa de EGB y 35 en la segunda etapa de EGB. La media prevista es de 29 alumnos por profesor en los colegios públicos, sin contar con los profesores de apoyo.

«Con las previsiones que teníamos en el mes de junio —señala Rafael Caño—, nuestra primera preocupación fue garantizar la plena escolarización, especialmente en BUP, que era donde mayores dudas se presentaban. Una vez conseguido esto nos hemos esforzado en hacer un seguimiento diario de las obras del nuevo instituto y de la ampliación del situado en el Sector III, de tal forma que ahora nos encontra-

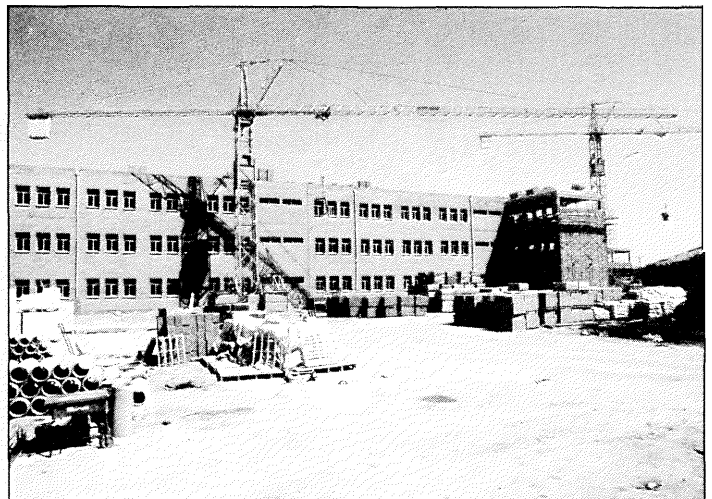
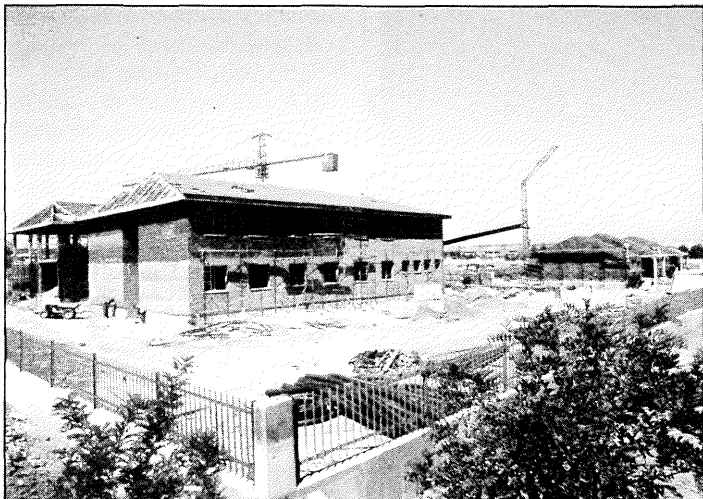

Las obras del colegio Tierno Galván (izda.) y del instituto de Juan de la Cierva, han sido aceleradas al máximo para que los centros puedan entrar en funcionamiento cuanto antes. En la página anterior, la nueva escuela infantil «Mafalda».

■ La media prevista es de 29 alumnos por profesor.

■ La escolarización en EGB no presenta más problemas que la de acoplar 31.000 niños y más de 800 profesores.

■ Este curso entra en funcionamiento un nuevo colegio, un instituto y una escuela infantil.

ANZAN HOY

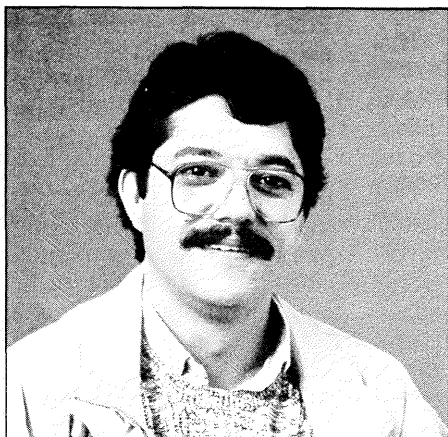

Rafael Caño, concejal de Enseñanza.

mos con que las previsiones de doble turno en BUP se han visto reducidas temporalmente a sólo 300 chavales y todavía no he abandonado la esperanza de conseguir la eliminación al completo del doble turno. No obstante hay que tener en cuenta que todavía, hasta que no se cierre el plazo de matrícula el día 15, sólo tenemos previsiones sobre las solicitudes de matrícula habidas hasta la fecha, con mayor dificultad en el primer curso y sobre el número de aprobados de los propios institutos de los distintos cursos en la convocatoria de septiembre.»

Nuevas instalaciones

Así pues, durante este curso entrarán en funcionamiento un nuevo cole-

gio de EGB, el Tierno Galván, situado en el Sector III; un nuevo Instituto de BUP, en Juan de la Cierva, que hará el n.º 5, y la nueva escuela infantil «Mafalda», también en el Sector III, construida por la Comunidad de Madrid y que funciona desde el pasado día 7, con 90 niños matriculados de 0 a 6 años.

Las nuevas necesidades que se espera aparezcan en el curso 88-89 han hecho que el Ayuntamiento haya cedido ya al Ministerio de Educación y Ciencia el colegio León Felipe, con capacidad para 600 alumnos, que sería destinado a Instituto de Enseñanzas Medias después de que el Ministerio construya allí un pabellón de servicios. De la misma manera ya se han cedido también 4 parcelas en el Sector III, destinadas a la construcción de 2 colegios más y 1 Instituto de Enseñanzas Medias, que haría el n.º 6. En los próximos meses el Ayuntamiento hará también cesión de una parcela en Juan de la Cierva destinada a Instituto de Formación Profesional.

Objetivos

Para el curso que ahora comienza, Rafael Caño ha señalado como planteamientos generales más importantes la mejora de la calidad de la enseñanza, la puesta en funcionamiento de un equipo coordinador de las escuelas infantiles, la ampliación del programa «los miércoles pedagógicos».

«De cara a la mejora de la calidad de enseñanza, estamos pendientes de concretar un convenio entre el munici-

pio y el Ministerio de Educación y Ciencia por medio del cual en un período de tres años contemos en cada centro con profesores especialistas en Educación Física. Esto se completaría con una ampliación de los equipamientos básicos para dicha actividad con un presupuesto que ronda los 300 millones de pesetas. En esta mejora de la calidad de la enseñanza influirá también la puesta en funcionamiento de un equipo coordinador de las escuelas infantiles, producto de un convenio firmado en julio entre el Ayuntamiento y la Comunidad de Madrid; de la misma manera que la ampliación de lo que llamamos los «Miércoles pedagógicos», que consiste básicamente en dedicar un día a la semana en colaboración con el CEPS y la Inspección de Zona, para ampliar la formación de los profesores en todo lo concerniente a la renovación pedagógica.

A lo largo del curso desarrollaremos también un programa municipal de educación integrada de adultos con la coordinación de los distintos equipos que están trabajando en este campo (EPA, Campaña de Alfabetización, Educación de adultos en barrios); continuaremos con la labor de coordinación con todas las delegaciones del área social para la creación de un programa de área sobre tiempo libre infantil; continuaremos también con el programa de visitas, pondremos en marcha el Consejo Escolar del Municipio, completando así el arco de participación contemplado por la LODE, y relanzaremos el trabajo con la asociaciones de padres de alumnos a través de la Federación de Asociaciones de Padres de Alumnos.» ■

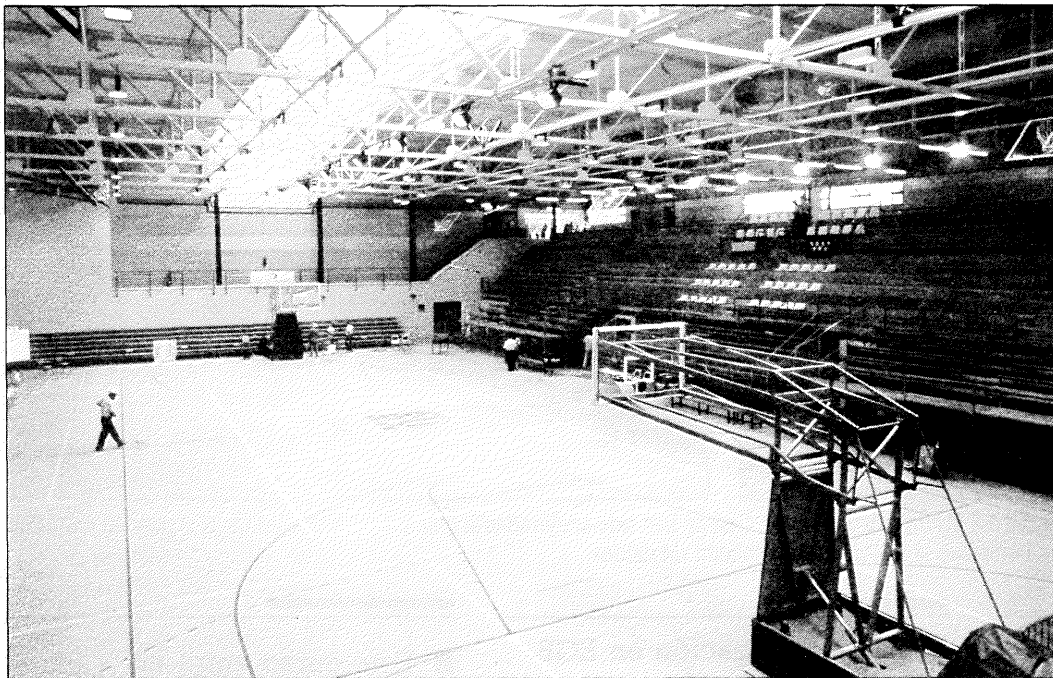

Dentro de lo que será un gran polideportivo

SE INAUGURO EL PABELLON JUAN DE LA CIERVA

El martes 8 de septiembre se inauguraba el Pabellón Deportivo Juan de la Cierva. Este sólo es el comienzo, o parte, de un ambicioso proyecto. La explicación es sencilla. En un futuro, junto al recién estrenado pabellón se encontrará una Ciudad Deportiva. En esta parcela se piensa edificar en 125.000 m², superficie total de la futura Ciudad Deportiva.

El pabellón ocupa en la actualidad una parte dentro de esos varios miles de metros. Curiosamente hay que hacer notar, por curiosidad, que en otros tiempos las tierras donde se piensa situar el complejo deportivo eran fértiles huertas.

Como decíamos, el pabellón sólo constituye una mínima parte de algo que se espera resulte un buen complejo para la práctica de diversos deportes. Uno de los motivos, entre otros, que hizo que el recinto se haya situado en el preciso lugar donde se encuentra no es otro, que la gran demanda que existía en las zonas adyacentes —Margaritas y Juan de la Cierva—. Nos referimos a esa demanda deportiva que existe en Getafe. La realidad es que se es consciente que faltan instalaciones; aunque de algún modo estos nuevos equipamientos paliarán de algún modo la necesidad de los deportistas de practicar algo que les gusta.

Centrándonos en el pabellón hay que hacer hincapié en el sentido de que la funcionalidad está por encima de la estética. Está dotado

de lo necesario para que pueda funcionar a pleno rendimiento. Existe una pista polideportiva, dentro de la cual existe espacio destinado a toda clase de deportes colectivos de sala. Esta pista, de 45 x 27, está dividida en tres subáreas, separadas con las adecuadas cortinas, y son aptas para los distintos entrenamientos en los distintos deportes. El aforo puede oscilar entre las 1.200 y 2.000 personas. Quizá se echa de menos en falta una mayor capacidad; pero según tenemos entendido no se pretendía hacer grandes pabellones. Se pretende construir recintos más pequeños pero en mayor número.

Todo este complejo está dotado de lo necesario. Desde los vestuarios hasta las gradas telescópicas, pasando por vestuarios, calefacción, aire acondicionado, enfermería, etc., todo se

ha pensado para una mayor eficacia.

Las obras, que comenzaban en marzo de 1986, concluirán en el mes de octubre del año en curso. El presupuesto se eleva a la cantidad de 184 millones.



El nuevo pabellón polideportivo de Juan de la Cierva-Margaritas, pocas horas antes de comenzar el encuentro entre La Cibona y el Winston All Star. Todavía se estaban ultimando detalles.

La finalidad y el uso de esta instalación irá destinada, prioritariamente, a las enseñanzas deportivas dirigidas a la infancia y la juventud. También habrá actividad física para los adultos —léase gimnasia de mantenimiento y para la 3.^a Edad—. Los entrenamientos y preparación de un importante número de los clubs federados locales también están contemplados. Por último, también irá destinado, mediante la firma de convenios de compensación, a la implantación en Getafe de clubs de élite incorporados a la alta competición a nivel nacional. Entre otros hay que señalar al equipo de 1.^a División de Baloncesto Femenino del Tintoretto. ■

Con la venida a Getafe de la Cibona de Zagreb y un combinado americano denominado All Stars, se dio por cortada la cinta que declaraba la puesta en marcha de un nuevo pabellón. Si ya de por sí los jugadores de ambos conjuntos son un aliciente a tener en cuenta, Petrovic estaba en el centro de todas las miradas. Ante un abarrotado pabellón y con un calor sofocante, los dos equipos entusiasmaron a la gente que se había dado cita. Otros no tuvieron la suerte de poder verlo. Todo estuvo, más o menos, a tono. La mayoría de las gradas estaban llenas de gente joven que animaban o abucheaban según los momentos. El público en todo momento siguió de cerca las evoluciones de la pista. Se miraba con detenimiento a esas torres cercanas a dos metros, que un buen rato antes de dar comienzo el partido salieron a calentar y ejercitarse en la pista.

Quizá lo más espectacular fue el concurso de mates que se realizó en el descanso. Ahí, los jugadores de color sacaron a relucir la espectacularidad que caracteriza a su baloncesto. En directo, si cabe, esta cualidad es más increíble. El partido entre ambos conjuntos

Cibona-All Stars

SE DISFRUTO CON LO VISTO



acabó en un tanteador de 95-105, a favor del combinado americano. Era un partido atrayente pero de guante blanco. Al acontecimiento asistían, entre otros, Pedro Castro, Fernando de

Andrés, Jaime Lisawesky, amén de los promotores, patrocinadores y representantes de la corporación municipal. Las gentes del patronato, con su Concejal, Manuel Cañadillas, al fren-

te, se multiplicaron para que todo estuviera en orden. Al final, la gente salía contenta con lo visto. Ni americanos ni yugoslavos defraudaron en el estreno del pabellón. ■

ENTREVISTA

«LO IMPORTANTE ES CONTAR CON UNA NUEVA INSTALACION»

Manolo Cañadillas, Concejal de Deportes, comentaba lo siguiente sobre la inauguración del pabellón: *Es una inauguración no oficial, esta es la inauguración como uso de la instalación. Habrá una inauguración oficial con otro tipo de actos. Y aún está por decidir la fecha.*

El hecho de que para el acontecimiento se eligiese un partido de baloncesto entre dos conjuntos como la Cibona y el Winston All Stars, lo comentaba así: *Nuestra intención era que se inaugurase en estas fechas,*

sobre todo porque es el comienzo de la temporada deportiva. Y se nos dio la circunstancia de que por estas fechas la Cibona se encontraba disputando encuentros por España y podíamos aprovechar su estancia y la del combinado Winston All Stars.

Más adelante añadía, en relación con los plazos fijados, que *hubo una reunión, tanto con los redactores del proyecto como con la empresa adjudicataria de la obra, para que se cumplieran los plazos. Los problemas se han ido solventando*

gracias a la voluntad de la empresa, que ha permitido que el pabellón en sí esté terminado. Hay que distinguir lo que es en sí la obra del pabellón y el exterior, que forma parte del proyecto de urbanización de todo el complejo polideportivo que forma parte de una fase posterior.

En cuanto a los usuarios del pabellón, en relación sobre dudas planteadas sobre quiénes podrían utilizarlo y quiénes no, matizó: *El uso de esta instalación va a ser masivamente para el ciudadano de Getafe, fundamen-*

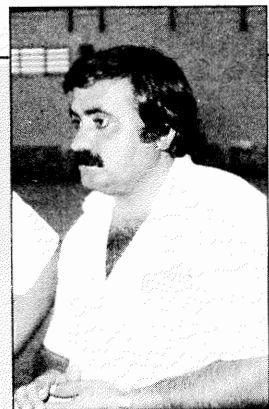

talmente para deportes de iniciación y enseñanzas deportivas. La próxima llegada del Tintoretto a las canchas de Getafe lo explicó el Concejal como un modo de generar recursos a través de convenios con equipos de alta competición, sin olvidar el servicio al ciudadano. ■



Formación habitual del Getafe C. F.

Con un presupuesto de 40 millones

LA SEGUNDA DIVISION B LLEGO A LAS MARGARITAS

Cuando estas páginas vean la luz, el Getafe C. F. ya habrá disputado su tercer encuentro liguero y habrá dirimido su primera eliminatoria de la Copa del Rey. De estos dos acontecimientos ya se habrá dicho todo, por tanto nosotros vamos a intentar ceñirnos a lo que ha sido la singladura del equipo desde que allá por el mes de julio empezara a rodar el balón. Han pasado casi dos meses y a tenor de lo expuesto por los hombres que dirige Eduardo Caturla, el nuevo míster, las cosas parece que van saliendo a pedir de boca. Eso sí, con los pies en el suelo y la mente clara, puesto que no en vano son muchas las jornadas que aún quedan por disputarse e infinitas las posibilidades que el azar puede deparar.

Como decíamos, ya han pasado casi dos meses desde que el conjunto de Las Margaritas se presentase en sociedad, en la recién estrenada categoría. La Segunda División «B» o categoría de bronce, como ustedes lo prefieran, es algo muy distinto a las temporadas precedentes. Se ha aumentado el presupuesto del equipo, la nueva plantilla cuenta con hombres de contrastadas cualidades, los socios y abonados cotizan más y el nombre de Getafe se va a pasear por distintos puntos de nuestra geografía.

Con los calores del mes de julio empezaba de nuevo la actividad para unos hombres que apenas habían tenido tiempo de descansar y despejarse de la temporada anterior. Más o menos ya se había perfilado lo que iba a ser el capítulo de altas y bajas. El nuevo míster se ha-

bía puesto en marcha para formar el conjunto más idóneo y con el máximo de garantías para afrontar una temporada larga y con rivales de entidad. Del capítulo de altas y bajas ya hemos hablado en números anteriores, por tanto creo que sólo nos queda por añadir la incorporación de Orive y alguna que otra que bien se puede estar gestando ya.

El ritmo de entrenamientos fue intenso, así como el número de partidos de pretemporada, sin olvidarnos de la disputa de algún que otro trofeo de verano. En ese lapsus de tiempo, no muy largo, había que alcanzar un buen nivel físico y de juego; ya que se era consciente de que es mucho lo que hay puesto en juego y, sobre todo, porque el aficionado ha recobrado la ilusión y la confianza en el equipo. Al margen de los resultados cosechados en

tintas líneas del equipo se va forjando día a día y parece que de nuevo el nombre de Getafe se empieza a desempolvar en distintos puntos de nuestra península.

La economía

En lo concerniente al capítulo económico es indudable que las cosas han variado sustancialmente. El presupuesto del equipo está alrededor de 40 millones. Que duda cabe que hay otras entidades que cuentan con mayor presupuesto y, si me apuran, con mayor renombre, pero eso no es óbice ni excusa para que la gestión económica se lleve con esmero y detalladamente, puesto que eso puede ser otro, sino el mayor, de los síntomas de salud del club. Es bueno olvidar un pasado que oscureció e hizo desaparecer a un club y con él muchas ilusiones, debido al despilfarro de los directivos de aquella época. Sabemos que la actualidad es bien distinta. No queremos ser pájaros de mal agüero, lo único que intentamos significar es que son muchas las ilusiones depositadas en el equipo, y es a partir de ahora cuando hay que demos-



El nuevo míster, Eduardo Caturla, en el banquillo de Las Margaritas.

los prolegómenos del campeonato, parece que los métodos del entrenador y las ganas de los jugadores hacen concebir buenos augurios para el futuro. Así al menos lo demuestran los resultados que se están dando en estos inicios de la liga. El equipo ha asimilado la categoría sin grandes traumas, la cohesión en las dis-

trar que el trabajo que se realiza en este ámbito puede dar sus frutos. Los balances de temporadas anteriores en todos los terrenos han sido positivos, baste con mirar donde quedó el listón en lo deportivo y lo económico. Ahí están los resultados ya conocidos por todos. Somos conscientes de que son muchos los

equilibrios que se tendrán que realizar. Puede que se acabe la temporada con déficit. Pero con un mínimo de suerte y con buenos resultados, al final puede hacerse bueno el dicho de lo comido por lo servido.

Creo que por otro lado la afición, el principal motivo en esto del fútbol, como decía anteriormente, ha recobrado la ilusión y, sobre todo, está volcada con el equipo desde un primer momento. Hay ganas de ver buen fútbol en Segunda «B» y de cantar las excelencias y los goles. Si todo queda medianamente, empezará a llenarse poco a poco el cemento de las gradas, con las consiguientes ventajas para el equipo. Los hombres de Eduardo Caturla se sentirán arropados, desaparecerá la tensión que se siente cuando la afición no se identifica con el equipo y las arcas del club serán las beneficiarias directas de los aspectos citados.

Uno, los jugadores, son los que tendrán que dar el callo en el terreno de juego. Otros, los directivos, en dirigir con sapiencia. Si se conjugan y entienden ambos, al final lo lógico es que se cumplan los proyectos tal y como se han marcado. ■

El presidente, Antonio de Miguel, se sentiría satisfecho quedando entre los diez primeros.



ANTONIO DE MIGUEL
Presidente del Getafe C. F.

«HACEN FALTA MAS SOCIOS»

Antonio de Miguel, presidente de la entidad, es un hombre que se muestra esperanzado en la nueva temporada. Cogió al club junto con unos cuantos aficionados a raíz de su desaparición y, hasta el momento, ahí están los resultados. Muchas son las críticas que ha recibido y recibirá. También ha recogido elogios. Pero en su fuero interno y en el de su directiva existe la preocupación lógica de que se va a afrontar una nueva etapa en la que habrá que sortear muchos escollos.

De nuevo el Getafe C. F. en 2.^a División, en este caso 2.^a «B». ¿Qué espera de esta temporada?

— Esperar, siempre se espera lo mejor. Pero la junta directiva se da por satisfecha con quedar entre los 10 primeros.

— Nuevos jugadores y nuevo míster. ¿Qué nos puede decir de todos ellos?

— Referente a los nuevos jugadores, creemos que para competir en esta categoría era importante reforzarse, ya que nuestra afición se merece que se le dé espectáculo. Sobre el entre-

nador, tuvimos la suerte de tener al señor Serrano, un hombre que a pesar de las críticas que tuvo lo llevó hasta la 2.^a B y ahora, para suerte nuestra, entendimos que el señor Caturla es un hombre que conoce la cate-

(Cont. pág. 16.)

ENTREVISTA

Pedro Castro habla sobre el Getafe C. F.

«HACE FALTA QUE EL CALOR DE LAS GRADAS SE TRANSMITA AL TERRENO DE JUEGO»

Para que nos hablase del Getafe C.F. quisimos saber la opinión de Pedro Castro como aficionado de a pie y como alcalde. Esta es la conversación que mantuvimos con él.

Como aficionado de a pie, ¿cómo ve el equipo que se ha configurado?

— Siempre emitir un juicio a principios de temporada puede estar sometido a los vaivenes de la poca preparación que todavía se tiene. En un principio parece que hay equipo, pero al final yo creo también que el equipo lo hace la afición, el equipo lo hace el calor que hay en las gradas; es decir, si hay equipo y, a eso se le suma un vivir detrás del equipo, no cabe duda que eso hace que los jugadores se sientan más motivados.

En un principio me parece que equipo hay, lo que haría falta sería que el calor de las gradas se transmita al terreno de juego.

— 40 millones de presupuesto. ¿Hay que afinar mucho para que las cosas rueden bien?

— Yo creo que tiene un cierto riesgo un presupuesto de 40 millones de pesetas, no es de los más elevados de su grupo; podríamos decir que está en una situación intermedia. Desde luego aquí hay una previsión de taquillas, si esas taquillas no se cumplen podemos entrar en un déficit

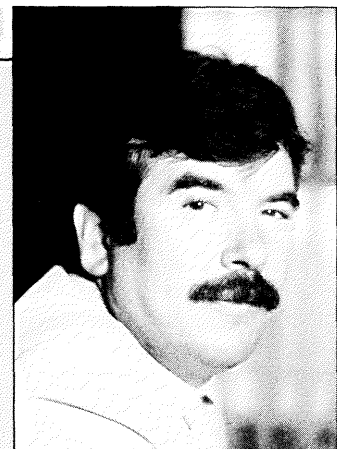

que todos sabemos a lo que nos ha llevado. Si al final se ve que no se responde, que en Getafe no hay, digamos, ese trabajo en torno al equipo que permita que esos presupuestos puedan llegar a buen fin, pues por parte del propio Getafe o los ciudadanos habrá que pensar, primero, en otras categorías y, segundo, en otros presupuestos. Desde luego yo

(Cont. pág. 16.)

(Viene pág. 15.)

goria. Como persona para tratar a los jugadores en fenomenal, que es algo importante.

—*¿Cuál va a ser el presupuesto para la temporada 87-88 y cómo se va a dividir?*

—Bueno, sería muy largo de contar, pero vamos a analizarlo aproximadamente. Se dio en la asamblea una cifra de 36 millones, pero debido a la nueva normativa de los profesionales hay que hacer un desembolso mayor. Siempre te vas algo más. Se habló de 20 millones para la primera plantilla, pero con lo anteriormente expuesto la cifra se elevará. Además están los viajes, primas y tres equipos más. Amén de todo lo relacionado con personal de mantenimiento, campo, médico, etc...

—*¿Imaginamos que se va a mirar la peseta con lupa, por aquello de no caer en errores pasados?*

—Esa es nuestra idea, y con la ayuda de socios, simpatizantes, comercio y fábricas del pueblo lo pensamos superar.

—*¿Empezar con buen pie siempre es mejor?*

—No cabe duda que lo que tú indicas es importan-

te, prueba de ello es que los primeros resultados han sido favorables.

—*¿Cómo funciona la captación de socios?*

—Lo referente a socios hasta ahora es muy pobre, ya que una población como Getafe, con 180.000 habitantes y con un equipo en 2.ª, como mínimo para cubrir tranquilos, lo ideal sería 2.500 socios. Espero llegar esta temporada a los 2.000.

—*¿Qué espera de la afición?*

—La afición que tenemos es fabulosa y creo que están muy ilusionados con la 2.ª «B», pero me reitero en lo dicho, hacen falta más socios.

—*¿Está preparada la directiva del equipo por si no soplasen buenos vientos?*

—Tenemos que estar preparados para todo, pero con trabajo, ilusión y honradez por parte de todos nos tienen que salir bien las cosas.

Realmente lo que desea es que la afición apoye al «Geta» tanto dentro como fuera de casa y que el equipo se deje la piel en el campo. Como colofón nos añadió que él sigue siendo el mismo, aunque más comedido. Nos parece perfecto. ■

BALONCESTO

TINTORETTO

Desde hace ya algunas fechas hemos podido observar cómo el equipo de baloncesto femenino del Tintoretto está llevando a cabo una intensa preparación de cara al campeonato que se iniciará en breves fechas. Tanto el plantel técnico como las jugadoras realizan los entrenamientos en el pabellón cubierto del polideportivo San Isidro. Este equipo será este año uno de los alicientes deportivos a tener en cuenta. Una vez que el pabellón de Juan de la Cierva, recién inaugurado, dé cabida entre otros al equipo del Tintoretto, no nos cabe duda de que serán muchos los aficionados que se desplacen tanto a entrenamientos como a los partidos oficiales. Además, entre sus alicientes, está el poder contar con la Semenova —2,14—, una de las mejores jugadoras del mundo. Por tanto, baloncesto de «altura» en Getafe. ■

PRENSA

«GETAFE DEPORTIVO»

El pasado día 1 veía la luz una nueva publicación en Getafe. Un semanario, «GETAFE DEPORTIVO», que viene a llenar un hueco, en lo que a publicaciones de ámbito deportivo se refiere, que era necesario rellenar. Su puesta de largo tuvo lugar en una conocida sala de Getafe. Allí estuvieron presentes los padres de la criatura y un nutrido grupo de representantes, tanto de los medios de comunicación como de las distintas entidades deportivas. Tampoco faltaron a la cita los representantes municipales. Los que están detrás del invento son gente conocedora de la realidad del deporte, con ganas de trabajar y con ilusión a raudales. Damos la bienvenida a la publicación y esperamos que todo les ruede a las mil maravillas. ■

(Viene pág. 15.)

creo que hay un primer objetivo: que la directiva gaste lo que tenga que gastar, pero que lo gaste bien. Segundo: que no haya derroches o que no haya aptitudes fáciles. Y una vez que la ejecutiva cumpla con su función y dé las cuentas claras, lo que habrá que pedir es que los aficionados estén con el equipo.

—*¿Es importante que el equipo de fútbol sea uno de los mejores abandonados de nuestra población en los distintos lugares a los que vaya?*

—Getafe ha empezado a salir del ostracismo en que ha estado inmerso durante mucho tiempo. Tenemos que empezar a proyectar Getafe a nivel nacional. El equipo de fútbol es uno de los instrumentos, yo creo que hay más, pero desde luego el equipo es uno.

—*¿Qué piensa cuando una población como Getafe, con un número elevado de habitantes, cuenta con tan pocos socios adscritos al club?*

—Yo siento envidia, envidia sana

si quieres, pero envidia al fin. Vas por esos pueblos de las distintas comunidades y, prácticamente, están detrás del equipo toda la población. Tal vez es verdad que no están a 10 km de Madrid, donde hay una mayor oferta de fútbol y otros deportes, y eso hace que se esté menos detrás del equipo, pero también influye que Getafe es una sociedad de aluvión y, por tanto, no hay ese raigambre que hay en otros lugares. Yo creo que hay elementos que pueden ir configurando que una población se sienta más de su pueblo y, pienso, que habiendo un equipo de fútbol se puede realizar esta función. Creo que si somos capaces de que la gente se una en torno al equipo del Getafe, estoy seguro de que también haciendo más Getafe. A mí me parece que ahora mismo, para la población que tenemos, no tenemos los socios que debería tener el Getafe.

—*¿Veremos a Pedro Castro en los distintos campos a los que vaya el equipo?*

—Yo haré los desplazamientos. Salvo los de avión, voy a hacer casi todos, porque al final hay un grupo de gente y de seguidores que están en esos campos, que en algunos casos nos hemos encontrado muy solos y que ha habido unas dificultades sin mayor importancia. Yo creo que es un motivo de evasión el aprovechar el domingo para ir con el Getafe. En definitiva, voy a seguir detrás del equipo.

Pedro Castro nos decía que *ser del Getafe hace que se sea más de Getafe, aunque haya otros símbolos que también identifiquen al ciudadano con su pueblo*. Nos comentó, en otro orden de cosas, que el hecho de que se vaya a inaugurar un nuevo pabellón, y encima con grandes figuras, era un motivo de satisfacción. Satisfacción por poder contar con nuevas instalaciones, necesarias por otro lado, y encima poder ver a los grandes ídolos puede suponer un acicate para todos, pero sobre todo para los más jóvenes. ■

PASATIEMPOS



DIBUJO ESCONDIDO
Una los puntos numerados ordenadamente y el resultado será un bonito dibujo.

DAMERO LITERARIO
Una vez resueltas las definiciones, traslade las letras del cuadro inferior para formar una frase de Albert Einstein.

- Doctrina según la cual ciertas razas son superiores a las demás.

23	5	38	3	15	20	12
----	---	----	---	----	----	----
- Persona que viste con sujeción a la moda.

28	33	32	6	2	13	27	31
----	----	----	---	---	----	----	----
- Hospital para locos.

40	9	26	39	10	35	16	7	22
----	---	----	----	----	----	----	---	----
- Determinación de la voluntad en orden a un fin.

19	36	44	42	43	34	41	37	8
----	----	----	----	----	----	----	----	---
- Arma de fuego corta que se maneja con una sola mano.

21	11	18	24	45	1	17
----	----	----	----	----	---	----
- Incendio, fuego.

29	30	14	4	25
----	----	----	---	----

1	2	3	4	5	6	7	8	9	10	11	12	13		
14	15	16	17	18	19	20	21	22	23	24	25	26	27	28
29	30	31	32	33	34	35	36	37	38	39	40	41	42	43
44	45													

ALBERT EINSTEIN.
(Soluciones en pág. 18)

EL INSPECTOR LUPOWITZ por Angel Luis Pareja



PIT HORDERLIN, UN MUCHACHO ACOMPLEJADO QUE NO PODÍA CONTAR HASTA VEINTE CON LOS ZAPATOS PUESTOS, HABÍA ASESINADO A SU VECINO NORMAN MAILER. LA POLICIA COMENZO A SOSPECHAR CUANDO EL CHICO FUE A LA COMISARIA A CONFESAR SU CRIMEN.

A PESAR DE TODO, EL INSPECTOR LUPOWITZ CREÍA EN LA INOCENCIA DE PIT HORDERLIN.



¡ DÉJATE DE EMBUSTES ! SALTA A LA VISTA QUE ERES INCAPAZ DE MATAR A NADIE. ¡ ERES UN POBRE INFELIZ !

LO SÉ... UNA VEZ INTENTE SUICIDARME ASPIRANDO CON FUERZA AL LADO DE UN VENDEDOR DE SEGUROS, PERO NO RESULTÓ.



ENTONCES... ¿ QUIÉN TE INDUJO A VENIR A LA POLICIA CON ESA SARTA DE MENTIRAS ? ¡ CONFIESA INMEDIATAMENTE ! DENTRO DE TRES MINUTOS DEBO BAILAR A LA PATA COJA MIENTRAS CANTO "VOLARE !"



FUE MI AMIGO MENDY ELLIOT. EL ASESINO A NORMAN MAILER.

DIJO QUE ME ACUSARÍA DE ACARICIAR LOS PANECILLOS CON CUALQUIER INTENCION QUE NO SEA COMERLOS Y PODIA SER CONDENADO A MUERTE O ALGO PEOR...



SEGUN ÉL, ES INMORAL ACARICIAR PANECILLOS CON CUALQUIER INTENCION QUE NO SEA COMERLOS Y PODIA SER CONDENADO A MUERTE O ALGO PEOR...

¿ QUÉ INDICIO PERMITIÓ AL INSPECTOR LUPOWITZ DESCUBRIR AL VERDADERO CRIMINAL ?



CON MUELTOS PUEDE ASESINAR A SU VECINO. DA A MUERTE DE UN ARENAQUE "NINGUN HOMBRE MOSTRO EL DOCTOR FOREST EN SU LIBRO "VI-SUS MUELTOS ASI ME LO INDICABA, COMO DE HORDERLIN NO ERA CULPABLE. EL TAMPO DE

PROGRAMACION Y CURSOS DE LOS CENTROS CIVICOS

SECTOR III

(Avda. Juan Carlos I)

Talleres

(Adultos)

- Pintura.
- Teatro.
- Modelado.
- Muñequería.
- Manualidades.
- Labores Lagartera.
- Burda.
- Ganchillo-Punto.
- Pintura en tela.
- Estaño.
- Miga de pan.
- 3.ª Dimensión.
- Corte y confección.
- Sevillanas.
- Gimnasia de Mantenimiento.

(Jóvenes)

- Iniciación a la mecánica.
- Modelado.
- Cuero.
- Teatro.
- Sevillanas.

(Niños)

- Teatro.
- Pintura.
- Gimnasia Rítmica.
- Sevillanas.
- Iniciación al inglés.
- 3.ª Dimensión.

CENTRO MUNICIPAL DE CULTURA

(C/ Madrid, 50)

Talleres

- Pintura.
- Cerámica.
- Ballet.
- Curso monográfico sobre el ULISES de James Joyce.

CENTRO CIVICO DE LA ALHONDIGA

(C/ Maestro Arbós)

Talleres

- 3.ª Dimensión.
- Bordado a máquina.
- Macramé.
- Sevillanas.
- Miga de pan.
- Punto.
- Corte y confección.
- Lagartera.
- Estaño.
- Papier.
- Telares.
- Manualidades.
- Bolillos.
- Escuela de Adultos.
- Judo.
- Baile.
- Gimnasia de mantenimiento.
 - Talleres infantiles.
 - Talleres juveniles.
 - Talleres para la tercera edad.

CENTRO CIVICO JUAN DE LA CIERVA

(Plaza de las Provincias)

Talleres

- Escuela de Adultos (con 4 niveles, según conocimientos).
- Talleres infantiles (de 7 a 13 años).
- Talleres juveniles.
- Gimnasia de mantenimiento.
- Corte y confección.
- Lagartera.
- Ganchillo.
- Bolillos.
- Punto de jersey.
- Miga de pan.
- 3.ª Dimensión.

- Pasta de papel.
- Pintura en cristal.
- Pintura en tela.
- Iniciación a la pintura.

CENTRO CIVICO PERALES DEL RIO

Talleres

- Corte y confección.
- Manualidades artesanales.
- Gimnasia de mantenimiento.
- Sevillanas (adultos e infantil).
- Pintura (iniciación)
- Cultivo del huerto (iniciación).
- Gim-jazz.
- Gimnasia rítmica.
- Aula de Naturaleza.
- Aula de Aire Libre.
- Taller de Literatura.
- Artesanías prácticas (iniciación).
- Taller del Periódico. (En colaboración con la Asociación «El Perales».)
- Escuela de Adultos. (En colaboración con la Asociación Cultural de Perales del Río.)
- Taller de radio y de aeromodelismo. (En colaboración con el Club Juvenil.)
- Bandas de Cornetas y Tambores. (En colaboración con la A. V. y 3.ª edad.)
- Apoyo a estudios culturales: arqueología, historia, sociología, ecología, etc.
- Otras actividades: biblioteca, exposiciones, cine, baile, juegos de mesa.

Nota: En este caso las actividades de cursos y talleres que se ofertan estarán en función de la inscripción de un mínimo de personas interesadas.

SOLUCIONES DE LOS PASATIEMPOS (PAG. 17). — **Damero Literario:** 1. Racismo. — 2. Elegante. — 3. Manticomio. — 4. Intención. — 5. Pistola. — 6. Quemar. — («La imaginación es más importante que el conocimiento» — Albert Einstein.)

Los
Lunes

CICLO DE CINE

CENTRO MUNICIPAL DE CULTURA

PASES A LAS 20,00 H.

- EL TÉ DEL HAREN DE ARQUIMEDES (V. O.) 14 SEPTIEMBRE
- TERCIOPELO AZUL 21 SEPTIEMBRE
- LA BALADA DE NARAYAMA 28 SEPTIEMBRE
- EL VIAJE A NINGUNA PARTE 5 OCTUBRE

CENTRO MUNICIPAL DE CULTURA

PASES A LAS 17,00 h.

14 SEPTIEMBRE

- LA ESCOPETA NACIONAL

21 SEPTIEMBRE

- TERCIOPELO AZUL

28 SEPTIEMBRE

- LA BALADA DE NARAYAMA

5 OCTUBRE

- EL VIAJE A NINGUNA PARTE

Un universo profundamente marginado en donde siete jóvenes descubren la amistad, el amor, el humor y la ternura.

Premio a la MEJOR PELICULA, IMAGIFIC '86 - Madrid
Premio del PUBLICO, IMAGIFIC '86 - Madrid

EL TÉ DEL HAREN DE ARQUIMEDES

Presentada por COSTA-GAVRAS
Escrita y Dirigida por MEHDI CHAREF.

CANNES '85 - Premio de la Juventud
CESAR '86 a la mejor ópera prima / HUGO de PLATA - Chicago '85 / Premio JEAN VIGO 1985 (Francia)

DELO DE LA ACADEMIA GUSTAVO GARCÍA PÉREZ

"TERCIOPELO AZUL es un misterio... una obra maestra... una historia visual del despertar sensual, de lo bueno y de lo demoníaco, un viaje subterráneo..."
— José Ferrer, 'La Jirafa' (1986)

Terciopeelo Azul
(True Story)
DE LAURENTIS ENTERTAINMENT GROUP

con DAVID VINÇA
"BLUE VEIL" KYLÉ MARLON / "JEAN SIBILLA" MARCELLE DEWARS HÖFFER
LAURA BERRY / "DOPPELGÄNGER" GEORGE DIAMANTINI / "DAN STOKWELL"
FREDERICK ELIAS / ALAN SPITZ / "BIRN" J. WARD / "SCHWARZ STANHAM"
— ANGELO BALSALOMINI / — RICHARD KOTY / — DAVID VINÇA

1983 PALMIRA DE ORO - FESTIVAL DE CANNES

LA BALADA DE NARAYAMA

LEONARDO y los Santos Inocentes

AHORA UNA PELICULA DE COMICOS

EL VIAJE A NINGUNA PARTE

DIRIGIDA POR FERNANDO FERRANDEZ GOMEZ

CON JOSÉ SARDUYAN / LAURA DEL VAL / JUAN JACO / MARÍA LUISA / CARLOS / RUBIA / FERNANDO FERRANDEZ GOMEZ

PRODUCCION MARCEL MARTIN / LUJAN MATOS

STUDY CONFORT

NUEVA LINEA

TU ESTILO
JOVEN Y
MODERNO

COLORES
• ALEGRES
• ATREVIDOS
• ACTUALES

LINEA JOVEN

CONSIGUE EL
AMBIENTE
DESENFADADO
Y ELEGANTE
QUE BUSCAS

CTRA. DE ANDALUCIA, KM. 12,500
TELEF.: 695 95 64
FRENTE AL MOTEL «LOS OLIVOS»