

GETAFE



Boletín Informativo del Ayuntamiento

N.87 15 ENERO 1987



SE PONE
EN FUNCIONAMIENTO
EL CENTRO DE SALUD
DE EL GRECO

● MILES DE CIUDADANOS ASISTIERON EN LAS CALLES A LA CABALGATA DE REYES

Miles de personas asistieron a la Cabalgata de Reyes de este año, último de los actos organizados por la Delegación de Cultura, si se exceptúa el Concierto de Año Nuevo que la Banda Municipal ofreció el pasado domingo 11 de enero. Esta, probablemente, haya sido la Cabalgata de Reyes más concurrida en Getafe en los últimos años, a decir de algunos observadores habituales. La Cabalgata concluyó en la Plaza de la Constitución donde los Reyes Magos fueron recibidos por el Alcalde y otras autoridades municipales y donde por primera vez se instaló un Belén realizado por los alumnos del Taller Municipal de Cultura y montado y sufragado

gracias a la colaboración de una veintena de entidades comerciales, algunos ciudadanos y trabajadores de la Delegación de Parques y Jardines.

El Centro Municipal de Cultura registró llenos completos en los días en los que se celebró el Certamen de Villancicos, preparado con una enorme ilusión y cariño por todos los que intervinieron, y en cuya organización tuvo un papel importante Andrés Díez, de la Agrupación de Pulso y Púa.

Bastante expectación suscitó también el «rally» urbano que el día 28 de diciembre realizaron las viejas motos que se expusieron en el 13 de Artillería, dentro de un conjunto de



exposiciones que organizó la Delegación de Juventud.

En estas fechas, especialmente llenas de deseos de suerte para los demás, se han recibido en el Ayuntamiento multitud de felicitaciones de amigos de Getafe, como ésta de Peridís, que hemos agradecido y correspondido como las demás, pero que por su originalidad no hemos podido resistir la tentación de reproducir. Este año, sin embargo, la lotería no dejó ningún premio importante en Getafe. Otra vez será. ■



Sumario

	Págs.
Opinión	4-5
Otros tiempos	6
La Escuela Taller acometerá nuevos proyectos	7
Certamen Silverio Lanza	8
Como quien no dice nada	8
Nuevas instalaciones para la Tercera Edad	9
La Base Aérea recibió los cuerpos de los fallecidos en Guinea	9
Un nuevo centro de Salud para Getafe	10
El Insalud prevé la terminación del hospital para la mitad de 1988	11
Garrigues Walker, primer premio «Getafe empresarial»	12
Las inversiones para este año tienden a terminar las obras más importantes	13
Las rebajas	14
Decomisados más de 12.000 petardos	14
Próxima apertura del apeadero de Margaritas	15
Getafe, C.F.	16
La primera gala del deporte, un éxito	17
Exposiciones	18
Ciclo de Cine	19

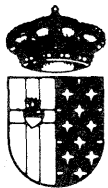

GETAFE
Boletín Informativo
del Ayuntamiento

N.º 87 - 15 ENERO 1987

Editado por el Ayuntamiento
de Getafe

Concejalía de Información
y Participación Ciudadana

Director:

Pedro Castro

Redactor Jefe:

Gregorio González

Confección y Diseño:

Antonio Vargas

Fotografía:

José R. Valenzuela

Colaborador:

Nicolás Méndez

Redacción:

Plaza de la Constitución, 1

GETAFE (Madrid)

Tel. 695 03 04

Imprime:

Industrias Gráficas Caro, S. L.

C/. Isabelita Usera, 80

MADRID-26

Déposito Legal: M-3742-1975

Tirada:

30.000 ejemplares

GETAFE no comparte necesariamente el criterio de sus colaboradores en los trabajos publicados en estas páginas. La opinión de esta revista se expresa únicamente en las editoriales. La pluralidad de criterios reflejada en las colaboraciones firmadas responde a nuestro deseo de mostrar la mayor amplitud de ideas en beneficio de nuestros lectores.

Editorial

La confusión sobre el Hospital

Hace unos meses se ponía en funcionamiento el Centro de Salud de Margaritas y dentro de unos días lo hará el de El Greco, recientemente inaugurado por las autoridades del INSALUD, la Comunidad Autónoma y el mismo Ayuntamiento. Entonces aprovechamos la ocasión para hacer una reflexión sobre la situación sanitaria y ahora también lo haremos.

Indudablemente las necesidades de instalaciones sanitarias adecuadas en nuestra ciudad, hace todavía poco tiempo, superaban con mucho la oferta pública de las mismas. Hoy por fortuna la situación está cambiando radicalmente. En menos de un año se ha cuadruplicado la oferta, situando en cada barrio un centro de atención médica, gracias a un fuerte impulso dado por el INSALUD en colaboración con el Ayuntamiento. Queda por terminar la labor en Perales del Río y el Sector III, si bien en estos barrios ya están definidas las soluciones con la construcción de nuevos centros: el del Sector III se terminará en unos meses y en Perales del Río, como en el Bercial, el Ayuntamiento ya ha previsto suelo para la construcción de los centros de salud correspondientes. De esta manera se hará realidad el proyecto —en este caso relativo al área sanitaria— largamente expuesto por el Gobierno Municipal de dotar a cada barrio de Getafe de los equipamientos públicos básicos de una sociedad avanzada socialmente

en cuanto a la oferta de servicios públicos.

Pero la vista de todos nosotros está puesta en el Hospital. Hace unos meses saltó la noticia de que el hospital que construye el INSALUD junto a las piscinas sería sede del Hospital Central de Cruz Roja, con el consiguiente traslado de equipos y personal. La consecuencia inmediata que algunos círculos políticos extrajeron, con una desmedida rapidez, fue la de que esa medida no solucionaría los problemas para los que fue pensado y reivindicado el hospital, como era prestar atención sanitaria especializada a Getafe y los pueblos de su entorno. Fue un espléndido ejercicio de confusión, tendente a desprestigiar y entorpecer un acuerdo difícil como es el traslado del Hospital Central de Cruz Roja y su integración en la red hospitalaria de la Seguridad Social.

Este es el punto clave. El nuevo hospital, con los equipos de Cruz Roja, será de la Seguridad Social y prestará atención a Getafe y los pueblos de alrededor, como estaba previsto. Pero además será un hospital de vanguardia en algunas especialidades, algo que en el momento en que se diseñó ni siquiera pudo soñarse. La actitud de tirar piedras sobre su propio tejado tomada por esos círculos políticos, no ha servido para nada que no fuera sembrar una confusión momentánea, actitud impropia de quienes se dicen interesados en el bienestar de nuestra localidad.

GRUPO SOCIALISTA

Los malabarismos de D. Sebastián

En el pasado Pleno del día 7 de enero, quedó constancia nuevamente del grado de responsabilidad política que tiene el portavoz del Grupo Popular, y de lo poco que valen sus palabras y compromisos.

Una amplia representación de los ciudadanos afectados por el impago de plusvalía correspondientes a solares edificadas por Construcciones Carrillo, constataron quién es quién y comprobaron cómo D. Sebastián es un auténtico maestro a la hora de efectuar ejercicios de malabarismo, para no comprometerse y, lo que es peor, faltar a su palabra, cuando en junio del pasado año prometió resolver con una iniciativa de su grupo una problemática candente y explosiva.

Los ciudadanos tomaron buena nota y hubo momentos en que los ánimos estaban tan excitados contra este individuo que su integridad física peligró seriamente.

No estamos escribiendo una crónica de sucesos, resaltamos una vez más que los ciudadanos juzgaron sabiamente, después del debate, cuál era el obstáculo que impedía unos acuerdos serios y éticos. La palabra «ilegalidad» sólo se escuchó en sus labios y sólo él sabía por qué la pronunciaba.

Nosotros afirmamos rotundamente que D. Sebastián carece de la más mínima sensibilidad, es un auténtico torticero. En el fondo hace honor a una auténtica trayectoria política que viene de hace muchos años. Los problemas sociales, humanos y económicos de la clase trabajadora de Getafe le traen al fresco. Y esto, mal que le pese, es la consecuencia que se saca del debate.

Ahora tiene un nuevo reto. En el colmo de su nerviosismo adquirió un nuevo compromiso: encontrar a través de sus iniciativas, fórmulas que permitan en dos meses como máximo desbloquear esta problemática. ¿Incumplirá una vez más su palabra? No nos extraña; pero el Grupo Socialista estará al tanto,

para exigirle a este caballero que cumpla lo que prometió delante de tantos ciudadanos.

Le hemos dicho varias veces que todo político debe ser serio y consecuente con sus afirmaciones. Pero amparado en coberturas informativas, siempre dispuestas a contar sus «excelencias políticas» hizo un juicio de intenciones que, una vez más, resultaron falsas. Y ahora se ha metido en un lío del que no sabe cómo salir. Es Vd. realmente impresentable, y no crea que no nos duele tener que calificarle así, pero es lo menos que se merece, por estos actos y por otros muchos. Ya van conociendo los votantes de nuestra localidad al futuro candidato a la alcaldía de Getafe. Ni siquiera se le puede calificar de osado, Vd. es simplemente un auténtico caradura, ya que el deber sagrado de un político, al margen de su ideología es captar con sensibilidad los distintos problemas que surgen y darles tratamiento, de una manera seria y ponderada, dentro del orden y la lógica. Eso, D. Sebastián, no lo hará nunca, sencillamente porque como político Vd. no es serio.

Saque Vd. D. Sebastián las consecuencias de la cobertura política que tuvo el día del debate: en el citado pleno dos de los cinco componentes de su grupo no se presentaron y otro más se ausentó en pleno debate. Nosotros no estamos para hacer juicios políticos sobre el modo de operar de los integrantes de otras formaciones; pero excepcionalmente le resaltamos este detalle, para que saque del mismo sus consecuencias: Nos da la sensación de que se está quedando Vd. solo, dramáticamente solo; quizás se considere Vd. un genio incomprendido pero nosotros pensamos seriamente que es un político acabado, sin ningún predicamento social.

Por el bien de Getafe, si es verdad que quiere a este pueblo, por favor, márchese. ■

Grupo de Concejales Socialistas

GRUPO POPULAR

Plus-valías, Carrillo

Una vez más ha tocado a los componentes de este Grupo Político el enfrentarnos en el Ayuntamiento ante una propuesta que de aprobarla hubiera terminado en delito o, cuando menos, ilegalidad. Esta propuesta era la formulada por el delegado municipal de Hacienda de «dar de baja definitivamente por data anterior de distintos expedientes de Plus-Valía», que en su día —y nosotros afirmamos que ahora— correspondía pagar a Construcciones Carrillo, S. A., y que ahora revierten sobre los propietarios de las viviendas que han visto cómo los solares sobre los que se asienta su vivienda están embargados preventivamente, desde el año 1981, sin que hasta el año 1985, que se realizó un nuevo asiento como prórroga, el Ayuntamiento, gobernado por socialistas y comunistas no hubiera tomado ninguna acción penal contra los responsables legales de esta constructora que con su no abono de las plus-valías pudieran haber cometido una estafa hacia los vecinos.

El delegado municipal de Hacienda pedía a los concejales que se «mojaran» y que votaran a favor de su propuesta sin los informes preceptivos y obligatorios del interventor de fondo y de secretaría a los que no se les había pedido por parte de los socialistas, pese a las muchas reclamaciones formuladas por este Grupo. Era obvio que el enfrentamiento saltara porque en estos expedientes de plus-valía hay una larga historia y unas propuestas de soluciones puramente electoralistas, pero no adaptadas a la realidad. En primer lugar:

- Construcciones Carrillo escrituró los terrenos a su nombre el mismo día que realizaba la escritura de división horizontal y la de venta de los pisos a los vecinos, esto era por los años 80 y 81.

- Ante el no pago del impuesto por Construcciones Carrillo, se embargan preventivamente los solares, en el año 1981. Aún permanecían abiertas las oficinas de la citada constructora.

- Hasta el año 1985, que se hace el segundo asiento preventivo de embargo, no constan acciones tendentes a buscar una solución real a los vecinos, en esta fecha ya no había empresa en Getafe.

- En junio de 1986 se presenta la misma moción que ahora se debate al Pleno y es retirada sin discusión porque el Grupo Popular pide informe de Interventor.

- El 1 de julio de 1986, en nombre de mi Grupo, en busca de una solución por vía de la

parados registrados y 7.723 demandantes, 14.492 en total, hemos pasado en el 86 a 9.145 registrados y 12.432 demandantes, 21.577 en total, después de Fuenlabrada somos el pueblo que más incremento de paro ha tenido ¿por qué mentir tanto? ¿No será mejor afrontar el problema y no esconderlo con parches? Pues ante esta cruda realidad, todavía el Alcalde en el último pleno del Ayuntamiento, ante una denuncia hecha por mí como portavoz del Grupo de Concejales del P.C.E. (sobre la contratación de 18 trabajadores para el servicio de limpiezas, mediante una contratación denominada de «colaboración social» consistente en coger trabajadores del paro que cobran subsidio y el Ayuntamiento pagar la diferencia, olvidándose de los parados que no cobran que son los más, así como del compromiso de contratar un porcentaje de jóvenes, etc.) me contestaba diciendo las virtudes de esta modalidad, así como de la cantidad de puestos de trabajo que se estaban creando en Getafe, creo que al Alcalde le traicionó el subconsciente y estaba pensando en su fami-

GRUPO COMUNISTA

Juego sucio sin penalizar

La falsa promesa electoral del PSOE en las elecciones legislativas de 1982, en cuanto a la creación de ochocientos mil puestos de trabajo, terminando el mandato con ochocientos mil parados más se saldó en las elecciones del 86 con un «mea culpa» teatral del Presidente del Gobierno en televisión y todos tan contentos.

Ahora bien, tendrán que buscarse otra jugada ya que ésta se la saben los ciudadanos y además les ha hecho dejarse algunos pelillos en la gatera. ¿Qué hacer entonces si las encuestas siguen planteando el paro como el problema número uno, un partido electorero como el PSOE? Pues compañeros muy fácil, MENTIR, sí mentir miserablemente ¿quién puede mentir mejor que quien goza de la televisión, dinero público para publicidad, boletines municipales, etc.? ¿puede haber alguien con esos medios para contrarrestar esas mentiras? ¿Acaso el extremeño o andaluz se va a enterar si

en Madrid hay cuatrocientos mil parados o sólo cinco mil! Si compañeros, en Getafe miente miserablemente, porque lo es quien lo hace por intereses electoreros o personales en un problema tan grave como el paro que afecta a miles de familias.

Basta ya de pavoneos en la prensa y boletín municipal. Basta ya de cenas y falsedades con empresarios en Getafe, porque el paro aumenta, porque la mayoría de las empresas que se instalan en Getafe, acogiéndose a los beneficios públicos, son trasladados de otras provincias, pueblos o del nuestro propio que llevan ya sus plantillas y si alguna empresa como Telefonía y Datos crea puestos de trabajo, ahí están todos los familiares de concejales del PSOE de Getafe, Leganés y otras esferas, alguno de ellos dejando otro puesto de trabajo.

Basta ya de mentir, Getafe tiene el índice de actividad más bajo de la zona sur, porque desde 1982 que teníamos 6.779

y los socialistas

anulabilidad del expediente o por la vía penal, presentó una moción urgente que es rechazada por el PSOE.

Ante estos pasos qué queda, buscar otras vías posibles pero siempre dentro de la Ley y no como vulgares delincuentes, y qué es lo que ocurre, que el PSOE pretende que aprobemos una moción sin asesoramiento legal, preceptivo, e informando a los vecinos que se necesita la unanimidad de todos los concejales, terminando diciendo que sólo se necesita que el Grupo Popular y, en especial, Sebastián Carro, vote sí, porque si no podemos, o puedo, denunciar ante los Tribunales la actuación «evidentemente ilegal» que sería aprobar lo pretendido como quería el delegado municipal de Hacienda, afirmando algún concejal socialista que si no lo aprobamos nosotros ellos no lo harán porque correrían peligro sus haciendas. Triste justificación cuando para legalizar infracciones urbanísticas si arriesgan.

Hemos formulado dos propuestas y hemos apuntado alguna otra más: basta aquí reseñar la de presentar una querrela criminal contra Construcciones Carrillo, en acción popular, por presunta estafa a los vecinos afectados por los expedientes de plus-valía, y hasta tanto se resolviera la situación paralizar la acción municipal. Incluso hemos apuntado —aunque estamos convencidos que los vecinos no tienen que pagar nada porque no son responsables de los fallos de la Administración— el pago aplazado, previo informe pertinente, a 99 años de la deuda, lo que supondría un pago por vecino de 275 pesetas/año, o como dice el informe de los servicios fiscales que el Ayuntamiento se quedara en propiedad del uso del solar por los 12 millones de pesetas que se adeudan, y aún se nos ocurre alguna solución más igualmente política, pero no ilegal.

Porque el Grupo Popular —y lo estamos demostrando con nuestras denuncias sobre irregularidades e ilegalidades, junto con infracciones— tiene muy claro que cuando juramos la Constitución dijimos que CUMPLIRIAMOS Y HARIAMOS CUMPLIR LA LEY. El que no lo quiera hacer así que responda de sus actos. Pero que conste que el sueldo de un mayor o menor número de votos en las urnas no nos van a hacer cometer una ilegalidad a sabiendas. Sencillamente, porque quedaríamos invalidados para formular otras denuncias. ¿Será eso lo que pretenden? ■

Sebastián Carro Sánchez
Portavoz del Grupo Popular

lia. El paro compañeros no se soluciona propagandísticamente, sino transformando las estructuras actuales de producción y Getafe puede dar muchas cosas pero no con frases como las pronunciadas por el Alcalde en la cena con los empresarios «en este pueblo que se hacía una huelga general cada dos meses el PSOE hemos conseguido la paz social» que a mí particularmente como trabajador y hombre de izquierdas se me caía la cara de vergüenza, en primer lugar por que es mentira y en segundo lugar en el contexto y la forma de decirlo dando el mensaje de aquí os entrego un pueblo atado de pies y manos que ha renunciado a su derecho constitucional de la protesta, hacer con él lo que queráis. Ese es nuestro representante el que ha cambiado el título de Getafe pueblo obrero o cinturón rojo por el papel que presidió la mesa de «Getafe Empresarial». Quien paga manda. ■

Adolfo Gilaberte
Portavoz del Grupo de
Concejales del PCE

REPLICA A CARLOS LOPEZ

Al igual que sucedió con la pasada REVISTA ZONA SUR, del 24 al 30 de noviembre del 86, D. Carlos López Muñoz publica ahora en el boletín informativo del Ayuntamiento n.º 86 de 15 de diciembre, en su apartado «Las cosas como son», la misma carta haciendo referencia a un artículo publicado en este boletín en el mes de septiembre.

Le ruego publique íntegramente estas líneas como derecho de réplica y con la expresa intención de demostrar que la información vertida es absolutamente incierta.

Puntualizo por tanto la carta de dicho señor:

1. Al Club Deportivo VERINSA, nunca se le ha negado la utilización de las instalaciones en su calidad de socio, en la época a la que Vd. se refiere. El C.D. VERINSA solicitó un horario que le fue concedido y dicho club a través de la figura de su presidente D. José Luis Parejo, consideró oportuno que en ese horario utilizaran la instalación municipal sus dos equipos de fútbol-sala y no el de balonmano. Decisión que puede parecer justa o injusta, pero que no tomamos nosotros, sino el propio club.

2. La gestión que se realizó con mi persona, a la que Vd. se refiere, me imagino que es la que se hizo en torno a que el equipo de balonmano, a pesar de entrenar en las instalaciones cubiertas de Verinsa jugara en el Polideportivo de San Isidro. Gestión que llegó a buen término. Así pues, no es correcto decir «... no se le dejó jugar en el Polideportivo San Isidro...», puesto que el equipo de balonmano hasta su fuga a Alcalá de Henares jugó en San Isidro.

3. No es la Fundación Pública de Deportes quien dice que el equipo BURUNDUNES D.C., juega en categoría Nacional, es la propia Real Federación Española de Balonmano, quien denomina dónde juega este equipo CAMPEONATO NACIONAL DE SEGUNDA DIVISION, entre otras cosas, me imagino, porque la categoría inmediatamente superior es la 1.ª División Nacional de Balonmano.

4. No sé a qué te refieres cuando mencionas «... El consiguiente retraso deportivo que a pesar de lo que diga llevamos con respecto a la mayoría de los pueblos de la Comunidad...».

Quizás no quieras valorar que desde que empezó esta temporada en

San Isidro los fines de semana cada 15 días se pueden ver hasta 6 PARTIDOS DE CATEGORIA NACIONAL (3 de fútbol-sala, 2 de balonmano y 1 de baloncesto), además, por supuesto, de un partido de fútbol.

O quizás te refieras a la oferta de actividad físico-deportiva que hay en este pueblo, y que es al menos tan intensa cuantitativamente a la de otros pueblos. Por ejemplo: 8.970 niños atendidos en Educación Física, 42 escuelas deportivas, 38 grupos de 2.ª y 3.ª Edad, 6.300 niños en juegos escolares, 2.100 deportistas en juegos municipales, 3.000 niños en natación, 246 deportistas federados.

No parece que haya mucho retraso en Getafe, aunque te aseguro que seguiremos trabajando, no ya para que no haya retraso, sino para conseguir día a día convertirnos en pueblo vanguardista.

5. El equipo que subvenciona Comercial de Pescados, es el BALONMANO GETAFE, así pues no hay ningún equipo C.B. Comercial de Pescados, sino un Balonmano Getafe, que por supuesto tiene jugadoras de Getafe y en la medida que haya jugadoras con cierto nivel en el pueblo para jugar en categoría nacional pasarán a este equipo, luego la salida del deportista de competición también está cubierta en nuestra localidad.

No somos nosotros, al igual que en el caso de los Burundunes D.C. los que decimos que Getafe tiene un equipo en categoría nacional femenina, es la Real Federación Española de Balonmano quien denomina la categoría del Balonmano Getafe 1.ª DIVISION NACIONAL. Así pues tu frase «Getafe no cuenta con un equipo de categoría nacional...» es falsa.

6. Por último en las distintas alusiones que haces a técnicos de esta Fundación Pública de Deportes, sólo matizarte:

- Los técnicos de esta Fundación Pública de Deportes no tienen como objetivo prioritario, ni mucho menos hacer deportistas competitivos o equipos campeones.
- Lo que sí tienen como prioritario es fomentar entre la «materia prima» a la que te refieres, valores que se dan en el deporte y que tú conoces sobradamente.
- Los miembros que trabajan en el

(pasa a pág. 6)

área de esta Fundación Pública de Deportes, Club Deportivo Municipal, tienen la consiguiente titulación expedida por las oportunas Federaciones Deportivas.

- Los sueldos del personal de esta Fundación están en la parte más baja de un reciente estudio comparativo con pueblos de la zona sur de Madrid.
- El presupuesto millonario (?), al que tú te refieres está suficientemente explicitado y explicado, en todos los medios de comunicación que lo han solicitado y en los órganos deportivos oportunos, y no parece que el sentir mayoritario coincida contigo en torno a la expresión «Presupuesto millonario».

Hechas las matizaciones, sólo apuntar que estamos en la Fundación Pública de Deportes a tu disposición, al igual que a la de cualquier ciudadano que quiera recabar información nuestra. ■

Manuel Cañadillas

Delegado de Deportes

¿QUE ES EL MEDIO AMBIENTE?

En un sentido muy amplio, Medio Ambiente es todo lo que nos rodea: la familia, la calle, el centro de trabajo, el campo, la carretera, la sierra, etc. Así, en general podemos hablar de medio ambiente social y medio ambiente físico. Esto último es lo más usado y quiere expresar que nuestro medio ambiente abarca: el aire, el agua, el suelo (la temperatura, etc.); a éstos se les suele añadir el medio ambiente vivo: plantas y animales, y el medio ambiente sensorial: impactos visuales, ruidos y olores.

Para precisar más lo que es el Medio Ambiente vamos a citar los problemas más significativos que afectan a nuestro Medio Ambiente.

El aire, contaminado en las calles y carreteras.

El agua. Aguas subterráneas contaminadas. Charcas llenas de escombros y basuras. Arroyo Culebro peligroso para la salud por su contaminación tóxica. Río Manzanares, ahora un poco menos sucio, pero sigue sin peces. Acequia

(arroyo) de detrás del campo de fútbol, la mitad bastante limpia (con peces y ranas), la otra mitad podrida por los vertidos de la Colonia Antonio Machado.

El suelo, lleno de papeles y plásticos en la ciudad o en el barrio; plagado de escombros en los caminos y tierras sin cultivar; con basuras detrás de los locales.

Las plantas. Árboles casi extinguidos, como la encina; árboles que se cortan a manta, así están los campos, los caminos, la ribera del Culebro, etc. casi sin árboles. Plantas que desaparecen bajo el cemento, el asfalto o los vertidos.

Los animales. Especies extinguidas no hace mucho en nuestra zona, como las avutardas; especies en peligro de extinción como las lechuzas o los zorros; animales asesinados sin compasión por la caza, que no respeta su equilibrio, ni su comportamiento beneficioso (aves insectívoras), ni su rareza (milano negro); animales que disminuyen por la creciente urbanización como los cernícalos en el Caserío de Perales; animales que desaparecen por la contaminación de las aguas: peces, anfibios.

Impactos visuales, horrosos, como los vertederos, las vallas publicitarias, los humos, las construcciones en zona natural (por ejemplo, el Colector Mancomunado junto a la Depuradora Sur), etcétera.

Los ruidos de motores de aviones, de coches, de motosierras, de tiros, de aparatos de los vecinos.

Los olores, desagradables, de la Depuradora, del río, o del arroyo.

Todo esto son problemas del Medio Ambiente. Todos ellos pueden tener dos graves consecuencias: 1, disminución de la vida vegetal y animal; 2, peligro para la salud humana.

Lo mires por donde lo mires, no existe el progreso; porque aunque en unos casos se avanza, en otros se está peor que antes. Defender la naturaleza que nos queda o limpiar el medio ambiente es luchar para que no desaparezca lo que jamás volveremos a tener. ■

Mario González

Grupo Ecologista ECOLON

Esta sección está reservada a la opinión de los vecinos de nuestra ciudad sobre cualquier tema que consideren de interés para el resto. Los escritos no deben exceder de un folio escrito a máquina y a dos espacios, acompañados del nombre y del número del carnet de identidad. Las cartas deben remitirse a Ayuntamiento de Getafe, «Boletín Informativo», Plaza de la Constitución, n.º 1, GETAFE.

El Marqués de Pingarrón

A lo largo del tiempo, de nuestro pueblo han salido importantes e ilustres personajes. Probablemente modelo más destacable de cuantos han nacido o morado en nuestra comunidad sea Don Juan de Pingarrón.

Don Juan de Pingarrón nació en Getafe el 30 de diciembre de 1676 siendo bautizado el 9 de enero de 1677 en la desaparecida iglesia de San Eugenio. Cursó estudios en Getafe por medio de los clérigos del pueblo, y a los veintiún años contrajo matrimonio con Doña Magdalena de Ocaña.

En 1704 ingresó como gentilhombre en la artillería, adquiriendo cincuenta años después por Real Despacho de 17 de diciembre de 1754 el nombramiento de Teniente General de los ejércitos de España. Por sus muchos méritos y por ser el principal héroe de la batalla de Milán, el Rey Carlos III todavía en Nápoles le concede el título de primer Marqués de la Granja.

Pese a la grandeza y alcurnia de nuestro personaje, dio muestras sobradas de una fraternal convivencia con sus vecinos del pueblo de Getafe siendo el principal benefactor de la época. En reiteradas ocasiones dio pruebas de su cariño a la Virgen de los Angeles, donando las campanas que hoy podemos contemplar en su ermita del Cerro.

El 20 de septiembre de 1763 Don Juan de Pingarrón y Abad, Marqués de la Granja, Marqués de Pingarrón, Mariscal de Campo de los Reales Ejércitos y Comandante General de la Artillería expiró en su pueblo natal a los ochenta y seis años de edad. Dejó como heredero Universal según testamento otorgado ante escribano público con fecha del 4 de marzo de 1754 a Don José Vicente Pingarrón.

De su partida de defunción se deduce que fue enterrado en la iglesia de La Magdalena en sepultura propia entre los altares de Nuestra Señora de la Paz y San Antonio. Constituye un misterio que entre todas las losas que hoy día nos quedan en La Magdalena no aparezca ningún rótulo que dé fe del descanso en esta iglesia de sus restos mortales, ya que fue su última voluntad expresada en su partida de defunción que se cubriera su sepultura con una losa de piedra en la que apareciesen todos los títulos y empleos que en vida gozó. ■

Pedro Pingarrón

La mayoría de los alumnos han superado las pruebas del primer ciclo

La Escuela Taller acometerá nuevos proyectos este año

Hace ahora un año se ponía en marcha un nuevo proyecto de formación y creación de empleo para jóvenes que rápidamente contó con una gran aceptación y apoyo de todas las fuerzas políticas y sindicales: la Escuela Taller, donde 96 jóvenes, entre 16 y 18 años comenzaron a aprender oficios relacionados con la rehabilitación y restauración del medio urbano.

En este año, la Escuela Taller se ha convertido en un polo de referencia para otros municipios, ha dado trabajo a 136 personas y ha desarrollado un programa de formación que han superado 80 jóvenes y que ha servido para elaborar una metodología de trabajo que le permitirá este año formar 150 jóvenes y trabajar en la 2.ª fase de la Fábrica de Harinas, y las primeras del Hospital de San José y del Centro Ricardo de la Vega.

La puesta en funcionamiento de la Escuela Taller fue una iniciativa de la Delegación de Juventud conforme a una idea original de José María Pérez, *Peridis*, para hacer frente al acuciante problema de empleo juvenil. Para llevar a cabo esta idea se contrataron profesionales cualificados, dirigidos por un equipo de técnicos. Con el tiempo, lo que en principio se planteó como un programa de formación, se fue ampliando en función de la misma capacidad de los propios protagonistas de la historia, llegando a elaborar un programa capaz de comportarse como empresa constructora, como escuela de capacitación laboral y como equipo de gestión. Actualmente la Escuela Taller se encuentra capacitada, según su equipo directivo, para planificar ejecución de obra, controlarla técnicamente, proveer suministros, diseñar programas formativos teóricos y prácticos, elaborar técnicas pedagógicas adecuadas a las necesidades del proyecto de la propia escuela y llevar a cabo todas las labo-

res de administración, tramitación de expedientes, administración de recursos, etc.

En la tercera semana de diciembre, la Escuela Taller llevó a cabo la evaluación de los alumnos. Con las pruebas teóricas y prác-

que han quedado más otros 82 nuevos, así como la ampliación del número de personal docente y monitores. Con esta ampliación, se podrán acometer las obras de la 2.ª Fase de la Fábrica de Harinas, la 1.ª Fase de acondicionamien-

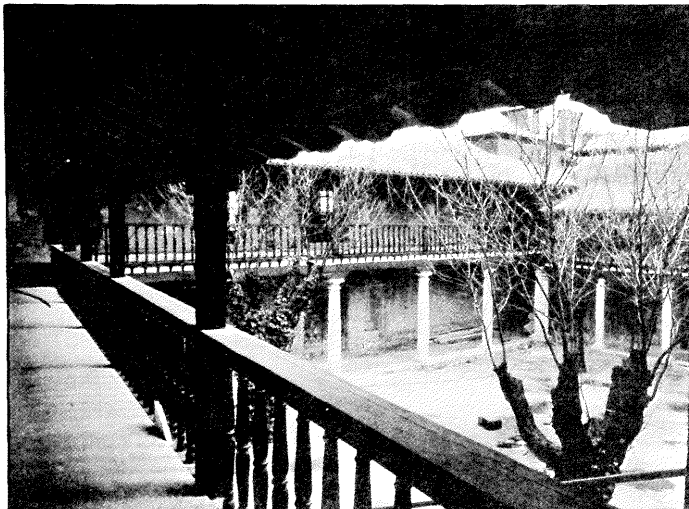

ticas de todas las especialidades, se buscaba ver la capacitación de los alumnos, y revalidar los programas formativos. En este proceso, al igual que en todo el seguimiento de las actividades de la Escuela Taller han participado los sindicatos, que en todo momento han apoyado las propuestas planteadas por el equipo directivo. Estas pruebas las han superado 80 de los 96 alumnos iniciales, aunque 12 de los que superaron las pruebas no continuarán en el programa formativo de la Escuela por la mili o por otros motivos.

Nuevos proyectos

Para este año, la Escuela Taller pretende ampliar su oferta de plantilla hasta 150 jóvenes, es decir, los 68

to del Hospital de San José y la 1.ª Fase de acondicionamiento de la Antigua Cárcel, es decir, el Centro Cultural Ricardo de la Vega, destinado a ser sede de una Biblioteca municipal y cuyo proyecto ha sido aprobado ya por la Dirección General de Bellas Artes de la Comunidad de Madrid.

Se pretende además crear, durante el primer trimestre de este 1987 el Gabinete de Proyectos de la Escuela Taller, integrado por 30 universitarios con más de tres cursos de carrera, en régimen de becarios, con el fin de que colaboren en la elaboración de proyectos para nuestra ciudad, relacionados con la arquitectura, la ecología y el medio ambiente, la investigación histórica, sociología, economía, y otros.

En el desarrollo de todos estos programas tendrán un papel fundamental el INEM, canalizador de todas las iniciativas de formación y trabajo de jóvenes, programas en los que la financiación del Fondo Social Europeo está suponiendo un fuerte apoyo. ■

La Antigua Cárcel y el Hospital de S. José serán objeto del trabajo y el estudio de los alumnos de la Escuela-Taller.

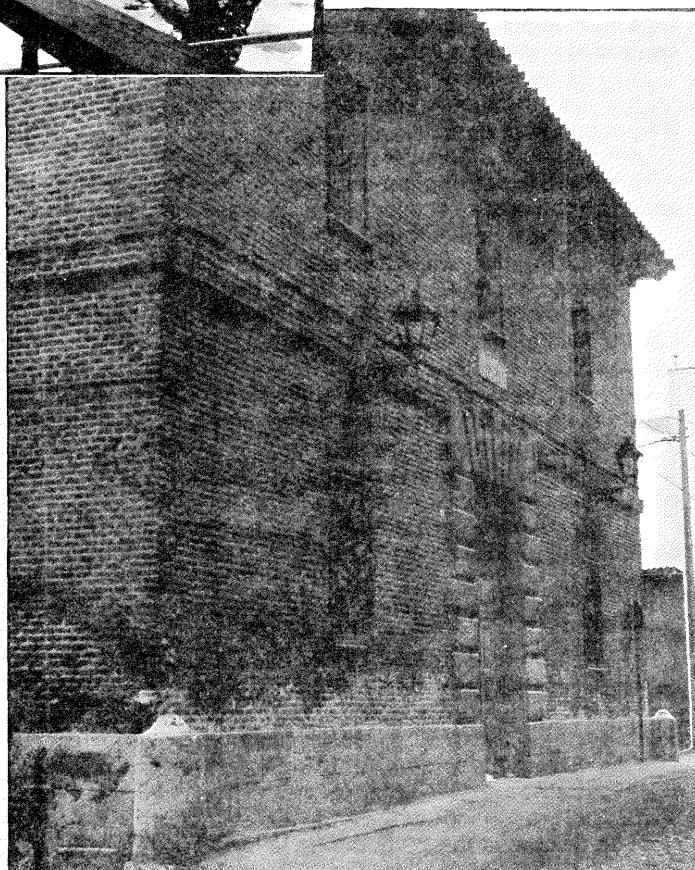

FRAGA, ENTRE EL CABARET Y EL MONASTERIO

En un famoso film musical se afirma que la vida es un cabaret. Para triunfar en la vida o en el cabaret, no es sólo necesario talento y suerte, un pacto con el demonio proporciona rápidamente el triunfo. Lo supo Fausto, el infausto doctor y con su pacto acabó siendo pasto de las llamas del infierno. Lo intuyeron Carlos I y Felipe II. Más sabios que el astrólogo alemán, dieron un sesgo final a sus vidas y sin consultar las estrellas, o por no estrellarse, se hurtaron a su destino, saliéndose por la tangente de un monasterio

(Yuste, El Escorial), hicieron una higa a Herr Mefistófeles, y en aquellos claustros clausurados al mundo, al demonio y a la carne, se arrepintieron de los desafortunados y brillantes pasos que habían dado por las tablas de la historia. Otro jefe de estado, más próximo a nuestros días, amigo de cuarentenas, cacerías y túmulos funerarios, también asiduo a los poderes que otorgan las potencias infernales y, por lo tanto, hábil en la política, aunque negado para la gimnasia y los queiebros monasteriles de última hora, siguió en la

cúspide del estado con su tole-tole artrítico de muñeira, hasta darse de bruces con la factura que el diablo le presentó debidamente cumplimentada y firmada por sus ayudantes de cámara Adolf y Benito. Al diseñar en vida la clásica piqueta real, el truco del monasterio —lágrimas, lamentaciones y arrepentimientos con coros de frailes en sordina— y estar demasiado apegado a su estancia y condición en este mundo, Mefisto, ironía del destino, le salió al paso bajo la sombra de una cruz, lugar donde el diablo hace sus mejo-

res redadas, y allí cayó, bajo las tinieblas de una cruz faraónica que ha pasado a los manuales arqueológicos con el sugestivo nombre de «La Cruz del Angel Caído».

Hoy, o más bien ayer (finales de 1986), otro hombre (si no de estado, con esas intenciones), Manuel Fraga, antiguo ministro, antiguo Consejero Nacional de Educación (?), antiguo embajador, antiguo por edad y más antiguo por idearios, convertido al darwinismo social el 20 de noviembre de 1975, no en el sentido evolucionista, sino en el de adecuación de programas de acción ante la nueva «lucha por la vida» que surge al establecerse la democracia en España, sigue siendo en el fondo el mismo ejemplar de siempre. Rechazó públicamente sus antiguos santos, sin renegar de sus antiguas devociones, y bajo remozado cuño, continuó defendiendo un conservadurismo que es piedra de escándalo para toda conciencia que analice sin prejuicios nuestra más reciente historia. Paladín verbal de la democracia, capitaneó un grupo «impopular» que cosechó las mejores calabazas en las urnas. Todavía están frescas las concedidas por el pueblo vasco en las últimas elecciones.

Viéndose en la situación que tantos otros antes que él se vieron, y otros tantos se verán si siguen sus pasos, recibió la visita del demonio en su despecho de la calle Génova y le propuso el estrellato de primera figura de cabaret, tablao flamenco o musical-Reagan, en que se convertirá España con él al frente, a cambio de su alma. Ante estas deshonestas proposiciones, Manuel Fraga, consecuen- te con su destino inmortal, ha optado por el monasterio. Enhorabuena, si sigue por ese camino y piensa en su salvación post-mortem. Si él perdiera su alma y accediera al poder ¿no perderían una vez más los españoles su cuerpo y su alma? ■

José Alarnes

BASES DEL CERTAMEN DE CUENTOS SILVERIO LANZA 1987

Con un JURADO COMPUESTO POR LOS PROPIOS CONCURSANTES, el Centro Municipal de Cultura de Getafe convoca el CERTAMEN LITERARIO SILVERIO LANZA 1987, que se regirá por las siguientes bases:

BASES:

- 1.º Podrán participar en este Certamen cuantas personas lo deseen, siempre y cuando sus trabajos estén escritos en castellano.
- 2.º El tema será libre y cada participante sólo podrá presentar un trabajo.
- 3.º Los trabajos se presentarán escritos a máquina, a doble espacio, en tamaño DIN A4 por una sola cara.
- 4.º Sólo se precisa el original, sin copia alguna.
- 5.º Al pie del original deberá ir igualmente escrito a máquina el nombre completo, los dos apellidos, el domicilio y, si es posible, el teléfono del autor.
- 6.º El límite máximo de extensión será de tres folios.
- 7.º El Premio consistirá, además de la publicación del relato, en un Grabado para cada uno de los tres primeros de los distintos grupos.
- 8.º Los originales serán remitidos por correo certificado o entregados en mano en el Centro Municipal de Cultura, calle Madrid, 54 de Getafe, que serán destruidos una vez terminado el concurso.
- 9.º EL plazo de admisión quedará cerrado el día 30 de enero de 1987, a las 20 horas de la noche, admitiéndose todas las participaciones enviadas por correo, cuyo matasello no sea posterior a esta fecha.
- 10.º El Jurado estará compuesto por los propios concursantes y el fallo se realizará de la siguiente forma:
 - a) Cada participante recibirá por correo, junto con un impreso para proceder a su calificación, un lote de 30 trabajos, que habrán sido agrupados previamente por orden de llegada.
 - b) Dicho impreso con la puntuación estimada deberán remitirla antes del día 20 de abril.
 - c) La no presentación del impreso calificador, o la recepción pasado el plazo, será causa suficiente para quedar fuera de concurso.
- 11.º Cualquier eventualidad no prevista en estas bases será resuelta de forma inapelable por el Centro Municipal de Cultura.
- 12.º El resultado del CERTAMEN se hará público el día 30 de abril a las 20 horas en el Salón de Actos del Centro Municipal de Cultura.
- 13.º El resultado del CERTAMEN se realizará en el Salón de Actos del Centro Municipal de Cultura, a las 20 horas de la tarde, del día 30 de abril. ■

Nuevas instalaciones para la Tercera Edad

El Ayuntamiento de Getafe ha concedido recientemente las licencias de obras para la construcción de una Biblioteca y Círculo de Jubilados por la Caja de Ahorros y Monte de Piedad de Madrid, y de una residencia de ancianos por el Instituto Nacional de Servicios Sociales (INSERSO).

La residencia de ancianos del INSERSO, paralizada hasta ahora por la quiebra de la empresa constructora que inicialmente se hizo cargo de las obras, se ubica en una parcela de 4.175 metros cuadrados cedida por el Ayuntamiento en el Sector III de Getafe. Esta residencia, según el proyecto de ejecución aprobado por el Ayuntamiento, tendrá 59 dormitorios individuales (excepto 5, que son dobles) dotados con servicios sanitarios, además de todas las instalaciones y servicios de este tipo de centros: salas de visitas, despachos para médico, ATS y asistente social, pedicuro, peluquería, taller de mantenimiento, capilla, comedor, bar, cafetería, sala de televisión, sala de lectura, sala multiuso, cocina, almacenes, etc.

La residencia se construirá en dos plantas (baja y primera) ocupando una superficie de 3.053 metros cuadrados. El plazo de ejecución es de doce meses y el coste de la obra está cifrado en 151.698.061 pesetas.

Biblioteca y Círculo de Jubilados de la Caja de Ahorros

La Caja de Ahorros y Monte de Piedad de Madrid, por su parte, construirá en la Avda. de las Fuerzas Armadas un centro denominado Biblioteca y Círculo de Jubilados, destinado a esparcimiento y recreo. Para ello el centro contará con una biblioteca y varias salas destinadas a juego, a estancia, televisión y otras ocupaciones, además de los correspondientes servicios como cafetería, aseos, etc.

El centro se ubicará en un edificio de dos plantas (baja y primera) con una superficie total de 614,57 metros cuadrados, cuya construcción está valorada en 44.232.786 pesetas. El plazo de ejecución de la obra está asimismo previsto en 12 meses. ■

La Base Aérea recibió los cuerpos de los españoles fallecidos en el accidente aéreo de Guinea

Más de dos mil personas recibieron el día 6 en la Base Aérea los féretros con los restos mortales de los 11 españoles que fallecieron en Guinea Ecuatorial en el accidente aéreo del Aviocar español que prestaba allí su servicio en virtud de los acuerdos de cooperación firmados entre los gobiernos español y ecuatoguineano.

Entre los féretros estaban los de los pilotos del avión, los capitanes Rafael Salcedo Aguilar y Joaquín Castro Rodrigo y del subteniente mecánico Evaristo Alvarez Cires, adscritos al Ala de Transporte n.º 35, con base aquí en Getafe.

Los cuerpos fueron transportados en un avión Hércules de las Fuerzas Aéreas y a su llegada a la Base tuvo lugar en uno de los hangares una misa concelebrada por el vicario general castrense, monseñor Estepa; el secretario de la Conferencia Episcopal, monseñor Sebastián Aguilar; el obispo de misiones, monseñor Capmany, y el presidente de FERE, Aureliano Laguna.

Tras la misa los cuerpos de los militares fallecidos

permanecieron toda la noche en la Base donde fueron velados por sus familiares y compañeros, siendo enterrados al día siguiente en el cementerio de la Almudena. El resto de los féretros fueron entregados a los familiares de los fallecidos la misma tarde de su llegada a Getafe, tras la misa concelebrada.

Entre los asistentes al acto, además de los familiares y amigos, se encontraban el Jefe del Estado Mayor del Aire, Federico Michavilla; el Director General de Asuntos Consulares, Rafael Pastor Rídruejo; el subsecretario de Exteriores, Fernando Perpiñán; el secretario general de la FERE, Santiago Martín; el Coronel de la Base Aérea, Angel Conejero y el Alcalde de Getafe, Pedro Castro. ■



Vacaciones de Navidad. - Doscientos veinte abuelos y abuelas de Getafe aprovecharon la oferta del Ayuntamiento y la Caja de Ahorros de Madrid para pasar unas pequeñas vacaciones, entre el 7 y el 22 de diciembre, en Estepeona, en la residencia que allí tiene la Caja de Ahorros. El viaje estaba subvencionado al 50% por el Ayuntamiento y, a pesar de las fechas, se cubrieron todas las plazas. La foto corresponde a la fiesta de fin de viaje que los abuelos, con bastante buen humor, celebraron una fiesta a la que asistieron el Alcalde, la Concejal de Servicios Sociales y los directores de la Obra Social de la Caja de Ahorros y el de la misma entidad bancaria en Getafe. ■

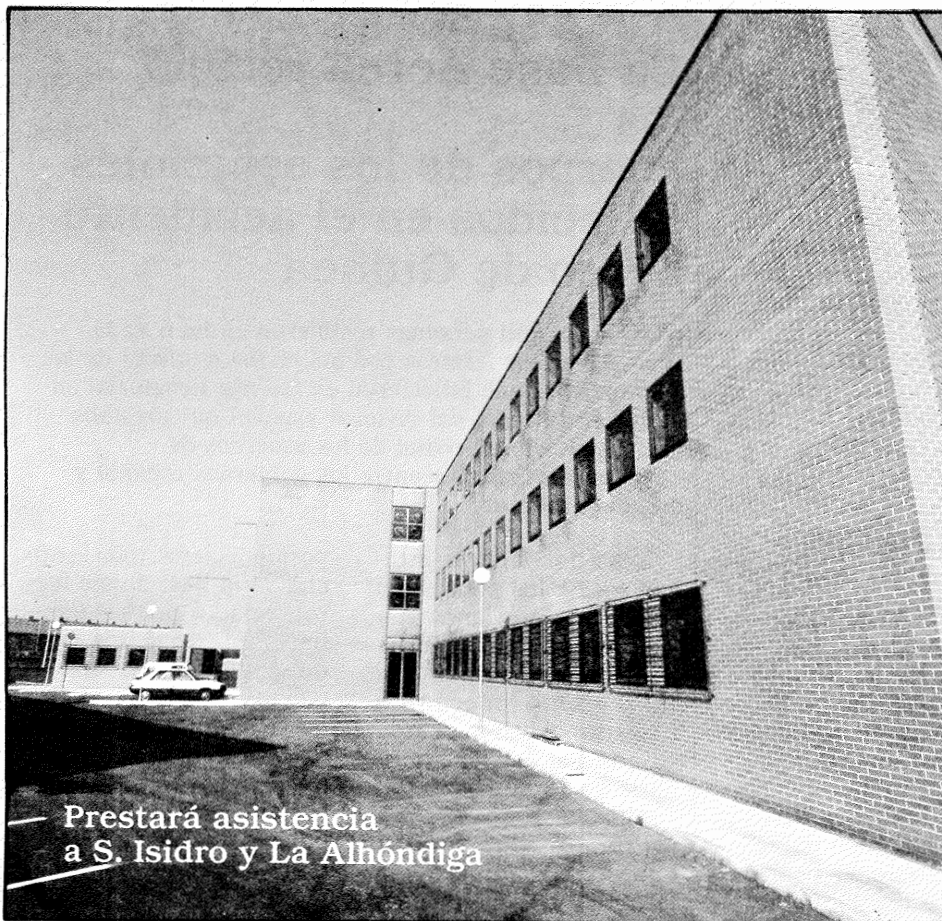

Prestará asistencia
a S. Isidro y La Alhóndiga

Un nuevo centro de Salud para Getafe

El nuevo Centro de Salud de El Greco, que entrará en funcionamiento el día 19 de enero, viene a suplir una de las carencias más importantes del barrio de S. Isidro y, de Fuerzas Armadas y Alhóndiga, y permite con

ello dar un paso importante en el proyecto del Gobierno Municipal de impulsar la creación o crear de la mano del mismo Ayuntamiento los servicios ciudadanos básicos que cada barrio de Getafe necesita. Con su

puesta en funcionamiento, sólo los barrios de Perales del Río y el Sector III aún no tienen un centro de asistencia sanitaria en su propio territorio, aunque ya está decidida su instalación y, en el caso de El Sector III, pronto podrá entrar en funcionamiento.

La construcción de este centro de salud le ha costado al Insalud 127 millones de pesetas. Está construido sobre una parcela de 4.500 metros cuadrados, cedida por el Ayuntamiento, al final de la Avda. de los Reyes Católicos; el edificio tiene 3 plantas (baja y dos más) que totalizan 3.285 metros cuadrados de salas de espera, consultas, salas de curas, etc.

El centro está dotado de un laboratorio de análisis, una zona de urgencia (con consultas de medicina general, pediatría, A.T.S. y sala de curas) a las que se añaden dos unidades básicas de salud (cada unidad tiene 5 consultas de medicina general, 3 de pediatría, una sala de curas y un asistente social), tres consultas para asistencia quirúrgica, dos consultas de tocoginecología y dos más de salud mental.

De momento, sin embargo sólo entrarán en funcionamiento 8 consultas de medicina general, 3 de pediatría, la sección de urgencias, una unidad de planificación familiar y el laboratorio de análisis, donde se extraerán muestras de sangre. Más adelante se abrirán el resto. El horario será de 8,30 de la mañana a 7 de la tarde, y los teléfonos del nuevo centro son el 681 75 12 y 681 75 95. Los beneficiarios de la Seguridad Social que deseen ser atendidos en el nuevo Centro de Salud de El Greco deberán dirigirse al ambulatorio de la Avda. de los Angeles, donde deben solicitar el traslado. ■



El concejal de Sanidad y Consumo; el Alcalde; la consejera de Salud y Bienestar Social, María Gómez de Mendoza, y Fernando Lamata, Director Provincial del INSALUD, durante la inauguración del Centro.



Una vez modificado el proyecto que permitirá el traslado del Hospital Central de Cruz Roja

El INSALUD prevé la terminación del hospital para la mitad de 1988

El Hospital de Getafe podría empezar a funcionar en 1988 si todos los mecanismos puestos en marcha para que sea sede del Hospital Central de Cruz Roja se cumplen, según declaró el director provincial del Insalud Fernando Lamata el pasado día 22 de diciembre, día en que se inauguró el Centro de Salud de El Greco. Lamata desmintió que el hospital no fuera a atender las necesidades de Getafe, afirmando por el contrario, que será un hospital de la Seguridad Social que atenderá al municipio de Getafe y su área de influencia.

Tras el acuerdo firmado entre el Ministerio de Sanidad y Cruz Roja mediante el cual 32 hospitales de esta última se integrarán en la red hospitalaria de la Seguridad Social, se ha tomado ya la decisión de modificar el proyecto, pasando de 350 camas a 550. Según el director provincial del Insalud, el servicio de arquitectura del ministerio ya está trabajando sobre el nuevo proyecto, en colaboración con los técnicos de Cruz Roja, proyecto que en este primer trimestre de 1987 deberá ser aprobado por el ministerio.

Como hemos informado en otras ocasiones, el acuerdo contempla el traslado a este hospital del Hospital Central de Cruz Roja, y según Lamata, quizás algún otro servicio complementario de Cruz Roja.

«El Hospital por lo tanto —señaló Fernando Lamata— podemos afirmar que va a ser un hospital de área de máximo nivel, de un nivel comparable al de los hospitales existentes puesto que

parte ya de una composición de hospital moderno en su concepción, no en sus estructuras puesto que el Hospital de la Cruz Roja donde está actualmente tiene una estructura antigua, pero sí en su concepción, su organización de servicios, etc.

Como previsiones, el proyecto que comentaba está en estos momentos en proceso de redacción. Yo pienso que en el primer trimestre se entregará ya para su aprobación por el Ministerio y que comenzará ya el desarrollo de las obras en esta nueva configuración del edificio, que tendrá 2 plantas más de las que tenía previstas».

Investigación y docencia

El complejo contará con otros dos edificios para área de docencia de pregrado, escuela de enfermería, posgraduados, investigación y médicos internos, lo que se considera de especial importancia en aras de la calidad del

● El director provincial del Insalud: «Será hospital para el área en donde está ubicado y atenderá al 90% de toda la atención hospitalaria».

centro. Según los plazos previstos, se estima en el Insalud que la construcción de la nueva fase comenzará a mediados de este 1987. Para mediados de 1988 al edificio podría estar ya completo, con sus instalaciones dotadas para empezar a funcionar.

Preguntado acerca de la utilidad que para Getafe y su entorno tendrá el hospital el director provincial afirmó rotundamente que será «un hospital para el área en donde está ubicado, un hospital de la Seguridad Social. En cuanto a la denominación, en este momento la Ley de Sanidad «sólo contempla una denominación como hospital de área, que cubre prácticamente con las especialidades básicas: medicina interna, tocoginecología, cirugía, trauma, etc. y que cubre el 90% de las asistencias hospitalarias; y contempla también otra denominación para servicios regionales, para servicios que cubren más de un área. En este hospital probablemente se instale algún servicio regional puesto que en el Hospital de Cruz Roja hay algún servicio de alta tecnología, muy importante, como es por ejemplo la radiología, que tiene un desarrollo muy importante en este hospital, que quizá cubra una población mayor y preste apoyo a otras áreas. Pero desde luego atenderá al 90% de toda la atención hospitalaria, puesto que tiene un desarrollo de todas las especialidades en su configuración actual». ■

Organizado por la
Joven Cámara de Getafe

GARRIGUES WALKER, PRIMER PREMIO «GETAFE EMPRESARIAL»



Organizado por la Joven Cámara de Getafe, auspiciado por el Ayuntamiento y con la colaboración de la Agrupación Comarcal de Empresarios del Metal y la Asociación de Empresarios del Polígono de los Angeles, el 19 de diciembre se celebró un acto en el que se entregaron los primeros premios «Getafe Empresarial», como reconocimiento a las personas y empresas que por distintos motivos se han destacado en la actividad económica y empresarial, tanto aquí en Getafe como fuera de él.

En el acto destacó singularmente la presencia de Antonio Garrigues Walker, asesor de Ford España, al que se le concedió el premio al Fomento y Estudio del Pensamiento Económico Empresarial. Garrigues Walker, además de agradecer el premio, felicitó a los más de doscientos asistentes por que «Getafe es un municipio que ha puesto en marcha mecanismos de creación de empleo. El proceso de creación de riqueza se ha iniciado, y esta cena lo demuestra, a través de una capacidad de diálogo. Tenemos que hablar, tenemos que entendernos».

El resto de los premiados fueron Contenur, S. A., Construcciones Aeronáuticas, Gabriel Navarrete, José Barroso, la Asociación Comarcal de Empresarios del Metal, el Consejero de Trabajo, Industria y Comercio, Agapito Ramos, la Oficina de Promoción Industrial de Getafe, Maderas Raimundo Díaz, Manuel García Archidona y Abel Matute.

LA DONACION Y TRASPLANTE DE ORGANOS

La Donación de Organos es un regalo de vida. ¿Si Vd. necesitara un riñón o cualquier otro órgano para vivir... sería capaz de lograr uno? Esta pregunta sólo puede ser respondida, si primero damos respuesta a otras.

¿Qué es el trasplante? El trasplante de ciertos órganos es hoy una práctica habitual en la Medicina. Se hace necesario para recuperar zonas dañadas del organismo. En la actualidad las partes del cuerpo susceptibles de trasplante son la córnea, la piel, el sistema vascular, los huesos y tendones, la médula ósea, el pulmón, el corazón, el hígado, el páncreas y los riñones.

¿En qué situación se encuentra el trasplante de órganos? Los avances médicos de la última década han hecho posible que se puedan sustituir una variedad de órganos enfermos. Desde 1954, se han trasplantado miles de riñones en todo el mundo y en nuestro país. Las técnicas se encuentran en la actualidad en un estado muy avanzado.

La obtención de órganos sólo es posible por medio de las donaciones. Existe una verdadera necesidad de donación de órganos, pues muchas vidas se pierden cada año, porque no hay suficientes donantes. Un órgano donado y trasplantado con éxito, realmente es un regalo de vida.

La Cruz Roja Española en vanguardia de todo lo que signifique Humanidad, está potenciando y difundiendo la Donación de Organos a través de su Departamento de S.I.A.T. (Servicio de Información y Ayuda al Trasplante) de la Asamblea de Madrid. Este Servicio es altruista y tiene por objeto informar y ayudar a la obtención de riñones y otros órganos vitales para ser trasplantados. Trabaja con otros Hospitales y Centros de la Autonomía de Madrid y con el «Madrid-Trasplante» y da información noche y día a todas aquellas personas que lo soliciten.

Las donaciones son voluntarias, y el acto es altruista. Nadie recibe nada a cambio de su gesto humanitario. Se trata sencillamente de un acto de solidaridad. La única recompensa para el donante y sus familiares es salvar una VIDA. ■

Jesús Arias Sánchez
Presidente-Delegado Cruz Roja de Getafe

BREVES

Semáforos. - La Dirección General de Tráfico está ya realizando las obras para poner semáforos en la calle Toledo, Plaza de España y Avda. de las Ciudades. Estas obras, valoradas en 50 millones de pesetas responden a un proyecto presentado por el Ayuntamiento a la Dirección General hace dos años.

Por otra parte los Servicios Técnicos Municipales están redactando el proyecto correspondiente para completar la red semafórica del Sector III. Si se cumplen los plazos de recepción de la urbanización, las obras podrán adjudicarse en febrero y estar terminadas para mayo de este año. ■

Arreglos en los barrios. - La Comisión de Gobierno del día 8 aprobó los pliegos de condiciones para la ejecución de distintas obras de reparación de calles de Juan de la Cierva, Margaritas, Centro S. Isidro y Alhóndiga. Las obras, para las que hay un presupuesto de 100 millones de pesetas, comenzarán el mes de febrero.

También para el mes de febrero se espera que puedan comenzar las obras de acondicionamiento del Camino del Cementerio, para la que el Pleno Ordinario del día 7 también aprobó los correspondientes pliegos de condiciones. Las obras consistirán fundamentalmente en la construcción de aceras y la instalación de alumbrado desde el final de la calle Toledo hasta el mismo cementerio. La inversión será de 45 millones de pesetas. ■

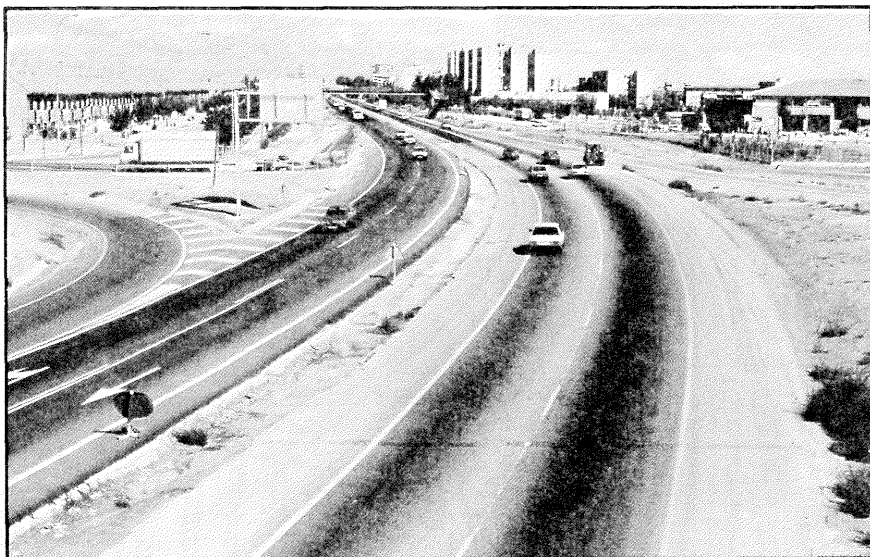

El Gobierno Municipal espera que en los próximos meses acaben los problemas de tráfico ocasionados por las obras.

Las inversiones para este año tienden a terminar las obras más importantes

Más de 10.000 millones de pesetas de inversión pública recibió nuestra ciudad el año pasado para la realización de las construcciones y equipamientos que distintos organismos ministeriales, autonómicos y municipales están llevando a cabo. A ellos habrá que añadir este año los 1.506 millones fijados en el presupuesto municipal para 1987, sin contar con los que directamente puedan realizar a lo largo del año otros organismos oficiales.

Esta enorme inversión está provocando continuos problemas, consecuencia fundamentalmente de la dificultad que encierra modificar y adaptar a las necesidades actuales una estructura urbana vieja e insuficiente. Así, por ejemplo, vienen siendo quizás excesivamente frecuentes las roturas de conducciones de agua potable, luz o teléfonos, pero sobre todo de tuberías de agua.

«Estos problemas —ha declarado a GETAFE el Concejal de Urbanismo— vienen más que nada de la coordinación con algunas otras entidades como el Canal de Isabel II, Iberduero, Telefónica, y Gas Madrid, con la importancia que tiene prever la dotación a Getafe de este combustible. Eso unido a instalaciones en el subsuelo de las que no hay inventario ni planos correctos, que en su día no se hicieron por dejadez municipal, provoca un montón de roturas. A veces se ha excavado a ciegas».

Esto último es lo que ha ocurrido recientemente en la calle Ramón y Cajal, cerca de la Plaza Palacios, ya que en ningún sitio se refle-

jaba que las conducciones pasaran por donde pasan; lo mismo ha ocurrido a las puertas de la Base o en la calle Padre Blanco, aunque aquí hubo suerte porque el maquinista la descubrió a tiempo.

La mayoría de las grandes obras, las que más problemas ocasionan, van en la línea de adaptar la infraestructura a la población actual. La distribución de agua, dimensionada para sólo 25.000 habitantes, ha sufrido abundantes reventones como consecuencia del aumento de la presión del agua. A su vez, sobre todo en el centro y los barrios de Margaritas y Juan de la Cierva, la mayoría de las conducciones iban por debajo de las del saneamiento, con lo que las filtraciones de las aguas sucias pasaban a las del agua potable.

Con la renovación de la red de colectores, que está a punto de terminarse, estos problemas quedarán eliminados si no definitivamente, sí durante muchos años.

Previsiones

Gran parte de las grandes obras todavía en ejecución

irán terminando progresivamente desde ahora hasta mayo, para cuando se espera que estén terminados los colectores y la carretera de circunvalación y bastantes calles. «El objetivo del Gobierno Municipal —señala Neira— es no crear más problemas de tráfico interno.

De ahí que las previsiones de inversión para 1987 sean las de hacer obras de infraestructura fuera del casco urbano, como el colector C-5, que va por el Polígono de Los Angeles, iniciar el programa de saneamiento de Perales del Río, el Camino del Cementerio, etc.».

Para 1987 está previsto también acometer edificaciones deportivas básicas, estratégicamente situadas, a través de la construcción de los polideportivos de S. Isidro, Juan de la Cierva y Parque de la Alhóndiga, que entre lo invertido el año pasado y éste superarán los 500 millones, y dar un repaso general a la ciudad, para lo que recientemente la Comisión de Gobierno ha sacado a adjudicación obras por valor de 100 millones en todos los barrios del casco urbano.

El cuadro de inversiones se completa con el inicio de remodelación del 13 de Artillería, la compra de suelo para suplir deficiencias de instalaciones de todo tipo en los distintos barrios y también para la creación de un vertedero controlado de escombros en la margen izquierda de la carretera de Andalucía. ■

CUADRO BASICO DE INVERSIONES

El presente cuadro recoge las inversiones más importantes recogidas en el presupuesto municipal para 1987. La mayoría de ellas serán financiadas por la Comunidad Autónoma y el Ayuntamiento.

	Ptas.
Compra de suelo	146.000.000
Señalización Sector III	30.000.000
Acceso BUP y FP Sector III	31.447.673
Acondicionamiento calles	154.000.000
Circunvalación Norte	90.000.000
Acondicionamiento RACA	66.000.000
Fábrica de Harinas	30.000.000
Alumbrado	35.600.000
Saneamiento	84.000.000
Recogida Residuos Sólidos	33.400.000
Cementerio	109.000.000
Polideportivo Parque Alhóndiga	100.000.000
Polideportivo Margaritas-Juan de la Cierva	26.322.947
Parque Alhóndiga	50.000.000
Matadero, 2.ª fase	84.688.330

«LAS REBAJAS»

La actividad comercial desarrolla en este mes un curioso fenómeno: «Las Rebajas». Decimos que es curioso porque después del lógico incremento del consumo y el aumento del gasto que se produce a lo largo del mes de diciembre, el comerciante no parece decidido a que descienda la actividad en su establecimiento y recurre a un reclamo oportuno y eficaz presentando sus artículos a precios «Tan bajos», «Tan ridículos», «Tan ventajosos»... que al consumidor le resulta difícil desoir esa llamada y renunciar a esta ocasión para realizar sus compras.

Hay que aclarar que aunque existe un proyecto de Ley de Rebajas, esta práctica comercial por el momento no está regulada, por tanto, es el propio consumidor quien tiene que tomar medidas y actuar con cautela. Para ello, como mínimo le recomendamos las siguientes indicaciones:

1.º Calibrar las necesidades de compra. Si es verdad tenemos que adquirir productos es aconsejable que hagamos una lista de

todo lo que habíamos previsto comprar en las Rebajas.

2.º Procurar no acudir en horas punta, huir de las aglomeraciones. Este factor sólo logrará confundir, ofuscar y conducirnos a comprar no importa qué cosas.

3.º Comprobar tranquilamente toda prenda, artículo o producto que vayamos a adquirir. Hay artículos que disminuyen su precio en función de la existencia de algún desperfecto. Por tanto, tendremos que valorar si nos va a compensar o no su adquisición.

4.º Si compramos prendas de vestir procuraremos elegir aquéllas que tienen etiquetas de composición y de mantenimiento (lavado, planchado... etc.), así evitaremos engaños posibles al usar la prenda.

5.º En la compra de electrodomésticos, muebles... etc. aunque estén rebajados debemos exigir la garantía.

6.º Asegurarnos de que el establecimiento donde hacemos las compras admite devoluciones. No olvidemos que la práctica más usual es que los artículos rebajados no se descam-



bian. Este aspecto debe estar anunciado en el establecimiento. En todo caso conviene guardar las facturas, ya que pueden ser útiles en los casos que admiten devoluciones.

Resumiendo, realice sus compras con tranquilidad,

atendiendo a lo que de verdad necesita y comprobando minuciosamente todos los artículos y las condiciones en que hace la compra.

O.M.I.C.: C/. Madrid, n.º 10, 1.º. Teléfono 695 56 29. ■

El Ayuntamiento ha decomisado más de 12.000 petardos estas navidades

Algo más de 12.000 *petardos* han sido decomisados durante estas fiestas navideñas por la Policía Municipal y los inspectores de consumo en quioscos y tiendas de Getafe tras la orden cursada por el concejal de Sanidad y Consumo para que se decomisaran estos artificios en los quioscos y tiendas que no contaran con los permisos correspondientes. La orden venía motivada por los antecedentes de otras fiestas en las que, como ocurrió en la Navidad del año pasado, el Centro Municipal de Urgencias registró una treintena de ca-

sos por lesiones producidas por estos explosivos.

Este año sin embargo el Centro Municipal de Urgencias no ha registrado ninguna lesión. La actuación de los inspectores de consumo y la Policía Municipal ha permitido, además de decomisar esta gran cantidad de explosivos, demostrar que ninguna tienda de Getafe que habitualmente vende petardos tiene los permisos que la Ley establece para su venta y almacenamiento.

El Reglamento de Explosivos en vigor dispone que «los estableci-

mientos de venta de productos pirotécnicos podrán almacenar, previa autorización del Gobierno Civil, con informe de la Delegación Provincial del Ministerio de Industria y Energía y de la Intervención de Armas de la Guardia Civil, hasta quince kilogramos de sustancia explosiva». A ello hay que añadir la licencia municipal para ventas de estos explosivos, licencia que no se ha concedido a ningún establecimiento dado que ninguno presentó la documentación necesaria. ■

El día 23 se inaugura el apeadero de RENFE de Las Margaritas, construido por la Dirección General de Infraestructuras de Transportes del MOPU y que dará servicio a los barrios de Margaritas y de Juan de la Cierva, no sólo por la proximidad de esta línea de ferrocarril a estos dos barrios, sino además por el aparcamiento disuasorio construido junto a él, con capacidad para 558 vehículos.

La puesta en funcionamiento del apeadero no supondrá ninguna modificación sustancial en el horario actual de los trenes, dado que la demora prevista por RENFE por la puesta en funcionamiento del mismo es sólo de 3 minutos entre Villaverde y Getafe, tiempo que según las mismas fuentes de RENFE se recuperan fácilmente en el resto del trayecto.

El apeadero ocupa una superficie de 23.500 metros cuadrados, incluido el aparcamiento. Su construcción ha supuesto para el MOPU una inversión de casi 137 millones de pesetas. Está dotado de 2 andenes de 252 metros de largo cada uno y tanto el propio apeadero como el aparcamiento están iluminados por 7 torres de 18 metros de altura y 6 báculos de 12 metros, además de la iluminación interior. ■

Próxima apertura del apeadero de Margaritas

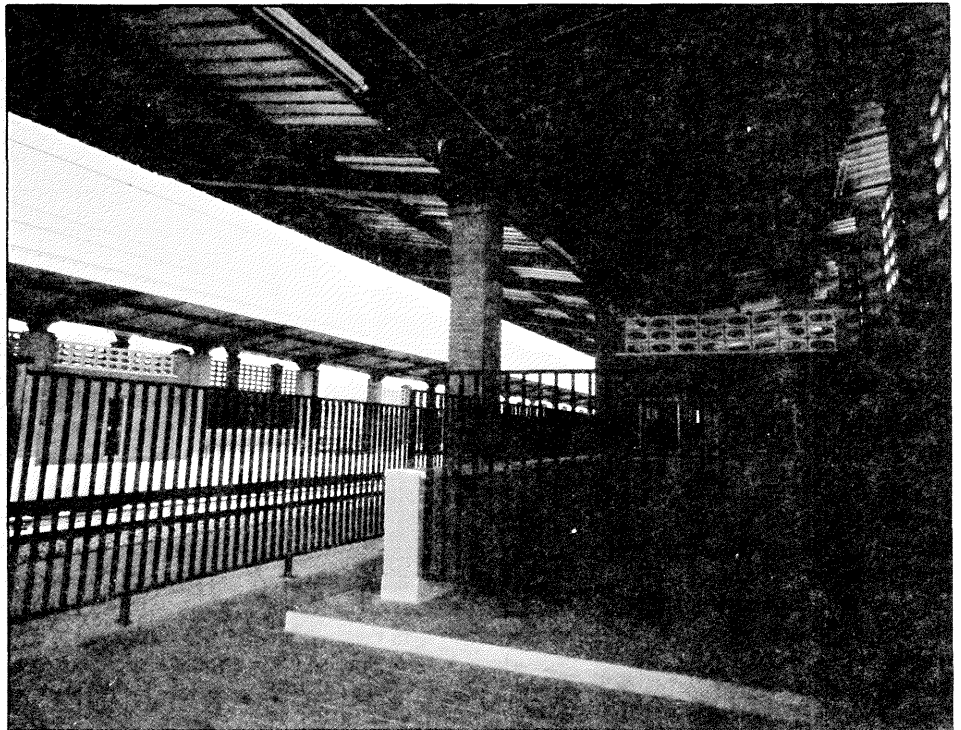

Los andenes, todavía cerrados, pronto permitirán el acceso de los usuarios de Getafe.

CONSTRUCCIONES Y PROMOCIONES

GARCIA, S.L.

PROYECTOS Y OBRAS



- Construcción industrial
- Restauración de edificios
- Estudio de instalaciones
- Gestión de licencias
- Estructuras metálicas y hormigón
- Instalaciones eléctricas
- Fontanería
- Aire acondicionado y calefacción
- Cerrajería
- Carpintería
- Pavimentos

Calle Madrid, 65, 1º
GETAFE.

Teléfonos 695 58 59
695 08 56

GETAFE C.F.

Finalizó la primera vuelta con positivos

Atrás quedan las jornadas de la primera vuelta de este difícil grupo de la tercera división. También quedan en el recuerdo, cercano por otro lado, días alegres y otros menos agraciados. Las retinas de los aficionados guardan aún esas oportunidades que se marraron, los puntos que no se consiguieron y la ilusión de conseguir que el Getafe C.F. apriete el acelerador para no perder el ritmo que han impuesto los más fuertes.

Hasta el momento, a pesar de todo, se van cumpliendo los pronósticos que se habían marcado. El equipo se encuentra situado entre los diez primeros, con dos positivos y con un hombre en el banquillo: Gregorio Serrano que, tras multitud de sinsabores, presentó su renuncia; pero que, sobre todo, debido al apoyo de sus jugadores, decide continuar al frente de la nave.

Los comienzos del campeonato no podían ser más alentadores. En los primeros compases de la liga, el equipo estaba encaramado en la cabeza de la tabla y a la espera de solventar los primeros compromisos difíciles. Todos eran conscientes de que había que sacar el máximo provecho para cuando las cañas se tornasen lanzas.

Hasta que los resultados negativos empezaron a llegar, nadie o casi nadie se acordó de que el conjunto de Las Margaritas se iba a encontrar con rivales netamente superiores y con una gran experiencia en esta 3.ª división. Los primeros en saber las posibilidades reales del equipo eran, sobre todo, los propios jugadores y el místico.

La realidad del fútbol no tardó en llegar. Se empezaron a perder encuentros y puntos, dando paso a las críticas más mordaces. Es cierto que quizás se hayan perdido puntos que luego a la larga puedan resultar decisivos; pero no es menos

verídico que la lucha y la entrega que se han demostrado son dignas de elogio.

Los aficionados, hasta el momento, han venido respondiendo a la convocatoria de los domingos. La mayor parte de la afición es consciente de que el equipo no está realizando un fútbol brillante, pero sí efectivo. Desde el primer momento se han dado cuenta que las nuevas incorporaciones han dado una de cal y otra de arena. Unos piensan que se podían haber fichado menos jugadores, pero más efectivos de cara al campeonato que se iba a afrontar. Otros creen que los nuevos hombres se acercan al término medio de lo que se requiere para jugar en esta categoría. Los menos, no desestiman la posibilidad de que, con el paso del tiempo, estos hombres lleguen a demostrar que saben de qué va el paño y justifiquen su incorporación al equipo.

Gregorio Serrano

Particularmente pienso que la afición siempre desea lo mejor para su equipo. La afición puede demostrar su desacuerdo cuando el equipo no realiza buen juego. Los seguidores, está claro que lo que quieren son resultados y hechos. Se puede estar de acuerdo o no con la marcha del conjunto; pero lo que no se debe tolerar es que un reducido grupo, que se di-

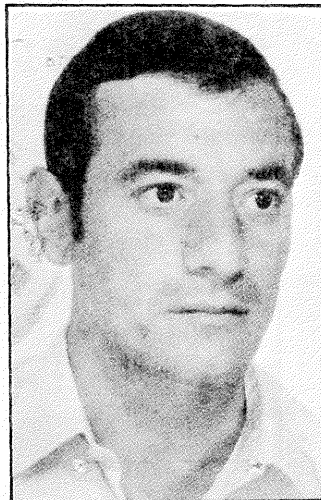

Gregorio Serrano.

cen aficionados, insulte y desmerezca tanto a los jugadores como al entrenador. El favor que le están haciendo, al que dicen que es su equipo, es muy flaco. Esta serie de hechos que se han venido produciendo a lo largo ya de varias temporadas ha socavado de una manera ostensible el trabajo de toda la entidad.

Gregorio Serrano es un hombre que ha trabajado y trabaja honradamente, en pos de un club al que realmente ha demostrado llevar muy dentro. Las constantes zancadillas hicieron que al final de la primera

vuelta decidiese abandonar, asqueado de tanta mala fe y, sobre todo, de tener que pasar por situaciones lamentables antes, durante y después de cada encuentro disputado.

Fueron sus propios jugadores y los directivos quienes le pidieron que no abandonase. Muchos aficionados quedaron un tanto perplejos cuando se conoció la noticia. Serrano, sabedor de que su labor seguirá siendo contestada ha decidido, al menos hasta que finalice la temporada, seguir con sus chicos. Indudablemente se le puede juzgar y criticar por su labor. Las críticas son buenas, siempre que éstas se realicen bajo el punto de vista de la ecuanimidad, nunca bajo los auspicios del hablar por hablar.

Hasta el final del campeonato quedan muchos puntos por disputarse. Podrán existir multitud de factores que generen discordia o que den la razón a los que sabían dónde podía estar el equipo al final del campeonato. Sinceramente aún es pronto para hacer una evaluación definitiva, pero con la mitad del camino recorrido creo que el balance merece el aprobado. ■



San Silvestre. – Tras la celebración de la V San Silvestre de Getafe, que contó con la participación de 439 atletas y once kilómetros de recorrido; los resultados quedaron del siguiente modo:

Hombre: 1.º Francisco García Álvarez. 2.º J. Carlos Paul. 3.º J. Luis Serrano.

Mujeres: 1.ª Concepción Guindurlain. 2.ª Concha Azuara. 3.ª M.ª José Palominos.



Butragueño muestra su trofeo, tras recibirlo de manos del Alcalde.

La primera gala del deporte constituyó un éxito

La primera gala del Deporte de Getafe se puede calificar de éxito, debido en gran parte a la asistencia de la mayoría de los premiados y del ambiente reinante en el transcurso de toda la velada. Se puede decir que allí estaba lo más representativo del deporte de Getafe y que además se pudo contar con la presencia de Emilio Butragueño nominado junto con Mari Cruz Díaz, que no asistió, mejores deportistas nacionales.

La presencia del joven jugador del Real Madrid, sin ensombrecer la de los demás premiados, había despertado un gran interés entre todos los congregados en una conocida discoteca de Getafe. Los distintos premios y galardones los entregaron representantes del ámbito deportivo y político de nuestra localidad.

Sin lugar a dudas el momento más emotivo, fue la entrega del premio que la Fundación Pública de Depor-

tes se había reservado. Este había recaído sobre Diego Pérez Mellén, montañero fallecido en plena escalada. A todos los allí congregados se nos puso un nudo en la garganta y le dedicamos la ovación más calurosa.

Una vez entregados los premios y en un ambiente más distendido todos los presentes terminamos la jornada departiendo amigablemente al ritmo de la música y unas copas para calmar la sed. ■

Con exhibición del Club Frontenis de Valencia

Finalizó con éxito el segundo torneo «Villa de Getafe» de Frontenis

En los primeros días del recién inaugurado año se ha disputado el segundo torneo «Villa de Getafe» de Frontenis. Fueron dos las categorías, federado y popular, las que se dieron cita en esta edición que se disputó en el frontón cubierto del Polideportivo San Isidro.

Uno de los atractivos de esta edición radicó en la exhibición que dio el club Frontenis de Valencia. Este club es campeón de España de pelota Olímpica y dos de sus integrantes forman parte del equipo español, subcampeón del mundo de Frontenis.

La modalidad del torneo fue de parejas, que se tuvieron que someter al reglamento de la liga Interclub

de Madrid. La inscripción costaba 1.500 ptas. y para premios y trofeos se destinaron aproximadamente 40.000 ptas. La victoria de esta segunda edición la consiguió la pareja formada por Francisco Girón y Félix Corrales. Estos tuvieron que enfrentarse a la pareja de Leganés compuesta por Francisco Vadillo y Julián Mansilla, que caían derrotados tras la conclu-

sión de la hora reglamentaria. El choque resultó emocionante hasta los últimos compases del encuentro en que se dirimió la pareja vencedora.

En este torneo han sido un total de 40 parejas las que han ido eliminándose en los distintos encuentros. Ocho parejas de las inscritas eran infantiles. Estos jugaron paralelamente y dominaron claramente los jóvenes de Leganés, quienes acapararon las primeras posiciones.

La mayoría de los participantes son gente que participa con sus respectivos equipos en la 1.ª División de la liga de Frontenis Provincial. El torneo ha sido organizado por el Club Frontenis de Getafe contando con el patrocinio de la Fundación Pública de Deportes. El presupuesto fue de alrededor de las 150.000 ptas. ■

BREVES

Robo en la Fundación de Deportes. – En las pasadas fiestas navideñas los cacos visitaron el local que la Fundación Pública de Deportes tiene en la plaza de la Pasión. Contando con la impunidad de la noche y con que en esos días la actividad era menor en las oficinas, se apropiaron de material valorado aproximadamente en 1.200.000. Entre los objetos que desaparecían había un ordenador, un vídeo y varios aparatos de radio, todos ellos necesarios para las distintas tareas que se llevan a cabo en la propia Fundación. Es obvio que los Reyes Magos llegaron antes para estos cacos. ■

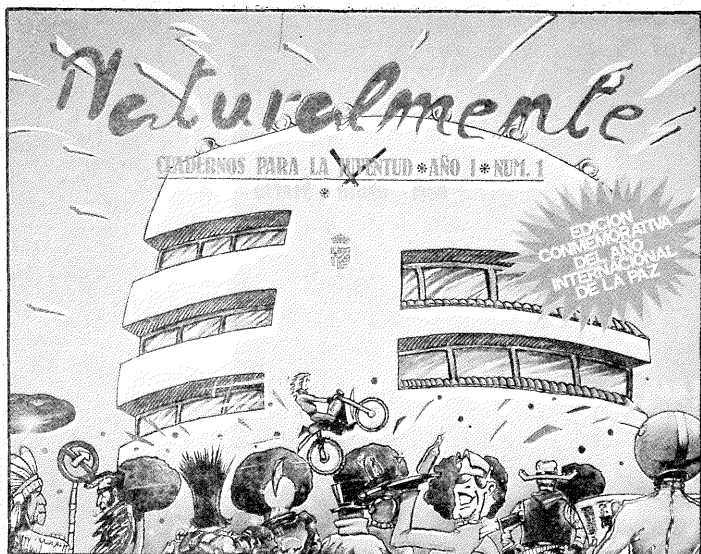

La Delegación de Juventud edita una publicación conmemorativa del Año Internacional de la Paz

La Delegación de Juventud ha publicado estos días una revista conmemorativa del Año Internacional de la Paz, que terminó hace sólo unos días.

La revista, de la que se han impreso 5.000 ejemplares, se denomina «Naturalmente» y con ella la Delegación de Juventud pretende dar cauce a las inquietudes y actividades de los jóvenes de Getafe, a los que se ofrece, según figura en la nota de presentación de la revista, un servicio útil en orden a orientar sus esfuerzos y necesidades culturales, sociales y profesionales.

Este número incluye ar-

tículos de literatura, artes plásticas, música, cómics, ecología, información sobre casas de juventud, convocatorias de certámenes y concursos, todo ello dentro de una enorme cantidad de imágenes relativas a los temas tratados, con un diseño realmente atractivo y llamativo.

Con la revista también se intenta promocionar dentro y fuera de Getafe a todos los jóvenes creadores de nuestra ciudad, en cualquier especialidad, jóvenes que, como se puede ver a través de esta revista, están desarrollando trabajos de calidad e interés. ■

EXPOSICIONES

Las muestras artísticas no han desaparecido estos días. Hasta el 17 de este mes de enero, la **Sala Pablo Serrano**, en el Centro Cívico del Sector III, ha sido depositaria de 29 esmaltes, 8 construcciones en 3.ª dimensión y otros 8 óleos en relieve, obras de **Mari Carmen García** y **María del Valle Heras**. Las dos, en esta primera exposición no colectiva, han mostrado unos trabajos llenos de colorido, oficio y sensibilidad y conocimiento de las técnicas, hasta sugerir con sus obras las más diversas sensaciones.



Para el 23 de enero, y hasta el 7 de febrero, la misma **Sala Pablo Serrano** será sede de una muestra de **trabajos en mimbre y caña** de **Carlos Guzmán**, trabajos que él mismo denomina «artes y mitos guzmánicos», expresión que viene a definir la misma proyección personal que el autor realiza sobre sus máscaras y paisajes. El mismo Carlos Guzmán expuso recientemente en el Centro Cívico de La Alhóndiga.

En este mismo **Centro Cívico** (en la calle Maestro Arbós) la **Casa de Extremadura** montará entre el **20** y el **30 de enero** una exposición de **artesanía extremeña**, a base de cerámica de Salvatierra de los Barros y Arroyo de la Luz, de cobres labrados de Guadalupe, de trajes típicos, de 60 bastones distintos realizados todos a mano, y de libros de autores extremeños. Durante el tiempo que dure la exposición, el alfarero Carlos Villa realizará demostraciones de este viejo y casi extinto oficio artesanal que tantas pequeñas obras de arte ha dado. La exposición se inaugurará a las 7 de la tarde del día 20 con un vino extremeño al que los organizadores invitan a todos los que quieran asistir. ■

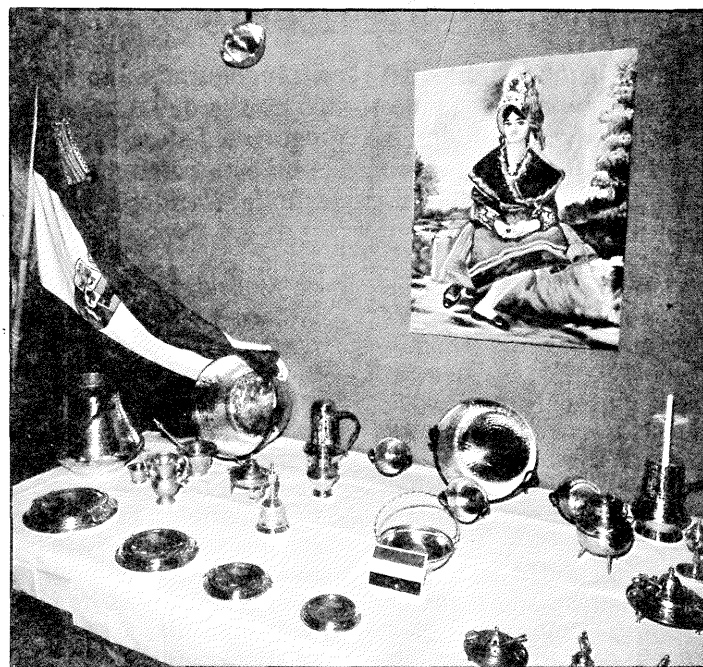

BREVES

Ganadores de la II Muestra de Música Joven.

— Después de una larga espera y algún retraso, el jurado de la **II Muestra de Música Joven** ha dado a conocer a **sus ganadores**, que grabarán el LP de esta segunda muestra destinada a promocionar los trabajos de los jóvenes músicos de Getafe. Los seleccionados y los temas han sido los siguientes: 1.º Derrame Cerebral, con «Mercenario del Ocio»; 2.º Los Pillos,

con el tema «Libertad o a ti con amor»; 3.º Ajúcar, con «La puerta del honor»; 4.º Isabel Montero, con «Retrato andalusí»; 5.º Manuel Palacios, con «La taberna»; 6.º Diego Palomino, con el tema «Burros»; 7.º Florencio Uribe, con «Mi amigo el que se marchó»; 8.º Caballo de Hierro, con «Caballo de metal o prisionero de ciudad»; 9.º Pasta Lila, con el tema «Sin ti» y por último Crash, con «Nuestro es el rock». ■

Los lunes CICLO DE CINE

MUNICIPAL DE CULTURA
CENTRO MUNICIPAL DE CULTURA
20,00 h.

CENTRO MUNICIPAL DE CULTURA (20,00 h.)

- PARIS, TEXAS
19 enero
- LA NOCHE DEL CAZADOR
26 enero
- MATADOR
2 febrero
- LO IMPORTANTE ES AMAR
9 febrero

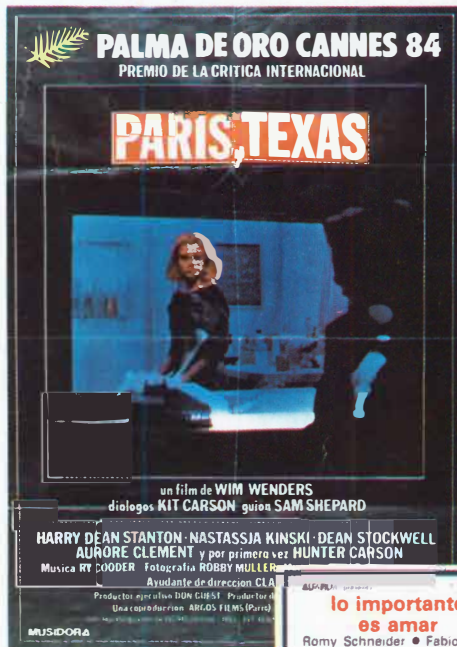

lo importante es amar
Romy Schneider • Fabio Testi
Jacques Dutronc • Klaus Kinski
un film de A. Zulawski

ANDRES VICENTE GOMEZ presenta
MATADOR
un film de ALMODOVAR



Una producción de ANDRES VICENTE GOMEZ con
ASSUMPTA SERNA • ANTONIO BANDERAS • NACHO MARTINEZ • EVA CORO • JULIETA SERRANO
CHUS LAMPREAVE • CARMEN MATEA • ENEASIO PONCELA y la colaboración especial de BIBI ANDERSEN
• Guión JESUS PERRERO - PEDRO ALMODOVAR • Música BERNARDO BONIZZI • Montaje JOSE SALCEDO
• Sonido BERNARD ORTEGON • Director Fotografía ANGEL JES PERANDEZ
• Productor Ejecutivo ANDRES VICENTE GOMEZ • Director PEDRO ALMODOVAR



DESCUBRA SU ENCANTO

- **DESCUBRA** POR QUE EN STUDY CONFORT LA DECISION ES FACHA
- **DESCUBRA** SU PRECIO, SU CALIDAD Y SU SERVICIO QUE ES LEMA PERMANENTE
- **DESCUBRA** QUE SUS PROYECTOS PARA SU HOGAR SON GRATIS Y SIN COMPROMISO

STUDY CONFORT

DESCUBRA POR QUE
TENEMOS LOS MEJORES
PRECIOS

CTRA. ANDALUCIA, KM. 12,500

TEL. 695 95 64 - GETAFE (Frente al Motel Los Olivos)