

GETAFE



Boletín Informativo del Ayuntamiento N. 85 15 NOVIEMBRE 1986

**LA DEFENSA
DEL CONSUMO Y EL
MEDIO AMBIENTE,
A DEBATE**

• **EL CERTAMEN REGIONAL
DE TEATRO AFICIONADO,
DE NUEVO EN GETAFE**

• **EL MUNICIPIO
CONTARA CON
UN CENTRO
EXPERIMENTAL
DE FORMACION
EN ALTAS TECNOLOGIAS**

1 9 8 6

Comunidad de  MadridCONSEJERÍA DE CULTURA
Y DEPORTES

IV CERTAMEN DE TEATRO AFICIONADO



FINAL DEL
IV CERTAMEN DE
TEATRO AFICIONADO

El calendario y las obras que representarán son las siguientes:

- **20 noviembre:**
«Taedra»
(Boadilla del Monte).
Interpretan «Esto es Teatro», recorrido por diversas formas teatrales, desde el entremés del siglo XVII hasta hoy.
- **21 noviembre:**
«Rompecabezas»
(Alcobendas).
Interpretan «María, la mosca», de Miguel Sierra.
- **22 noviembre:**
«Cronopios»
(Madrid).
Interpretan «El Escorial», de Michel Ghelderode.
- **24 noviembre:**
«Taller 7»
(Madrid).
Interpretan «La lección», de Eugenio Ionesco.
- **25 noviembre:**
«Lo invisible»
(Madrid).
Interpretan «Lo invisible», de José Martínez Ruiz «Azorín».
- **26 noviembre:**
«Taormina»
(Getafe).
Interpretan «P.D.: Tu gato ha muerto», de James Kirkwood.
- **27 noviembre:**
«La Farándula»
(Madrid).
Interpretan «La muerte de un viajante», de Arthur Miller.
- **28 noviembre:**
«El Taller»
(Valdemoro).
Interpretan «Viva la Pepa», de Juan Antonio Castro.
- **29 noviembre:**
«Gabarra»
(Móstoles).
Interpretan «Cosas de papá y mamá», de Alfonso Paso.

El Certamen de Teatro Aficionado de la Comunidad de Madrid vuelve a darse su cita final en Getafe. Tras un largo proceso de selección, entre septiembre y octubre, de los 27 grupos de distintas localidades de la región que se han presentado a esta IV edición, entre el 20 y el 29 de noviembre tendremos la oportunidad de ver en el Centro Municipal de Cultura la actuación de los 9 finalistas, entre los que el jurado decidirá, el día 4 de diciembre, cuáles son los mejores grupos madrileños de teatro aficionado.

Por la trayectoria de algunos grupos, ya con muchos años de tablas y andaduras por los más diversos escenarios, casi cabría poner en duda el calificativo de aficionado. Sin menospreciar a nadie hay que reconocer que actores como los que integran La Farándula, de Madrid, Taormina, de Getafe o Cronopios, también de Madrid poseen una capacidad, una experiencia que muchos grupos profesionales no tienen. Bastantes de los grupos que vienen a esta final repiten, como podrán apreciar los aficionados que hayan seguido las anteriores ediciones del Certamen, con lo que será posible apreciar la evolución que hayan seguido en los últimos tiempos.

Sumario

	Págs.
Opinión	4-5
Como quien no dice nada ...	6
Centro Experimental de formación en altas tecnologías ..	7
El fraude en la envoltura de los productos	8
Libro de Quejas	8
Jornadas de Consumo y Medio Ambiente	10-11
Los presupuestos ascienden a 4.266 millones	12
I Festival de Flamenco Joven	13
Entrevista con Santos Vázquez	14
Más dinero para el deporte ..	15
Primera muestra colectiva de los artistas plásticos de Getafe	16
En recuerdo de la I Escuadra de Aviación	17
Bibliobús de la Comunidad ..	17
Polideportivo de Las Margaritas	18
Exposición de Parques y Jardines	19



GETAFE
Boletín Informativo
del Ayuntamiento

N.º 85 - 15 NOVIEMBRE 1986

Editado por el Ayuntamiento
de Getafe

Concejalía de Información
y Participación Ciudadana

Director:

Pedro Castro

Redactor Jefe:

Gregorio González

Confección y Diseño:

Antonio Vargas

Fotografía:

José R. Valenzuela

Colaborador:

Nicolás Méndez

Redacción:

Plaza de la Constitución, 1

GETAFE (Madrid)

Tel. 695 03 04

Imprime:

Industrias Gráficas Caro, S. L.

C/ Isabelita Usera, 80

MADRID-26

Depósito Legal: M-3742-1975

Tirada:

30.000 ejemplares

GETAFE no comparte necesariamente el criterio de sus colaboradores en los trabajos publicados en estas páginas. La opinión de esta revista se expresa únicamente en las editoriales. La pluralidad de criterios reflejada en las colaboraciones firmadas responde a nuestro deseo de mostrar la mayor amplitud de ideas en beneficio de nuestros lectores.

Editorial

Prisioneros del aire de la ciudad

Los problemas relacionados con la defensa de los consumidores y del medio ambiente han calado y siguen calando hondamente en la conciencia de la sociedad. Raro es el día en que los medios de comunicación no nos dan cuenta de la protesta de alguna organización por abusos o desmanes de todo tipo.

Este interés creciente se queda sin embargo a menudo en el campo de lo noticioso, sin haber conseguido, en nuestro país, integrar a amplios colectivos de ciudadanos en organizaciones representativas.

Algo parecido ocurre con las administraciones públicas que, a pesar de un importante y reciente esfuerzo, están faltas de recursos suficientes para acometer actuaciones que a largo plazo permitan asegurar una protección suficiente del medio ambiente y de los consumidores, con lo que su actuación en una sociedad que lucha continuamente por elevar la producción industrial y la actividad económica, se encuentra en medio de 2 necesidades sociales ahora mismo contrapuestas. Salir de esta encrucijada es posiblemente una de las tareas más importantes que tanto gobiernos como ciudadanos han de plantearse, para definir con claridad cuál es el estado de cosas que debemos dejar a las generaciones venideras.

A este debate han querido sumarse las Jornadas de Consumo y Medio Ambiente organizadas de forma conjunta entre la Delegación de

Sanidad y Consumo del Ayuntamiento de Getafe y la Dirección General de Comercio y Consumo de la Comunidad Autónoma de Madrid. La asistencia a ellas de importantes personalidades políticas y de especialistas en las materias en cuestión, es buena prueba del interés en definir los campos de actuación, en proponer medidas válidas que permitan a la vez el crecimiento económico y la preservación del medio ambiente y de los derechos de los consumidores en aras a conseguir un mayor nivel de calidad de vida que redunde en beneficio de todos, consumidores al fin y al cabo.

Se ha planteado además la importancia de la ciudad como recipiente continuo de agresiones medio-ambientales producidas y sufridas por las mismas demandas de sus habitantes, revocando contundentemente, como puso de manifiesto Juan Barranco, aquel dicho de la Edad Media que señalaba que «el aire de la ciudad nos hará libres». Por el contrario, nos encontramos con que somos prisioneros de nuestras mismas contradicciones. Salir de este bache se hace urgente y los remedios puestos por nuestros ayuntamientos, aún siendo importantes, tendrán que ser más y contar con el apoyo de los ciudadanos, a menudo indolentes y sin interés por actuaciones que, como éstas, necesariamente han de plantearse a largo plazo.

GRUPO SOCIALISTA

El respeto a las personas, animales y cosas

Desde hace algún tiempo, se oyen con más frecuencia afirmaciones del siguiente tipo: «es que no hay respeto a nada ni a nadie», «son unos gamberros, lo destrozan todo», «hay que tener mano dura», etc.

Cuando se hacen estas afirmaciones se está, generalmente hablando de niños y de jóvenes. Cuando se dice, hay que tener mano dura no se sabe quién debe tenerla, pero se tiende a pensar que son «otros» quien tiene que ser duro y sobre todo el Ayuntamiento, la policía, etc., etc.

Sin quitar nada de la responsabilidad que le incumbe al Ayuntamiento, a la Policía, al Gobierno, etc., etc., creo que hay un paso anterior que debemos tener que dar los padres y los educadores, la EDUCACION DE LOS NIÑOS Y DE LOS JOVENES PARA EL RESPETO Y CUIDADO DE LAS PERSONAS, DE LAS COSAS PUBLICAS (de todos), esta educación cuanto más honrada, sincera y temprana sea es más eficaz.

La mayoría de estas conductas antisociales son conductas aprendidas, un niño no estropea los jardines si se le enseña desde muy pequeño que no se deben estropear las plantas, si se le explica su utilidad y que son de todos y para todos, el niño no tira la bolsa de las patatas fritas, de las pipas o del bollo al suelo, si cuando lo hace, sus padres hacen que lo recoja y lo guarde hasta que encuentre la papelera. Los chavales de 10-11-12 años no asaltan un colegio para matar a los animales que tiene la mini-granja del centro o para incendiar las aulas prefabricadas, ni destrozan las pinturas, plastilinas, etc., si el colegio fuese el lugar en el cual están a gusto, si es una parte agradable de

su vida, que a veces no lo es porque los adultos hacemos imposible que lo sea.

No se trata aquí de echar la culpa a nadie y menos a ningún colectivo concreto, padres o profesores. Se trata de poner de manifiesto que en nuestra sociedad tenemos un problema y debemos abordarlo, sobre todo por parte de aquéllos que tenemos más responsabilidad.

Sería fácil echarnos mutuamente las culpas, «no hay bastantes papeleras, sitios para estar», etc., pueden decir padres y chicos. «no se enseña a ser limpios y respetuosos a los hijos, a los alumnos, podría decir la autoridad». Pero si unos y otros nos quedamos en eso, no resolveremos el problema.

La mayoría de las conductas, decía anteriormente, son aprendidas, tratemos pues, de enseñar de otra manera, de enseñar nosotros con el ejemplo, no tirando papeles, cáscaras de pipas, basura, etc. al suelo sino a su lugar y a las horas convenidas, respetémonos entre nosotros y a los niños, evitando insultos, amenazas y agresiones, no digamos nunca «esto lo estropeo porque quiero, que lo pague el Ayuntamiento que para eso pago impuestos», etc., etc., y pongan las autoridades todos los medios posibles, papeleras, contenedores, medidas disuasorias, lugares en los que se pueda estar a gusto y realice desde los centros escolares una auténtica educación democrática basada en el respeto mutuo en la participación y en la solidaridad.

Así empezaremos a cambiar lo que no nos gusta. ■

Carmen Ferrero
Portavoz Grupo
Concejales PSOE

GRUPO POPULAR

Puntualización

Este boletín de información (del PSOE), ha dedicado varias páginas de su anterior número a defender a un solo concejal socialista de lo que considera ataques del portavoz de este Grupo. Critican que se informe a los vecinos; les gustaría que el mensajero callara; buscan extrañas «coincidencias» entre la información sobre seguridad ciudadana y el desarrollo de la ZUR.

Afirman, sin recato que el informar sobre el incremento de las denuncias por inseguridad ciudadana, e incluso las numerosas realizaciones de grandes obras sin licencia municipal, puede dificultar la creación de empleo. Da la sensación de que sólo se pueden crear puestos de trabajo desde la infracción o la irregularidad y que la Ley no cuenta. Esta actitud podría ser comparada con la de un gobernante que pretendiera reducir el número de parados inscribiendo a los delincuentes en las oficinas del paro. Para ello lo importante es llegar a su objetivo político sin tener en cuenta las normas y códigos que la sociedad y las leyes marcan.

Desde este recuadro, vamos a ofrecer a los ciudadanos un decálogo sobre estas informaciones «coincidentes» que tanto preocupan al concejal interrogante:

1. La delincuencia, como recogen las denuncias presentadas en comisaría, han aumentado de forma considerable en los últimos años, y un 19 por 100 en lo que va del presente año.
2. Utilización presupuestaria de los fondos económicos municipales, o lo que es lo mismo, malversación de fondos impropia.
3. Falta de manera partidista del cobro en la publicidad del «Boletín Municipal», y negativa pública de los responsables de que existieran los ingresos reales.

GRUPO COMUNISTA

Aunque la mona se vista de seda...

Los presupuestos de Getafe para 1987 rebasan los 4.000 millones de pesetas, cantidad importante dependiendo de los objetivos que te marques sobre el papel que debe jugar un ayuntamiento. Para el PSOE (según se planteó en la presentación de los mismos) éste es un buen presupuesto, ya que su concepción no es otra que instalarse en la gestión de la miseria. Para el PCE, aunque consideramos como positivo algunos aspectos o criterios que se aplican en la confección del mismo, como son:

- Potenciación de los impuestos directos (que cada uno pague según tiene).
- Política de endeudamiento proyectada a inversiones.

- Capítulo de inversiones en un porcentaje importante sobre el presupuesto global.

A pesar de todo esto creemos que es un presupuesto posibilista, que no da respuesta a los verdaderos problemas de este pueblo, que lo único que pretende es vestir la mona de seda, arreglar unas calles, construir algunos equipamientos, para que se les vea bonitos, pero la zona, Getafe, sigue fea: 12.000 parados, pobreza, analfabetismo, subcultura, delincuencia, drogadicción, falta de viviendas asequibles, etc. Ante esta problemática se puede decir que no son competencias municipales y desde estas páginas digo que eso es mentira, que eso es así para los que como

el PSOE se plantean su responsabilidad municipal como un puesto de trabajo bien remunerado y como la institución más cercana a los ciudadanos, por consiguiente lo que de una forma más inmediata puede atender los problemas de los ciudadanos, o pelear junto con ellos para conquistarlos.

Siendo conscientes de que los equipamientos se tienen que hacer, que las calles se tienen que arreglar, etc. el Ayuntamiento tendrá que priorizar las necesidades más imperiosas de los vecinos y acompañar en el tiempo las cosas; no pasa nada por que se tarde algunos años más en arreglar las calles, «en vestir la mona», que parece ser lo más rentable

es

4. Doble costo en las obras del colector de la avenida de las Fuerzas Armadas, hundido antes de entrar en funcionamiento, y sin admitir el que se realizara una investigación por este hecho que ha costado al pueblo 30 millones de pesetas en lugar de los 15 millones de pesetas previstos.

5. Permisibilidad en la realización de obras sin licencia municipal (infracción urbanística), conociendo la realización de éstas al menos por parte del delegado de Hacienda y de la Policía Municipal.

6. Posibles especulaciones en el uso del terreno por cambios y recambios en la calificación del suelo.

7. Contratación irregular de trabajadores.

8. Adjudicación de obras «extrañamente rotativas», mediante la petición de tres o cuatro presupuestos, a las empresas, con bajas de un uno por ciento de media; mientras que cuando se realizan por concurso o subasta, las bajas superan el 10 por 100. Teniendo en cuenta que dos de las tres empresas a las que se piden presupuestos tienen los mismos propietarios.

9. Acuerdos de contracción de gastos sin consignación presupuestaria, infringiendo la Ley.

10. Realización de obras por importe superior a los 50 millones de pesetas sin que el proyecto de las mismas esté aprobado.

Estas informaciones son las que tachan de «extrañas coincidencias» los dirigentes socialistas. Desde su óptica hasta parece lógico que pretendan —como en las dictaduras— silenciar al mensajero en lugar de acabar con los problemas. ■

Sebastián Carro Sánchez
Portavoz del Grupo Popular

electoralmente para el PSOE. Lo importante es detraer una parte importante del capítulo de inversiones, para hacer una cirujía, para cambiarle la verdadera cara al pueblo, crear programas ambiciosos de cultura, deporte, sanidad, etc., invertir en facilitar y potenciar el cooperativismo, fundamentalmente el juvenil, etc., ceder terrenos suficientes al Ministerio para construcción de viviendas al alcance de los que menos tienen, etc. Estos son los verdaderos problemas del pueblo y el resultado de sus soluciones es el que determinará si un presupuesto es bueno o malo. ■

Adolfo Gilaberte
Portavoz Grupo
Concejales PCE

**REPLICA
DE CC. OO.**

Son indignantes las noticias que últimamente se vienen publicando sobre el descenso del Paro en Getafe (Boletín Municipal n.º 83, 15-9-86 y EL PAIS del 17-9-86), y lo son por que pueden hacer concebir falsas esperanzas a un colectivo muy amplio de familias que tienen en sus casas el problema del paro. Son además triunfalistas y demagógicas, por que se atribuyen tal descenso cuando se dice «El paro desciende gracias al ambiente generado por la Oficina de Promoción Industrial», creada por el Ayuntamiento, por tratar de dar una imagen falsa del problema, que dista mucho de la realidad y por supuesto de ir por el «buen camino» que se nos dice.

Por lo anterior es necesario puntualizar lo siguiente:

1.º **Polígono de San Marco.** 1.1. Que la inversión de más de 40.000 millones en la creación del nuevo polígono, no se corresponde con los puestos de trabajo a crear; al día de hoy no se han creado ninguno, sopeña que el Sr. Alcalde contabilice el de la Máquina que desmonta los terrenos.

1.2. Que no consta en ningún sitio el que las empresas instaladas o a instalar tengan el compromiso de dar empleo a parados de Getafe, y mucho nos tememos, sean empresas que cierran en otras zonas, especulando con instalaciones y trabajadores, y al calor de los beneficios que les ofrecen la ZUR y el nuevo Polígono, se acojan a éstos bajo nuevas denominaciones con las mismas o parecidas actividades.

2.º **Parados en Getafe.** 2.1. Los datos facilitados por el INEM, sobre el periodo ENERO-JUNIO de este año, y en los que se apoya nuestro «Excelentísimo Alcalde» para dar la noticia del descenso del paro en el Boletín Municipal y posteriormente recogidas por los medios de comunicación, no dicen en ninguno de sus puntos que el paro descienda en Getafe, y mucho menos de que lo haga en 1.397 desempleados, ni siquiera que éstos tengan en la actualidad un puesto de trabajo.

2.2. Que los datos por el contrario, indican claramente que en este periodo han aumentado las personas demandantes de empleo en 513.

2.3. Que donde dice el Sr. Castro que se produce el descenso, es principalmente donde aumenta la demanda de empleo, es decir, entre la juventud.

Ejemplos. A) Demandantes comprendidos entre los 19 o menos años y los 20-24, en el mes de enero 5.940.

Demandantes con las mismas edades existentes en el mes de junio 6.340.

B) De las 2.000 personas que mes a mes son dadas de baja por el INEM, más del 70% corresponde a jóvenes que no renuevan su demanda, por el astío que produce no recibir ofertas de trabajo en el tiempo que están inscritos y el tener que pasar cada tres meses por la Oficina de Empleo para sellar su demanda, pero siguen en sus casas, aparcados en Institutos y Formación Profesional, y por supuesto sin trabajo que es lo que desean.

C) Que independientemente de las medidas adoptadas por el MINISTERIO DE TRABAJO, para disimular el paro, como es el sacar a los demandantes mayores de 55 años, jóvenes y mujeres que buscan su primer empleo, estudiantes, etc..., a los que califican de población demandantes de Empleo **no parados**. (Vaya contradicción), los demandantes al final de enero eran 11.919, frente a los 12.432 que existían al final del mes de junio, y de los que tan sólo reciben prestaciones 4.000. ■

**Ejecutiva Unión Local
de CC. OO.**

EN TORNO A LA DERECHA

Parece ser que la derecha española a partir del nuevo triunfo del PSOE en las pasadas elecciones generales; se muestra bastante desconcertada, desilusionada, lo que se traduce por parte de no pocos de sus integrantes en un rompimiento total de toda clase de acuerdos y alianzas. Sí, la derecha se disgrega y esto no es bueno. La democracia exige una oposición al partido que gobierne perfectamente organizada, y eso en estos momentos no es así, o sea, no hay un verdadero, un eficaz conductor de la derecha.

Si un partido político quiere triunfar precisa ante todo: seriedad, firmeza, fe en sus decisiones, y sobre todo unidad inquebrantable; y éstas son virtudes que nadie puede negarle a lo largo de más de cien años a PSOE. Así es como debe comportarse un partido político.

Esos señores que han dejado y siguen dejando al señor Fraga, parecen ignorar que con su proceder la

política ha terminado para ellos. Al pueblo español no se le equivoca tan fácilmente. Se acuerda un pacto, después éste no se convierte en el resultado satisfactorio que se esperaba, señores, paciencia a comenzar de nuevo, lo que no se puede hacer es marcharse con unos votos conseguidos con el apoyo del señor Fraga. Sí, es sensible que esto suceda y el Gobierno lo lamenta; pues una verdadera democracia precisa de una oposición leal en sus consejos, no obstructionista por sistema y sobre todo sin intrigas ineptas que a nada conducen como no sea a perpetuarse como oposición. Señores de la derecha con su comportamiento difícilmente pueden conseguir el relevo en el poder. ■ José Victoria del Pino

¿QUE PASA CON LA CALLE AGUILA?

A los vecinos del pueblo de Getafe - Alhóndiga no podemos ir por la vida de esta forma porque tenemos derecho por lo menos a estar tranquilos en nuestra casa, y no que tenemos que aguantar toda una serie de extravagancias y sólo porque en esta sociedad haya individuos que todo es de ellos como la calle, el bar, las casas ajenas, etc. Muchas veces presumimos de civilizados pero desgraciadamente lo dudo y es verdad hay momentos que no podemos presumir ni tan siquiera de personas del siglo XX. Por desgracia esto es crudo pero es así y no nos pasemos con la democracia porque la llamada democracia es precisamente el orden de la vida, orden cívico, etc. Ojalá pensáramos bien lo que es la democracia, la verdadera, respetaríamos más en todo los sentidos, pero de forma general.

Esta crítica denuncia va por la última bronca de la calle Aguila:

Aunque a veces nos falte cultura no vengamos con los conocidos 40 años que ya está bien y somos mayores y entendámonos con un respeto mutuo personal que estamos en el siglo XX por favor a ver si nos acostumbremos a bajar la voz no cuando sean las 2 ó 3 de la noche sino cuando lo piden otras personas o so pena que haya que llamar a la autoridad porque todavía existe dicho cuerpo, a veces con nuestra postura personalista somos más que nadie hoy, quitando la parte social de cada uno, por desgracia queramos o no queramos somos pobrecitos aunque cada uno con su cultura. Después de la bronca vino el robo aunque días después y aunque haya paro pero esto no justifica lo otro. ■

Andrés Martínez Lázaro

COMO QUIEN NO DICE NADA

PARA ABORTAR, LONDRES

La primera vez que lo oí, tenía veinte años y desconocía su origen. Creía que era una frase moderna, consecuencia de la extraña permisibilidad que ha manifestado siempre el pueblo inglés y ha hecho que pensadores, artistas y políticos, perseguidos en sus países de nacimiento, pudieran vivir y desarrollar su obra en Inglaterra. Me equivocaba, se equivoca quien crea que su procedencia es actual. «Para abortar, Londres» nació con el hundimiento de la vencida Armada Invencible y su vigencia ha permanecido hasta nuestros días por aquella catástrofe, por las recientes operaciones quirúrgicas y por otras modalidades de malogramientos y fracasos que se dan en Londres. «Para abortar, Londres»: el monarca español, don Felipe II, que había vivido en aquella ciudad como rey consorte y pensaba que «viajar por los reinos no es útil ni decente», decretó el proverbio. «Para abortar, Londres»: díjolo el rey y las damas de cintura crecida y mente impúdica abortaron a orillas del Támesis, porque junto al Tibet, el Sena o el Manzanares, ríos católicos, hubiera sido pecado. «Para abortar, Londres»:

está anunciado en los folletos de viaje, junto a una foto del Temple, otra del cambio de guardia y una recomendación de visita a los más lujosos almacenes. Hablando de almacenes: «Para abortar, Londrs»; se envía allí al afectado, a ser posible político en funciones, representante de una clase que acepte que musulmanes, budistas y protestantes son infieles cortados con un mismo paño infernal, que crea que el robo sólo es robo cuando se despoja de sus bienes a un rico perteneciente a su mismo credo y que reconozca que las demás sustracciones son debilidades inherentes al ser humano, es decir, pecadillos sin importancia, redimibles con cuatro golpes de cilicio, dados en víspera de fiesta en las posaderas de la criada, o en su defecto, en las de la querida. «Para abortar, Londres»: por esta causa, la propaganda turística más reciente aconseja: «Si usted quiere deshacerse de un conservador de la oposición, invítelo a nuestra ciudad y convénzalo de la debilidad que sienten en ella los objetos por los castos bolsillos». Definitivamente: «Para abortar, Londres». ■

José Alarnes

POLIGONO DE SAN MARCOS

CENTRO DE SERVICIOS

En el Polígono de «San Marcos» se está proyectando un centro de servicios, en el que una vez construido se pondrán a la venta por SEPES locales destinados a las actividades de comercio en general, hostelería y oficinas; todo ello unido a un Centro Cívico Social en el que se instalarán servicios comunitarios para las industrias de la zona como salón de actos, aulas para cursos y seminarios, exposición permanente de productos, etc.

Teniendo previsto su construcción de forma inmediata, el Ayuntamiento a través de la O.P.I. está recibiendo solicitudes, sin compromiso alguno, de todas aquellas personas interesadas en instalar allí su negocio.

Los locales que aún no se han reservado son los destinados a:

- Agencias bancarias.
- Agencias de viajes.
- Consulting.
- Gestorías.
- Asesorías.
- Estanco.
- Farmacia.
- Ferretería.
- Mutua de accidentes laborales.
- Servicios Sanitarios.
- Droguería.
- Panadería.
- Tienda de Comestibles.
- Papelería.
- Imprenta.
- Etc...

Las personas interesadas en la adquisición de estos locales deberán dirigirse, a la mayor brevedad posible, a la **Oficina de Promoción Industrial** situada en la C/. Cuestas Bajas, número 2, 1.º B, con objeto de realizar la reserva. ■

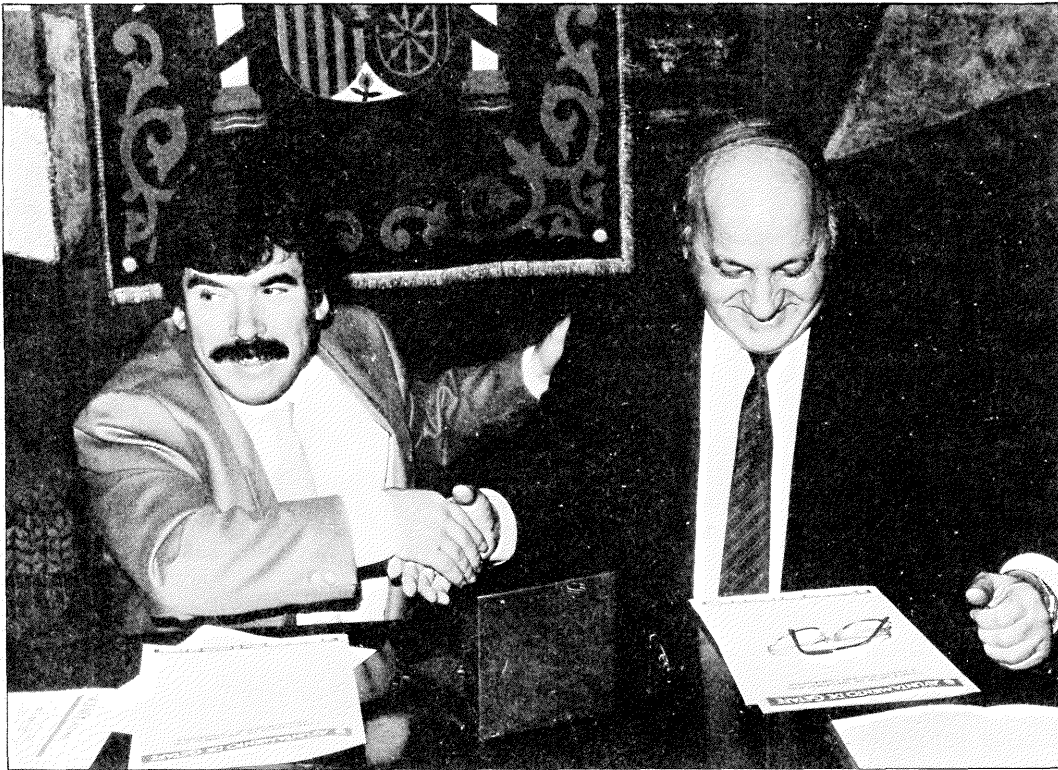

El Alcalde, Pedro Castro, y el Presidente de ENOSA, Antonio Rojo, se felicitan tras la firma del Convenio.

La Empresa Nacional de Optica y el Ayuntamiento crearán un Centro Experimental de Formación en altas tecnologías

Nuestra ciudad contará a medio plazo con un Centro Experimental de Formación en Altas Tecnologías, destinado a la formación de trabajadores para que puedan utilizar todos los avances que las nuevas tecnologías están introduciendo en la industria, evitando así que estas tecnologías supongan nuevas pérdidas de puestos de trabajo.

Para poner en marcha este nuevo proyecto, el Alcalde, Pedro Castro y Antonio Rojo, presidente de la Empresa Nacional de Optica han firmado un convenio, el día 7, que compromete a los dos organismos a realizar todas las gestiones necesarias para ponerlo en funcionamiento. Este centro será el primero de los de su clase que se cree en Madrid y uno de los pocos todavía en España, ya que sólo funcionan en Bilbao, Ferrol, Gijón, Vigo y Cádiz. La inversión necesaria superará los 500 millones de pesetas.

Este tipo de centros responden a una iniciativa llevada a cabo por ENOSA y el Instituto Nacional de Empleo con el fin de formar profesionales que puedan acceder a las nuevas demandas de empleo con

una capacitación adecuada para dar una respuesta a las exigencias de una industria moderna en una economía ágil.

Las características más importantes que definen a los CEFAT son su flexibilidad para adaptarse a las necesidades formativas de cada zona de aplicación y etapa tecnológica; la modulación, que le permite contemplar distintos niveles de formación, su actualidad y su eficacia para obtener una buena calificación de técnicos y operarios con programas integrados. El centro tendrá capacidad para 544 alumnos lo que permitirá que cada año pase por sus salas hasta 1.088 alumnos, ya que el tiempo máximo que se calcule permanencia por curso es de 6 meses. El personal destinado a actividades

docentes será de 30, a los que se añaden otros 23 destinados a actividades no docentes.

Las especialidades que se impartirán en este centro son robótica, autómatas programables, control de procesos industriales, microelectrónica, sistemas informáticos, fabricación y diseño por ordenador, oficina informatizada, electromedicina, fotónica y energías alternativas.

El grado de capacitación que se pretende conseguir en cada una de las especialidades, dependiendo de que el alumno realice el ciclo completo que lo lleva a la especialidad o comience por uno de los puntos intermedios de las citadas especialidades será de usuarios y técnicos de mantenimiento. ■

BREVES

EXPROPIACION DE LOS TERRENOS DE LA CIRCUNVALACION NORTE

El Ayuntamiento ha comenzado ya los trámites de expropiación de los terrenos de la Circunvalación Norte. Esta Circunvalación será una carretera que ocupará casi 39.000 metros cuadrados y que unirá la Carretera Nacional de Andalucía y la de Toledo por detrás de la zona de colegios de la Avda. de las Ciudades.

La carretera está prevista con dos calzadas en cada sentido, con sus correspondientes arceles y mediana, y evitará el paso por la Avda. de las Ciudades del tráfico con destino al Polígono de Los Angeles, además de permitir una conexión rápida entre las dos carreteras nacionales que rodean Getafe.

Las obras de la carretera empezarán entre finales de este año y principios de 1987. ■

HOGAR DEL JUBILADO Y BIBLIOTECA

La Caja de Ahorros ya tiene licencia de obras para construir una Biblioteca y Hogar del Jubilado en la Avda. de las Fuerzas Armadas.

Esta instalación contará con una completa biblioteca y salas destinadas al esparcimiento. ■

LA O.M.I.C. INFORMA:

EL FRAUDE EN LA ENVOLTURA DE LOS PRODUCTOS

El Departamento de Consumo ha venido realizando durante el mes de octubre y el de noviembre, a través del Servicio de Inspección, una campaña de control de papel de envolver productos cárnicos. Para ello se ha realizado una visita de inspección a 25 carnicerías seleccionadas de entre las 85 existentes en Getafe.

En la selección se ha procurado visitar carnicerías de todas las galerías de alimentación y carnicerías situadas en unidad comercial independiente.

El peso del papel no debe incluirse en el precio del producto. La normativa actual sólo reglamenta el papel envolvente de los productos cárnicos y, aunque va a modificarse para que se encuentre regulado en todos los sectores, por analogía se puede aplicar a todos los productos.

El papel de envolver según la resolución de la Dirección General de Comercio Alimentario de 7-7-75 (BOE 11-7-75) no puede ser superior a 1/2 Kg.:

- De 1/2 Kg. de peso Papel de 10 grs.
- De 1/4 a 1/2 Kg. Papel de 5,0 grs.
- Para 1/4 Kg..... Papel de 2,5 grs.

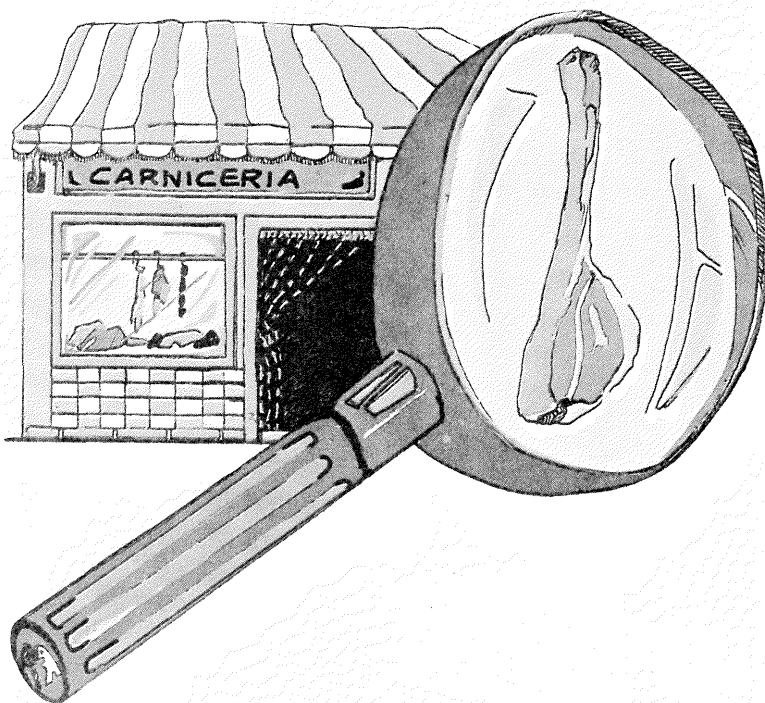

En la Campaña realizada sólo se han escogido muestras de papel de envolver de 1 Kg., con el siguiente resultado: de las 25 carnicerías visitadas, sólo cumplen la normativa vigente 5 carnicerías. En 3 de ellas el papel pesaba 15 grs. En 9 de ellas entre 20 y 25 grs. En las 8 restantes el papel pesaba 30 grs.

De esta campaña se deduce que el 80% de los establecimientos visitados cobran el papel de envolver al precio de la carne vendida, lo cual constituye un fraude al consumidor. ■

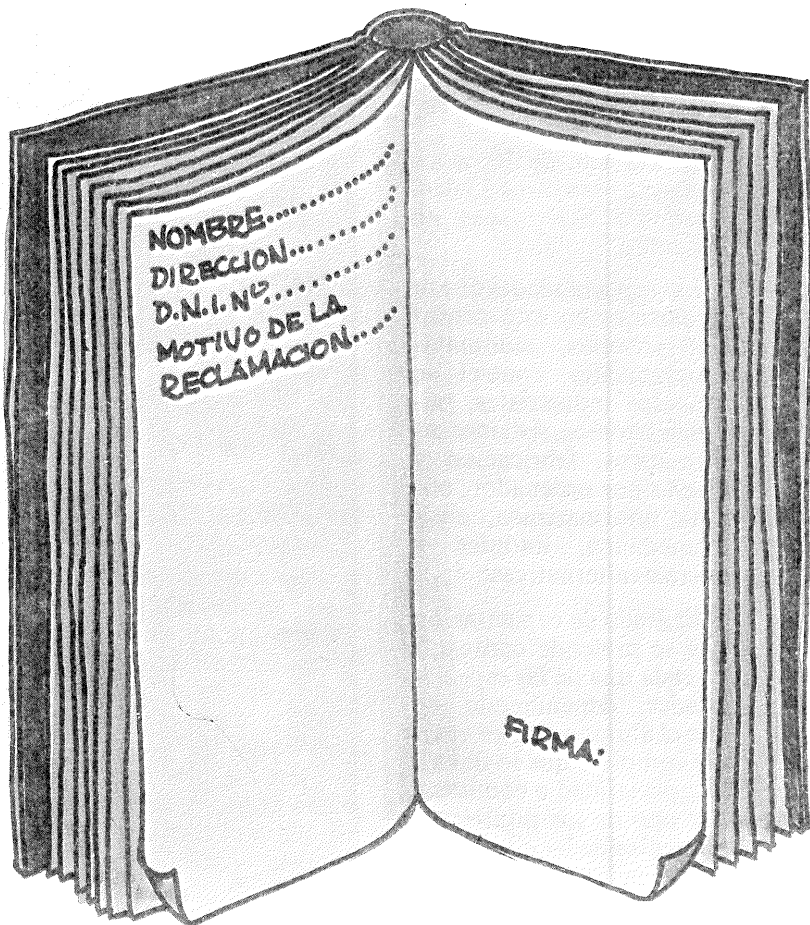

LIBRO DE QUEJAS Y RECLAMACIONES

Desde el 28 de octubre los vecinos de Getafe disponen de un Libro de Quejas y Reclamaciones en la Oficina de Información General del Ayuntamiento, para poder expresar y que quede constancia de sus demandas acerca de los servicios que el Ayuntamiento presta. La existencia de este Libro de Quejas y Reclamaciones estaba prevista en el artículo 8.º del Reglamento de Participación Ciudadana. Este mismo artículo establece que cada 3 meses se dará cuenta a la Comisión Municipal de Gobierno de las quejas presentadas por los ciudadanos. No obstante la Delegación de Información y Participación Ciudadana hará un seguimiento previo permanente, con el fin de subsanar lo antes posible las deficiencias encontradas por los ciudadanos en la prestación municipal de servicios. ■

QUE NO TE TOMEN EL PELO.

Vitrinio 30



No te dejes enredar.
Si no te tratan bien porque
eres joven.
Si te miran mal porque eres
como eres, porque vas como vas...
Haz valer tus derechos.
Utiliza los servicios de la
Comunidad de Madrid.
Asesoría jurídica, información
sobre empleo, servicio militar,
objeción de conciencia...
Sólo para jóvenes y totalmente
gratuito.
Si te toman el pelo, no te
cortes.
Llámanos.

VIVIMOS EN COMUNIDAD

COMUNIDAD DE
MADRID

"Tenemos Derechos" Tel. 446 00 56



De izquierda a derecha, Javier Saenz de Cosculluela, Ministro de Obras Públicas, Agapito Ramos, Consejero de Trabajo, Industria y Comercio de la Comunidad, y José Luis Rivas, Concejal del Ayuntamiento de Getafe.

JOSE LUIS RIVAS:

«Pretendemos que se fije la atención en los derechos de los usuarios de la ciudad»

Esta ha sido la primera vez que se ha planteado en España de forma conjunta, en unas jornadas dirigidas a técnicos y políticos, la unión del debate en torno al Consumo y al Medio Ambiente. Para José Luis Rivas, delegado de la Concejalía de Consumo y Medio Ambiente, que ha sido la que ha

organizado las Jornadas en colaboración con la Dirección General de Comercio y Consumo de la Comunidad de Madrid, lo que se pretendía era despertar el interés por la defensa de los usuarios y consumidores desde el punto de mira del medio urbano.

«Pretendemos —dice— que se despierte el interés por la defensa de los consumidores y usuarios, y cuando hablamos de la concienciación de consumidores y usuarios hablamos también de los usuarios de la ciudad. Cuando planteamos Consumo y Medio Ambiente juntos es para que tanto las asociaciones ecologistas, las asociaciones de consumidores y la administración vean que los problemas de contaminación atmosférica, ruidos, vertidos industriales, etc., son también problemas ecológicos y de medio ambiente que están sufriendo los vecinos (usuarios) de la ciudad.

En la mayoría de los casos fijamos nuestra atención en los grandes desastres ecológicos, cualitativamente importantes por sí solos, pero el mayor número de problemas medio ambientales están en la ciudad y los vecinos son los que la sufren. Se trata de que el derecho al medio ambiente no sea sólo un derecho genérico de todo el mundo, sino que también se fije la atención en las ciudades. Afortunadamente este planteamiento fue entendido por el Ministro de Obras Públicas y Urbanismo, y aceptó en su intervención que hay que tratarlo desde las administraciones».

—A juzgar por lo expuesto en las Jornadas, no parece fácil desarrollar una filosofía común que abarque ambos conceptos.

—«Desde luego ésta es la primera vez que se intenta en España unir los

problemas medio ambientales y los de consumo. Pero eso viene dado más que nada porque cuando en la administración pública se habla de consumo, sólo se entiende de consumo alimentario, cuando la realidad es que la mayoría de las reclamaciones de los usuarios se refieren a servicios, talleres, electrodomésticos, etc. Este sería el nexo de unión con la actividad industrial y económica, potenciada hacia los usuarios a través de la publicidad. Pero si los poderes generales del Estado potencian la industria y la actividad económica, también tienen que contemplar las limitaciones a esas industrias. Eso de hecho ya se está haciendo, como por ejemplo a través de la Ley de Aguas de 1985, que pone condicionantes a los vertidos industriales».

—*Hablando de industrias, cabe preguntarse sobre el nivel de degradación ambiental de Getafe, que es una ciudad industrial.*

—«Getafe no es ni más ni menos que cualquier otra ciudad industrial, en la que además se están tomando medidas preventivas. Por ejemplo Construcciones Aeronáuticas era una de las industrias que más contaminaba con sus vertidos industriales y hoy CASA tiene su propia depuradora y es un ejemplo a seguir por otras industrias. Getafe no es un medio idílico, pero tampoco es tan catastrófico como algunos pretenden ponerlo. En

el Ayuntamiento también hay una preocupación por el medio ambiente, y la política de ajardinamiento y plantaciones es buena prueba de ello. En este sentido, cabe tener en cuenta no sólo la ampliación de las superficies ajardinadas, sino una decisión que ha pasado desapercibida, como es que en la banda de zona verde que va en paralelo a la carretera de Toledo, que es un importante foco de contaminación atmosférica, se plantea la «pyracantha», que es una planta con un gran poder de absorción de la contaminación.

En el tema de los vertidos, se está actuando a través del Plan de Saneamiento, construyendo una enorme red de colectores conectados con una depuradora. Antes todos los vertidos urbanos terminaban en un campo, a cielo abierto, junto a la carretera de Andalucía. Otros ejemplos son el vertedero de Uralita y el vertedero municipal, que si la Comunidad Autónoma accede a nuestra petición, serán sellados y convertidos en zonas verdes. Con el mismo espíritu se ha abordado el tratamiento del matadero municipal, dotándolo de una depuradora y reconvirtiéndolo para que esté homologado con la normativa que sobre estas industrias hay en la CEE. Y por último, señalaré que se están imponiendo fuertes multas a los que vierten de forma incontrolada todos industriales».



En la foto de la izquierda, Pedro Castro, junto a Federico de Carvajal, presidente del Senado, a la derecha, junto al Alcalde de Madrid, Juan Barranco.

Las Jornadas de Consumo y Medio Ambiente abrieron un nuevo debate sobre la protección de estas dos áreas

Importantes personalidades de la política y de los colectivos de defensores de los consumidores y del medio ambiente venidos de toda España se han dado cita estos días en Getafe para ahondar en las posibilidades de armonización del desarrollo de la sociedad y la conservación de la naturaleza, estableciendo por primera vez en España un debate en torno al consumo y el medio ambiente, entendidos como dos conceptos que chocan o pueden chocar y que en consecuencia han de ser objeto de una política global, con el fin de evitar tensiones internas y propiciar una elevación armónica del nivel de vida de los ciudadanos.

De hecho, la Comunidad Económica Europea (CEE) estudia estos 2 temas desde una sección única, dado que una actividad consumista sin freno, y hoy todos somos consumidores por excelencia, repercute negativamente sobre el medio ambiente. Si bien la Constitución Española es una de las pocas en el mundo que en su artículo contempla el derecho de los consumidores a ser protegidos y al uso y disfrute de un medio ambiente no degradado que ha de ser preservado por los organismos públicos, y que además la legislación española está homologada en este sentido con la de la CEE, no es menos cierto que todavía las administraciones públicas no tienen mecanismos suficientes para evitar el acoso diario que sufrimos como consumidores de casi todo, incluida la naturaleza, amenazada por la fiebre depredadora de la sociedad moderna.

La necesidad de coordinar la actuación de los gobiernos en sus distintos niveles, de forma que no se produzcan medidas contradictorias, fue puesta de manifiesto por el Alcalde, Pedro Castro, el primer día: «Dado que la industrialización y por ende el desarrollo económico, tiene una parte notable de responsabilidad en la progresiva e irreversible degradación del entorno natural, corresponde entonces a una

orgánica política ambiental, la armonización de la actividad económica, pública y privada, con el objetivo de preservar los recursos naturales y mejorar la calidad de vida. Para que un país consiga el nivel de calidad de vida que sus ciudadanos demanda es imprescindible que sus gobiernos integran esos factores demandados entre los condicionantes de un esquema de desarrollo y le dé el grado de prioridad necesario dentro de la pirámide de valores sociopolíticos que constituyen un programa progresista con sentido de futuro.

La solución no puede ser otra que la coordinación en cada uno de los sectores, Consumo y Medio Ambiente, evitando tensiones internas, y de estos dos sectores entre sí, mediante su integración en una política global.

Quiero dejar patente mi preocupación por esta sociedad estacionaria de ahora en la que el Consumo no disminuye; por lo menos, el consumo de muchos bienes y servicios relacionados con el ocio o el bienestar doméstico. No disminuye a pesar de una renta estancada, porque se va tirando de los ahorros, de la renta futura. Es la próxima generación la que tendrá que apretarse de verdad el cinturón, porque nos estamos comiendo parte del capital que tendría que reservarse para producir en los próximos decenios».

Los medios de comunicación

En los últimos 15 años, se ha puesto de manifiesto un interés creciente de ciudadanos por hacer valer sus derechos como consecuencia y como usuarios del medio ambiente, si bien todavía está pendiente la reflexión sobre las posibles contradicciones y sobre el nexo común, que podría ser el de consumidores. En cualquier caso es innegable que los medios de comunicación han jugado y siguen jugando un papel importante, a pesar de los condicionantes que en muchos casos se presentan como consecuencia del conflicto de intereses que puede plantearse entre las presiones de la publicidad, que en el medio de subsistencia más importante de los medios de comunicación, y la de los propios grupos sociales o políticos en defensa del medio ambiente y de los consumidores. Esta fue la tesis sostenida, por ejemplo, por Benigno Varilla, director de la revista QUERCUS.

En cualquier caso, y a pesar de este posible y a veces cierto conflicto, no es menos cierto que los temas de ecología y consumo han ido ocupando un espacio creciente en los medios de comunicación de los últimos años. José Miguel Larraya Mendía, Jefe de la Sección de Sociedad de El País hizo especial referencia a este hecho, al igual que Rafael Romero, director del programa «Consumo» de TVE, que señaló la importancia que la información tiene en la defensa de los consumidores.

Las jornadas tuvieron su arranque con la intervención del Ministro de Obras Públicas, Javier Saenz Cosculluela, y del Consejero de Trabajo, Industria y Comercio de la Comunidad, Agapito Ramos. El Presidente del Senado, D. José Federico de Carvajal, fue el encargado de cerrarlas, con una exposición del desarrollo que sufrieron los artículos de la Constitución relativos al Consumo y al Medio Ambiente en la Comisión Constitucional que elaboró nuestra Carta Magna. ■

Los presupuestos para 1987 ascienden a 4.266 millones

Los presupuestos municipales para 1987, que ascienden a 4.266 millones de pesetas, han sido aprobados ya inicialmente por el Pleno del Ayuntamiento, con el apoyo de socialistas, la abstención de comunistas y el voto negativo del Grupo Popular.

Estos 4.266 millones de pesetas suponen un 19% más de dinero a gestionar que el año pasado. A grandes rasgos, cabe diferenciar en su composición los gastos de personal, que ascienden a 1.649 millones de pesetas (39% del presupuesto), las inversiones, que suponen 506 millones (35%) y 380 millones de carga financiera (12%); las transferencias a las fundaciones públicas suponen 280 millones, incrementándose éstas en un 11% sobre el año 1986.

Las áreas en las que el esfuerzo inversor será más patente e importante son las siguientes:

- Hacienda.....	30,4 millones de pesetas
- Limpieza, saneamiento y extinción de incendios	134 millones de pesetas
- Seguridad Ciudadana.....	30 millones de pesetas
- Transportes.....	18 millones de pesetas
- Enseñanza.....	36,5 millones de pesetas
- Urbanismo.....	480 millones de pesetas
- Cementerio.....	109,8 millones de pesetas
- Deportes.....	262,5 millones de pesetas
- Parques y Jardines.....	101 millones de pesetas
- Matadero.....	84,5 millones de pesetas
- O.P.I.....	25 millones de pesetas

Minusválidos

TERCERA CAMPAÑA DE INFORMACION, MENTALIZACION E INTEGRACION

Los próximos días 25, 26 y 27 tendrán lugar una serie de actos, organizados por la Asociación de Minusválidos Físicos y Sensoriales de Getafe, que forman parte de la tercera campaña que se desarrolla en nuestro municipio sobre información, mentalización e integración de este colectivo al ciudadano.

Los actos se celebrarán, a las 6 de la tarde, en los Centros Cívicos de La Alhóndiga (día 25), Margaritas (día 26) y Juan de la Cierva (día 27) y cuentan con la colaboración del Ayuntamiento INSERSO, Coordinadora Estatal y Provincial, Cruz Roja, Protección Civil, Grupos de los Centros Cívicos y Medios de Comunicación de Getafe.

AYUNTAMIENTO DE GETAFE

ANUNCIO: QUIOSCOS

El Ayuntamiento Pleno en sesión ordinaria celebrada el día 7 de octubre de 1986 adoptó el acuerdo de iniciar los trámites pertinentes para adjudicar los quioscos destinados a la venta de prensa sitos en la Avda. Juan de la Cierva, 47, C/. Cataluña, c/v a San Sebastián y C/. Faisán c/v a Reyes Católicos, que se hallan en la actualidad vacantes.

A los efectos determinados en el artículo 20 de la Ordenanza sobre instalación y funcionamiento de **quioscos** destinados a la venta de periódicos, revistas, venta de tabacos, caramelos y frutos secos, en el plazo de UN MES, contado desde la publicación de este anuncio en el Boletín Municipal, pueden presentar instancias en el Registro General de este Ayuntamiento aquellas personas que sean vecinas de la localidad, no excedan de la edad de jubilación o no tengan la jubilación anticipada, se encuentren en alguno de los casos de invalidez, minusvalía física o carencia de recursos y no padezcan enfermedad infecto-contagiosa.

Dichas instancias habrán de ir acompañadas de los siguientes documentos:

- Certificado acreditativo de carecer de bienes, expedido por la Delegación de Hacienda, y de no figurar inscrito como contribuyente en la licencia fiscal del impuesto industrial.
- Certificado negativo del Registro de la Propiedad.
- Calificación del INSERSO de la minusvalía de su hijo/os, caso de que lo sean.
- Carnet de paro y certificado de si percibe o no ingresos y cuantía de los mismos, en su caso.
- Certificado de la situación laboral de los hijos, y cónyuge.
- Certificado médico de no padecer enfermedad infecto-contagiosa.
- Fotocopia del Libro de Familia.
- Fotocopia del Documento Nacional de Identidad, y
- Calificación de la minusvalía.

Lo que se hace público para general conocimiento. ■

EL ALCALDE

I Festival de Flamenco Joven

Nuevos cultivadores madrileños de un viejo arte andaluz

El flamenco, el más popular y conocido de los ritmos hispanos, ha tenido estos días presencia en Getafe a través del I Festival de Flamenco Joven en la Comunidad de Madrid, que precisamente se clausura hoy en el Centro Municipal de Cultura. Este ha querido ser el primero de lo que se espera pueda ser una larga serie de festivales por los que pasen los artistas flamencos menores de 30 años que residen en Madrid.

Según explicaba el pintor y flamencólogo José Rubio, el comienzo del Festival, hace una semana, este festival sigue la ruta trazada por la Comunidad para dar a conocer el flamenco joven que se hace en Madrid. Desde hace algún

tiempo, diversos proyectos se han puesto en marcha con este fin, como son el Aula de Flamenco montada por la Dirección General de Juventud dentro del proyecto Rompeolas y los premios de canto y música flamenca instaurados por la misma comunidad. Este festival contó entre los flamencos que actuaron a lo largo de los dos últimos fines de semana, con la presencia de Pablo García, Antonio Benmargo y Antonio Puerto, primero, y tercer premio respectivamente del certamen de guitarra y de canto flamenco de la Comunidad.

Enrique Morente, figura indiscutible del flamenco de hoy, hizo las veces, como artista invitado, de introductor de este festival,

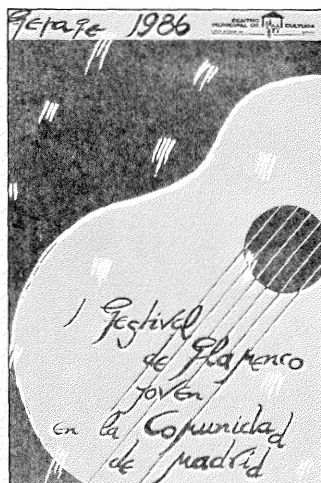

magníficamente dirigido por Balbino Gutiérrez, Morente destacó el interés creciente del público madrileño, que ha llenado casi a rebosar en alguna ocasión el Palacio de los Deportes con motivo de festivales flamencos, auspiciados por la Comunidad Autónoma o el Ayuntamiento de Madrid. En su opinión, el flamenco vive hoy un momento extraordinario en cuanto a calidad, equiparable sólo a muy pocas épocas pasadas. ■

II SALON NACIONAL DE FOTOGRAFIA DE GETAFE

Entre el 18 de noviembre y el 6 de diciembre tendrá lugar la II Exposición Nacional de Fotografía, en la Sala de Exposiciones «Pablo Serrano» del Centro Cívico del Sector III.

Esta II Exposición está organizada por la Agrupación Fotográfica de Getafe.



**AGRUPACION
FOTOGRAFICA
DE GETAFE**

CONSTRUCCIONES Y PROMOCIONES



PROYECTOS Y OBRAS



- Construcción industrial
- Restauración de edificios
- Estudio de instalaciones
- Gestión de licencias
- Estructuras metálicas y hormigón
- Instalaciones eléctricas
- Fontanería
- Aire acondicionado y calefacción
- Cerrajería
- Carpintería
- Pavimentos

Calle Madrid, 65, 1º
GETAFE.

Teléfonos 695 58 59
695 08 56



SANTOS VAZQUEZ

Para esta temporada, la Fundación Pública de Deportes pretende reforzar el Plan de Actuaciones deportivas que ya comenzó el año pasado. La innovación más significativa quizá sea, según el director de la Fundación Santos Vázquez, la consolidación definitiva de las estructuras de barrio, que están siendo autogestionadas por los vecinos de cada barrio. El nos cuenta el Plan de Actuaciones de la Fundación. ■

«Espero consolidar la infraestructura de instalaciones»

—¿Qué nos puede decir de este Plan?

—Nosotros vamos a tratar de consolidar el programa que teníamos el año pasado y, por supuesto, las actividades nuevas que podamos realizar vamos a intentar hacerlas. En principio hemos hecho una pequeña reestructuración a nivel técnico para coordinar un poco mejor las actividades y hemos creado el área de Deporte Municipal. Estamos potenciando un poco

más las escuelas, hemos hecho no modalidades nuevas pero sí un incremento del número de escuelas que ya existían y, en líneas generales, reforzar el proyecto que iniciamos en el ejercicio anterior para consolidarlo definitivamente este año.

—¿Qué nos puede decir de las innovaciones que conlleva este Plan?

—Al margen de que estemos abiertos

a cualquier otro tipo de innovación, la más significativa es la consolidación definitiva del Frontenis y la consolidación definitiva de las estructuras de barrio, puesto que ahora las están autogestionando los mismos barrios las instalaciones; y por tanto uno de los objetivos que teníamos el año pasado que era que los ciudadanos participaran más en la gestión del deporte hará que este año ellos decidan, incluso,

escuelas deportivas municipales

modalidades 1.986-87

gimnasia rítmica	volibol
judo karate	g. deportiva
baloncesto	escuadrillas
balonmano	atletismo
f. sala	

Información e inscripciones:
 a partir de las 22 de sept. ... en las oficinas de la Fundación Pública de Deportes
 plaza de la Estación s/n - 13100 - 13.40. Getafe

GOZA EL DEPORTE EN **GETAFE**

Ayuntamiento de Getafe Delegación de Deportes

El plan de actuaciones deportivas ya está

Desde el pasado mes de octubre está en marcha el Plan de Actuaciones de la Fundación Pública de Deportes para la temporada 86/87. Se considera un ambicioso proyecto y, en él tendrán cabida la mayor parte de los deportes y un elevado número de deportistas e instalaciones.

Este plan contará con programas de Educación Física Escolar, Escuelas Deportivas Municipales, Juegos Deportivos Municipales, Programa del Deporte para todos y Barrios, Programa del Club Deportivo Municipal, Programa de Comunicación, Estudios y Documentación, Programa de Gim-

nasia de Mantenimiento 2.^a y 3.^a Edad, Programa de Subvenciones Finalistas a Clubs y Entidades Deportivas, Programa de Mantenimiento de Instalaciones Públicas Deportivas, Programa de Actuación Administrativa, Programa de Cesión y Alquiler de Instalaciones y, por último, Programa de Relación e intercambios con otros Patronatos. Como puede observarse en esta extensa enumeración de actividades se puede afirmar que el abanico de posibilidades para realizar deporte, es bastante amplio.

Con este número de programas y realizaciones deportivas, la Funda-

«Una de las cosas más gratas que he vivido como experiencia desde que estoy en la Fundación es la enorme comprensión que han tenido las asociaciones de vecinos, de padres, etc. hacia nosotros»

utilización de instalaciones, horarios, forma de uso, etc...

—*¿Se ha podido apreciar la concienciación de los ciudadanos en el anterior Plan?*

—Yo una de las cosas más gratas que he vivido, como experiencia desde que estoy en la Fundación, es la enorme comprensión que han tenido las asociaciones de vecinos, de padres, etc... hacia nosotros. Es verdad que hay una cierta tensión, un cierto malestar porque no había mucha satisfacción de la situación anterior en estos dos últimos años en el Patronato. Afortunadamente creo que esa situación ha cambiado, hay predisposición a trabajar en conjunto porque en definitiva los ciudadanos se han mentalizado de que el deporte es una cosa de todos y que todos estamos en el mismo carro. Hay que agradecer a las coordinadoras de deportes de barrios y a las otras entidades sus ganas de trabajar en conjunto.

—*¿Qué espera de este plan de Actuaciones a todos los niveles?*

—Espero consolidar, sobre todo, la infraestructura de instalaciones y como segundo punto, también prioritario, el consolidar el nivel de participación de la gente. Quiero decir que los ciudadanos han de mentalizarse de que todos debemos poner algo de nuestra parte para sacar adelante todos los proyectos. ■

en marcha

ción Pública de Deportes pondrá en funcionamiento a todos sus técnicos y monitores y, por otro lado, intentará racionalizar al máximo las instalaciones de que dispone así como de los colegios públicos e instalaciones de barrios. Participarán desde los más jóvenes hasta los de mayor edad. Se intentará que todos los objetivos previstos lleguen a su fin. Ahora sería pronto para sacar conclusiones, pero es indudable que si se cumplen los pronósticos se podrá afirmar que se avanza en lo que al área de deportes se refiere. El tiempo dirá si dicho proyecto ha tenido la resonancia y éxito que se espera ■

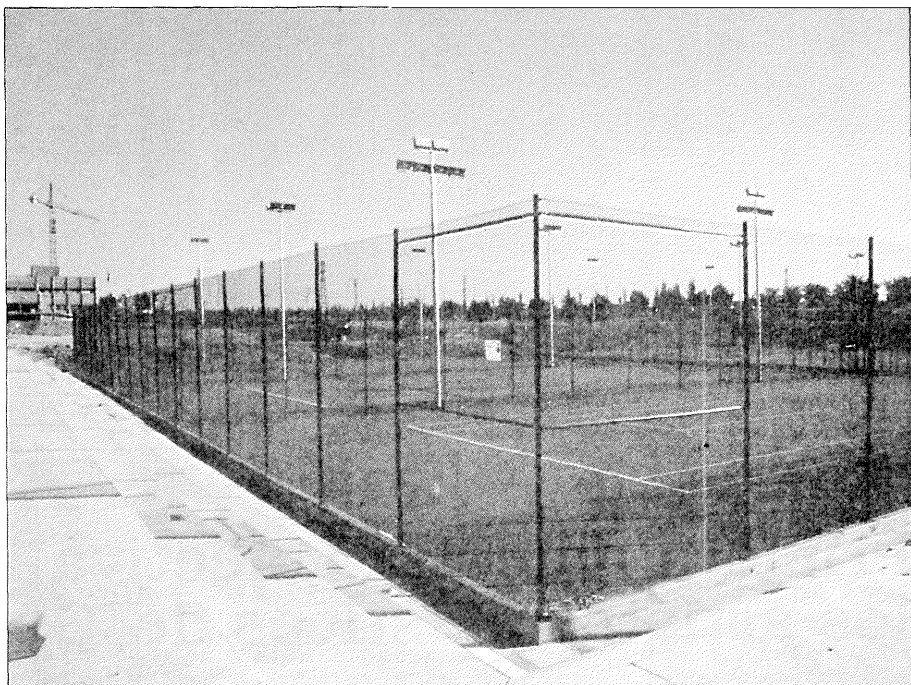

Más dinero para el deporte

Hemos de empezar diciendo que en los presupuestos del Ayuntamiento para el ejercicio siguiente el deporte contará con un aumento respecto al año anterior. Este año la cuantía será de el orden de 138.710.835 pesetas, lo que supone un incremento del 18% con respecto al año anterior y en cifras son 21.600.000 pesetas más que el ejercicio anterior, la subvención directa del Ayuntamiento a la Fundación Pública de Deportes son 104.510.834 pesetas con el consiguiente crecimiento del 19,6%.

Las distintas partidas globales han quedado desglosadas del siguiente modo: Personal y Seguridad Social se llevará la cantidad de 106.363.834 pesetas. Las Actividades corrientes deportivas contarán con 27.633.000 pesetas. Transferencias y subvenciones dispondrá de 4.512.000 pesetas. En este último apartado hay que señalar que las cifras son idénticas a las del ejercicio anterior y, por otro lado, con el tema de los sponsors serán más los equipos y entidades que podrán contar con las subvenciones.

Por otro lado, dentro del capítulo de Inversiones que se contempla en los presupuestos del Ayuntamiento y que vaya a afectar directamente a las instalaciones deportivas diremos que se va a contar con la cifra de 255 millones. Las instalaciones que se verán beneficiadas serán el Polideportivo Sector 3 con un total de 150 millones. Polideportivo Juan de la

Cierva 17 millones. Polideportivo San Isidro 7 millones. También en el Polideportivo Sector III se ampliará la zona deportiva, acondicionamiento del edificio central y la vivienda del conserje se llevarán un total de 41 millones. Polideportivo descubierto de Las Margaritas 3 millones. Polideportivo Giner de los Ríos 2 millones. Polideportivo Magallanes en la acometida de la 2.ª fase contará con 20 millones para construir la valla, cerrar el edificio y los vestuarios y construir e iluminar la pista polideportiva. Instalaciones Básicas en los barrios 9 millones. Cerramiento e iluminación de los colegios públicos 5 millones. Y, por último, adquisición de un vehículo de transporte 750.000 pesetas. En total lo destinado al deporte para el próximo ejercicio será la nada despreciable cifra de 393.390.835 millones. Esperemos que poco a poco se cuente con más dinero para la práctica deportiva. ■

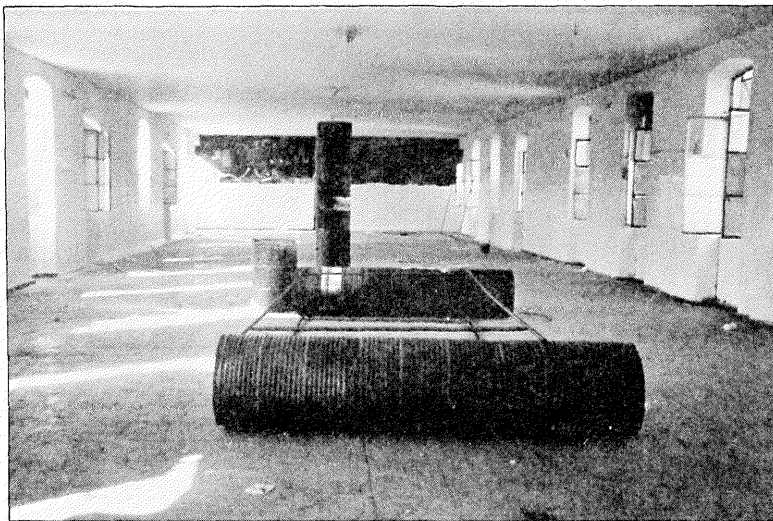

En el 13 de Artillería se han utilizado los materiales más inverosímiles para montar la infraestructura de la exposición, como es el caso de estos bidones, que una vez de pie sujetan la estructura de soporte de los cuadros. La foto fue tomada durante el montaje.

Primera muestra colectiva de los artistas plásticos de Getafe

Los artistas plásticos de Getafe parece que empiezan a encontrar puntos en común. Al menos eso puede deducirse a la vista de la organización del «Primer Encuentro de Artistas Plásticos de Getafe» que ha reunido por primera vez una cuarentena de artistas locales en torno a exposiciones, charlas, realización de obras colectivas, etc. que se desarrollarán entre el 18 y el 27 de este mes en el 13 de Artillería y en el Centro Municipal de Cultura.

Pintores como los del Colectivo Canaima, la Escuela de Pintura, Antonio Cheka, Juan Vergara, Bianchi, o Esther Neila; dibujantes, entre los que se encuentran Juan Manuel Romero García y Mari Fe Gil Vicente o escultores como Lorenzo Gómez, Beatriz y Antonio Haro, y una larga lista más de artistas, expondrán en el 13 de Artillería y en el Centro Municipal de Cultura, además de realizar encuentros destinados a intercambiar ideas y experiencias sobre

el arte en general y sus diversas manifestaciones.

La muestra se abrirá el día 18 de noviembre, con una cita a las 6 y media de la tarde en el Centro Municipal de Cultura y otra a las 7 y media en el 13 de Artillería, donde el Colectivo Canaima ha montado un vanguardista diseño del espacio destinado a la exposición y al resto de las actividades en una de las naves del antiguo cuartel. Entre los invitados figuran pintores y escritores como Angel Aragonés, de reconocida

presencia en Getafe, Pepe Duarte, Julián Vallejo, Melguizo y Pepe Castillejo, sin olvidar la música que tendrá como exponente al grupo «Derrame Cerebral».

Una larga maduración

La muestra nace pues como el primer empeño y proyecto colectivo de los artistas plásticos de Getafe para dar a conocer a todos sus convecinos los frutos de

su trabajo, insuficiente conocido en su intensidad y variedad por el público de Getafe, que lo más que ha podido apreciar hasta ahora han sido aspectos parciales de los creadores plásticos de Getafe.

El origen de la idea está en la dispersión y multitud de demandas presentadas por todos o casi todos los artistas al Ayuntamiento para que este apoyara de la difusión y divulgación de su quehacer. Ante esta situación, la Delegación de Cultura propuso a algunos de ellos, aquéllos con los que más contacto tenía, realizar una convocatoria pública a todos los pintores, escultores, dibujantes, etc. de Getafe, de la que dimos cuenta en esta revista con el fin de entre todos estudiar la posibilidad de realizar una muestra colectiva organizada por ellos mismos. Afortunadamente, dos meses después llega hasta el público este primer encuentro que puede ser un magnífico punto de partida para aunar esfuerzos y propiciar la comunicación entre este disperso colectivo, de tal forma que sea posible repetir en el futuro este tipo de actividades al igual que ha ocurrido con otros sectores profesionales de la ciudad. Desde estas páginas queremos animar a los aficionados de Getafe para que acudan a ver la que probablemente sea la muestra más completa del quehacer de estos artistas que viven entre nosotros. ■

Se constituyen los Consejos Sectoriales

Durante el mes de octubre se han constituido los Consejos Sectoriales de Bienestar Social, Deportes, Consumo y Medio Ambiente, Juventud e Infancia y Cultura. Con ello se desarrolla lo establecido en el título III del Reglamento de Participación Ciudadana y se instaura un medio más de intercomunicación entre el Ayuntamiento y los ciudadanos a través de sus asociaciones.

La diferencia entre Consejos Sectoriales y Juntas de Barrio, ya en funcionamiento desde hace año y medio, está en el marco de referencia. Las Juntas de Barrio tienen su ámbito de acción en el Barrio donde radiquen, procurando plantear alternativas a los problemas y deficiencias del mismo. Los Consejos tienen su ámbito de acción sobre todo el municipio y en cada uno de los sectores de actividad que componen las competencias municipales.

Estos Consejos Sectoriales tienen diversas funciones, las cuales les convierten en interlocutores básicos, al tiempo que las Juntas de Barrio, de las reivindicaciones, alternativas y sugerencias de los ciudadanos ante el Ayuntamiento. Su importancia es evidente porque en todas aquellas actividades que componen la vida cotidiana de una comunidad (el deporte, el consumo, el medio ambiente, la cultura, etc.) los ciudadanos deben ser los que expresen sus aspiraciones para así conseguir esa ciudad más habitable que todos deseamos.

Conviene aclarar que una vez constituidos los Consejos Sectoriales se pueden seguir incorporando todas aquellas asociaciones que así lo deseen. Para ello sólo hace falta que hagan llegar a la Concejalía de Información y Participación Ciudadana, por escrito, el nombramiento de su representante en el correspondiente Consejo Sectorial. ■

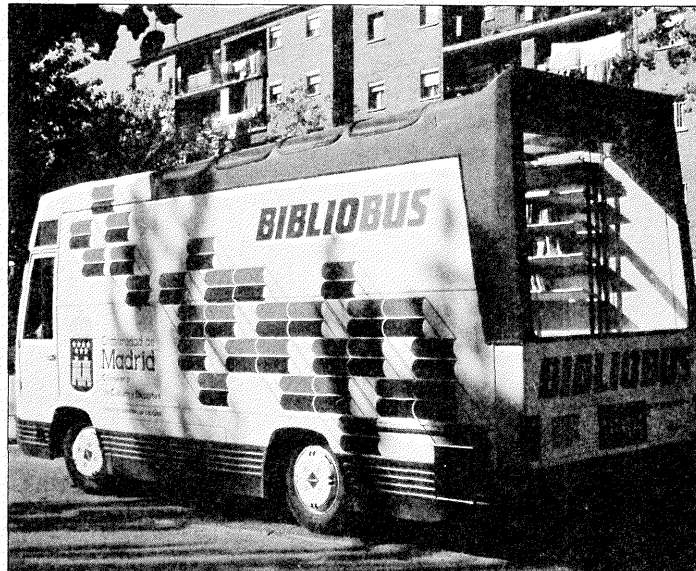

En recuerdo de la I Escuadra de Aviación. – Un numeroso grupo de viejos militares de la República, acompañados de familiares y amigos, asistieron emocionados al descubrimiento de un monolito conmemorativo de los 60 años de fundación de la Escuadra Aérea n.º 1, que tuvo durante algún tiempo su base en Getafe. Ante este monolito, el día del Pilar, el Coronel Torner, de 86 años, situado en la fotografía a la izquierda del Alcalde, depositó una corona de flores. El monolito está situado en los jardines que hay frente a la Base Aérea, cuyo jefe, el coronel Conejero, también asistió al acto, expresando así su cariño y respeto a los que llamó «mis aviadores más viejos». ■

Bibliobuses de la Comunidad. – La Comunidad Autónoma ha puesto en marcha un servicio de bibliobuses por los pueblos de la geografía madrileña. Estas bibliotecas ambulantes vienen a Getafe todos los **lunes** y en ellos se pueden obtener libros mediante el sistema de préstamos. Los lugares en donde se puede recibir este servicio de la Comunidad de Madrid son: en Margaritas, de 12,45 a 13,45 en la C/. Sánchez Morate; en Juan de la Cierva, de 15 a 16 horas, en la Plaza de las Provincias; en S. Isidro, de 16,15 a 17 h., en la Plaza de Lisboa. En la Alhóndiga, de 17,15 a 18 h. en la Plaza de Tirso de Molina y en El Bercial de 18,15 a 19,15 h. frente al colegio Seseña Benavente. ■

LOGOS

aula de informática

INFORMATICA PROFESIONAL BASIC-COBOL

ABIERTO EL PLAZO DE MATRICULA

(comienzo de grupos todos los meses)

Temario:

- Introducción a la Informática
- Lógica de programación
- Lenguaje de programación
- Lenguaje Basic-Cobol
- Tratamiento de datos
- Diagramas
- Ficheros/Archivos

PRACTICAS DIARIAS CON ORDENADOR AMSTRAD

CENTRO COLABORADOR DEL INSTITUTO NACIONAL DE EMPLEO (INEM). N.º 3.127

LOGOS - C/. MADRID, 67 - 2.º Izqda. Tel. 695 96 59

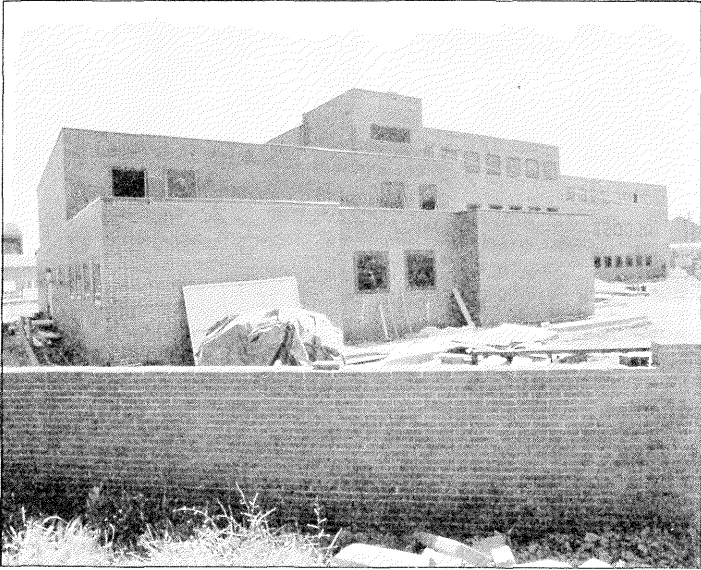

CROSS CALASANZ

El próximo día 8 de diciembre se celebrará la 3.^a Edición del Cross Calasanz. En él tomarán parte las categorías de Benjamines, Alevines, Infantiles, Cadetes, Veteranos y resto de las categorías. La salida tendrá lugar en la Plaza de la Constitución con llegada en el Colegio de los Escolapios. Para mayor información conviene dirigirse a la calle Leganés, 6 ó bien al teléfono 695 19 00 del 1 al 5 de diciembre de 17,30 a 20 horas. ■

En diciembre entrará en funcionamiento el Centro de Asistencia Primaria de El Greco

Hacia la mitad del próximo mes de diciembre entrará en funcionamiento el Centro de Salud de El Greco-San Isidro, según han manifestado a la Delegación de Sanidad y Consumo fuentes de la Dirección Provincial del Insalud.

Este nuevo Centro de Asistencia Primaria tiene dos plantas, además de la baja y contará con 10 consultas de medicina general, 6 de pediatría, 2 asistentes sociales, 2 consultas de toginecología, 2 consultas de Salud Mental un área médico quirúrgica, una sala de muestras y un equipo de urgencias.

El centro responde al mismo diseño asistencial que el de Margaritas, con horarios de jornada continua para los médicos, de forma que aumenta sensiblemente el tiempo dedicado a la atención de los enfermos. ■



Las Margaritas. – El pasado día 8 se inauguró por fin la Instalación Polideportiva de Las Margaritas. Dichas instalaciones cuentan con 2 pistas polideportivas, una de ellas con frontón, el cerramiento y la iluminación. El montante total ha costado alrededor de los 30 millones y desde el día de la inauguración, los vecinos de dicho barrio ya cuentan con instalación para la práctica deportiva. Esperemos que sean muchas más las pistas de este tipo que proliferen por todo Getafe. ■

KASA DE LA JUVENTUD

INFORMACION SOBRE LOS TALLERES DE ROMPEOLAS 1986

RADIO

Horario

Lunes: de 10,00 a 14,00 h.

Martes y miércoles: de 15,00 a 17,00 h.

Duración: 100 h.

Edades: de 16 a 25 años.

Comienzo: 3 de noviembre.

Clases Teóricas: en la Casa de la Juventud.

Clases Prácticas: Onda Madrid.

N.º total de plazas: 15.

VIDEO

Horario:

Lunes, miércoles y viernes: de 10,00 a 14,00 h.

Duración: 100 h.

Edades: de 16 a 25 años.

Comienzo: 17 de noviembre.

Clases: Casa de la Juventud.

N.º total de plazas: 20.

ORGANIZA: Consejería Educación y Juventud (C.A.M.).



EXPOSICION DE PARQUES Y JARDINES DE TODA ESPAÑA EN EL 13 DE ARTILLERIA

Desde el día 8, las instalaciones del antiguo 13 de Artillería sirven de sede a una magnífica exposición de imágenes de parques y jardines de todo el territorio nacional, desde el Retiro madrileño, al sevillano de María Luisa o el barcelonés Parque Güell, además de los de Getafe, que no son pocos.

La exposición tiene 150 fotografías de gran tamaño de parques y jardines de toda España, procedentes de la colección «Jardines de España», propiedad de la Asociación Española de Parques y Jardines Públicos. Además cuenta con maquetas, planos y fotografías de los parques que la Comunidad Autónoma de Madrid está construyendo por la geografía madrileña, como es el caso del nuestro de La Alhóndiga.

El Servicio Municipal de Parques y Jardines que ha sido el que ha organizado esta exposición, ha presentado también maquinaria utilizada en los trabajos de jardinería y forestal y un jardín natural sobre una superficie de unos 120 metros cuadrados.

Los curiosos y amantes de las plantas y las flores tienen todavía oportunidad de ver esta muestra hasta el sábado 22 de noviembre, en el 13 de Artillería.

DESCUBRA SU ENCANTO

- **DESCUBRA POR QUE EN STUDY CONFORT LA DECISION ES FACH.**
- **DESCUBRA SU PRECIO, SU CALIDAD Y SU SERVICIO QUE ES LEMA PERMANENTE**
- **DESCUBRA QUE SUS PROYECTOS PARA SU HOGAR SON GRATIS Y SIN COMPROMISO**

STUDY CONFORT

**DESCUBRA Y BUSQUE
LOS PRECIOS SORPRESA**

CTRA. ANDALUCIA, KM. 12,500

TEL. 695 95 64 - GETAFE (Frente al Motel Los Olivos)