

GETAFE



Boletín Informativo del Ayuntamiento

N.º 15 JUNIO 1986



**ENTRA EN
FUNCIONAMIENTO
EL CENTRO DE SALUD
DE MARGARITAS**

Su oferta del mes en

STUDY CONFORT

Comedor completo 49.800 ptas.



NOVAMESA S/A

STUDY CONFORT

2.000 M² DE IDEAS, COLOR, MUEBLES Y DECORACION

LA COMPRA DE SUS MUEBLES HASTA EN 36 MESES

STUDY CONFORT EN COLABORACION CON PELAYO, MUTUA DE SEGUROS,
LE REGALA EL SEGURO DE SU HOGAR POR UN AÑO POR UNA COMPRA
MINIMA DE 300.000 PTAS.

DISFRUTE DEL UNICO MINI-GOLF DE LA
CARRETERA DE ANDALUCIA EN

STUDY CONFORT

CTRA. DE ANDALUCIA, KM. 12,500 - TELEFS. 695 95 64- GETAFE
FRENTE AL MOTEL LOS OLIVOS

Sumario

	Págs.
Opinión	4-5
Otros tiempos	6
Elecciones. 22 de junio	7
La participación de los getafenses en las fiestas desbordó todas las previsiones	8-9
Comienza la descongestión de la asistencia sanitaria	10-11
Campaña de inspección de pastelerías y obradores	12
Control de los quioscos de helados	12
Prohibida la publicidad exterior de alcohol y tabaco	12
El Ayuntamiento comienza el proceso de recepción del Sector III	14
Entrevista con Jesús Neira, Concejal de Urbanismo	15
El Getafe, de nuevo en categoría nacional	16
Piscinas	17
Nueva frecuencia de trenes	17
Plazas campamentos	17
JOVENES: Julián Guerrero	18



GETAFE

**Boletín Informativo
del Ayuntamiento**

N.º 81 - 15 JUNIO 1986

**Editado por el Ayuntamiento
de Getafe**

**Concejalía de Información
y Participación Ciudadana**

Director:

Pedro Castro

Redactor Jefe:

Gregorio González

Confeción y Diseño:

Antonio Vargas

Fotografía:

José R. Valenzuela

Colaborador:

Nicolás Méndez

Redacción:

Plaza de la Constitución, 1

GETAFE (Madrid)

Tel. 695 03 04

Imprime:

Industrias Gráficas Caro, S. L.

C/ Isabelita Usera, 80

MADRID-26

Déposito Legal: M-3742-1975

Editorial

COMIENZA EL CAMBIO EN SANIDAD

Ha hecho falta una larga y a veces incomprensible espera para poder ver hecha realidad en Getafe la tantas veces prometida descentralización y desmasificación de la Seguridad Social, desde que en 1984 se definiera por el INSALUD, tras laboriosas negociaciones con el Ayuntamiento, el mapa sanitario de Getafe: un mapa que preveía un centro de salud para cada barrio y el Hospital Comarcal. Ese año ya se estableció el compromiso por el INSALUD de reservar fondos para construir los Centros de Salud de Margaritas y el Greco-San Isidro en 1985, año en que vimos como las máquinas empezaban a levantar y mover las tierras donde ahora se asientan estos ambulatorios. En este 1986 también se han comenzado las obras del correspondiente al Sector III, que entrará en funcionamiento, si nada lo impide, el año que viene.

La experiencia y los resultados obtenidos por este tipo de centros en otros lugares donde ya están funcionando hace pensar que seguramente la espera ha merecido la pena. En ellos los médicos pasan toda la jornada dedicados a los enfermos de la Seguridad Social inscritos en ese centro donde

trabajan, no donde sólo pasan consulta 2 horas al día. Eso les permite dedicar más tiempo a los pacientes, dar citaciones periódicas para poder seguir la evolución de cada caso, estudiar los historiales médicos de los pacientes y un largo etcétera que ellos y sus pacientes podrán apreciar mejor que nadie. Las diferencias las marcan también las cifras: 45.000 cartillas que ahora atiende casi exclusivamente el ambulatorio de la Avda. de los Angeles se repartirán entre 3 centros más, atendiendo a la residencia de los vecinos, lo que indudablemente descongestionará los centros y permitirá recibir una asistencia más digna y de más calidad.

Introducen además importantes novedades, que incluso pueden percibirse en el diseño de los edificios, pensados para que el que allí tenga que ir pueda sentirse cómodo y no agobiado por estrecheces y ambientes grisáceos y mortecinos. Los Centros de Salud desarrollarán también una labor preventiva, hasta ahora descuidada por el INSALUD, y educativa, para lo que dispondrán de salas y medios adecuados.

GETAFE no comparte necesariamente el criterio de sus colaboradores en los trabajos publicados en estas páginas. La opinión de esta revista se expresa únicamente en las editoriales. La pluralidad de criterios reflejada en las colaboraciones firmadas responde a nuestro deseo de mostrar la mayor amplitud de ideas en beneficio de nuestros lectores.

GRUPO SOCIALISTA

Hay que seguir avanzando

En octubre de 1982 el PSOE ofreció al pueblo español un programa en el que se planteaba como tarea prioritaria afrontar la solución de la grave situación social, política y económica heredada de un pasado dilatado que los españoles decidimos superar por las vías democráticas.

La derecha gobernante hasta entonces fue incapaz de abordar con firmeza los cambios necesarios. Por una parte, porque era la responsable de esa situación tras largos decenios de detentar el poder. Por otra parte, porque estaba sumida en una profunda crisis dividida por sus propios enfrentamientos internos de los que todavía no ha logrado librarse, y carente de la convicción necesaria para romper con las hipotecas del pasado.

El pueblo español así lo interpretó el 28 de octubre de 1982 y mayoritariamente dio su confianza al PSOE para abrir una nueva etapa que ha significado un cambio cualitativo, en todas las esferas de nuestra sociedad. Era necesario el cambio político, no sólo para afrontar problemas que hasta entonces se habían ignorado, sino porque la sociedad reclamaba también junto a una nueva forma de gobernar un sistema de libertades equiparable al del resto de los países de Europa.

Se trataba de combinar nuestros ideales de una sociedad libre y participativa, igualitaria y próspera con las tareas inmediatas de cambio que precisaba nuestra sociedad. En este contexto, los ejes fundamentales de nuestra oferta política se centraron en la consolidación de la democracia y en la lucha contra la crisis económica.

Durante la legislatura que acaba de terminar, desde el gobierno socialista hemos realizado un trabajo serio y provechoso para el país, consolidando el sistema de libertades y el funcionamiento constitucional. Se ha saneado la economía nacional y puesto freno a la inflación; hemos roto con el lastre del aislamiento crónico de España con nuestra incorporación a las Comunidades Europeas, y se han puesto en marcha importantes proyectos, como la reforma de la administración, las incompatibilidades, la LODE, etc.

A pesar de la dimensión histórica que están teniendo las realizaciones de nuestro programa, con el que fuimos capaces de ilusionar a una amplia mayoría del pueblo español, nuestro proyecto socialista no se agota en una legislatura, y es necesario continuar desarrollándolo y profundizándolo desde la perspectiva de la participación y la confianza de los ciudadanos para lograr culminar la importante labor de transformación emprendida, colocando a España en el lugar destacado que históricamente le corresponde en el concierto de las naciones desarrolladas.

Con la garantía de lo que ya es una realidad, pretendemos renovar la confianza de los españoles a través de las urnas el día 22, para iniciar una nueva etapa a partir de compromisos concretos que supongan:

- Mejorar nuestra calidad de vida, adoptando medidas preventivas que garanticen la calidad ambiental en la atmósfera, el agua, los residuos y en la conservación de la naturaleza.

- Seguir impulsando el desarrollo de industrias y actividades culturales, estimulando el crecimiento económico y la creación de empleo, defendiendo los derechos constitucionales de los ciudadanos, como trabajadores, como consumidores, etc.

- Lograr una participación activa en Europa, incorporándonos a los nuevos avances científico-técnicos de la humanidad, desarrollando una política claramente definida por la Paz.

- Completar las reformas existentes en materia de sanidad, educación, seguridad ciudadana, administración.

- Lograr la atención preferente de los colectivos más desprotegidos de la sociedad, potenciando la concertación social para lograr que sea el diálogo el lenguaje utilizado para la solución de los problemas.

Hay que seguir avanzando por buen camino, junto a los pueblos más desarrollados del mundo, haciendo nuestro país más próspero, más justo, más libre. ■

Grupo de Concejales Socialistas

GRUPO POPULAR

Desinformación

Se están produciendo últimamente una serie de informaciones contradictorias entre el Ayuntamiento, asociaciones de vecinos y de comunidad e incluso Junta de Compensación y juntas directivas de las cooperativas que están llevando la confusión a los verdaderos interesados en el problema que son los cooperativistas del Sector III. Se producen declaraciones en la Radio, amén de bandos y comunicados, que hacen pensar—no sólo a los cooperativistas sino a los vecinos de Getafe en general—si es que los vecinos de la nueva barriada «Ciudad Nuevo Getafe» no pagan impuestos, o si quieren el oro y el moro, y, por otro lado, los vecinos del Sector tienen la sensación de ser discriminados e incluso perseguidos por un Ayuntamiento que sólo llega a acuerdos y cede ante las presiones.

Desde mi condición de concejal y como portavoz del Grupo Popular, quiero interceder en esta polémica y clarificar una serie de condiciones e imposiciones que se han dado o se pueden seguir dando en el desarrollo urbanístico y social del Sector III. En primer lugar, las condiciones pactadas, firmadas y aprobadas por las juntas directivas de mantener la urbanización durante diez años no era defendible ni por quienes negociaron o impusieron tal condición, como ahora se ha visto, así pues, esta condición una vez superada no debe utilizarse como arma arrojadiza para frenar otros posibles acuerdos o acceder a justas peticiones.

Los cooperativistas y sus asociaciones—tanto de vecinos como de comuneros—nunca han pedido al Ayuntamiento—y de eso doy fe—que se recepcionara la urbanización sin que ésta estuviera en condiciones, tanto en lo que respecta a los viales generales como a las interiores de manzanas, tampoco hemos estado de acuerdo los partidos de la oposición en que se acometiera esta recepción indiscriminada como figura en las actas municipales; pero los cooperativistas no pueden ser discriminados en la percepción de todos los servicios municipales porque su urbanización no esté recepcionada porque la Ley les exima del pago de un 20 por 100 en la Contribución Territorial durante dos años, porque esa es una condición IMPUESTA por una Ley de rango superior, y hay otras muchas viviendas en estas condiciones. Y si esto es así, y lo podemos demostrar ¿por qué tienen que pagar una serie de servicios hasta mediados del

GRUPO COMUNISTA

No tires piedras a tu tejado

En cualquier tema de la vida cotidiana de los ciudadanos en general, todos procuran o procuramos hacer, practicar, etc. lo que más nos gusta y lo que sea mejor para nosotros. Pero curiosamente este fenómeno cambia radicalmente en algo tan importante como son unas elecciones y se elige algo que nos perjudica individual y colectivamente como es el gobierno del PSOE; es decir, ponemos en práctica lo de «sólo un ignorante tira piedra a su tejado».

¿Por qué digo esto? Sencillamente porque si alguien ha practicado, consentido y posibilitado en este

país una política antisocial y antiojbrera ha sido el gobierno socialista, que ha sido capaz de pasar de una promesa de sacarnos de la OTAN a convocar un referéndum para dejarnos dentro; que prometió crear 800.000 puestos de trabajo y lo que ha creado son 800.000 parados más, que ha reducido el poder adquisitivo de los sectores más marginados de la sociedad, situando a 8 millones de personas en la franja donde todos los países europeos consideran como personas «pobres», que España se haya convertido en el paraíso de las grandes mafias de la droga al ser in-

capaz de acometer con firmeza medidas penales contra la cabeza de la misma, marginalidad de la juventud, recorte de las libertades públicas, etc.

Y contrapuesto a esto, los empresarios, banqueros, etc. han conseguido los mayores beneficios de la historia. Pues bien según el PSOE todo esto es ir POR BUEN CAMINO o sea que lo que prometen es seguir ese camino que llaman bueno, seguir mandando a más ciudadanos al paro, introducirnos plenamente en la OTAN (hace pocos días han aprobado la fabricación de armas químicas, etc.). Pues bien ante todo estos todas las personas que se consideren

en el Sector III

año 1987? Aquí hay que decir que Getafe cuenta con numerosas urbanizaciones que no han sido recepcionadas, urbanizaciones realizadas en muchos casos antes del año 1979, pero que tras ocho años aún no han escriturado los viales a favor del Ayuntamiento, y sin embargo —y nos parece bien—, se les dan todo tipo de servicios municipales.

Pero en el último Pleno los vecinos pedían que se les proporcionara también los servicios municipales de limpieza, riesgo y baldeo, alumbrado, etc., de las urbanizaciones interiores, y a esta justa reivindicación, el Portavoz socialista decía y argumentaba que las citadas zonas tenían la calificación de zonas privadas de uso público, entrando en una serie de incitaciones a pedir responsabilidad a los diferentes equipos técnicos que habían intervenido en las distintas urbanizaciones, oponiéndose a que se tomara un acuerdo para dar servicio desde ya a estas zonas y manzanas interiores. Y en parte no le sobraba razón al citado delegado municipal, si esta actitud se hubiera tomado con todos los vecinos de Getafe; pero cuando el Ayuntamiento desde hace más de ocho años presta servicios en general e incluso recientemente hace obras de acondicionamiento y mejora —siempre con nuestros votos favorables—, de interbloques que, al igual que las manzanas del Sector III, tienen la calificación de zona privada de uso público, no se puede ahora decir a los cooperativistas que ellos no van a tener el mismo trato —que no es de favor, sino de justicia— que el resto del pueblo, máxime cuando en los interbloques el costo de las obras y su mantenimiento es a cuenta del Ayuntamiento, y nos parece bien.

Cuando se gobierna hay que hacerlo para todos los ciudadanos y no provocar discriminaciones, como ya ha ocurrido con el tema de las contribuciones especiales; por eso hay que decir que sin detrimento del resto de los servicios del casco antiguo, el Ayuntamiento de Getafe debe prestar desde ya, todos los servicios al Sector III, sin perjuicio de que se controlen las urbanizaciones y la recepción se realice de forma correcta, obligación que tiene como órgano tutelar y como Ayuntamiento de todos los getafenses. ■

Sebastián Carro Sánchez
Portavoz del Grupo Popular

de izquierda en este país, que son muchas, deben de dejar de tirar piedras a su tejado y apostar por la verdadera izquierda ya que HACE FALTA una fuerza de izquierdas en el Parlamento que cambie radicalmente del camino que nos llevan que sólo conduce a la Casa Blanca y a los EE. UU., a la puerta de banqueros y empresarios y que cada día nos aleja más de las nuestras. Por eso y como primer paso dejad de tirar piedras a nuestro tejado y segundo VOTAD A IZQUIERDA UNIDA para que impida que otros las tiren. ■

Adolfo Gilaberte
Portavoz Grupo
Concejales PCE

CORREOS PROTESTA

Nosotros como trabajadores de los servicios de Correos, no vamos a consentir ningún tipo de atropello por parte de nadie y es por lo que rogamos encarecidamente tenga a bien publicar esta carta.

En el número 156 de «ACCION GETAFENSE», de fecha 7 de mayo aparece una nota de redacción en la cual se falsea la verdad.

Los hechos se refieren a una devolución que se les hizo por parte de Correos. En aquellos días el Cartero titular que reparte en aquel barrio, se encontraba con permiso oficial, por lo cual es sustituido por un cartero suplente, que desconoce al vecindario, que no las calles, como quieren hacernos creer los Sres. de «ACCION GETAFENSE».

Dicha devolución carecía de los datos para ser entregada, ya que omitía el número de la vivienda. También afirman que comprobaron que la calle estaba rotulada con el nombre de «LAS PALMERAS» hecho que no es cierto, ya que el Ayuntamiento de Getafe puso las placas en el Sector III algunos días más tarde (...).

Por último, manifestar que no podemos tolerar por más tiempo que se nos siga negando una entrevista solicitada al Jefe Provincial de Correos (Sr. Entrena) a mediados del mes de abril, y que a un mes de la petición aún no ha dado señales de vida.

Hacemos saber a aquellos ciudadanos y usuarios de Getafe que la plantilla se ha aumentado hace más de tres meses por la sub-zona de Madrid y que hasta la fecha está sin cubrir, lo que ocasiona un colapso de la correspondencia de unas ocho o diez sacas de impresos sin abrir diariamente. Aclarar que la correspondencia de primera clase se repartirán en el día. ■

Marco Aurelio López del Moral
y 35 funcionarios más

DECLARACIONES DE NEIRA

He leído en ese Boletín de fecha 15 de mayo de 1986 unas declaraciones del Sr. Neira sobre los problemas de recepción del Sector III, la solución provisional a la falta de servicios y las dotaciones hechas hasta ahora y de verdad me ha hecho pensar mucho, sobre dónde van los impuestos que pagamos los habitantes del Sector III, cuál serán las deficiencias reales urbanísticas que no las explica, ya que habla en términos hipotéticos o por qué esa intención de querer enfrentarnos con el resto de nuestros vecinos de Getafe, cuando dice serían pagados con fondos públicos.

Sr. Neira nuestros recibos de gas, agua, luz, etc. vienen también cargados con su correspondiente canon municipal. Pagamos IRPF los que trabajamos, contribución, etc.

Si el dinero de la Junta de Compensación es dinero en su mayor parte nuestro ¿dónde van nuestros impuestos? ya que dice que los servicios municipales inicialmente los pagará la Junta de Compensación.

Sr. Neira nadie más interesados que nosotros vecinos del Sector III en que se digan cuáles son las deficiencias urbanísticas y que las repare las Empresas Constructoras pero creemos que el tiempo es más que suficiente para hacer ese estudio que según Vd. aún no dispone. Nuestro dinero es el que ha pagado a las Empresas Constructoras y nuestros impuestos también forman parte del dinero público y no queremos pagar dos veces lo mismo pero insisto ya han pasado más de 18 meses desde que vivimos aquí algunos.

Sr. Neira Vd. habla de los equipamientos que han construido en el Sector III que por cierto dice 6 colegios de EGB, realmente nosotros sólo vemos 4, 1 BUP que no sabemos cuándo entrará en funcionamiento, no vemos dónde están las zonas deportivas, etc.

Sr. Neira debe Vd. decir también para información de todos los ciudadanos que estos equipamientos se hacen en terrenos, que previamente habíamos cedido nosotros al Ayuntamiento y se construyen con fondos Estatales y no Municipales la mayoría de ellos.

Sr. Neira también alguna vez debería decir que el Ayuntamiento de Getafe ha recibido más de 2.000.000 m² de terreno que hemos pagado nosotros para necesidades del colectivo de Getafe y que en alguna medida eso también representa un ingreso en sus arcas, y la posibilidad de que Getafe disponga de un gran parque, hospital, complejos deportivos, etc. Por favor no estén siempre en contra nuestra. ■

Rafael del Cerro Díaz

UN ANTIGUO ALUMNO DE «LOS GRATUITOS»

Pía escuela decían, pero era un caserón aparte, derruido, imperio de la rata y del olvido, pequeño, frío y sucio si lo hubiera.

Eran «Los Escolapios», pero fuera. «Gratis» de nombre, de apellido «permanencias pagadas»: aburrido pretexto de ilustrarnos la mollera.

En roídos pupitres o en el suelo, con más miedo a los curas que a la guerra, aprendimos que: «...es Dios nuestro consuelo».

Y fue dogma de fe lo que es camelo: «... que los ricos disfrutan en la tierra lo mismo que los pobres en el cielo».

Matias Muñoz Borja

OTROS TIEMPOS

De nuevo la Virgen de los Angeles nos hipnotizó arrastrándonos hasta su Santuario del Cerro, donde velará un año más por sus hijos de Getafe. Con ella también se marcharon las fiestas, que con pesadumbre y desazón tuvimos que despedir.

Si miramos a la derecha y a la izquierda del tiempo, vemos que no todos los festejos pretéritos se conservan, aunque no por ello carecieron de una singular relevancia.

Una de las costumbres de mayor beldad, practicada a principios de siglo durante las fiestas de Getafe, era el «Adorno de las calles», concurso organizado por el Ayuntamiento y otras Sociedades. Los vecinos de las diversas calles del pueblo, se disputaban el sustentoso premio de mil pesetas, en la decoración y embellecimiento de sus respectivas calles.

De esta manera, lo que hoy venimos a llamar participación ciudadana, transformaba por ejemplo, la calle Madrid, en un túnel de hierbaluisa y mejorana, intercalada de banderas y

HISTORICAS FIESTAS LOCALES (II)

gallardetes, encantando sublimemente la calle más transitada de Getafe.

El resto de las calles también se engalanaban de una manera soberbia, elevando en sus entradas puertas granadinas erigidas íntegramente, de amapolas y margaritas, y colgando en su interior coquetos arcos ojivales formados con las mismas flores. También era frecuente encontrarse con calles convertidas en

preciosos patios andaluces. En todas ellas, la alegría predominaba sobre el resto de los sentimientos, ya que sus vecinos contrataban a las bandas de los pueblos colindantes y a falta de éstas, instalaban un organillo amenizando las fiestas con bailes populares.

Eran típicos los festejos organizados para «los peques», en la Dehesa Chica: ejercicios de gimnasia sueca, coros infantiles y partidos de «bádminton». Pero sin duda la principal atracción de aquellas festividades era el concurso de aviación, en el que en 1917, alcanzó su ganador el piloto Urizburu los 9.762 metros de altura, posiblemente record de su época.

Con estas y otras muchas particularidades, pasaban los días y las madrugadas de las fiestas los getafenses y los forasteros que venían a nuestro pueblo, entristeciéndose tal y como hoy nos sucede, cuando llegaba la hora de despedirlas hasta el año siguiente. ■

Pedro Pingarrón

AYUNTAMIENTO DE GETAFE CONTRIBUCION TERRITORIAL URBANA 1986

■ PERIODO VOLUNTARIO DE COBRO CORRESPONDIENTE AL EJERCICIO DE 1986:

Días hábiles comprendidos desde el 30 de mayo hasta el 31 de julio.

■ FORMA DE PAGO:

En cualquier oficina de Getafe de los Bancos y Cajas que a continuación se relacionan, presentando la documentación enviada al domicilio del contribuyente:

Banco Bilbao, Central, Comercial Español, Crédito Comercial, Credit y Commerce, Español de Crédito, Exterior de España, General, Hispano Americano, Intercontinental Español, Fomento, Comercio, Madrid, Natwest March, Occidental, Pastor, Popular, Santander, Vizcaya, Caja Postal, Caja de Ahorros y Monte de Piedad de Madrid.

■ RECARGO DE APREMIO:

Pasado el día 31 de julio, si no hubiese satisfecho la deuda tributaria, se expedirá, en consecuencia, el título que llevará aparejado ejecutiva, iniciándose el procedimiento de apremio con un recargo del 20% de la deuda.

■ OBSERVACIONES:

- Los contribuyentes que tengan previsto disfrutar sus vacaciones fuera de Getafe en el mes de julio, han de tener presente que el periodo voluntario acaba el 31 de ese mes y **no deben olvidar satisfacer su deuda tributaria antes de salir.**
- Si por cualquier causa (deterioro, extravío, etc.) **no tiene en su poder la documentación** necesaria en el momento de presentarse en la entidad bancaria para el pago, en los Servicios Fiscales de Hacienda del Ayuntamiento se le facilitará nuevamente.
- Los contribuyentes que tengan **domiciliado** el pago de este tributo en una entidad bancaria, no han de preocuparse de más gestiones pues se realizan directamente entre el Ayuntamiento y la entidad correspondiente.
- Puede ser de verdadero interés para Vd. en cuanto a simplificación, comodidad, evitar olvidos, etc., **domiciliar el pago** de sus obligaciones tributarias de años venideros en la Entidad bancaria de su preferencia. Si está interesado en utilizar esta modalidad de pago, no tiene más que cumplimentar el reverso de los ejemplares correspondientes al efectuar el pago.

Para cualquier aclaración o consulta, nos tiene a su disposición, de 9 a 13 horas, en los Servicios Fiscales de la Delegación de Hacienda del Ayuntamiento. ■

LA LIBERTAD, UN COMPROMISO DE TODOS

Cuando en 1978 los españoles ratificamos en las urnas la Constitución, dimos el primer paso en la construcción de un nuevo -para nosotros- modo de vida, en el que la libertad y el respeto para con los demás y nosotros mismos debían ser las pautas dominantes de nuestro quehacer cotidiano. La «niña», como muchos dimos en llamar cariñosamente a la Constitución, comenzaba su andadura, a veces obstaculizada por personas que no deseaban ver cómo los principios que ella encarna, los principios morales que deseamos sean el eje de nuestra vida social, se impusieran y arraigaran firmemente en la conciencia de nuestro país.

Sin embargo la «niña» ha seguido y sigue creciendo. Cada vez que los españoles hemos acudido a las urnas para expresar nuestra voluntad acerca de los asuntos en cada caso pendientes, hemos reforzado y definido aún más nuestro deseo de que sea la palabra, de que sea el voto el que expresa nuestras convicciones, nuestros deseos y nuestras preocupaciones. Este es el mejor método -estoy seguro- para conseguir una sociedad estable, pacífica y resistente a los acosos violentos de los elementos reaccionarios y regresivos que siguen deseando que sea la fuerza física la que domine los destinos de nuestro país, en vez de la fuerza de los deseos, la fuerza de las razones, de los argumentos.

Pero no es mi deseo tampoco recordar tiempos de miedo e incertidumbre. Seguro que todos tenemos claramente en nuestra memoria esos días en los que nuestra libertad pendió de un hilo frágil y quebradizo. Por el contrario deseo con todas mis fuerzas que se conviertan en un capítulo de nuestra historia que pronto nuestros hijos estudien en los libros de texto como algo que pasó, al igual que ocurre con otros eventos igual de luctuosos y penosos.

Es por eso por lo que hoy me dirijo a vosotros como protagonistas que sois de la historia de nuestros días. En contra de lo que a veces nos pueda parecer, hoy todos nosotros -el pueblo- somos los auténticos escritores de la historia de nuestro país, una historia que se escribe día a día y que, al igual que pasa con nuestra propia vida, también tiene días especiales. El primero de ellos que tenemos a la vista es el próximo 22 de junio.

Desde estas páginas os pido que reflexionéis y que independientemente de cuáles sean vuestras opciones acudáis a votar, a dar vuestro apoyo a los hombres y mujeres que creáis que más y mejor puedan dar de sí mismos para tomar las decisiones que marquen la historia que entre todos estamos escribiendo.

Gracias a una bella metáfora, los colegios donde nuestros hijos aprenden a ser hombres y mujeres se convierten de cuando en cuando en los sitios donde nosotros mismos podemos darles una lección colectiva de civismo, una lección de compromiso en libertad y para la libertad que día a día construimos para ellos, al igual que hemos hecho para que se puedan construir esos edificios y para que ellos reciban los conocimientos y saberes que, como la libertad, nos fueron negados. No olvidéis ese compromiso.

Pedro Castro
Alcalde de Getafe

LOS CANDIDATOS DE GETAFE AL CONGRESO

□ PSOE

Carmen Ferrero: Nació en Benavente (Zamora) hace 42 años, está casada y tiene dos hijos. Reside en Getafe desde 1967; su profesión es la de enseñante y ha estudiado en la Universidad Filosofía y Ciencias de la Educación. Milita en el PSOE desde 1978 y es concejal en el Ayuntamiento de Getafe por este partido desde 1979.

Hasta 1979 formó parte de la Ejecutiva Federal de FETAP - UGT y en ese año pasó a la Federación de FETE - UGT, en la que milita desde entonces. Pertenece al Grupo Federal de Educación del PSOE desde 1978 y desde 1980 es miembro de la Ejecutiva Regional de la Federación Socialista Madrileña, encargada del área de Educación. Ha sido coordinadora de la Comisión de Educación de la Federación Española de Municipios y Provincias desde 1983 hasta hace unos días, y ha participado en la Comisión Internacional de Educación Infantil y de Adultos del Consejo de Europa. Ocupa el puesto n.º 19 en la lista de candidatos del PSOE por Madrid al Congreso de los Diputados.

□ IZQUIERDA UNIDA

Adolfo Gilaberte: Nació en Maranchón (Guadalajara) hace 34 años, está casado y tiene 3 hijos. Reside en Getafe desde 1959; su profesión es la de fresador, con la categoría de oficial 1.ª

Milita en el PCE desde 1970 y es concejal por este partido, en el Ayuntamiento de Getafe, desde 1979. Fue responsable de CC. OO. en CASA desde 1977 hasta 1980. Entonces ya era miembro del Comité Local del PCE de Getafe. En 1981 fue nombrado portavoz del grupo de concejales del PCE en el Ayuntamiento de Getafe. Fue nombrado Secretario Político del Comité Local del PCE de Getafe en su VIII Conferencia (1982), miembro del Comité Regional de Madrid del PCE en la VIII Conferencia y en la IX (1985) fue elegido miembro del Secretariado del mismo Comité y responsable de Política Municipal. Ocupa el puesto número 12 en la lista de Izquierda Unida por Madrid al Congreso de los Diputados.

□ COALICION POPULAR

Sebastián Carro: Nació hace 46 años en Madrid, está casado y tiene tres hijos. Su profesión es la de Técnico en Artes Gráficas.

En 1974 fue designado concejal por el tercio familiar, puesto que ocupó hasta 1979. En ese año es elegido concejal por U.C.D. y ocupa la presidencia local y comarcal de ese partido. Fue también portavoz en el grupo de concejales de U.C.D. En 1983 es elegido de nuevo concejal por el P.D.P., dentro de la Coalición Popular, siendo designado portavoz de los concejales de esta coalición en el Ayuntamiento. Es presidente local y comarcal del P.D.P. y miembro de la Comisión Ejecutiva y del Consejo Político Provincial del P.D.P.

Ocupa el número 28 en la lista de candidatos de la Coalición Popular por Madrid al Congreso de los Diputados.

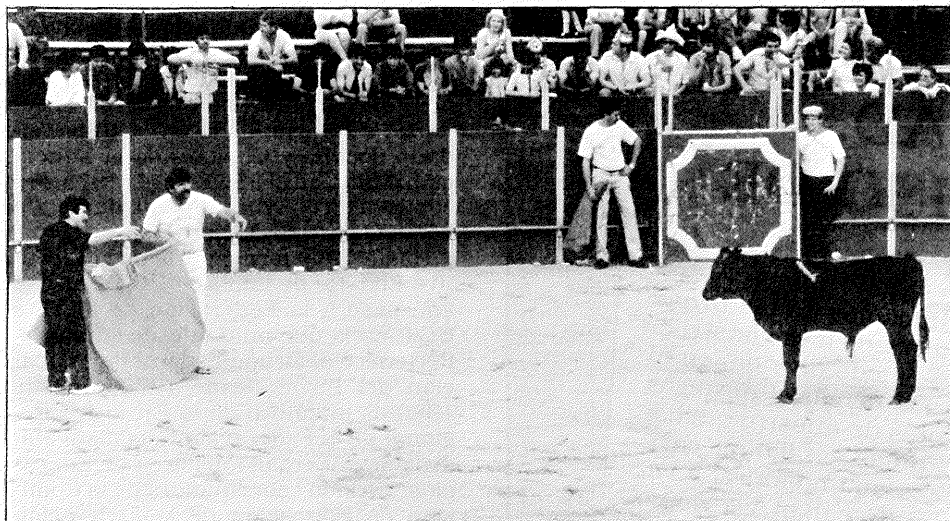

El Alcalde, Pedro Castro, y Javier González, de la Peña Taurina S. Isidro protagonizaron un divertido y emocionante «quite» en la becerrrada organizada por las peñas taurinas.



Juan Barranco, Pregonero Mayor de las fiestas de este año.

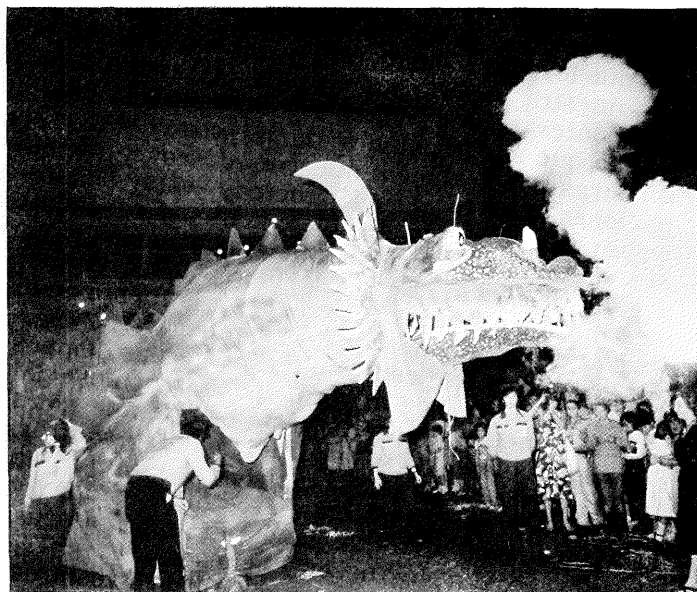

La carroza ganadora y el dragón que recibió el tercero presentado por el PCE.

Fiestas

La participación de los getafeños desbordó todas las previsiones

Todo el mundo parece coincidir en que estas últimas fiestas patronales han desbordado de sobra las previsiones. Durante 10 días, se sucedieron en las calles multitud de actividades, unas organizadas de antemano y otras surgidas espontáneamente, que centraron la atención de todos nosotros, y que produjeron una auténtica fiebre festiva que, como no podría ser de otra forma, suscitaron la euforia de unos y el susto de otros.

Afortunadamente, fueron menos los sustos. Los toros, como todos los años desde que comenzó a recuperarse la tradición de los encierros, fueron los causantes de los mayores sustos. Dieciocho heridos el primer día y 10 el segundo fueron el balance exacto. No hubo muertos, ni los ha habido ningún año, en contra de lo que un rumor empecinadamente difundido por el pueblo —no se sabe por quién ni a cuento de qué, como todo buen ru-

mor— hizo pensar a muchos. Eso sí, la crónica de sucesos de esos días vino a poner de manifiesto la existencia todavía de personas especialmente insolidarias: José Ramón Valenzuela, el fotógrafo que realiza las fotografías de esta revista, sufrió la actitud de una de ellas, que le impidió el paso a un garaje cuando José Ramón intentaba refugiarse en él de una de las vaquillas mientras realizaba un reportaje del encierro. La consecuencia fue una co-



Serrat durante sus actuaciones.

gida que le costó una intervención quirúrgica en el 1.º de Octubre y 21 puntos de sutura. La cosa, afortunadamente, no pasó de ahí, pero también pudo ser peor.

La suerte acompañó, desde luego. Pero también tuvo siempre de su lado el esfuerzo de los hombres y mujeres de Protección Civil, de la Policía Municipal y de la organización, que dispuso de ambulancias y de todos sus vehículos para evacuar rápidamente a los heridos y contusionados, en unos casos al Centro Médico de Urgencias y en otros al 1.º de Octubre. La organización de un encierro exige, por ley, la presencia de un médico, de una ambulancia (en este caso del Hospital Provincial) y de fuerzas de seguridad. Si no, no hay encierro.

Las aglomeraciones fueron una constante esos días, desde que Juan Barranco, Alcalde de Madrid, abriera oficialmente las fiestas con el pregón. Barranco hizo un repaso a la historia de Getafe, recordó a Tierno Galván y llamó a los getafeños a divertirse en las fiestas, barrio a barrio, mención que fue especialmente agradecida por los miles de vecinos que se concentraron ante las puertas del Ayuntamiento para oírle y ver como un funambulista atravesaba sobre un cable toda la plaza.

Serrat

Entre las actuaciones musicales destacó especialmente la de Serrat, por la excelente muestra de profesionalidad y capacidad de comunicación de la que hizo gala, ofreciendo un recital de más de horas durante el cual se metió a los 14.000 espectadores que lo vieron en el bolsillo, que insistentemente le pedían que siguiera cantando. O al menos a los que pudieron oírle, ya que los que estaban al final del patio de armas del 13 de Artillería no pudieron oírlo todo lo bien que hubiera sido deseable. Los técnicos de su equipo no debieron de creer que aquel espléndido marco se llenara de gente hasta los topes y no trajeron suficiente equipo de sonido, lo que impidió que las últimas filas no pudieran disfrutar con el concierto de Serrat.

El punto final lo puso, como cada año, el desfile de carrozas. A juicio del jurado, integrado por tres personas, de las cuales sólo una pertenecía al Ayuntamiento, la carroza presentada por la Casa de Andalucía, que organizó por primera vez una romería al Cerro de los Angeles, fue la merecedora del primer premio, siendo el segundo para la Casa de Extremadura y el tercero para el PCE. Sin embargo, esta decisión fue contestada por la Peña PCeros y por el PCE, que no recogió su premio. ■

Su paso por la feria de San Isidro ha sido digno

José Antonio Carretero

«El torero se hace día a día»

Un nuevo matador inició su andadura en las Ventas el pasado 22 de junio en corrida televisada de la feria de San Isidro ante toros de Baltasan Ibán (una de las ganaderías premiadas) y como padrino, «el Niño de la Capea», y como testigo, Ortega Cano (ambos triunfadores de la feria), su nombre JOSE ANTONIO CARRETERO.

Este joven torero, de 18 años de edad, nació en Madrid si bien se considera getafense debido a los 14 años que aquí lleva residiendo. Procede de la Escuela de Tauromaquia de Madrid y como novillero el año pasado cortó 120 orejas y 25 rabos incluida la salida por la puerta grande de las Ventas. El salto había que darle y qué mejor sitio que en Madrid «a todo el mundo le gusta ser torero de Madrid».

Antes del comienzo de la corrida la expectación es máxima por ver como se desenvolvía ante tanta responsabilidad en su primera actuación como torero. El por su parte se encontraba reposado y no dudaba en manifestar «Cuando toreo en las Ventas me crezco». Luego los nervios le pudieron, aunque realizó una actuación digna, espectacular en banderillas y con la muleta faenas de más a menos. Al final decía «no me siento completamente satisfecho, porque puedo dar de sí más».

Su segunda corrida era con una terna muy joven, con Juan Mora y Jose-lito. Carretero de nuevo iba con el objetivo de transmitir al público sus ganas de ser torero. Esta vez los toros no estuvieron a la altura y fue un desecho de ganaderías que no dieron facilidades. Carretero tuvo que vérselas hasta con cinco y poco pudo hacer «tuve mala suerte si bien me encontré mejor que el primer día». El balance de las dos tardes es de un aprobado esperanzador, su edad nos invita a ello. Además su filosofía es clara «el torero se hace día a día, paso a paso y corrida a corrida».

Entre festejo y festejo participó en un festival taurino durante las fiestas de Getafe donde cortó las dos orejas y el rabo gracias a la benevolencia de la presidencia.

Para él la concesión de trofeos «no tiene mayor trascendencia, esten bien o mal». De sus nervios esa tarde comentaba «hace dos días me enfrentaba a un toro y me encuentro con un novillo pequeño y difícil y estaba como un chaval revoltoso en una casa». Antes de comenzar le fue entregado por el Alcalde y el Concejal de Cultura un traje de luces y un capote en nombre del Ayuntamiento de la localidad. El público le recibió con especial cariño «la afición de Getafe está conmigo en todo momento y me quiere mucho».



Volviendo a la reciente feria de San Isidro su triunfador ha sido «El Niño de la Capea» y de las jóvenes promesas le ha sorprendido gratamente «Emilio Oliva». De las discusiones sobre cuál es la suerte que mejor domina Carretero en su opinión «mi fuerte es la muleta y las banderillas son un complemento». Las relaciones con su apoderado actual Antonio Rodenas como el anterior Angel Guzmán las considera muy buenas y los considera sobre todo «amigos».

El futuro es difícil y esperanzador. Piensa torear 30 corridas «y cuajar triunfos importantes para volver a las Ventas a cortar trofeos». Su próximas corridas son en Tudela, Mont de Marsan (Francia) y Ortez (Francia) y probablemente la Feria de Bilbao.

La vida continúa. Un sueño ya ha logrado vestirse de luces como matador. Ahora su objetivo es ser figura máxima del toreo. El tiempo lo dirá. Tesón, voluntad y ganas no le faltan. ■

Arturo de la Cruz

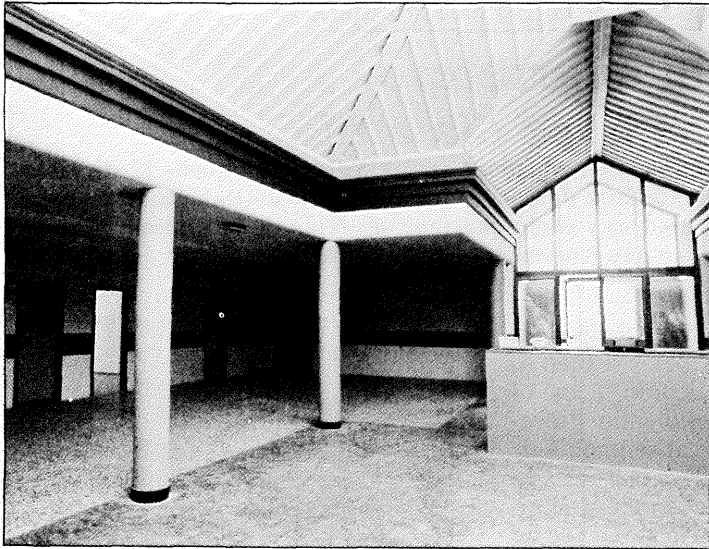

Centro Salud de Margaritas.

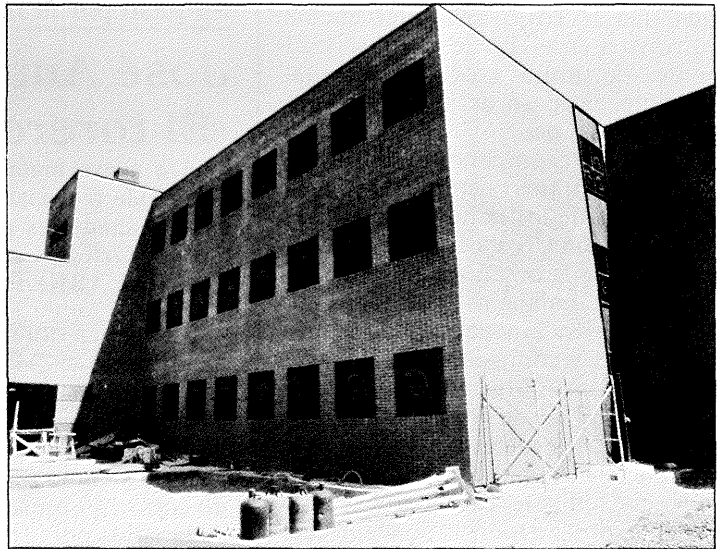

Centro Salud de El Greco.

Entra en funcionamiento el Centro de Asistencia Primaria de Margaritas

Comienza la descongestión de la asistencia sanitaria

La entrada en funcionamiento del nuevo centro de atención primaria del INSALUD en Las Margaritas, situado en la C/. Madrid, frente al 13 de Artillería, empieza a poner en práctica en el área sanitaria la pretensión del Gobierno Municipal de descentralizar la asistencia médica más demandada y de dotar a cada barrio de los servicios básicos, como es el caso de la sanidad. A la entrada en funcionamiento de este centro le seguirá el de El Greco-San Isidro, que esta semana estará terminado, aunque probablemente no pueda entrar en funcionamiento hasta dentro de 2 ó 3 meses.

El centro de Las Margaritas tendrá 2 equipos de atención primaria, compuesto cada uno de ellos por 3 doctores de medicina general, 1 pediatra y 1 ATS. Estos introducen una importante novedad: los equipos permanecen atendiendo a los enfermos durante una jornada laboral normal, con 2 turnos, que funcionarán entre las 8,30 horas y las 14, por la mañana, y entre las 15 y las 22 horas, lo que permitirá desmasificar los centros y prestar una mayor atención a los pacientes. En ellos, además de la atención médica clásica, pueden llevarse a cabo programas de Atención a la Salud y de Educación Sanitaria, dirigidos a toda la población. Inicialmente, sin embargo, al centro sólo irán un solo equipo y con funcionamiento similar al de los consultorios actuales.

Según José Luis Rivas, Concejal de Sanidad y Consumo, «lo que se consigue con la entrada en funcionamiento de estos centros son 2 cosas fundamentales: la primera, una mejor atención a los usuarios; y la segunda, que el ciudadano tendrá el médico, pediatra y ATS en su propio barrio, cosa

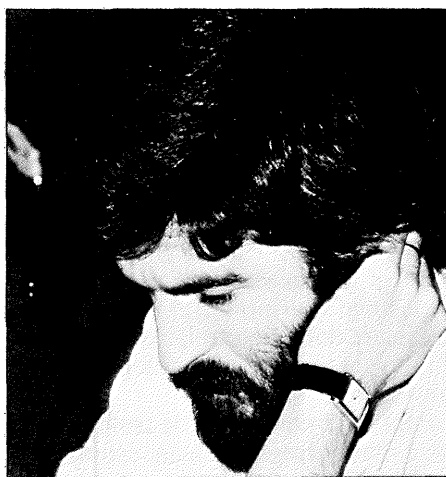

José L. Rivas, concejal de Sanidad.

que estamos pretendiendo con todos los servicios en todos los barrios. En sanidad esta política se inició con el Consultorio de El Bercial, se sigue ahora con Margaritas y se seguirá con El Greco, el Sector III y Perales del Río. La actual ubicación del consultorio de El Bercial, no obstante no es la definitiva, puesto que hay una parcela cedida al INSALUD para construir un centro de atención primaria. En

cuanto a la atención primaria, yo creo que para finales de 1987 puede estar terminado el mapa sanitario definido para Getafe».

El Centro de atención primaria ha costado unos 50 millones y El Greco 127. Este, más grande que el de Margaritas, tiene 2 plantas además de la baja y contará con 10 consultas de medicina general, 6 de pediatría, 2 asistentes sociales, 2 consultas de toxicoginecología, 2 consultas de Salud Mental, un área médico quirúrgico, una sala de toma de muestras y un equipo de urgencias. Su funcionamiento en cuanto a horarios y jornada laboral de los médicos será igual al del centro de atención primaria de Las Margaritas.

«La asistencia primaria —añade Rivas— se completa en Getafe con otros servicios por el Ayuntamiento y la Comunidad Autónoma de Madrid como son el Centro Municipal de Salud (con servicios de planificación familiar, salud escolar y materno - infantil) el Centro Médico Municipal de Urgencias (atención de accidentes, curas básicas, reconocimientos médi-

cos a los usuarios de los patronatos, prestación médico - farmacéutica y vacunación) y la Unidad de Salud Mental, que funciona con un convenio con la C.A.M., que es la base del futuro Hospital de Día».

El hospital

El hospital comarcal que se está construyendo en el Sector III, junto a las piscinas, ha sido la instalación más conflictiva y la que más problemas ha tenido, hasta el punto de que en un momento determinado existiera cierta incertidumbre sobre su futuro. El Concejal de Sanidad y Consumo señala a este respecto que «efectivamente el hospital tuvo sus problemas en cuanto a la constructora, que fue a la quiebra, lo que hizo que temporalmente se paralizaran las obras. Solucionado esto, surgió la polémica sobre si sería utilizado para trasladar el Hospital de la Cruz Roja y ampliarlo, lo que implicaba volver de nuevo al proyecto inicial de 5 plantas y hacer 2 unidades más de Cruz Roja, que serían quemados y diabetes. Esto será tremendamente positivo para nosotros, porque no solamente no pierde



Centro Salud de Margaritas.

el carácter de hospital comarcal, sino que además contaremos en la Zona Sur con un hospital central, cosa que no ocurre nada más que en capitales de provincia. Contaríamos con un mejor servicio, puesto que la Cruz Roja está menos masificada, con mejores especialistas y con una sección de maternidad, cosa que podríamos perder si no viene la Cruz Roja. El

Ayuntamiento está haciendo esfuerzos para que el traslado se efectúe lo antes posible.

Por otra parte, el hecho de que ese edificio en construcción, como parece claro que va a ser sede del Hospital Central de Cruz Roja, implicará por otra parte una mayor aportación económica del INSALUD».

MAPA SANITARIO DE GETAFE

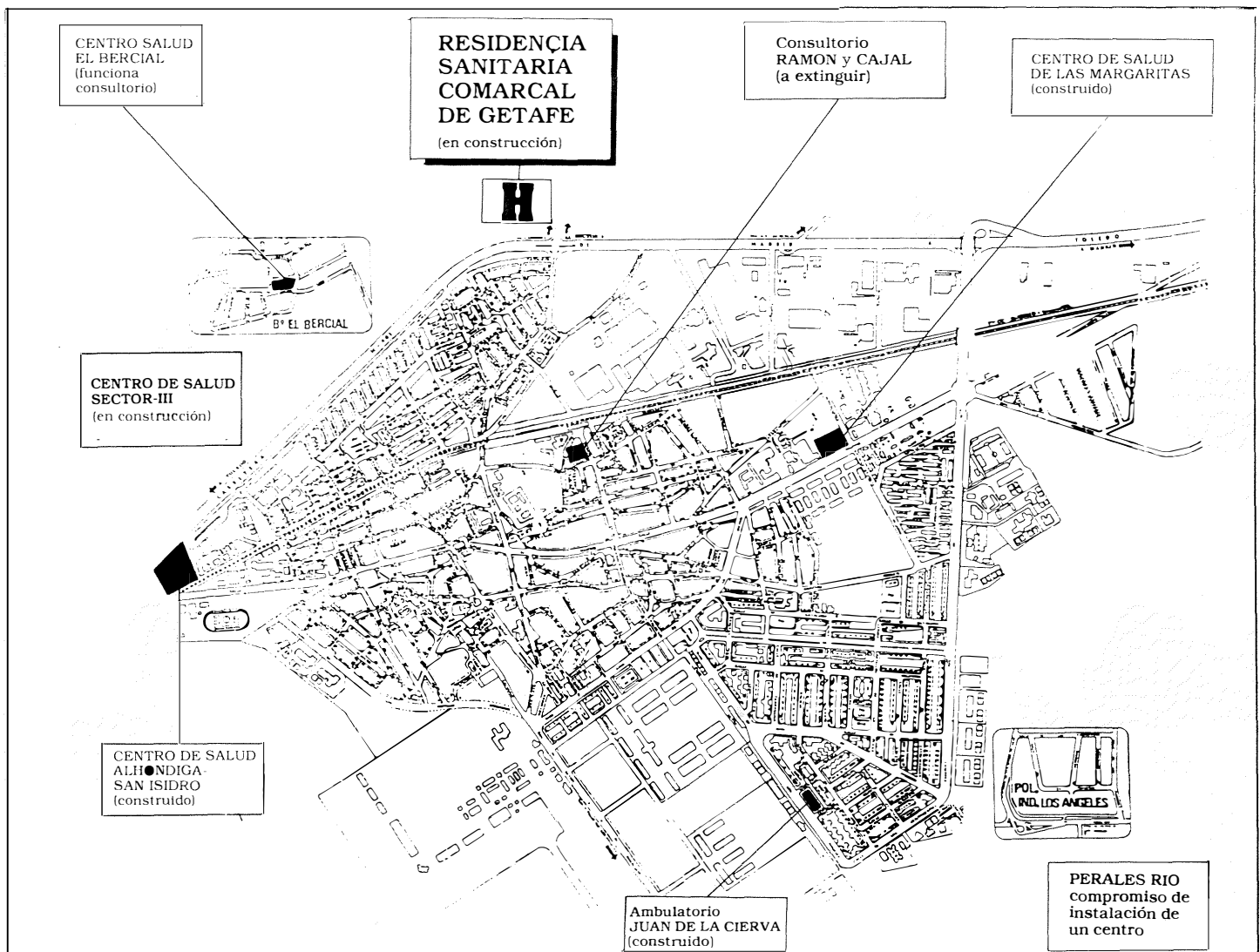

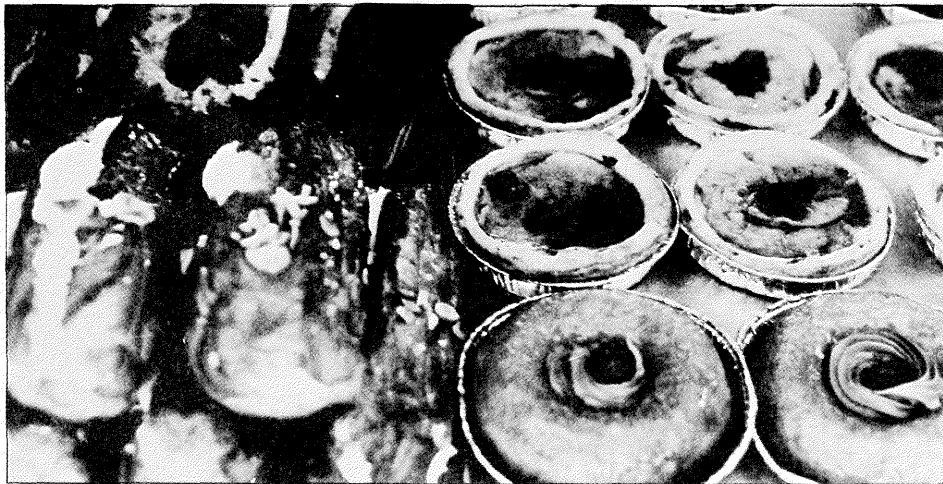

Campaña de inspección de pastelerías y obradores

El Laboratorio Municipal de Higiene de Getafe realizó el pasado mes de febrero una campaña de inspección de pastelerías y obradores de la localidad, informe que fue presentado y conocido por el Pleno del Ayuntamiento el pasado martes día 20 de mayo.

Esta campaña de inspección se ha llevado a cabo con el fin de proseguir con el acuerdo firmado entre el Ayuntamiento de Getafe y la Asociación de Empresarios de Pastelería de Madrid el 10 de julio de 1985. La campaña ha tenido dos fases: la primera dirigida a puntos de venta y obradores no asociados y la segunda dirigida a obradores asociados y sus respectivos puntos de venta. En ambos casos se ha llevado a cabo una inspección técnico-sanitaria de los locales y productos, se tomaron muestras de productos acabados y sobre ellas se realizaron análisis microbiológicos.

Entre las conclusiones más impor-

tantes del informe se destacan las siguientes:

a) **Las condiciones de locales, personal, productos, etc. en obradores y puntos de venta, sin ser todo lo satisfactorias que deberían de ser, no presentan graves deficiencias, salvo en casos aislados. En general se observan menos anomalías en los establecimientos asociados que en los no asociados.**

b) **No se han detectado patógenos como Salmonella, Shigella, St. Aureus u otras bacterias como E. Coli en ninguna muestra.**

c) **El proceso de manipulación va elevando la carga microbiana inicial de la materia prima hasta el producto final, no estando implicados siempre los mismos microorganismos, salvo en el caso de mohos y levaduras. Estos son indicadores de ese aumento progresivo a lo largo de la elaboración.** ■

CONTROL DE LOS QUIOSCOS DE HELADOS

El Laboratorio Municipal ha realizado una visita de comprobación de los requisitos higiénicos que han de reunir los quioscos de helados, prestando especial atención a la temperatura de los elementos frigoríficos, conservación de utensilios de servir (empleo de cítrico o tartárico en solución acuosa al 1.5%), protección adecuada de barquillos y galletas y posesión del carnet de manipulados de alimentos. Se ha inspeccionado la totalidad de establecimientos (30) y aunque se ha observado una mejora notable de sus condiciones técnico-sanitarias, algunos no disponían todavía de cítrico o tartárico (6), carnet de manipulados (2), o bien los barquillos o galletas no estaban convenientemente protegidos (8). A todos estos últimos se les ha dado un plazo a fin de que sean subsanadas estas deficiencias, que serán revisadas en breve por el Laboratorio Municipal. Posteriormente se efectuarán tomas de muestras al azar para análisis de los productos que se expenden. ■

PROHIBIDA LA PUBLICIDAD EXTERIOR DE ALCOHOL Y TABACO EN EL TERMINO MUNICIPAL DE GETAFE

El Ayuntamiento de Getafe ha prohibido la publicidad exterior de tabaco y alcohol en todo el término municipal. La prohibición se incluye dentro de la Ordenanza Reguladora de Publicidad Exterior en virtud de una sugerencia presentada por 2 miembros de la Comisión de Salud y Ecología de la Agrupación Socialista de Getafe a la citada Ordenanza.

Julían Suárez Varas y Eduardo Ponce Martínez, que así se llaman los dos miembros de la Comisión, pidieron que se incluyera en la Ordenanza un artículo que dijera «**Queda prohibido todo tipo de publicidad exterior sobre tabaco y alcohol en el término municipal de Getafe**», como así ha sido por acuerdo unánime del pleno extraordinario del 20 de mayo.

Julían Suárez y Eduardo Ponce argumentaron su petición en las recomendaciones del informe emitido el pasado mes de noviembre por la Comisión Especial de Investigación sobre Tráfico y Consumo de Drogas en España creada en el Senado. Dicho informe recomienda que «ha de regularse de manera mucho más precisa la publicidad de estos tóxicos (refiriéndose al tabaco y el alcohol). Especial urgencia merece la publicidad en la vía pública y en lugares donde está generalizado el acceso de menores». ■

LA OMIC INFORMA

RECIBOS DE LA CAMARA DE LA PROPIEDAD URBANA

Estos recibos que en estas fechas han aparecido en los buzones de los vecinos no responden a ningún tipo de impuesto municipal, sino que se trata de una cuota parafiscal que se abona a esta Cámara y ésta a cambio ofrece asesoramiento en temas de viviendas. Para poder hacer uso de esta Cámara los recibos deben de estar pagados. La Cámara de la Propiedad Urbana se encuentra en la Plaza de San Martín, n.º 4 de MADRID, y su teléfono es 232 10 02. Tienen horario de tarde. ■

 <p>CAMARA OFICIAL DE LA PROPIEDAD URBANA DE LA PROVINCIA DE MADRID</p> <p>EXALCION PARAFISCAL CUOTA URBANATORIA (DECRETO 477 60 DE 25 DE FEBRERO DE 1960 Y CONCORDANTES)</p>	REFERENCIA 90731050653	LOCALIDAD DE EXPEDICION GETAFE	AÑO 1.986	IMPORTE PTS. 260,--
	OBJETO TRIBUTARIO	BASE 50.033	CUOTA 05	FECHAS DE PAGO 15-04-86 16-06-86
EL PRESENTE RECIBO SOLAMENTE PODRA ABONARSE EN LOS BANCOS O CAJAS DE AHORRO QUE SE CITAN O EN LA PROPIA CAMARA DE LA PROPIEDAD		DOMICILIACION BANCARIA		
TITULAR CUENTA		BANCO - AGENCIA		
CONTRIBUYENTE		CTA. N.º POBLAC. - PROVINCIA		
PRESENTAR ESTE RECIBO PARA UTILIZAR LOS SERVICIOS DE LA CAMARA		ESTE DOCUMENTO NO SERA VALIDO SIN COPIACION MECANICA O FIRMA AUTORIZADA		

PAPEL AUTOCOPIATIVO NO DOBLAR NI RAYAR ENCIMA

Para celebrar el Volkswagen Polo 150.000 te ahorramos 150.000 ptas. o te invitamos a champagne.

Elige.

Hemos fabricado 150.000 Volkswagen Polo. Y los hemos vendido. En España y en toda Europa, Alemania incluida. Y eso hay que celebrarlo. A lo grande. Por eso Fiseat, en las

EJEMPLO DE FINANCIACION MODELO POLO 40 C.	
Precio de venta (*)	914.774 ptas.
Entrada inicial (10%)	91.774 "
Importe aplazado	823.000 "
Aplazamiento	4 años
Total aplazamiento tarifa general (*)	1.257.544 "
Total aplazamiento tarifa "F" de Fiseat (*)	1.099.528 "
Ahorro total	158.016 "
Toso anual de recargo	8,4%

(*) Precios con I.V.A. incluido.

Apdo. DGTPF 23/5/86

financiaciones a 4 años, lo celebra ofreciéndote sus Volkswagen Polo por 150.000 pesetas menos. ¿Qué mejor que descontar una peseta por unidad fabricada y vendida?

150.000 conductores satisfechos...
150.000 pesetas de descuento.

Pero si prefieres que te invitemos a champagne... Tú eliges.

Pregunta en tu Concesionario por los Volkswagen Polo de Fiseat.

FISEAT

Una empresa del grupo SEAT.



Véalo en:

SEAT

Salcer, S.A.

Ctra. de Toledo, Km. 13,700. Tel.: 681 09 56. Getáfe
Ramón y Cajal, 7. Tel.: 696 36 40. Getáfe
Madrid, 34. Tel.: 695 27 02. Getáfe

SECTOR III

El Ayuntamiento comienza el proceso de recepción

El Ayuntamiento ha comenzado ya a asumir plenamente la conservación de la urbanización general del Sector III, tras los acuerdos adoptados en el pleno extraordinario del 20 de mayo, en el que se modificó el Plan Parcial del Sector III a petición de la Junta de Compensación, en el punto en el que los cooperativistas se obligaban a la constitución de una entidad urbanística colaboradora, encargada del mantenimiento y conservación de la urbanización general del Sector III durante 10 años. La modificación supone que sea la Junta de Compensación la que se haga cargo de estas obligaciones con arreglo a un calendario que establece que en un plazo de 18 meses el Ayuntamiento habrá asumido toda la conservación y el mantenimiento de la urbanización general.

De hecho, el primer punto de la petición realizada por la Junta de Compensación, la recogida diaria de las basuras y la limpieza viaria, ya se está realizando. El calendario aprobado en pleno establece que durante este 1986 pasará a ser competencia del Ayuntamiento, previa la reparación por las constructoras de las deficiencias existentes, la red de riego, el mantenimiento del alumbrado público, la señalización horizontal y vertical, el firme de las calzadas (excepto la calle 2) y las redes de distribución de agua potable, energía eléctrica, teléfonos y gas.

A partir de enero de 1987 pasará al Ayuntamiento el pago del consumo del alumbrado público de la urbanización general, la conservación y pagos del consumo de la red semafórica y las aceras, pistas ciclistas y sendas peatonales, y en septiembre de 1987, pasará al Ayuntamiento la conservación y mantenimiento de las zonas ajardinadas, bancos, papeleras y demás mobiliario urbano.

Ha quedado fuera de calendario la conservación y mantenimiento de la Red General de Saneamiento, que pasará a ser competencia del Ayuntamiento una vez se hagan ensayos y pruebas de estanquidad que demues-

tren el perfecto funcionamiento de la red. Esta propuesta también la realizó la Junta de Compensación y sobre esta Red General existen serias sospechas de mal funcionamiento por parte del Ayuntamiento, dado que una prueba realizada sobre un 10% de la red señaló deficiencias importantes. En todo caso, la Junta de Compensación deberá instar a la constructora que lo hizo a su reparación.

Reivindicación vecinal

La recepción inmediata del Sector III, tanto de la urbanización general como de las interiores, ha sido reivindicada por la Asociación de Vecinos del barrio, que ha venido convocando manifestaciones y cortes de los accesos al barrio a lo largo del mes de mayo y de junio, convocatorias que han contado con la intervención de la Policía Nacional en varias ocasiones y que ha provocado enfrentamientos con vecinos del propio barrio y con clientes del Centro Comercial Getafe 3.

Las manifestaciones han venido sucediéndose, por grupos de entre 100 y 200 vecinos, a pesar de los acuerdos antes mencionados, centrando su re-

clamación en la recepción por parte del Ayuntamiento de la urbanización interior. El Concejal de Urbanismo Jesús Neira, ha dirigido una carta a los presidentes de las cooperativas ofreciéndoles el apoyo técnico del Ayuntamiento y reclamando información sobre el estado de estas urbanizaciones antes de que las direcciones facultativas firmen la recepción de las mismas.

Este pleno contó con la presencia de vecinos del Sector III y miembros de la Asociación de este barrio, que llenaron el salón de plenos, interrumpiendo la sesión en varias ocasiones cuando se discutía una moción urgente presentada por Adolfo Gilaberte.

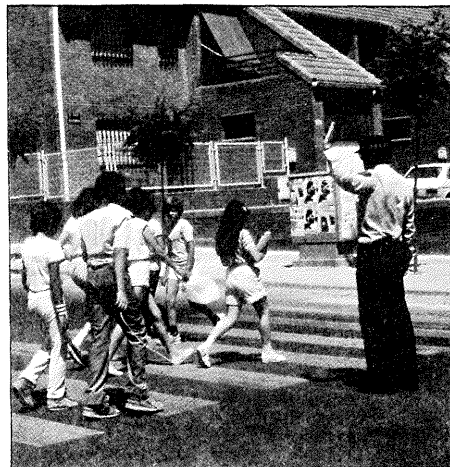

portavoz del Grupo de Concejales del PCE, que pedía que el Ayuntamiento corriera con los gastos de jardinería y mobiliario urbano a partir de enero de 1987; en vez de en septiembre como se establecía en los acuerdos plenarios del 20 de mayo. De acuerdo con la propuesta de la Junta de Compensación. En este pleno, Sebastián Carro, portavoz del Grupo Popular, apoyó las tesis de Gilaberte, recibiendo un fuerte aplauso por parte de los asistentes, muchos de los cuales portaban pegatinas de Izquierda Unida. Al final, en medio de una fuerte tensión, algunos de los asistentes comenzaron a entonar el «cara al Sol», siendo acallados inmediatamente por el resto. ■

LA VENTA DEL SEXTO CINTURON

La Junta de Compensación del Sector III, en Asamblea celebrada el 14 de mayo, acordó por unanimidad adjudicar provisionalmente el 6.º Cinturón del PGOU de Getafe a la Cooperativa Pablo Iglesias por un importe de 891.829.000 ptas., a pagar en 5 plazos anuales, el primero de los cuales será de 300 millones de pesetas y el resto de 147.957.250 ptas.

El 6.º Cinturón, de 378.000 metros cuadrados, fue cedido por el Ayuntamiento a los cooperativistas en 1985, quedando su gestión en manos de la Junta de Compensación. Esta, en sesiones celebradas el 28 de noviembre y el 11 de diciembre decidió vender el 6.º cinturón, confeccionando un pliego de condiciones para proceder a su enajenación y adjudicación a la propuesta que mayores garantías de viabilidad diera.

El precio de referencia señalado fue de 891.829.000 ptas., el mismo por el que se ha adjudicado provisionalmente a la Cooperativa Pablo Iglesias, única interesada en todo el terreno,

como establecía el pliego de condiciones. Otra oferta que se interesaba sólo por parte, presentada por Sur-Madrid, fue rechazada.

Para fijar el precio de este terreno, la Junta de Compensación primero descontó el terreno necesario para viales y los inutilizados para construir por estar lleno de escombros, terrenos que serán unidos al parque existente. Después aplicó al terreno restante un precio por metro cuadrado similar al aplicado por el Ayuntamiento en sus últimas enajenaciones por aquel entonces. A la cantidad resultante, 1.163.829.000 ptas, le restó 272 millones, valoración de la urbanización general, la retirada de escombros y la realización del PERI, que irán a cargo de la empresa que se quedase con el 6.º Cinturón. De esta operación se dedujo el precio de venta de 891.829.000 ptas. El dinero obtenido por esta venta será destinado al pago de expropiaciones pendientes y el resto será repartido entre los cooperativistas del Sector III. ■



JESUS NEIRA, CONCEJAL DE URBANISMO

«No vamos a hacer nada que libere a las constructoras de sus obligaciones»

Los últimos conflictos en el Sector III han supuesto la difusión de informaciones contradictorias y de rumores que han tenido su polo de referencia, en muchos casos, la Concejalía de Urbanismo, que dirige Jesús Neira. Los temas debatidos han sido la recepción de la urbanización y la venta del 6.º Cinturón por parte de la Junta de Compensación. Sobre estos temas fundamentalmente habla en esta entrevista Jesús Neira.

—El mes pasado y en parte también éste, el Sector III ha vivido un clima de tensión con manifestaciones, cortes de tráfico, intervenciones de la Policía Nacional, etc. ¿Cree Vd. que esta tensión responde al sentir generalizado del barrio?

—No, no creo que sea un sentir generalizado. La gran mayoría de los vecinos están tranquilos. El hecho de que algunos estén inquietos y manifiesten sus preocupaciones de esta forma, no implica que los problemas no tengan soluciones aceptables para todos.

—Estas soluciones de las que habla, ¿tendrán algún costo económico para los cooperativistas?

—No, no, en absoluto. Los nuevos acuerdos que ahora se han negociado entre el Ayuntamiento y la Junta de Compensación garantizan una buena conservación de la urbanización general sin que al cooperativista le cueste un duro. El presupuesto necesario, aproximadamente 50 millones, será financiado por la Junta, el Ayuntamiento y entidades comerciales del Sector III.

—Estos acuerdos a los que Vd. hace referencia, ¿suponen que la urbanización general está recepcionada ya?

—En el tiempo, sí. Se ha establecido un calendario que dura aproximadamente un año. Este proceso es necesario porque la Junta debe instar a las constructoras a reparar todos los desperfectos que los Servicios Técnicos Municipales detecten. Según se reparen, el Ayuntamiento irá asumiendo la urbanización.

—¿Las urbanizaciones interiores también?

—No, en principio es imposible. Difícilmente el Ayuntamiento puede asumir unas urbanizaciones internas que ni siquiera las Juntas Rectoras de cada cooperativa han recepcionado definitivamente. De todas formas no es el mismo problema: el Ayuntamiento no dispone de ningún tipo de información sobre el estado de estas urbanizaciones internas y tenemos constancia de que algunas de ellas tienen grandes deficiencias.

—Pero una vez solucionados esos problemas, ¿el Ayuntamiento se haría cargo?

—Hombre, no me corresponde a mí contestar a esta pregunta; es asunto que tiene que contestar el Ayuntamiento en su conjunto. Pero en cual-

quier caso se tienen que dar antes las siguientes premisas: 1.º, que las cooperativas recepcionen las obras (y las recepcionen bien); 2.º, que esta información pase a los Servicios Técnicos del Ayuntamiento y que éstos avalen esa recepción con la comprobación previa de las obras; y 3.º, que el conjunto de las cooperativas cedan urbanizaciones para que el Ayuntamiento pueda asumirlas. Una vez dadas estas condiciones el Ayuntamiento estará en disposición de tratar al Sector III como un barrio más de Getafe, en las mismas condiciones que el resto.

—Se supone entonces que al menos de momento no se van a mantener y conservar.

—No exactamente. Vamos a empezar a limpiar todas las calles una vez que la Junta de Compensación haga una limpieza general, que ya lo está haciendo como se acordó. Lo que no vamos a hacer es nada que suponga liberar a las empresas constructoras de sus obligaciones o que les pueda dar cualquier excusa para eludir las, como es, por ejemplo, arreglar cualquier bache. Los desperfectos o deficiencias los tienen que arreglar ellas.

—Existe también una cierta confusión acerca de quién ha vendido el 6.º Cinturón.

—El 6.º Cinturón fue devuelto a los cooperativistas con el fin de que pagaran las expropiaciones pendientes y compensar el nivel de cesiones hechas por los cooperativistas. El Ayuntamiento lo devolvió a través del organismo del que lo recibió, que es la Junta de Compensación y que es la responsable legal de su utilización. Por lo tanto es ella la única responsable de su gestión. Conviene recordar que la Junta de Compensación está formada por todas las cooperativas y que las votaciones se hacen en función de los metros cuadrados de los que se dispone.

—No obstante, el Ayuntamiento es el órgano tutelar de la Junta de Compensación.

—Mientras que el desarrollo del 6.º Cinturón se ciña a la Ley el Ayuntamiento no puede ni debe intervenir como órgano tutelar. Esa responsabilidad, repito, hay que exigírsela a las juntas rectoras que son las que deciden. La venta de esa parcela se ha hecho de forma absolutamente legal: 1.º, elaboración de los pliegos de condi-

ciones; 2.º, publicación del concurso en dos periódicos de tirada nacional (EL PAIS y DIARIO 16), dando 20 días de plazo para presentar ofertas y por última la adjudicación votada por todas las cooperativas presentes en la asamblea.

—¿Cree Vd. que el precio fue el indicado?

—En cualquier caso, son precios similares a los que el Ayuntamiento ha puesto a las últimas parcelas que ha vendido, y la repercusión calculada por vivienda es de entre 1.100.000 pesetas y 1.391.100 ptas., según el tamaño de la parcela, en el caso del 6.º Cinturón. Estos precios son similares a los del resto del Sector y a los de las parcelas vendidas por el Ayuntamiento.

—¿Pero por qué a la de Pablo Iglesias?

—Sencillamente por que fue la única que concursó a la totalidad del terreno.

—Se ha puesto en duda la limpieza del proceso de venta por el hecho de haber sido Vd. secretario de esta cooperativa.

—Efectivamente, en su día lo fui, pero dimité hace varios meses y hay documentación que lo demuestra a disposición de cualquier vecino que lo quiera comprobar. Por lo tanto no existe incompatibilidad. Pero es más, este concejal ha cuidado el no interferir en decisiones que le corresponden exclusivamente a las cooperativas. Por esta razón me he abstenido o he estado ausente, como representante del Ayuntamiento en la Junta de Compensación en las votaciones relativas a este tema. Algunas de las personas que me están acusando de incompatibilidades conocen perfectamente mi dimisión y mi actuación, por lo que deduzco que si siguen insistiendo es por que pretenden otros objetivos, máxime si tenemos en cuenta que estamos en campaña electoral y que estas informaciones difundidas en una publicación de la Asociación de Vecinos vienen acompañadas de propaganda electoral de Izquierda Unida.

En todo caso, quiero que quede claro que los problemas de los cooperativistas están atendidos, que se están siguiendo puntualmente y se están poniendo las soluciones, como podremos ver muy pronto. ■



Los hombres del Getafe que se alinearon en la última jornada de liga.

El Getafe, de nuevo en categoría nacional

Han tenido que transcurrir tres años para que el Getafe C.F. haya vuelto a retomar la categoría nacional. En estas tres temporadas, los azules de las Margaritas, han conocido las categorías humildes y olvidadas del fútbol castellano. Tanto en segunda categoría regional como en la primera se puede afirmar que los distintos encuentros que tuvo que disputar no le supusieron una tarea difícil. Conseguía abundantes goleadas y deleitaba al público con un fútbol rápido y eficaz. La preferente, categoría en la que ha militado la última campaña, ha sido diferente en lo que a fútbol y equipos se refiere. Después de un emocionante codo a codo con sus más directos rivales, los vecinos de Fuenlabrada, la tercera división es ya un hecho consumado.

El Getafe C.F. vuelve a ocupar un puesto en las categorías nacionales del fútbol. Puesto que nunca debió abandonar, si no hubiese sido por la negligencia y desidia de unos directivos a los que sólo movían intereses personales, y que dejaron tan de lado el acontecer deportivo que las consecuencias son ya de todos conocida. Es la historia desagradable, pero al fin y al cabo, la que han tenido que vivir toda la familia de Getafe.

Ahora es el momento de analizar lo que ha sido la singladura de los hombres de Gregorio Serrano en este último año. Allá por el mes de septiembre daba comienzo lo que podría ser la definitiva vuelta al escenario de una división superior. Se contaba con los mismos hombres que habían disputado las dos anteriores campañas y que tan buenos resultados habían dado al club. Había pocas incorporaciones y la plantilla de algún modo ya estaba configurada como una auténtica piña humana. El hombre que regía los designios técnicos optó por jugarse la baza de los hombres conocidos y los resultados están aún frescos en las mentes de todos. Se criticó que si con esos hombres y planteamientos sería difícil conseguir las metas propuestas.

Pues bien, con un equipo bastante apañado y con un tesón a prueba de bomba, los hombres que saltaban al campo domingo tras domingo, han conseguido lo que algunos agoreros no imaginaban ni en lo más recóndito de su mente. Indudablemente nadie les ha regalado nada y por lo tanto restarles méritos en estos momentos sería un gesto descalificante.

Desde los primeros partidos ya se empezaron a definir tanto por arriba

como por abajo en la clasificación, los equipos que optarían ese ansiado primer puesto y a los tan poco deseados puestos de descenso. Si en esos primeros compases aún no se había alcanzado la primera posición el motivo era que un equipo como el Vicálvaro estaba demostrando que hasta el momento era el gallito del grupo. Se tuvo que esperar casi hasta el final de la primera vuelta para que los jugadores de las Margaritas ocuparan la primera posición y empezara la lucha con sus más inmediatos rivales, quedando al final una disputa entre dos equipos y dos aficiones como eran la de Getafe y Fuenlabrada. No ha podido ser más emocionante el último tercio de la liga.

A tan sólo tres jornadas para finalizar el campeonato ocurrió algo que pudo dar con todas las ilusiones por el suelo. Existía una diferencia de un solo punto con los hombres de Fuenlabrada y se jugaba con el Boetticher. El resultado final registraba un empate y los jugadores de Mancebo se ponían en cabeza de la clasificación. Se alzaron las duras críticas y se olvidaba la trayectoria de todo un año. Las cosas se habían puesto difíciles y, salvo los jugadores, el entrenador y una minoría silenciosa, se pensaba que el título se había esfumado. Pero la fe en ellos mismos y por ende la suerte y el azar, quisieron que los pupilos de Gregorio Serrano volviesen a ser los líderes en la jornada siguiente. Ahora, qué duda cabe, habrá que pensar en la próxima temporada. En los posibles refuerzos que serán necesarios. La afición ha de tener paciencia para el futuro inmediato y los directivos no caer en errores ya casi olvidados. ■



JOSE LUIS CHUVIECO, A DOS SEGUNDOS DEL RECORD NACIONAL DE MIL METROS

Hablar de nuevo de José Luis Chuvieco puede parecer reiterativo. Nada más lejos de la realidad. Este joven estudiante, que entre las horas que dedica a los estudios saca momentos para practicar el atletismo, ha vuelto a darnos una nueva satisfacción. El pasado 25 de mayo en un encuentro internacional de Atletismo en los que participaron Madrid, Oporto y Lisboa, conseguía la segunda mejor marca de todos los tiempos en los 1.000 m. con un tiempo de 2 minutos y 31 segundos. Se quedaba a tan sólo dos segundos del record nacional establecido por el atleta Teófilo Benito allá por el año 84. El tiempo de este último fue en aquella ocasión de 2 minutos 29 segundos. Con el crono registrado por el atleta getafense se confirma como la mejor marca del año en curso. Ahora su más inmediato objetivo, aparte de sacar sus estudios adelante, está en conseguir rebajar la marca de Teófilo, Benito y proyectarse definitivamente como uno de los atletas de élite de este país. ■

TORNEO CUADRANGULAR

Entre el 15 y 30 de junio se celebrará un torneo cuadrangular de la Zona Sur. Contará con los siguientes deportes: Baloncesto, Balonmano, Fútbol, Fútbol - sala, Tenis, Fron - Tenis, Voleibol, Ajedrez y Petanca. Las cuatro localidades que tomarán parte en este cuadrangular serán Parla, Móstoles, Fuenlabrada y Getafe. Serán todos los deportes en categoría senior, partidos de ida y vuelta y todos dentro del deporte popular. El objetivo de este torneo no es otro que la comunicación y relación entre los distintos pueblos participantes. Cada localidad ha elegido celebrar las distintas finales de los deportes ya mencionados. ■

■ **Nueva frecuencia de trenes.** – Desde el pasado 1 de junio, RENFE ha incrementado sensiblemente su servicio de cercanías con nuevos trenes y ha puesto en funcionamiento la tercera y cuarta vía entre Madrid-Atocha y Villaverde. Estas vías independizan el tráfico con estas localidades y permiten eliminar el cuello de botella que hasta ahora se producía en Villaverde, ocasionando en ocasiones largos retrasos. Ahora los trenes salen y llegan por estas vías a una mini-estación dentro del recinto de Atocha, con acceso independiente a la calle Méndez Alvaro.

La ampliación de servicio afecta a toda la línea de cercanías. En concreto, en lo que se refiere a las líneas de Parla (que pasa por Getafe) y Fuenlabrada, la cadencia de trenes, según fuentes de RENFE, es de 15 minutos en las horas punta de la mañana y la tarde, circulando siempre dos unidades juntas, incre-

mentando así el número de plazas sentadas en todos aquellos trenes que antes eran sencillos. La entrada en funcionamiento de estas vías ha permitido también una notable ampliación del número de circulaciones. Así entre Madrid y Parla (la línea de cercanías que afecta a Getafe) circulan ahora en días laborales 104 trenes, frente a los 64 anteriores; en sábados 76 (antes 49) y en domingos y festivos 41 frente a los 30 anteriores.

■ **Colaboración con Nicaragua.** – La Comisión de Gobierno ha aprobado una moción presentada por el Concejal de Hacienda aceptando la petición realizada por representantes de la embajada de Nicaragua en el sentido de prestación de apoyo técnico a los ayuntamientos nicaragüenses.

Así pues José Manuel Suarez, Jefe de los Servicios de informática del

Ayuntamiento de Getafe marchó el 3 de junio a Nicaragua, por un período de 2 meses, para poner al servicio de los ayuntamientos nicaragüenses sus conocimientos y colaborar en la informatización de los ayuntamientos de esta nación centroamericana.

■ **Todavía quedan plazas de campamentos.** – En concreto el del albergue «La Herrería», en el Escorial, entre la Casita del Príncipe y el Monasterio. El campamento se desarrollará en la primera quincena de julio, es para niños de entre 7 y 9 años y el precio, incluido comida, transporte y alojamiento, es de 9.000 ptas. Los interesados pueden dirigirse a la Casa de la Juventud, C/. Guadalajara, n.º 1.

■ **Vidal García Alvarez y Yolanda Huélamo.** – De 17 años, alumnos de la Escuela Taller de jardinería, protagonizaron hace un mes una bonita pero incomple-

ta historia. Cuando los dos salían de la nave del Parque de Residuos Sólidos, donde está el aula de jardinería de la Escuela Taller, a aprovechar la media hora de descanso que hay a la mitad de la jornada, Vidal y Yolanda se encontraron de buenas a primeras, en el suelo, con un talón bancario al portador por valor de 2.000.000 de pesetas, así, con todos sus ceros y aparentemente listo para cobrar.

Después de asimilar la sorpresa, llegaron a la conclusión de que lo mejor era entregarlo, que tanto dinero necesariamente tenía que tener dueño y que éste seguro que lo necesitaba.

Sin embargo, tras entregarlo en la Policía Municipal, las indagaciones que los agentes hicieron, demostró que el talón había sido emitido contra una cuenta, en un banco de Málaga, que había sido cerrada hacía algún tiempo. Pero lo cortés no quita lo valiente.

PISCINAS

■ **Becas para las piscinas.** La Delegación de Servicios Sociales ha convocado becas para la entrada a las piscinas municipales y los cursos de natación. Los requisitos para ser beneficiarios de las mismas son los siguientes:

- Edad máxima: 17 años.
- No superar una renta per cápita de 9.000 ptas. mensuales para beneficiarse del 50% del costo total del bono.

- No superar una renta per cápita de 7.000 ptas. para beneficiarse del 90% del costo total del bono.

La solicitud se puede recoger y entregar en la Delegación de Servicios Sociales y los distintos centros de barrio con arreglo a la siguiente distribución geográfica:

- Zona Centro y Perales del Río: Delegación de Servicios Sociales, C/. D. Fadrique, n.º 16.

- Zona de Margaritas: Centro de Barrio de Servicios Sociales, C/. Begoña.



- Zona de Juan de la Cierva: Centro Cívico de Juan de la Cierva. Plaza de las Provincias.

- Barrios de Alhóndiga, Bercial y Sector III: Centro Cívico de la Alhóndiga, C/. Maestro Arbós.

Los días de atención al público en todos los cen-

tros es el miércoles de 9 a 13 horas de la mañana.

■ **Ya están abiertas las piscinas.** – Desde este último sábado, aunque las únicas abiertas al público en general son las del Sector III, mientras que la de Las Margaritas sólo se abrirán

sábados y domingos desde el 21 de junio. Los precios son los siguientes: para los niños, 100 pesetas los días laborales y 125 los festivos; y para los adultos, 200 ptas. los días laborales y 225 los festivos. Los bonos son de 20 baños y cuestan 3.500 ptas. para los adultos y 1.500 ptas. para los niños.



JOVENES:

JULIAN GUERRERO

En este espacio el Servicio de Información y Asesoramiento Juvenil dará a conocer a un artista joven de Getafe y algo de su Obra.

Para atreverse a redactar la obra de un pintor hacen falta raras cualidades: trabajo continuado, esfuerzo y decidida atracción para la obra ajena.

No sólo es un gesto de valor por parte de quien se lanza a la aventura o incide en la utopía que late en su intención. Su gesto es épico al tirarse de cabeza a unas aguas tan amadas como temidas, en las que va a nadar pacientemente por tiempo indefinido.

Julián Guerrero se deja y deja caer su espíritu artístico en esta escasa sociedad de cultura y a ella pretende entregar su sacrificio y a la vez su beneficio como pintor.

Pretende sacar a la luz su obra de tantas experiencias consigo mismo. Su mayor ambición es darse a conocer y dar a los demás lo que en su interior lleva. El joven de quien estamos hablando es uno de entre muchos pintores del pueblo.

Nacido un 29 de enero de 1966 en Borox (Toledo) se traslada a Getafe a los 6 años y desde entonces vive en la localidad. Ha realizado varias exposiciones en el Hotel Atlanta (Madrid), el Hotel Cimbel (Benidorm), La Casa de la Cultura de Fuenlabrada y de Getafe, en la VII Muestra de Pintura de la Caja de Ahorros y últimamente varios domingos en la Plaza de la Constitución de nuestra localidad. ■



Síndrome de abstinencia.



Censura.

LOGOS

aula de informática

HAZTE PROGRAMADOR DE ORDENADORES EN EL MEJOR CENTRO DE GETAFE

- 8 alumnos por Curso.
- Ordenadores en las mismas Aulas.
- Prácticas ilimitadas.
- Horarios de tarde y noche.
- Cursos intensivos sábados por la mañana
- Curso intensivo de verano.

ABIERTO PLAZO DE MATRICULA.

CENTRO COLABORADOR DEL INEM N.º 3.127

DISTRIBUIDOR OFICIAL AMSTRAD

OFERTA FIN DE CURSO ESCOLAR:

ORDENADOR AMSTRAD CPC6128 90.000 ptas.
(128 K y unidad de disco)

ORDENADOR AMSTRAD PCW8256 140.000 ptas.
(256 K, unidad de disco y procesador de textos)

C/. MADRID, N.º 67, 2.ª IZQDA. - GETAFE - TEL. 695 96 59

CICLO DE CINE

MUNICIPIO DE MADRID
CENTRO MUNICIPAL DE CULTURA

Las sesiones tendrán lugar a las 7,30 h. de la tarde en el Centro Municipal de Cultura. C. Madrid, 50

- 23 JUNIO: EL PLANETA SALVAJE
- 30 JUNIO: LA SALA DE BAILE ● 7 JULIO: LIO EN RIO
- 14 JULIO: CHOOSE ME

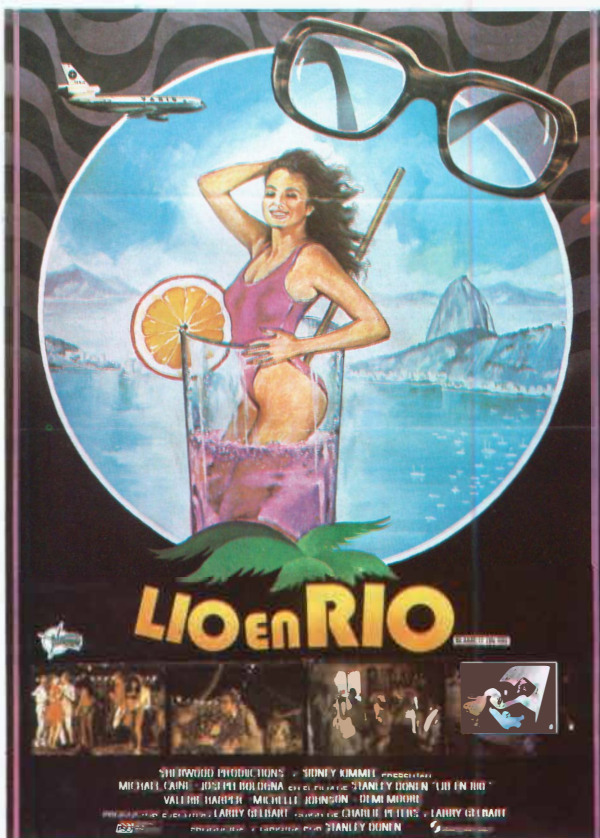

STUPPY CONFORT

También le decora su jardín

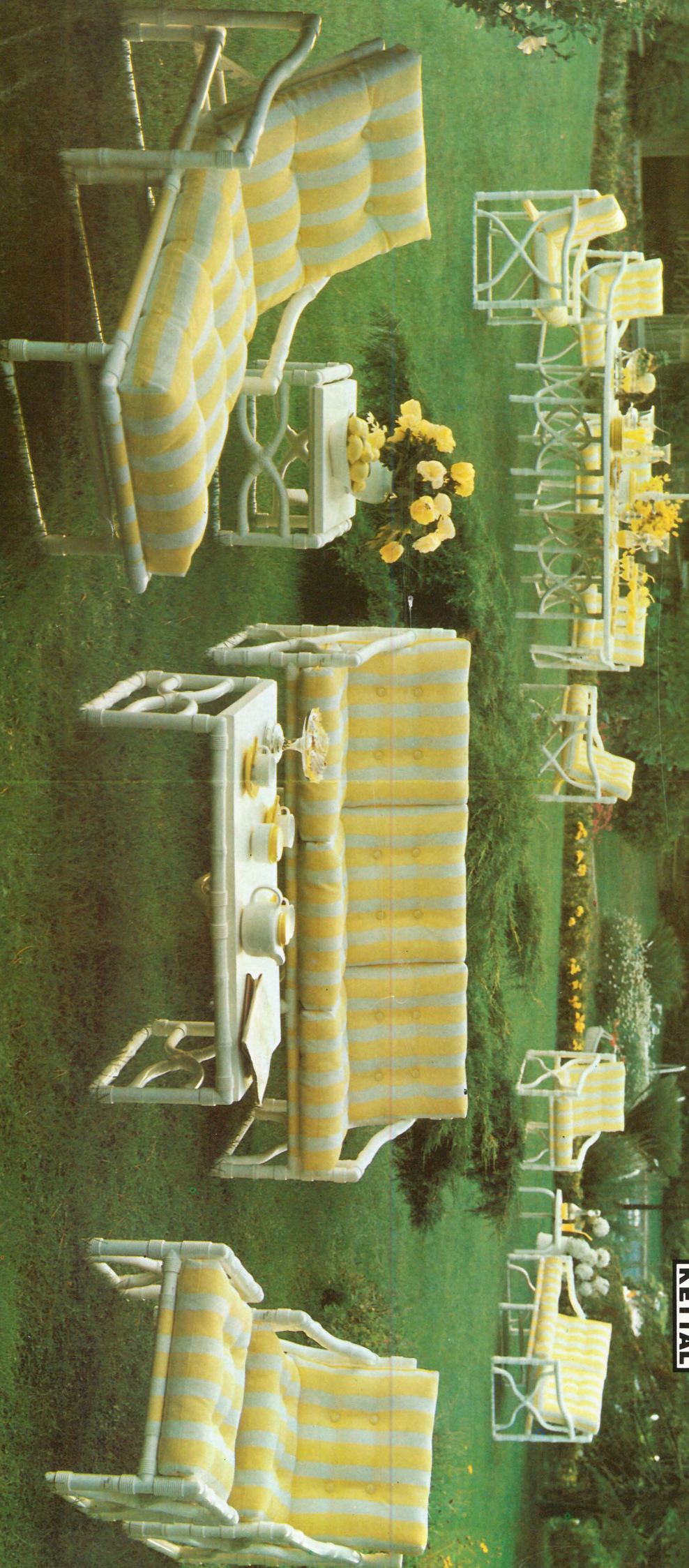

Ctra. Andalucía, Km. 12,500

Tel. 695 95 64 - GETAFE

(Frente al Motel Los Olivos)