

GETAFE



Boletín Informativo del Ayuntamiento

N.76 15 ENERO 1986

A photograph of a construction site in winter. In the foreground, there is a low wall made of rough-hewn stones. Behind it, a dirt path leads through a line of bare trees. In the background, a large industrial or construction site is visible under a hazy sky.

**AYUNTAMIENTO
Y COMUNIDAD
FINANCIARAN OBRAS
POR VALOR
DE 700 MILLONES**

LA BELLEZA DEL LATON Y EL METALKRILATO SE DAN CITA EN



Distribuidor exclusivo

STUDY CONFORT

EL ESTUDIO DEL CONFORT, S.A.

LOS ULTIMOS MODELOS NACIONALES Y EXTRANJEROS
SIN COMPROMISO PROYECTAMOS SU HOGAR

STUDY CONFORT EN COLABORACION CON
PELAYO MUTUA DE SEGUROS
LE REGALA EL SEGURO DE SU HOGAR
POR UN AÑO

GRATIS

2.000 m² de ideas y color

STUDY CONFORT

Ctra. Andalucía Km. 12.500

Tfno. 695.95.64 GETAFE

Frente al MOTEL LOS OLIVOS



DORMILON
somieres · colchones · muebles
Distribuidor oficial

Sumario

	Págs.
Opinión	4-5
Otros tiempos	6
Suscrito el Convenio sobre el 13 de Artillería	7
Juntas de Barrio	8-9
En este año se realizarán obras por valor de 700 millones	10-11
E.I.V.A. y los consumidores	12-13
Navidades en Marruecos y con nieve	14
Almudena y Gema, el futuro del baloncesto	15
Una niña de 12 años recibió a los Reyes Magos en el Ayuntamiento.....	16-17
José Antonio Carretero ..	18
Ciclo de Cine	19

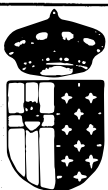

GETAFE

Boletín Informativo del Ayuntamiento

N.º 76 - 15 ENERO 1986

Editado por el Ayuntamiento de Getafe

Concejalía de Información y Participación Ciudadana

Director:

Pedro Castro

Redactor Jefe:

Gregorio González

Confección y Diseño:

Antonio Vargas

Fotografía:

José R. Valenzuela

Colaboradores:

Nicolás Méndez, Lourdes Ruiz

María Jesús Rivera

Redacción:

Plaza de la Constitución, 1

GETAFE (Madrid)

Tel. 695 03 04

Imprime:

Industrias Gráficas Caro, S. L.

C/. Isabelita Usera, 80

MADRID-26

Depósito Legal: M-3742-1975

Editorial

La corporación con la Comunidad Autónoma y la Circunvalación Sur

Los primeros días de este 1986 han venido cargados de noticias de indudable incidencia: El Impuesto sobre el Valor Añadido (IVA), los Reyes Magos, la entrada de España y Portugal en la CEE y, refiriéndonos a los últimos días del 85, los 800 millones de pesetas que el «gordo» de Navidad dejó en Getafe y la firma del convenio de Artillería.

Pero no serán éstos los temas que ocupen nuestro comentario, sino otros no menos importantes aunque quizás menos espectaculares: el primero la aprobación por el Pleno Municipal de 24 proyectos de obras que importan 700 millones de pesetas para su presentación a la Comunidad Autónoma, con el fin de estudiar con ella la financiación de los mismos; y el segundo, el derribo de la valla de la Base Aérea en su límite con el casco urbano.

Los proyectos de obra enviados a la Comunidad Autónoma, lo han sido a petición de la misma, en el marco de una política de cooperación con todos los municipios madrileños, tendente a subsanar las deficiencias urbanísticas que padecen. Resulta pues loable esta iniciativa por cuanto que pone de manifiesto una voluntad seria de desarrollo de nuestra región considerando de forma conjunta las necesidades de todos y cada uno de los municipios que la componen y los planes concretos de cada Ayuntamiento. Estos 24 proyectos no son todos los que el Ayuntamiento de Getafe va a acometer este año, sino que hay todavía otros 500 millones destinados a inversión que en

función de que se cumplan las razonables expectativas de subvenciones por parte de la Comunidad Autónoma y de otros organismos, permitirán subsanar un buen número de deficiencias todavía existentes en nuestra ciudad.

Precisamente entre éstas está el peligro para los transeúntes y el tremendo impacto ambiental que supone el tráfico de vehículos por el centro urbano, proveniente en gran parte de la actividad industrias de Getafe. La solución diseñada por el Ayuntamiento consiste en construir vías de circunvalación que desvíen el tráfico por el contorno, evitando lo más posible el paso de vehículos por el interior del casco urbano.

Así, la carretera de Circunvalación Norte, cuya realización está prevista para este 1986, unirá el Polígono de Los Angeles con la carretera de Villaverde, pasando por detrás de la zona deportiva y escolar de la Avda. de las Ciudades; y la Circunvalación Sur unirá la carretera de Toledo, desde el nudo Sur, con la carretera de Andalucía, siguiendo un trayecto paralelo a los límites de la Base Aérea y por detrás de la zona escolar de la Avda. de las Fuerzas Armadas. El derribo de la valla y la construcción de otra unos metros más atrás (imagen a la que corresponde la fotografía de la portada) ha liberado 64.000 metros cuadrados de suelo y era el último obstáculo existente para iniciar la primera fase de esa vía de circunvalación, para la que ya están adjudicadas las obras por valor de 150 millones de pesetas.

GETAFE no comparte necesariamente el criterio de sus colaboradores en los trabajos publicados en estas páginas. La opinión de esta revista se expresa únicamente en las editoriales. La pluralidad de criterios reflejada en las colaboraciones firmadas responde a nuestro deseo de mostrar la mayor amplitud de ideas en beneficio de nuestros lectores.

¡BUENOS DIAS EUROPA!

La entrada de España en la Comunidad Económica Europea (popularmente Mercado Común) el día 1 de enero de 1986 no por anunciada y repetida deja de ser la noticia más importante de los últimos días.

Puede que para algunos la incorporación de España en la C.E.E. (Comunidad Económica Europea) no sea otra cosa que el IVA o la posibilidad de comprar y vender en nuestro país y fuera de él nuevos productos. Esto es sólo una parte y no la más importante.

Pensemos en Europa como entidad política y cultural. Conjunto de países que dentro de la diversidad de culturas y realidad socio-económica, tiene objetivos comunes por los que luchar.

Del conjunto de países que constituyen nuestro entorno hemos estado el último medio siglo aislados, pensando unos que todo lo de «esos países» era mejor que lo nuestro y otros que todo lo que venía de allá de los Pirineos «era malo y contaminaba» por eso había que prohibirlo.

Esta situación ha ido mejorando desde el año 75 en que se acabó la dictadura, pero sólo ahora en 1986 las barreras se han roto totalmente y somos ¡por fin! uno más a opinar, a discutir y a luchar porque Europa sea algo más que un «mercado». Las dificultades no han desaparecido, vamos a tener que seguir luchando, pero ahora lo haremos desde dentro, negociando en función de nuestros intereses, pero sin perder de vista que lo bueno para todos y también

para nosotros es conseguir que Europa sea la entidad política y cultural que aporte al conjunto internacional valores tales como la defensa de la democracia, la no discriminación por razones de sexo, raza o políticas, la utilización de las nuevas tecnologías para la causa de la paz, el progreso y la creación de un mercado de trabajo que dé empleo cada vez más a amplias capas de la sociedad.

Esto se concreta entre otras cosas, en potenciar la investigación, facilitar el acceso a la educación y a la cultura, racionalizar el mercado de trabajo, dotar a todos de unas prestaciones sociales dignas y de calidad, fomentar la participación en la política y en los servicios de todos los ciudadanos.

Son problemas y metas a conseguir de y por todos los europeos, no sólo de nosotros los españoles, la diferencia está ahora en que **no estamos solos**, somos Europa, unos más en la Comunidad, que llegamos con ganas de que nuestra voz se oiga, **de hacer respetar** nuestros intereses como país, pero también con conciencia de que es necesario nuestro esfuerzo para aportar **todo** a la construcción de una Europa viva, solidaria, pero competitiva frente a las potencias que se mueven en el ranquin internacional. Como objetivo último, ser garantía de la Paz y el desarrollo de **todos** los pueblos de la tierra. ¡Nada más, pero tampoco nada menos! ■

Carmen Ferrero
Portavoz Grupo Socialista

UNA CLARA D

Somos muchos los getafenses que desde que vivimos en Getafe nos hemos pronunciado contra la masificación del actual casco, tanto desde cargos públicos o políticos como desde el cotidiano disfrute —o sufrimiento— de las condiciones urbanísticas del mismo. Y esto ha sido así y no se puede poner en tela de juicio. Tanto es así, que muchos pensamos en la construcción de distintos parques y grandes zonas verdes que como un «cinturón» rodearan el actual casco y aliviaran la penuria de zonas de esparcimiento, como fueron las programadas en el Plan General del año 1978-79, entre los que se encontraban el del Sector III —hoy una realidad gracias al empuje del movimiento cooperativista—; el del Sector Norte —junto a las barriadas de Las Margaritas y Juan de la Cierva—, prácticamente suprimido en el nuevo Plan General; el de El Bercial, y otros de menor entidad ubicados en los previsibles sectores de actuación nuevos más alejados del casco.

Pero la incidencia de mayor masificación siempre se ha basado en Las Margaritas, no llevada a su grado máximo por la liberalización de volumen que significaba las actuales instalaciones del Regimiento de Artillería número 13, y que en el propio Plan Especial de Reforma Interior se fijaba con criterios restrictivos tendentes a no aumentar esta masificación justamente criticada. Los getafenses de las zonas de Juan de la Cierva y de Las Margaritas contaban desde hace años con unos espacios diáfanos en los que se instalaba el ferrial y que muchos queríamos que fueran de equipamiento, al igual que las actuales instalaciones militares cuando —como ahora— desaparecieran las citadas instalaciones. Por ese motivo el aprovechamiento de volumen y ocupación de los citados terrenos del Ministerio de Defensa se calificaron en el PERI, correspondiendo a los mismos —según los propios técnicos municipales— 400 viviendas, aproximadamente de 130 m², que podían haberse construido en la zona de chalets de la calle Madrid, y el resto, por cesiones obligatorias previstas en la Ley, pasar a beneficio del pueblo.

Pues bien, estas previsiones se han modificado por un acuerdo —antes de variar el Plan General— y se proporcióna al Ministerio de Defensa 300 viviendas más, esto es, la construcción

ABUSO DE PODER

En la aprobación definitiva de los presupuestos municipales para 1986, el grupo de Concejales del P.C.E. hemos planteado una alegación concreta, referente a un ingreso de 3.000 millones que nosotros entendemos ilegal, ya que los mismos corresponden a la venta por parte del Ayuntamiento de parcelas de **exceso de aprovechamiento medio** del Sector III, que con el Plan General de Ordenación Urbana existente cuando se cedió tenía razón de ser, al igual que cuando se cedió el 6.º cinturón como directriz Metropolitana y que cuando la misma se suprimió, todos vimos normal y ético desde un punto de vista político devolver esos terrenos a los cooperativistas, ya que había dejado de existir, el fin para el que se había cedido, y procedía el

derecho de reversión a sus legítimos propietarios. Pues con el mismo argumento jurídico y político el P.C.E. propusimos que los cerca de 600 millones que el Ayuntamiento pretende embolsarse con la venta de esas parcelas, se les dé a los cooperativistas, ya que en la revisión del Plan General aprobada recientemente, se suprimen los sectores de Getafe que tenían déficit de aprovechamiento y que traía consigo que los propietarios que los desarrollen, al tener que hacer las cesiones que correspondían según el Plan General al Ayuntamiento, así como edificar el volumen que les corresponden por ley, tenían que compensarles con terrenos del exceso del Sector III. Si ese déficit ha dejado de existir al modificar los sectores, el Ayuntamiento

no puede apropiarse indebidamente de esos terrenos que además en el Plan General y en registro de la propiedad figuran como terrenos de propietarios desconocidos y el Ayuntamiento como administrador de los mismos. La propuesta del P.C.E. fue derrotada con el rodillo de los votos del P.S.O.E., ante lo cual el grupo de concejales del P.C.E. y el Partido a nivel local emprenderemos las acciones legales pertinentes, así como propuestas de movilización al conjunto de cooperativistas para que recuperen lo que les corresponde. El otro elemento central por lo que votamos en contra de los presupuestos del 86, ha sido la sumisión del P.S.O.E. local, a los intereses Partidistas centrales, que de nuevo incumplen su compromiso electoral de financiar a las corporaciones locales desde el Estado con un 15% de los Presupuestos Generales y no sólo lo reivindican desde los pueblos, sino que se consiente que se reduzcan en porcentaje a otros

DISCRIMINACION

de 700, eliminándose con esta medida —realizada única y exclusivamente con los votos socialistas—, los terrenos libres donde se instala el ferrial y donde se construirán bloques de cinco alturas, como mínimo. Pero junto a esta medida, a todas luces perjudicial para el pueblo y que aumenta la masificación de la zona —cierto es que el Ayuntamiento y la Comunidad recuperan las instalaciones del actual acuartelamiento y campo deportivo, pero no lo es menos que eso vendría igualmente dado por la Ley—, se suma la obligatoriedad municipal de urbanizar las calles que ocupen las nuevas viviendas que se permite construir al Ministerio de Defensa, y esto supone —aunque el alcalde no lo dijera en el Pleno— unos 250 millones de pesetas que saldrán de las arcas municipales, pese a que la Ley del Suelo —como informaron los técnicos— fija como responsables del pago de estas urbanizaciones a los constructores o promotores de las viviendas.

Está claro que esta negociación no puede considerarse positiva para los intereses del pueblo, ya que además de modificar —«a posteriori»— el Plan General para darles mayor volumen del que les corresponde, se les realiza la urbanización de los viales, lo que supone una clara discriminación hacia el resto de los vecinos que pagan en la compra de sus pisos la urbanización, y, en especial, a los cooperativistas del Sector III, que se vieron obligados —por Ley— a ceder muchos cientos de miles de metros cuadrados y a abonar todos los gastos de urbanización; cosa que ahora, sin modificación de la legislación, el Ayuntamiento —con los votos socialistas como ha declarado el alcalde en el último número de este boletín— ha liberado de cumplir a los futuros promotores de las 700 viviendas, aproximadamente, que se construirán en los terrenos del actual acuartelamiento del «13 de Artillería», que no comprendan el cuartel y las instalaciones deportivas.

Resultaba obvio, pues, que nuestro voto no fuera favorable para esta «operación» que, desde nuestro punto de vista, conculca la legislación vigente en lo expuesto y en algún hecho más. ■

Sebastián Carro Sánchez
Portavoz del Grupo Popular

años, dejando las haciendas locales en una situación tercermundista, ellos que se les cae la baba hablando de modernidad y Europeísmo, lo cual supone para Getafe 1.500 millones menos de lo que nos correspondería si el P.S.O.E. se dedicase a cumplir lo que promete, que en definitiva es lo que le situó en el poder. Cualquier vecino entenderá entonces que si el dinero no viene del Estado que lo obtiene con nuestros impuestos directos, al Ayuntamiento le quedan dos opciones 1.ª reducir prestaciones de servicios, 2.ª elevar impuestos ambas cosas nefastas en un pueblo con 11.000 parados.

Nuestra posición ha sido y será la mayor aportación de los Presupuestos Generales del Estado. ■

Adolfo Gilaberte
Portavoz Grupo
Concejales del PCE

EN INVIERNO LA VIDA NO SE PARA

Invierno nos suena a frío ibrrrr!, hielo, niebla. Muchas personas creen que en invierno la vida se para, que es la estación más horrible de todas. Pero no es verdad.

Algunos miran a su alrededor y exclaman ¡qué lástima! ¡qué vacío se queda el campo! cuando los pájaros emigran y algunos mamíferos y todos los reptiles se aletargan. Pero si sois observadores os daréis cuenta de que esto es una verdad a medias. Algunas aves se van, sin embargo vienen otras como las gaviotas, las averfrías, las lavanderas. Y pronto, a finales de diciembre, aparecen las primeras cigüeñas en Getafe.

Otras personas asocian el invierno exclusivamente con los árboles desnudos, sin hojas, como muertos. A pesar de esto, si os fijáis en cada rama, podéis ver unos bultitos, los brotes, las crías de las nuevas hojas. Así que ya sabéis: cuando aún no se han caído las últimas hojas de los árboles, ya las nuevas se están formando. En invierno la vida sigue funcionando a tope. Incluso algunos frutos maduran en esta época, como la remolacha o las bolitas rojas de ese importantísimo árbol que se llama «acebo»; estas bolitas rojas son, prácticamente el único alimento que tienen muchos pájaros en este tiempo. Y pronto, antes de que acabe el invierno, los almendros empezarán a florecer; de este modo resulta que, con el clima más duro, el almendro no para, sino que está fabricando a toda potencia sus futuras flores.

Pero en el invierno suceden algunas cosas horribles, lamentablemente causadas por los seres humanos. En esta época la veda de caza está abierta y los campos, bosques y sierras se llenan de cazadores que buscan ansiosamente al ciervo, al jabalí, a la paloma, al conejo y a muchos otros animales, para matarlos. Son miles y miles los humanos que se divierten así (en España hay un millón de licencias de caza). Sin embargo, el asunto empeora gravísimamente cuando además muchísimos asesinan con medios prohibidos (redes, ballestas, escopetas de aire comprimido), cuando a muchísimos les da igual matar una especie protegida o no. Muchos matan aves migratorias que son respetadas en otros países, muchos matan aves insectívoras que son muy beneficiosas, pues libran de

plagas de insectos a los cultivos, y muchos no dudan en matar a animales en peligro de extinción.

En invierno la vida continúa. Por eso llamamos a su defensa.

Respetar las leyes de caza. No cortar árboles. Para Navidad haz un nacimiento, pero no compres, ni cortes un pino o abeto; y no pongas como adorno las hojas con pinchos y las bolitas rojas del acebo. ■

ECOLON: PAZ Y SALUD
Grupo Ecologista de
Perales del Río

ALFABETIZACION

Me llamo Eduarda Menchero Tápia, nací el día 1 de septiembre de 1938 en Urda, Toledo.

Mi pueblo pertenece a la Comunidad Autónoma de Castilla - La Mancha y sus riquezas siempre han sido la agricultura y el carbón.

Mis padres eran campesinos y éramos tres hermanos, todos trabajábamos en el campo, por esa razón nunca pudimos ir a la escuela. Mis padres en el invierno emigraban a las montañas para hacer el carbón, el picón, y ya no volvían hasta la primavera para hacer la recogida de los cereales, llamada siega del trigo, cebada, algarroba, titos, garbanzos, etc.

Entonces, tanto a mis hermanos como a mí, nos fue imposible estudiar, aunque mi hermano y yo fuimos aprendiendo algo, pero poco, pero mi hermana mayor, que era la que más trabajaba, no pudo aprender nada....

Bueno, así fue pasando el tiempo, día tras día, año tras año, sin poder aprender más, no porque no me gustara, sino porque no se podía, por los trabajos, claro está.

Después de todo esto que os he contado, os voy a contar mi pequeña aventura, si es que así se puede llamar.

Después de 15 años viviendo en Getafe, un buen día me enteré que el Ayuntamiento de Getafe había iniciado una campaña para dar clases de alfabetización de adultos, concretamente en el colegio Seseña y Benavente de El Bercial, que es donde yo vivo, ¡allí que fue a informarme!, me recibieron unas profesoras, Esperanza y M.ª Carmen, que eso eran dos encantos, ¡ide verdad!, y ellas fueron luego las que me dieron clase duran-

OTROS TIEMPOS

te cuatro meses, perfeccionando mi escritura y matemáticas, además aprendimos más cosas, por ejemplo a dialogar entre las compañeras, nos daban charlas y hacíamos pequeños debates entre todos los grupos.

O sea, que a mí todo esto me parece un sueño, toda mi vida pensando en ir al colegio para aprender y nunca lo pude hacer hasta ahora, a la edad de 46 años, ipero nunca es tarde si de verdad te gusta estudiar!

Además al final del curso hicimos una excursión y el último día nos dieron una pequeña fiesta en la que representamos una pequeña obra de teatro; en ella participamos dos de mis compañeras y yo. Al terminar la fiesta nos dieron un Diploma, que eso ya de verdad que fue mi mayor alegría y que no nos lo dieron por lo que sabíamos, claro está, sino porque quisieron tener ese gran detalle con nosotros.

¡Ay! de verdad les pediría a todos los adultos que les haya pasado como a mí, que no tengan reparo en ir al colegio porque esto es muy bonito, el aprender y poder defenderse en la vida.

Eduarda Menchero Tapia
El Bercial

EL LIBRO DE DONADO

Bueno será que haya personas que saquen a la luz datos sobre la verdadera historia de Getafe.

Me refiero al librito **EL GETAFE DE LA IGLESIA CHICA** 1985, escrito por Marcial Donado López y magníficamente prologado por nuestro poeta y escritor local Víctor Manuel Muñoz, en el que describe objetivamente el traslado y las correspondientes vicisitudes por las que atravesó, el cuerpo de San Eugenio, así como la fundación y construcción de nuestra Iglesia Chica.

Obviamente hay que reconocer el trabajo perseverante de Marcial Donado para bucear en los principales archivos y poder recabar datos importantes para la consecución de esta obra.

No cabe duda, que sería necesario recopilar todo lo que se ha escrito y lo que se pudiera escribir, para hacer el Todo de la verdadera historia de nuestro pueblo.

Demos las gracias a la Corporación municipal y especialmente al Sr. Alcalde Pedro Castro y la Concejalia de Cultura, por el interés prestado para que haya sido posible, la edición de este pequeño libro en pro de la cultura histórica de Getafe. ■

Andrés Díez Fernández

LAS LAPIDAS DE LA MAGDALENA

En Getafe al igual que en la mayor parte de los pueblos de España no aparecen los cementerios hasta el siglo XIX, por este motivo los enterramientos se hacían en el interior de las iglesias y ermitas. Muestra de ello nos lo dan los libros de defunción de la iglesia parroquial de Santa Maria Magdalena, así como las lápidas que de las personas más pudientes nos quedan en la misma.

Una de las lápidas más vistosa y de mayor fuste, por la calidad de los materiales empleados, es la de Luis Beltrán, cuya inscripción dice:

**AQI YACE LUIS
BELTRAN DIO PARA
AIVDAR HACER ES
TE RETABLO QVA
TRO MIL DVCADOS
DEXO TRES
NES I DOZIENTOS
PARA UN PREZETO
FALLECIO AÑO
1620**

Es una losa de piedra caliza, de epigrafía sencilla y al estilo de la época, y sus medidas son de 1,80 de largo, por 0,70 de ancho. Al final de la inscripción lleva grabadas dos tibias entrecruzadas, y debajo de ellas una calavera, adorno que a pesar de su connotación tétrica, está bastante generalizado en la época.

Se enclava en el lado derecho del plano más bajo del altar del Carmen, aunque el lugar primitivo de esta lápida fue el pasillo central, a la altura del crucero.

No podemos olvidarnos de citar quién era Luis Beltrán, ni de lo que hizo por Getafe.

Luis Beltrán, como indica su partida de defunción, era un indiano, es decir uno de aquellos españoles que partieron para hacer fortuna al nuevo continente, y una vez conseguidas sus ambiciones lucrativas volvían a su tierra natal.

Como se deduce de la lápida actuó como benefactor de nuestro pueblo, donando la cantidad de 4.000 ducados para que se dorara el retablo de La Magdalena. No fue ésta la única obra que hizo Luis Beltrán en Getafe, ya que el 14 de noviembre de 1609 funda la primera cátedra de gramática con una dotación de 44.000 reales. Aunque ignoramos la trayectoria seguida por la cátedra a lo largo del siglo XVII, lo cierto es que llega al siglo XVIII con una situación económica deplorable, lo que motivó el asentamiento de la Escuela Pía en Getafe.

Luis Beltrán muere a los 86 años de edad dejando tras de sí una innumerable lista de obras, que son muestra señera del gran corazón de este getafense. ■

Pedro Pingarrón

BREVES

Consultorio en El Bercial

El día 23 de diciembre, José Luis Rivas, Concejal de Sanidad y Consumo del Ayuntamiento, inauguró el consultorio de El Bercial, cuyos habitantes tenían que desplazarse hasta ahora al centro de Getafe al ambulatorio de la Seguridad Social situado en la Avda. de los Angeles, para recibir atención médica.

El nuevo consultorio, ubicado en dos pisos de la calle Delfín de El Bercial, alquilados por el Ayuntamiento, tiene 2 consultas de medicina general, 1 de pediatría y otra de A.T.S., si bien inicialmente sólo funcionará una de las consultas de medicina general, la de pediatría y la sala de curas. El consultorio atenderá 1.100 cartillas y se pasará consulta entre las 9 y las 15 horas.

Más instalaciones deportivas

En la última sesión plenaria de 1985, el 30 de diciembre, la Corporación adjudicó por unanimidad la construcción de 2 nuevas pistas polideportivas, un frontón descubierto y un aparcamiento con capacidad para 50 vehículos junto al campo municipal de fútbol de Las Margaritas.

Estas instalaciones forman parte del conjunto de instalaciones polideportivas previstas para los barrios de Las Margaritas y Juan de la Cierva, que se irán construyendo a lo largo del año alrededor del eje de la Avda. de las Ciudades. En este plan destaca el polideportivo de Las Margaritas - Juan de la Cierva, cuyo proyecto ya ha sido encargado por la Comisión de Gobierno y al que están destinados 140 millones de pesetas en el presupuesto municipal.

Las instalaciones deportivas cuyas obras han sido adjudicadas ahora tienen un presupuesto de algo más de 24 millones de pesetas y un plazo de ejecución de 4 meses. ■

La sección «**LAS COSAS COMO SON**» está reservada a la opinión de los vecinos. La única limitación será el espacio (1 folio a máquina y a dos espacios). Las cartas deben remitirse a «**GETAFE**», Boletín Informativo, Plaza de la Constitución, 1. **AYUNTAMIENTO DE GETAFE.**

Suscrito definitivamente el convenio sobre el 13 de Artillería entre el Ministerio de Defensa y el Ayuntamiento

LAS FIRMAS DEL CONVENIO

El pasado 20 de diciembre el Alcalde, Pedro Castro, y el General Valverde Díaz, Director Gerente de la Gerencia de Infraestructura de la Defensa suscribieron en presencia del Ministro de Defensa y del Presidente de la Comunidad Autónoma, el convenio mediante el cual el Regimiento de Artillería de Campaña n.º 13 pasa a ser propiedad municipal.

El convenio fue suscrito en la nueva sede del Gobierno de la Comunidad Autónoma de Madrid, el que fuera sede de la Dirección General de Seguridad y Ministerio de Gobernación durante la II República, en la Puerta del Sol, un día después de que Leguina tomara posesión de él y cuando todavía se están llevando a cabo las obras de reforma necesarias para su nueva función.

Según reza el texto del acuerdo, éste tiene por objeto por un lado, facilitar los planes de Infraestructura del Ministerio de Defensa haciendo compatibles las necesidades de las Fuerzas Armadas con el planeamiento urbanístico municipal y permitiendo la realización de la edificabilidad otorgada en el nuevo ordenamiento urbanístico, consiguiendo así el mejor aprovechamiento de los recursos disponibles en el menor plazo y con la mayor economía para el Estado, y por otro lado, permitir al Ayuntamiento la obtención de suelo con destino a espacios libres de uso público, equipamiento comunitario y viario en zonas urbanas deficitarias en población y conseguir edificios de interés patrimonial e histórico, contribuyendo a mejorar la calidad de vida de sus conciudadanos.

Tras la firma del convenio, Joaquín Leguina, Presidente del Gobierno Au-



tónomo de Madrid, subrayó la importancia del convenio tanto para el Ayuntamiento de Getafe como para la Comunidad Autónoma por la recuperación de suelo y edificios para uso público y agradeció expresamente al Ministro de Defensa su sensibilidad municipalista, puesta de manifiesto para alcanzar el acuerdo.

Por su parte Narcis Serra declaró que «es verdad que se ha suscrito un gran acuerdo, acuerdo al que ha sido difícil llegar porque cada uno ha ejercido su responsabilidad». El Ministro reconoció los problemas que acucian a los Ayuntamientos, que mantienen una búsqueda continua de suelo público y señaló «el esfuerzo que supone para el Ejército el abandonar estas instalaciones. Estos edificios encierran parte de la historia de este país y supo-

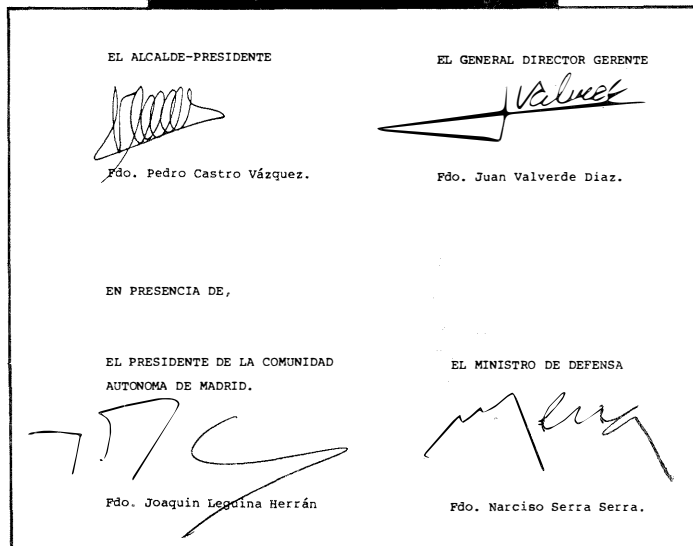

Las instalaciones del 13 de Artillería probablemente podrán ser utilizadas por el Ayuntamiento y la Comunidad Autónoma antes de lo previsto en el convenio, dado que la aprobación definitiva de la Revisión del Plan General de Ordenación Urbana, condición previa a la cesión al Ayuntamiento del campo de instrucción, que estaba prevista inicialmente para febrero o marzo de este año ya se ha producido. En consecuencia el Ayuntamiento ha dirigido una comunicación a la Gerencia de Infraestructura de la Defensa señalando este hecho y la necesidad de comenzar las reformas necesarias para adecuar las instalaciones a las necesidades del propio municipio y de la Comunidad Autónoma. ■





INFORMA JUNTA DE BARRIO DE CENTRO-SAN ISIDRO

El próximo día 16 de enero, se celebrará la reunión ordinaria de la Junta de Barrio de Centro-San Isidro, en el Colegio Público Francisco de Quevedo, a partir de las 19 horas, con el siguiente orden del día:

- 1.º Lectura y aprobación del acta de la sesión anterior.
- 2.º Comisiones de Trabajo.
- 3.º Ruegos y preguntas.

Las sesiones de la Junta de Barrio son públicas.

Carmen García Rojas
Presidenta de la
Junta de Barrio Centro-San Isidro

UNETE A
LA ACCION
EN **GETAFE** *Naturalmente*



INFORMA JUNTA DE BARRIO DE LAS MARGARITAS

El próximo día 20 de enero, se celebrará la reunión ordinaria de la Junta de Barrio de Las Margaritas, en los Locales Municipales de la C/. Violeta, a partir de las 19 horas, con el siguiente orden del día:

- 1.º Lectura y aprobación del acta de la sesión anterior.
- 2.º Reglamento de la Coordinadora Deportiva del Barrio.
- 3.º Análisis de la situación del Barrio del Ventorro.
- 4.º Ruegos y preguntas.

Las sesiones de la Junta de Barrio son públicas.

Vicente Nieto Ortiz
Presidente de la
Junta de Barrio de Las Margaritas

UNETE A
LA ACCION
EN **GETAFE** *Naturalmente*

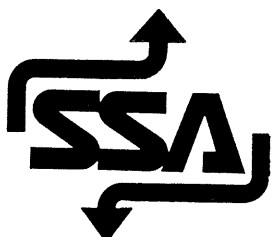

INVIERTA EN SEGURIDAD

GARD SISTEM, S. A. ORGANIZACION DE SEGURIDAD

Empresa Homologada por el M.º Interior D.G.P. con el n.º 346 con fecha 8 de noviembre de 1982

– UNA ADECUADA PROTECCION DE SUS BIENES RENTABILIZARA SU INVERSION...

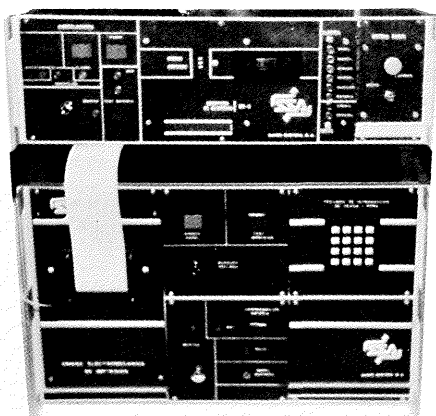

CENTRAL RECEPTORA DE ALARMAS
VIA RADIO VHF
INSTALADA EN DEPENDENCIAS POLICIA MUNICIPAL

- Le ofrecemos nuestra experiencia y asesoramiento sobre Seguridad y Protección en los siguientes apartados:

- ANTI-ROBO Y ATRACO
- DETECCION Y EXTINCION DE INCENDIO
- CIRCUITO CERRADO DE TV
- DETECCION DE METALES
- CABINAS ANTI-ATRACO
- ACRISTALAMIENTOS BLINDADOS
- DETECCION DE GASES
- DETECCION DE EXPLOSIVOS
- CONTROL DE ACCESOS CODIFICADO
- SISTEMAS DE TRANSMISION DE ALARMAS VIA RADIO

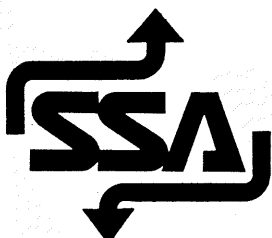

GARD SISTEM, S. A. ORGANIZACION DE SEGURIDAD

DELEGACION MADRID
C/. PRECIADOS, 29 - 4.º D
Tel. 232 67 57
28013-MADRID

CENTRAL
Gran vía de les Corts Catalanes, 322-324, planta 9.ª
Tels. 224 74 04 - 224 77 02
08004-BARCELONA



Ayuntamiento de
Getafe

**INFORMA
JUNTA DE BARRIO DE
JUAN DE LA CIERVA**

El próximo día 21 de enero, se celebrará la reunión ordinaria de la **Junta de Barrio de Juan de la Cierva**, en el Centro Cívico Juan de la Cierva, a partir de las 19 horas, con el siguiente orden del día:

- 1.º *Lectura y aprobación del acta de la sesión anterior.*
- 2.º *Información sobre Urbanismo.*
- 3.º *Información sobre Transportes.*
- 4.º *Ruegos y preguntas.*

Las sesiones de la Junta de Barrio son públicas.

Manuel Cañadillas Carretero
Presidente de la
Junta de Barrio de Juan de la Cierva

UNETE A
LA ACCION
EN

GETAFE Naturalmente

**26 DE ENERO,
DÍA DEL ARBOL**

El 26 de enero, domingo, ha sido el día elegido este año para celebrar el Día del Arbol. Desde las 10 de la mañana habrá árboles, más de 700, para ser plantados por todo aquél que quiera.

Los sitios elegidos para las plantaciones son la Avda. de las Fuerzas Armadas (S. Isidro) la explanada de El Greco (La Alhóndiga) en la zona de la C/. Alicante (Juan de la Cierva) en la plaza de Las Margaritas, en el Ventorro, y en los parques de El Berrial y Perales del Río.

Como en otros años, habrá personal de la Delegación de Parques y Jardines para ayudar y se ha invitado a los colegios públicos, grupos ecologistas, minusválidos, organizaciones juveniles y de la tercera edad, asociaciones de vecinos, voluntarios de Protección Civil y los alumnos de la

Escuela - Taller de Rehabilitación del Medio Urbano. ■

**CONSTITUIDAS
31 NUEVAS
EMPRESAS
DESDE
MARZO PASADO**

Desde que la Oficina de Promoción Industrial empezó a funcionar en marzo del año pasado, ha tramitado expedientes y planes de viabilidad de 31 nuevas empresas, algunas de las cuales ya están funcionando. Estas 31 nuevas empresas suponen la creación de 1.410 nuevos puestos de trabajo y una inversión de 6.517 millones de pesetas.

La mayoría de estas empresas probablemente puedan entrar en funcionamiento para el tercer trimestre de este año y ocuparán buena parte del Polígono de S. Marcos, cuyas obras se espera que comiencen estos días. ■

**GRACIAS AL IVA
EN ALCAMPO
FULMINAMOS
AUN MAS LOS PRECIOS**

Abierto de
Lunes a Sábado,
de 10 a 22 horas.
Parking.

**HIPERMERCADO
ALCAMPO**
Fulminamos los precios.

Getafe 3
Centro Comercial
Sector III

Serán realizadas este año

El Ayuntamiento negocia con la Comunidad Autónoma obras por valor de 700 millones

Más de una veintena de proyectos de obras por un valor de casi 700 millones de pesetas, prácticamente el 70% de la inversión prevista en los presupuestos municipales para 1986, se encuentran ya en manos de la Comunidad Autónoma de Madrid, con la que el Ayuntamiento negociará la financiación de una buena parte de ellos. Estos proyectos serán ejecutados o al menos iniciados, en el caso de aquéllos cuyas dimensiones no permitan terminarlos, en este año 1986.

En concreto son 24 proyectos que suponen 697.930.970 pesetas y que van desde arreglo de interbloques, calles, sustitución de colectores, acceso y acondicionamiento de plazas hasta la rehabilitación de la antigua Fábrica de Harinas y la circunvalación norte, que unirá el Polígono de Los Angeles con la carretera de Villaverde (**ver relación adjunta**).

Estos proyectos suponen casi el 70% de la inversión prevista para 1986, que alcanza los 1.051 millones de pesetas. Actualmente los Servicios Técnicos Municipales están trabajando en otra serie de proyectos que completarán la inversión prevista y entre los que se encuentran la rehabilitación del centro Ricardo de la Vega (antigua cárcel) el interbloque de la C/. Mérida Alicante, el arreglo de parte del Polígono Industrial de Los Angeles (que será realizado por el Ayuntamiento pero pagado por los propietarios del Polígono) los colectores C-1 y C-5, el nuevo matadero, que tendrá carácter comarcal y será el primero en Madrid que reúna todos los condicionamientos exigidos por la CEE para el sacrificio y despiece industrial de reses. El proyecto de este matadero ya fue adjudicado en un concurso el año pasado y la ejecución de la obra, que se espera sea subvencionada por la Comunidad Autónoma de Madrid, alcanza una inversión de 150 millones de pesetas.

En el capítulo de obras previstas, con presupuesto ya consignado e incluso con las obras adjudicadas, se encuentra una de especial importancia para Getafe: la carretera de circunvalación sur de Getafe y el desdoblamiento de la Carretera Provincial-12, que unirá el nudo sur de la carretera de Toledo (que da acceso al Sector III y a Getafe desde la carretera de Toledo) con la carretera de Andalucía. Esta carretera pasará por detrás del

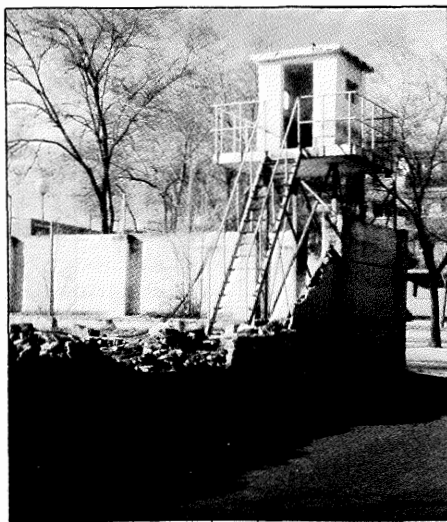

La demolición de la valla de la Base Aérea permitirá empezar en breve las obras de circunvalación de la carretera sur.

polideportivo de S. Isidro y de los colegios situados en la Avda. de las Fuerzas Armadas siguiendo una línea paralela a la valla que circunda por ese lado la Base Aérea. Precisamente en estos primeros días de enero el Ejército del Aire ha procedido al derribo de la antigua valla, con lo que ha quedado finalmente liberado para la



Plaza de España.

construcción de la carretera y de zonas verdes un espacio de 64.000 metros cuadrados. La construcción de la primera fase de la obra, ya adjudicada y que por lo tanto ahora podrá iniciarse, supondrá una inversión de 150 millones de pesetas. El proyecto de la segunda fase, que contempla el tramo desde las puertas de la Base Aérea hasta la carretera de Andalucía, está siendo estudiado actualmente y en breve será presentado al Pleno de la Corporación para su debate y aprobación.

Calles e interbloques

El arreglo de calles e interbloques en los distintos barrios de nuestra ciudad son otro capítulo importante cuantitativamente dentro de los proyectos a ejecutar. Al margen de las actuaciones que se reflejan en el recuadro, cuyos proyectos ya han sido aprobados por el Pleno del Ayuntamiento, desde la Delegación de Urbanismo se contemplan dos actuaciones especiales: una sobre la zona próxima



Plaza de El Beso.



RELACION DE PROYECTOS A EJECUTAR EN EL AÑO 1986

• PROYECTO DE PAVIMENTACION DE PAVIMENTACION DE LA C/. PORTUGAL	15.708.368
• PROYECTO DE ACONDICIONAMIENTO Y PAVIMENTACION PLAZA DE SAN SEBASTIAN.....	18.232.661
• PROYECTO DE ACONDICIONAMIENTO INTERBLOQUE ENTRE AVDA. ESPAÑA, VALENCIA, TARRAGONA E ISAAC PERAL	14.148.281
• PROYECTO DE ACONDICIONAMIENTO C/. AUSTRIA.....	18.850.481
• PROYECTO DE SUSTITUCION DE COLECTOR EN C/. ORENSE Y BUENOS AIRES.....	7.137.481
• PROYECTO DE ACONDICIONAMIENTO INTERBLOQUE C/. ITALIA, ALEMANIA Y AUSTRIA.....	10.118.192
• PROYECTO DE PAVIMENTACION C/. CASTRO ...	7.045.127
• PROYECTO DE ACONDICIONAMIENTO INTERBLOQUE C/. CATALUÑA, AVDA. ESPAÑA Y GERONA	14.665.445
• PROYECTO DE ACONDICIONAMIENTO INTERBLOQUE C/. EXTREMADURA, CACERES, BADAJOZ Y AVDA. ARAGON.....	15.843.765
• PROYECTO DE ACONDICIONAMIENTO DE C/. LEON.....	14.418.093
• PROYECTO DE SUSTITUCION COLECTOR RAMON Y CAJAL.....	34.987.685
• PROYECTO DE SUSTITUCION DE COLECTOR EN AVDA. BUENOS AIRES ENTRE C/. ALEMANIA Y ORENSE.....	10.054.898
• PROYECTO DE ACONDICIONAMIENTO INTERBLOQUE AVDA. ESPAÑA, AVDA. DE LOS ANGELES E ISAAC PERAL	6.911.095
• PROYECTO DE ACCESO A C.N. «JORGE GUILLEN»	10.444.435
• PROYECTO DE ACONDICIONAMIENTO DE LA ZONA VERDE (ENTRE CALLES ROJAS, PERATE Y SIERRA).....	9.112.695
• PROYECTO DE ACONDICIONAMIENTO DE LA PZA. DEL LAVADERO (ENTRE CALLES HOSPITAL S. JOSE Y ARBOLEDA).....	12.922.356
• PROYECTO DE ACONDICIONAMIENTO DE LA C/. VALENCIA	59.255.139
• PROYECTO DE PINTURAS MURALES EN LAS MEDIANERIAS DE LA PZA. DEL ANTIGUO MATA-DERO	8.511.914
• PROYECTO DE ACONDICIONAMIENTO Y REFORMA DE LA PZA. ESPAÑA.....	19.989.063
• PROYECTO DE REHABILITACION DE ANTIGUA FABRICA HARINO-PANADERA PARA CENTRO SOCIAL.....	154.000.000
• PROYECTO DE CIRCUNVALACION NORTE.....	170.800.000
• PROYECTO DE APARCAMIENTO EN LA AVDA. DE LAS FUERZAS ARMADAS.....	13.759.785
• PROYECTO DE ADAPTACION DE PABELLON A CENTRO DE SALUD EN EL SECTOR III.....	2.890.636
• PROYECTO DE SUPRESION DE BARRERAS ARQUITECTONICAS.....	48.244.375

a la C/. Valdemorillo, donde existe un gran solar sin construir, sobre el que se están manteniendo negociaciones con la empresa propietaria con el fin de acabar con las innumerables molestias que produce a los vecinos, y la otra en la plaza del Beso, donde también existe un solar privado, sin construir, y que se pretende recuperar con el fin de construir una plaza y decorar las medianerías de los edificios colindantes, continuando el proyecto de recuperación y remodelación del casco antiguo y su entorno.

Precisamente dentro del conjunto de actuaciones destinadas a remodelar el casco antiguo de Getafe un Pleno extraordinario del Ayuntamiento celebrado el 30 de diciembre adjudicó las obras de acondicionamiento de la Plaza de La Magdalena, de la calle Oriente y de la calle del Reloj, zona que padece abandono y deterioro. Aquí se propiciará la vista de la Iglesia de La Magdalena, único monumento histórico nacional de la ciudad, «tapando» con árboles las fachadas de las casas circundantes y construyendo plataformas y rampas de suave ascenso hasta la Iglesia. Las plazas circundantes, la del Reloj y la de Oriente, tendrán un tratamiento similar, ordenándose urbanísticamente de forma que apunten hacia la Plaza de La Magdalena y utilizando en su tratamiento paseos y jardines y para la pavimentación la pizarra y la piedra caliza.

Por último, el Pólideportivo de Las Margaritas - Juan de la Cierva, sobre el que ya hablamos en otras páginas, que se construirá en la Avda. de las Ciudades, a la altura de la Avda. de España, es la inversión más importante prevista desde la Delegación de Deportes y una de las de mayor cuantía entre el total de las previstas en el presupuesto municipal de 1986, con una dotación de 140 millones. ■

EL I.V.A. Y LOS CONSUMIDORES

El espíritu del Impuesto sobre el Valor Añadido es gravar el consumo de bienes y servicios, es decir, repercute en las compras de bienes y uso de servicios que hacen los consumidores. Sin embargo, hay que aclarar que **NO ES UN IMPUESTO MAS**, sino que **viene a sustituir**, a partir del 1 de enero de 1986, a numerosos impuestos indirectos que gravaban las adquisiciones que hacían los consumidores. Por su importancia relativa en la formación de los precios, estos impuestos son, entre otros:

- El Impuesto General sobre el tráfico de las empresas (I.G.T.E.).
- El impuesto sobre el lujo.
- El impuesto de compensación de gravámenes interiores.

La repercusión del IVA por lo tanto será la diferencia entre la de estos impuestos que sustituye y el tipo de porcentaje que ahora se le aplica a cada producto.

En nuestro país se van a aplicar tres porcentajes o tipos:

- reducido: 6%.
- general: 12%.
- incrementado: 33%.

El gobierno podrá, cada año, modificar estos tipos dentro de las Leyes de Presupuestos.

OBLIGACIONES FORMALES DE LOS EMPRESARIOS Y PROFESIONALES PARA CON LOS CONSUMIDORES

Todo empresario o profesional está obligado a expedir, en general un documento «factura» por las ventas o prestaciones de servicios que efectúe. **En el caso de la factura deben consignarse los siguientes datos:**

- Número y fecha
- lugar de expedición
- datos del emisor: nombre o razón social, domicilio y número o Código de Identificación Fiscal
- datos del consumidor: sólo en ciertas adquisiciones

- descripción de los bienes o servicios
- importe de la operación
- tipo tributario aplicado y cuota repercutida o en su caso, la expresión «IVA INCLUIDO».

Sin embargo, el consumidor, recibirá este documento tan completo en raras ocasiones, porque casi siempre realizará compras «al por menor», caso en el que no se exige la emisión de factura, sino de **ticket o talón**. En este supuesto **deben aparecer los datos siguientes:**

- Número.
- Número o Código de Identificación Fiscal del emisor.
- Tipo impositivo o la expresión «IVA INCLUIDO».
- Importe de la operación total.

Los datos que se pueden omitir por parte de los empresarios o profesionales son los siguientes:

1. No se reflejará en la factura, ticket o talón los datos del consumidor:

- Cuando el importe de la operación sea inferior a 10.000 ptas.
- cuando el profesional o empresario desarrolle una de las siguientes actividades:

- transportes de personas y sus equipajes
- servicio de hostelería y restaurantes
- aparcamientos y estacionamientos de vehículos
- venta al por menor
- espectáculos públicos (cines, teatros, fútbol, etc.)
- actividades recreativas
- servicios telefónicos
- otros que se autoricen.

2. No se reflejarán los datos del consumidor, la fecha, el lugar de expedición, el nombre o razón y domicilio del expedidor, descripción de bienes y del tipo tributario aplicado en las actividades siguientes:

- ventas al por menor
- ventas o servicios en ambulancia
- ventas o servicios a domicilio del consumidor
- transporte de personas

- suministros de bebidas o comidas para consumir en el acto
- otros que se autoricen.

En estos casos se permite a los empresarios que desempeñen estas actividades que en vez de emitir facturas, emitan talonarios de vales numerados o tickets expedidos por máquinas registradoras.

Por otra parte, **conviene aclarar que hay bienes y servicios que tienen limitadas las posibilidades de subida de precios**, o que éstas están sujetas a determinados factores:

Por ejemplo, los precios sujetos a intervención administrativa, bien sea de ámbito nacional, provincial o de sistemas de precios autorizados o comunicados. **En estos casos los precios sólo varían en función de los acuerdos de la administración correspondiente.** Estos bienes y servicios son los que se detallan a continuación, según la lista confeccionada por el Instituto Nacional del Consumo.

Para concluir podemos decir que la implantación del impuesto requiere de la colaboración de todos los implicados en el mismo. La correcta aplicación del IVA por parte de los empresarios y profesionales, respetando sus márgenes, sin aprovechar la situación de desconocimiento que pueda producirse al principio de su entrada en funcionamiento, viendo en el cumplimiento de la norma el bienestar común, los precios se equilibrarán de forma adecuada sin necesidad de que se produzca un crecimiento de la inflación, de igual modo que no se ha producido en otros países en el momento de su implantación.

Al carácter positivo de la aplicación del impuesto, en cuanto a que no es el empresario quien va a resarcirse de éste sino la Hacienda Pública, también hay que añadir que la mala aplicación irá marginando a aquellos profesionales o empresarios, por lo que el consumidor debe estar atento y en un sistema económico de libre mercado elegir las empresas donde la calidad-precio se manifieste equilibrada. ■

**Oficina Municipal de Información al Consumidor:
C/. Madrid, n.º 10, 1.º C - Tel. 695 56 29**

TIPO DE I.V.A. REDUCIDO (6%)

Producto	Excepciones
<ul style="list-style-type: none"> - Productos susceptibles utilizados habitual e idóneamente en alimentación humana. - Materias naturales o elaboradas para alimentación animal. - Animales, semillas y materias primas de origen vegetal o animal para obtención de alimentos humanos. - Libros, revistas y periódicos. - Medicamentos y material sanitario de uso humano o animal. - Coches y sillas ruedas inválidos. - Viviendas, garajes y anexos. - Material escolar. - Transportes terrestres de viajeros y equipajes. - Hostelería, acampamento, hostelería y restaurante. - Por autores, intérpretes, artistas, directores técnicos (Pers. Físicas) a productores de películas, teatrales o musicales. - Exhibiciones cinematográficas, teatrales o musicales. - Limpieza urbana y serv. de basuras. - En ferias y exposiciones comerciales. - Ejecuciones, obras de contratación directa entre promotor y contratista. - Producción, impot., distrib. y cesión dchos. películas para exhibición salas espectác 	<ul style="list-style-type: none"> - Bebidas alcohólicas y refrescantes. - Sustancias no autorizadas para consumo animal. - Abonos, fertilizantes y parasiticidas. - Con superficie de espacios en blanco o destinados a publicidad de 1/3 del espacio total. - Aparatos electrónicos. - Hoteles y restaurantes de 5 distintivos. - Películas para salas «X». - Películas para salas «X».

TIPO DE I.V.A. INCREMENTADO (33%)

Producto	Excepciones
<ul style="list-style-type: none"> - Vehículos a motor mecánicos para circular por carretera. - Embarcaciones, buques de recreo o deportes náuticos, 9 m. eslora. - Aviones, avionetas, veleros y otras aeronaves. - Joyas, alhajas, piedras preciosas y semiprec., perlas nat. o cultivadas, objetos total o parcial. de oro o platino y bisutería fina con piedras preciosas u oro o platino en baño chapado. - Prendas de vestir o adorno personas confeccionadas con pieles de ornato de carácter suntuario. - Producción, importación, distribución, cesión derechos de películas cinematográficas para exhibición salas «X». 	<ul style="list-style-type: none"> - Transportes de mercancías, transp. colec. viajeros, taxis, c/ taxímetro, los dedicados a uso industrial, comercial, agrar., clínico o científico, vehic. ≤ 12 CV. fiscales minusválidos acondicionados (compra anterior > 4 años y vehic. 2 ó 3 ruedas < 125 cc. - Uso industrial, cial. o servicios. - Aquellos que por caráct. técnico, uso exclus. agric. o forestal, los adquiridos por Estado o entes o por empresas naveg. aérea. - Objeto con baño o chapado con espesor < 35 micras, damasquinados, objetos, exclusiva aplicación industrial, clínica o científica. - Confección exclusiva con retales, desperdicios o pieles corrientes o imitación.

El tipo general (12%) se aplicará en las entregas o prestaciones de servicios que no les sea de aplicación los otros dos tipos que quedan resumidos en los cuadros anteriores.

RELACION AUTORIZADA DE BIENES Y SERVICIOS SUJETOS A INTERVENCION ADMINISTRATIVA EN SUS DISTINTAS MODALIDADES

PRECIOS AUTORIZADOS DE AMBITO NACIONAL

A

1. Leche pasteurizada.
2. Azúcar y alcoholes de remolacha.
3. Aceites de soja y girasol y mezcla de aceites de semilla, con exclusión del de soja y orujo.
4. Pan común y especial.
5. Harina panificable.

B

1. Fertilizantes y sus materias primas.
2. Hulla, lignito y antracitas destinadas a centrales térmicas.
3. Electricidad.
4. Gas.
5. Productos petrolíferos.
6. Especialidades farmacéuticas.

C

1. Enseñanzas subvencionadas.
2. Seguros agrarios, seguros asistencia sanitaria.
3. Correos y Telégrafos.
4. Teléfonos.
5. Transporte por ferrocarril (salvo los casos establecidos excepto FEVE).
6. Transporte de pasajeros y mercancías por carretera (con exclusión de los servicios interurbanos de taxis - vehículos con tarjetas VT - y del transporte público con carga fraccionada y de las tarifas comprendidas en la O. 9 de junio de 1981).

7. Transporte marítimo (con exclusión de la carga general de cabotaje).
8. Transporte aéreo nacional de pasajeros.
9. Tarifas de agua para regadío no establecidas por las confederaciones hidrográficas (Ambito más de una provincia).

PRECIOS COMUNICADOS DE AMBITO NACIONAL

1. Leche esterilizada.
2. Vino común embotellado.
3. Aluminio.
4. Tractores y maquinaria agrícola.
5. Papel prensa.
6. Harina de pescado y piensos compuestos.

PRECIOS AUTORIZADOS DE AMBITO PROVINCIAL

1. Leche fresca.
2. Agua (abastecimiento a poblaciones).
3. Clínicas, sanatorios, hospitales y sociedades médicas.
4. Metro.
5. Autobuses y trolebuses urbanos.
6. Taxis y gran turismo.
7. Ferrocarriles de ámbito local y provincial (excepto FEVE).
8. Tarifas de agua para regadío de ámbito provincial, que no estén establecidas por las confederaciones hidrográficas).

Expedición al Atlas del Club de Montaña de Getafe

NAVIDADES EN MARRUECOS Y CON NIEVE

Entre el pasado 27 de diciembre y el 6 de enero del actual año ha tenido lugar el primer campamento de invierno organizado por el Club de Montaña de Getafe. El objetivo de dicho campamento era la expedición al Atlas; y más en concreto la ascensión por la mayoría de los participantes al Toubkal con 4.165 m. De los catorce integrantes de la expedición, con edades comprendidas entre los 16 y los 45 años, sólo diez consiguieron llegar a la cima ya citada; aunque la labor de equipo es la que ha dado pie a que se pudiese conseguir el fin perseguido.

La cordillera del Atlas, hábitat de los bereberes, es una enorme masa rocosa que se extiende al norte de Africa sobre dos mil quinientos kilómetros de longitud, atravesando tres países diferentes. La cordillera está dividida en varios sectores, entre los que cabe mencionar el Alto Atlas, con montañas que sobrepasan en muchos casos los cuatro mil metros de altura, cuya cima principal es el Toubkal, presa codiciada de muchos alpinistas que llegan desde numerosos puntos de occidente para dominar su majestuosidad. En días claros, es posible ver desde su cumbre la costa marroquí, un ancho brazo de mar y otra majestuosa montaña, mucho más conocida para nosotros los españoles: el Teide. En la ladera sur del Toubkal está el único parque nacional de todo Marruecos, creado con el objeto de preservar algunos frondosos bosques de cedros y una fauna que cuenta con chacales, zorros, lobos y hasta no hace mucho tiempo, leones.

En la ladera norte, el paisaje es diferente; el color ha cambiado, todo se hace más amarillo como un adelanto del paisaje que más hacia el sur lo cubrirá todo: el desierto del Sahara. Porque el Atlas es la enorme muralla que marca la frontera entre el verde y el amarillo.

El largo y tortuoso camino

Al llegar al punto de partida se encontraron con varias expediciones más; había una vasca, otra valenciana y una expedición murciana. Aunque en honor a la verdad hay que matizar que fueron los expedicionarios de Getafe los que alcanzaron primero la cima después de abrir huella. Facilitando así el camino a los restantes montañeros. En los diez días que ha durado la expedición los factores climatológicos han sido los máximos protagonistas. El agua y la nieve han sido los constantes acompañantes de estos intrépidos montañeros. También los pobladores de aquellas tierras, los bereberes, les han acogido

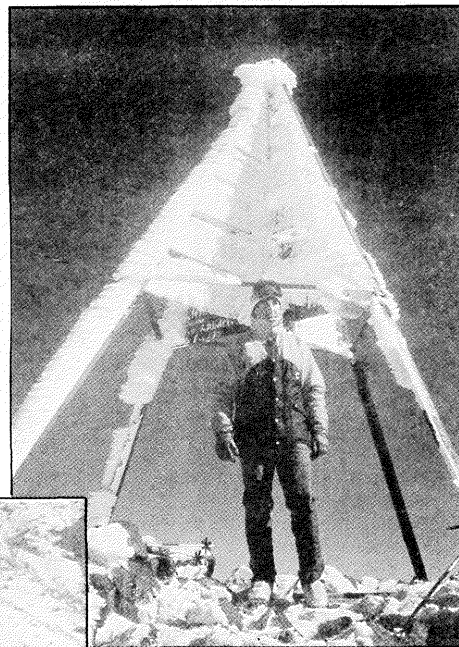
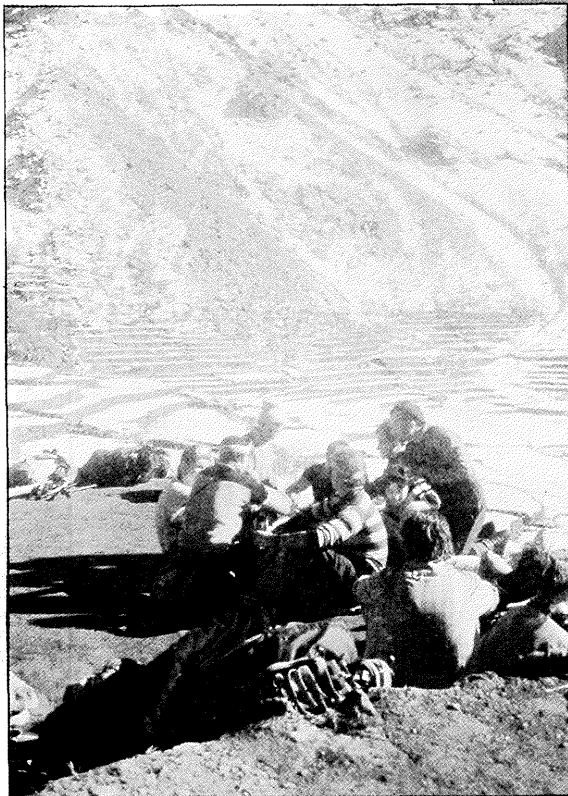

Uno de los miembros del Club en la cima del Toubkal de 4.165 metros.

Varios integrantes del Club de Montaña de Getafe en el pueblo de Asni, en la base de la montaña.

con un trato fenomenal y les han facilitado en gran parte la meta que perseguían.

El día 30 llegaban a Imlili con una nevada que había comenzado dos días antes y que presagiaba gran dificultad para poder ascender hacia el refugio Neltner. Al día siguiente, Noche Vieja, iniciaban la marcha de aproximación, junto con un guía bereber y cuatro portadores, con unas condiciones de la nieve bastante dura, pues en algunas zonas había más de un metro de nieve en polvo, que hacía que su avance fuera muy lento. Después de 9 horas de dura marcha llegaban al refugio, en el que sólo estaba el guarda Mohamed, ya que ningún grupo había conseguido llegar hasta allí los días anteriores. Allí comieron las doce uvas al son de un cazo golpeando una cacerola, y con el fondo de los cantos bereberes interpretado por portadores, guía y guarda.

Al día siguiente, uno de enero, iniciaban la ascensión del Toubkal por

su vía normal y cuando eran cerca de las dos de la tarde estaban en la cima. Por debajo había 4.165 m. y se contemplaba el mar, el desierto y gran parte de la cordillera del Atlas.

Se había conseguido el objetivo de la expedición y además en un día tan significativo como era el que indicaba que se entraba en un nuevo año. Después vendría ese descenso, la oportunidad de poder comentar las distintas incidencias de la aventura, el poder relacionarse con los pobladores de aquellos parajes que les habían tratado con cordialidad y, también, visitar ciudades como Marrakech, Casablanca, etc...

El cansancio quedaría olvidado, pero lo que nunca se les podrá olvidar a estos catorce expedicionarios será la aventura que llevaron a cabo a lo largo de diez inolvidables días. Se fueron catorce y han vuelto quince, ya que en Marrakech uno de los miembros de la expedición adquirió un mono, al que bautizó con el nombre de Toubkal. ■

Almudena y Gema, el futuro del baloncesto

Almudena y Gema son dos jóvenes promesas del baloncesto español. Ambas cuentan con 14 años de edad. Acaban de jugar el III Campeonato de Comunidades en San Sebastián, quedando en primer lugar con la selección de la Comunidad Autónoma de Madrid en la categoría de cadetes. Estudian 1.º de B.U.P. y compaginan a la perfección los estudios y el baloncesto. Y para que todo sea redondo y para gozo del deporte de nuestra localidad, ambas residen en Getafe.

En sus cortas pero dilatadas vidas, el baloncesto ha sido y es uno de los principales protagonistas. Gema Bellido empezó jugando campeonatos escolares cuando contaba con 9 años de edad. Su primer equipo fue la A.D. Juan de la Cierva. De aquí pasó al conjunto de Nuestra Señora de las Delicias, equipo éste en el que sigue enrolada. Corría el año 1983 y el seleccionador, Antonio Arteaga, se fija en ella y decide incorporarla en el equipo de la comunidad, tras superar una previa preselección. El puesto que desempeña, bastante bien por cierto, es el de base.

Almudena Vara empezó en esto del basket a la temprana edad de 6 años en el colegio Jesús Nazareno. Estuvo 2 años en este colegio para después pasar al Patronato Municipal de Deportes de la mano de Manuel López Cartagena. Estuvo cuatro años bajo la disciplina del Patronato para incorporarse definitivamente al Canoe; en donde juega de pivot. En las dos temporadas que lleva en dicho equipo ha quedado campeona de liga y subcampeona de España. Ha sido elegida recientemente la mejor jugadora de base por la Federación Madrileña de Baloncesto. Como nota curiosa decir que sus cuatro hermanos también practican o han practicado el baloncesto con asiduidad. Estos son a grosso modo sus credenciales, que como decíamos anteriormente a pesar de sus edades ya son unos fenómenos del baloncesto.

No tan sólo han llevado vidas paralelas en cuanto al deporte se refiere, sino que incluso sus ideas en cuanto a otros conceptos también lo son. Ambas piensan y así nos lo manifestaron, que cada vez hay menos diferencias entre el baloncesto masculino y femenino; aunque precisaron al unísono que a nivel canchas y aros sí que debieran hacerse algunos cambios, ya que no es lo mismo la configuración física entre el hombre y la mujer.

Desde el pasado mes de octubre hasta el recién celebrado campeonato

ras extranjeras en el baloncesto beneficia en cuanto a espectáculo se refiere, aunque por otro lado se debería dar mayor proyección a las jugadoras españolas. Afirman que el nivel del baloncesto español ha subido como la espuma. Simplemente acaban de despegar, esperemos que vuelen muy alto y cosechen los mayores triunfos. ■



Almudena Vara (n.º 10) y Gema Bellido (n.º 5) con sus compañeras en la selección madrileña.

han jugado y entrenado hasta los fines de semana. Aunque en esto de los entrenamientos cabría hacer la advertencia de que los desplazamientos para entrenarse así como parte del material deportivo sale del bolsillo de sus padres. Sería interesante que a estas jugadoras, futuras élites del baloncesto, se las solventaran estos gastos por parte de las entidades deportivas del baloncesto.

Entre sus proyectos más inmediatos está el jugar el próximo Mundialito 86 que se disputará en Barcelona entre los meses de mayo y junio, contando con que sus estudios se lo permitan, aunque no creemos que por parte de sus respectivos colegios haya ningún impedimento. En dicho Mundialito estarán presentes 16 equipos -8 autonómicos y 8 equipos de los cinco continentes.

Su máxima ilusión sería la de poder vestir la camiseta de la selección española. Piensan que el que haya jugado-

JUAN CARLOS PAUL GANO LA SAN SILVESTRE

El pasado 31 de diciembre se celebró la 4.ª edición de la San Silvestre de Getafe. Este año ha contado con la participación de alrededor de 200 atletas. El presupuesto ha ascendido a 264.000 pesetas. La carrera discurrió de un modo rápido, a pesar de algunos fallos en la organización que hicieron que en algunos momentos los coches y los corredores se confundiesen. Por lo demás un éxito en cuanto a lo deportivo y a la participación.

El ganador de dicha prueba fue Juan Carlos Paul, quien entró por delante del ganador de hace dos años, García Tineo. ■

Una niña de 12 años recibió a los Reyes Magos en el Ayuntamiento

Raquel Garrido, una niña de 12 años, estudiante de 7.º de E.G.B. hizo este año de portavoz de los niños de Getafe ante los Reyes Magos, poco después de que éstos terminaran su cabalgata por las calles de nuestra ciudad y de que recibieran las llaves de ella de manos del Alcalde.

Con este acto simbólico, el 6 de enero, terminaban los festejos navideños organizados por la Delegación de Cultura del Ayuntamiento. Siete carrozas, con pajes, Reyes y una multitud de niños y mayores siguieron su recorrido por las calles de Getafe, en medio de un frío de justicia y la ilusión puesta en los regalos que Sus Majestades deberían dejar por la noche en casa de cada uno.

Las fiestas, concursos, exposiciones festivas, etc. que se han celebrado en Getafe en estas Navidades, empezaron el 14 de diciembre, con dos festivales en el Polideportivo de San Isidro, uno especialmente dirigido a los más mayores y el otro a los más pequeños, a cada uno de los cuales asistieron unas 2.000 personas aproximadamente, según fuentes de la organización. Quizás lo más destacable de ellas haya sido la participación de los vecinos, y sobre todo de los chavales, en los actos organizados en los centros cívicos.

En el montaje y organización de todos los actos, la Delegación de Cultura ha invertido 700.000 ptas. y ha recabado la participación de particula-

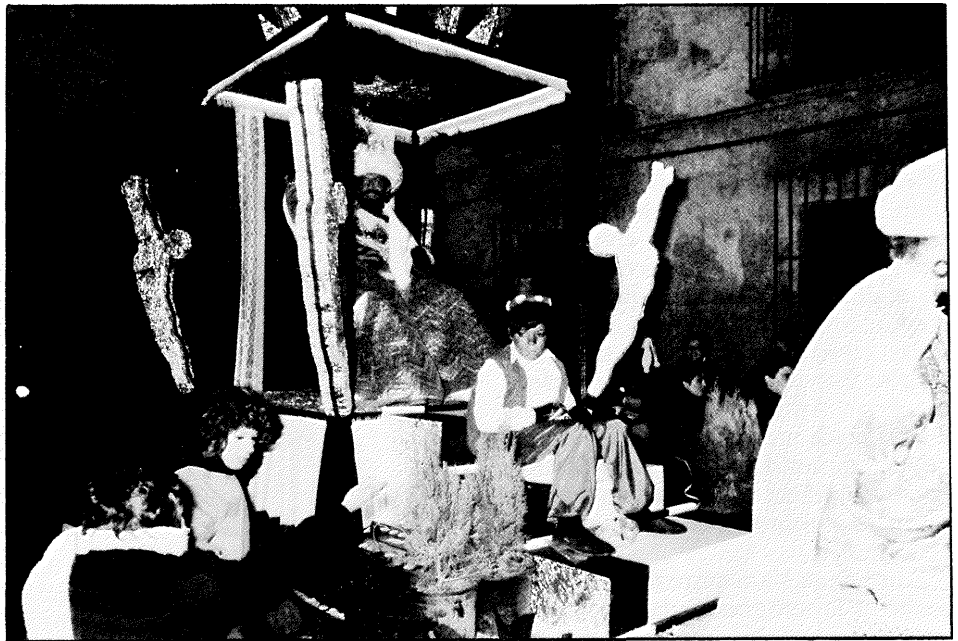

res y entidades comerciales, como Alcampo, que aportó los 300 Kg. de caramelos que desde las carrozas se repartieron. Las carrozas fueron diseñadas y construidas íntegramente por Nino Rivero, quien desplegó todo su saber hacer y su entusiasmo no sólo

en su construcción sino en toda la organización de la cabalgata de Reyes.

No hubo Belén

Pero faltó el Belén de Navidad. Este año, por primera vez, la Delegación de Cultura se planteó la realización de un Belén navideño que se instalaría en la Plaza de la Constitución, entre los jardines que hay en su centro. El encargo de su construcción fue hecho al Taller Municipal de Escultura, que, a pesar del esfuerzo realizado, no han podido terminarlo.

Según Carmen Planes, su directora, la razón fundamental por la que no ha podido realizarse ha sido precisamente que los alumnos, que acogieron bien la idea, y ella misma, se plantearon el encargo como una realización muy interesante y ambiciosa, en la que sería posible aplicar nuevas técnicas para ellos y realizar un diseño único, desmitificando el Belén y al mismo tiempo buscando sus orígenes. El trabajo exigía pues una búsqueda exhaustiva de información sobre la historia del nacimiento de Jesús, el posible entorno paisajístico a base del estudio de diapositivas de la zona en la que la Biblia sitúa el acontecimiento, el modelado de los distintos personajes basándose en modelos naturales o en información gráfica para construir todas las escenas y pasos del Belén Navideño Clásico. La consecuencia pues ha sido que tanto la directora del Taller como los mismos alumnos se plantearon un trabajo tan exhaustivo que no ha permitido que pudiera ser realizado en apenas 3 meses, sino que por el contrario se ha planteado como el primer encargo de un trabajo que ellos calculan que les llevará todo el año, para poder convertir toda la Plaza de la Constitución en un Belén Navideño de aquí a 12 meses. ■



PREGON DE LA ILUSION A SUS MAJESTADES LOS REYES MAGOS

Queridos Reyes Magos: Nosotros nos sentimos muy felices cuando observamos que D. Pedro Castro, nuestro alcalde, os hace entrega de la llave de la ciudad para que podáis llenar de juegos y poesía las casas de todos los niños, que ilusionados piensan en estos días. ¡Ah si los mayores hicieran lo mismo, otro gallo nos cantaría...! Y digo esto porque durante todo el año se olvidan de Vuestras Majestades, queridos Reyes Magos, para coquetear con otros Reyes: los de la baraja. No sé si porque son éstos sin más o porque han perdido la ilusión en vosotros. Acaso sea esto último. Y cuando la ilusión falta, acuden prestos los delirios de grandeza. Por eso a nuestros papás les ha entrado, de la noche a la mañana, en forma de grandilocuentes delirios, la ingrata necesidad de verse convertidos en telúricos europeos, cosa que a nosotros no nos atañe, porque lo que nunca se perdió jamás hubo necesidad de buscar.

Hecha esta pequeña introducción, llena de cariño y preocupación, nos proponemos pedirlos, no para nosotros sino para nuestros mayores, dos cosas solamente:

Es la una que les procure un poquito aunque sea poco, de sensatez. Tal vez así, logremos que no nos sigan torturando tan despiadadamente con su terrible televisión.

Es la otra, que les otorgues un poquito aunque sea poco, de humildad. Quizá así consigamos que en años venideros, estas fiestas, que son las fiestas del «Niño», es decir, las nuestras, seamos los niños quienes las organizamos.

Y lo haríamos sin trauma alguno, sin alterar el orden, ni revolucionar lo establecido: dejaríamos a los papás con sus diversiones, recién importadas del continente europeo, consistentes en tirarse petardos unos a otros. De vez en cuando les echaríamos un puñado de caramelos para que, entre la euforia de cogerlos y la frustración de perderlos puedan endulzar la fatiga de su boca desde la cabeza a los pies.

Mientras tanto, nosotros, armados hasta la ingle de panderetas, guitarras y zambombas, saldríamos, alegres los corazones, desde cada barrio de la ciudad a vuestro jugando en-

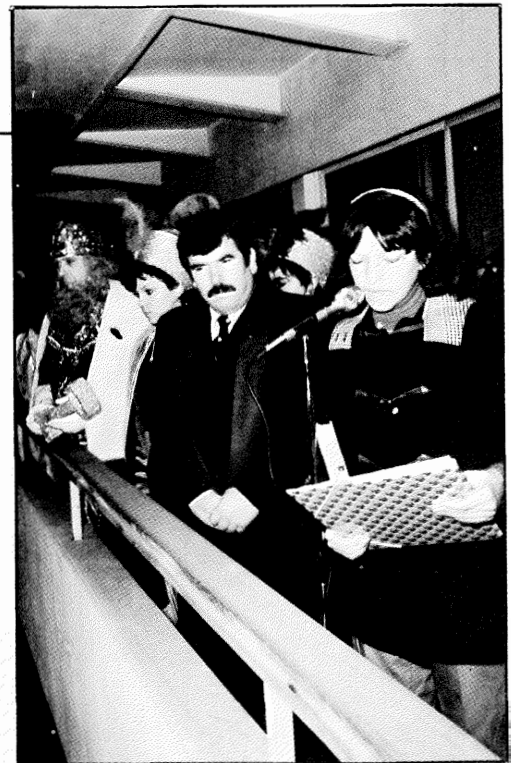

cuentro, ya tornados en REY DE FLORES O REINA DE ABEJAS, ya vueltos en SOTA DE TULIPANES O PAJE DE OLIVOS.

Y vuestras mágicas comitivas cuajadas de Reyes de Plumas, Soles o Estrellas; Reinas de Fuegos, Nieves o Lunas; Sotas y Pajes de Violetas, Geranios o Margaritas y de mil y una flores; enacados todos sobre bellísimas mariposas o enjanzados pajarillos o en patines de tul y cristal, que si no son como Vuestras Majestades de regia y rancia tradición, al menos estarán concebidos con nuestra gran ilusión y nuestra esperanza.

Ilusión y esperanza que queremos transmitir desde Getafe, por vuestro conducto, a todos los niños del mundo. ■

“LLAMAR A LA ESPERANZA Y RENOVAR NUESTRAS ILUSIONES”

Queridos vecinos: comenzamos la andadura de un nuevo año y si este hecho ya es suficiente para llamar a la esperanza y renovar nuestras ilusiones y mantener intacta nuestra dosis particular de utopía que nos permite pensar que aún todo es posible en este mundo, nuestro reencuentro con Europa es un elemento adicional importante para mantener esta predisposición.

Hay distintos talentos para encarar el futuro, mas dos son definitivos: el del pesimista, que todo lo ve mal o el de aquél que aun reconociendo que no todo está bien siem-

pre encuentra algún motivo para agarrarse a la vida, a la ilusión del amanecer de cada día y seguir luchando por el hacer de un mundo mejor en el que las diferencias sociales no sean en razón de la edad, la fuerza física, la capacidad o el estado del ser humano, que la igualdad de oportunidades lo sea de verdad en función de la igualdad de condición, y donde desde nuestros mayores a nuestros hijos, seamos capaces de poner esos cimientos lo suficientemente robustos como para que generaciones futuras se encuentren algo donde respirar y vivir, propiciando

ese lugar de encuentro donde todo es posible.

Vecinos, en nuestro pueblo -Getafe- necesitamos de ese esfuerzo y de ese grado de utopía, porque debemos y podemos hacer un lugar donde vivir adecuadamente. Estamos en el camino, estamos recomponiendo el tejido social, nuestro principal problema; estamos haciendo en definitiva una ciudad donde nuestros hijos vivan y se sientan seres humanos. ■

Pedro Castro Vázquez
Alcalde de Getafe

“Me gustaría ser un maestro”

La afición taurina de Getafe ha encontrado un nuevo ídolo aquí mismo: un muchacho de 18 años, con un impresionante palmarés de triunfos, decidido, sincero, que se esfuerza cada día en poner lo mejor de sí mismo en aquello que se ha convertido en su pasión y su modo de vida, en el difícil oficio de la tauromaquia. José Antonio Carretero, natural de Madrideo, afincado en Getafe desde que tenía 5 años, hace ahora la mili en la Base Aérea, quiere ser un maestro de los toros y además hacerse rico.



«Me gustaría ser Carretero. No me gustaría parecerme a nadie ni que digan que Carretero se parece a alguien, sino que se parece a Carretero. Me gustaría ser un maestro». Dicho así parece una aspiración que cualquiera podría compartir y entender como lógica, pero le brillan los ojos de decisión, incluso cuando afirma que está seguro de que cuando sufra una cogida, seguirá toreando, porque José Antonio Carretero, según sus propias palabras, ha sufrido un montón de revolcones, pero nunca le han dado ni un solo punto por culpa de un toro.

Es una persona sencilla, directa y decidida. Mientras nos hablaba, vestido con el uniforme del Ejército del Aire (cosa que nos sorprendió acostumbrados a verlo en traje de luces, pero perfectamente explicable porque tras charlar con nosotros se dirigiría a su cuartel) sus manos pasaban continuamente de estar cruzadas sobre la mesa a gesticular significativa-

mente acompañando sus palabras. Como todo el mundo —dice— él tiene miedo al toro, «pero ese miedo se elimina con el conocimiento que da llevar muchas corridas de toros».

—¿Tú crees que la muerte de un torero es el último tributo que paga la fiesta?

—«Pues la muerte de un torero es algo que... dice un refrán que no hay mal que por bien no venga (refiriéndose a la muerte de el Yiyo) que quiera Dios que no pase más pero que ha hecho que la gente se dé cuenta de verdad de la importancia que tiene la fiesta y que se le tiene que tener más respeto a un torero. Cuando sales a la plaza el toro más grande o el más chico te puede coger y pasar una desgracia. Yo creo que es un tributo que pasa, y se paga sin querer, pero que pasa».

Carretero piensa que el destino de las personas está escrito y que la muerte le puede coger en cualquier



sitio. No se planteó que lo que le ocurrió al Yiyo (al que conocía y al que rindió homenaje en la corrida que tras su muerte se celebró en Colmenar Viejo) le podría ocurrir a él. Por el contrario se plantea superarse en la plaza para que la gente se dé cuenta «que la cosa es seria».

De hecho todo su tiempo de ocio sigue relacionado con los toros: entrenarse, montar a caballo y cuando puede salir con sus amigos, también relacionados con el mundo del toreo, o ir al cine. Esto también le lleva a pasar la mayor parte de su tiempo libre en Madrid «donde está todo lo del toro», a pesar de que dice sentirse muy arraigado en Getafe, donde vive desde que tenía 5 años, cuando sus padres vinieron a vivir aquí desde Madrideo, su pueblo natal.

Este muchacho de 18 años, que el año pasado tuvo una temporada plétórica de éxitos y al que la crítica taurina valoró positivamente de forma unánime, ahora sólo piensa en la alternativa, que le gustaría tomar en las Ventas, para S. Isidro, y en llegar a ser un maestro del toreo. ■

Gregorio González
y Nico Méndez

BREVES

Se disuelve la comisión negociadora con Iberduero. — La comisión formada por el Ayuntamiento, la Agrupación de Comerciantes y el Gremio de Hostelería para recoger y presentar ante la compañía eléctrica Iberduero las reclamaciones relativas al consumo de energía reactiva, se disolverá el próximo 31 de enero, por lo que a partir de ese día, las reclamaciones que se efectúen deberán presentarse directamente por los interesados ante la citada compañía. La comisión negociadora de estas reclamaciones ha estado durante año y medio negociando con Iberduero la devolución del dinero de más cobrado por Iberduero en concepto de energía reactiva. ■

Suspendido el tiro al plato en Perales. — La práctica del tiro al plato en el campo de tiro de Perales del Río ha sido suspendida por acuerdo del Pleno hasta que no sean realizados los informes pertinentes que permitan tomar una resolución definitiva. Esta decisión ha venido motivada por la petición hecha por la Junta de Barrio de Perales del Río en el sentido de que desaparezca el citado campo.

En el Pleno en el que se tomó esta decisión, vecinos de Perales realizaron una protesta silenciosa por la subida, a su juicio abusiva, de las tarifas de la compañía de transportes La Veloz y por los problemas de comunicación que padecen para venir a Getafe. ■

UN POCO DE TODO



OPERA PRIMA
27 de enero

Comedia. 1980. Esp. 95 mints. D.: Fernando Trueba. I.: Oscar Ladoire, Paula Molina y Antonio Resines. Matias, escritor frustrado de novelas policiacas y periodista ocasional, tiene una historia de amor con una prima suya que estudia en el conservatorio. ■



EL CARTERO SIEMPRE LLAMA DOS VECES
20 de enero

Drama. 1980. U.S.A. 115 mints. D.: Bob Rafelson. I.: Jack Nicholson y Jessica Lange. La historia de una pasión descontrolada entre un hombre joven y la mujer del dueño de una posada en la que aquél ha encontrado trabajo. ■



DIAMANTES PARA LA ETERNIDAD
10 de febrero

Policiaca. 1971. GB. 120 mints. D.: Guy Hamilton. I.: Sean Connery y Jill St. John. James Bond trata de descubrir el destino de los diamantes que sistemáticamente son robados de minas africanas. ■

Las sesiones tendrán lugar a las 7,30 de la tarde en el Centro Municipal de Cultura, C/. Madrid, n.º 50.

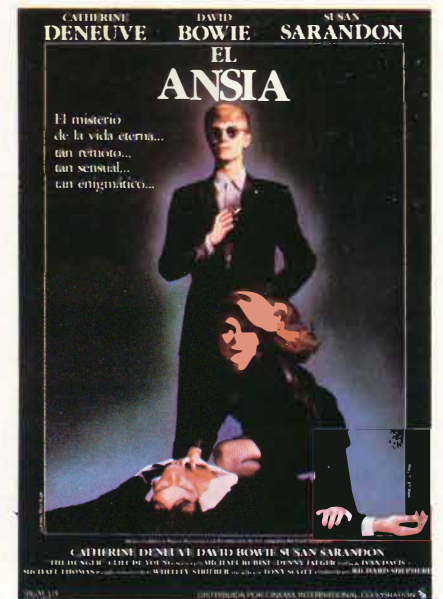

EL ANSIA
3 de febrero

Terror. 1983. U.S.A. 92 mints. D.: Tony Scott. I.: David Bowie, Catherine Deneuve y Susan Sarandon. Una extraña familia necesita la sangre humana para sobrevivir y utilizan el encanto erótico para atraer a sus víctimas. ■

STUDY CONFORT

PRESENTA

OFERTAS 86



Y ADEMAS

EN COLABORACION CON

PELAYO MUTUA DE SEGUROS

EL SEGURO DE SU HOGAR **GRATIS** POR UN AÑO
POR UNA COMPRA MINIMA DE 300.000 PTS.

EL ESTUDIO DEL CONFORT, S.A.

HEMOS ABIERTO LAS PUERTAS MUY CERCA DE VD.

2.000 m² de ideas, color,
muebles y decoración

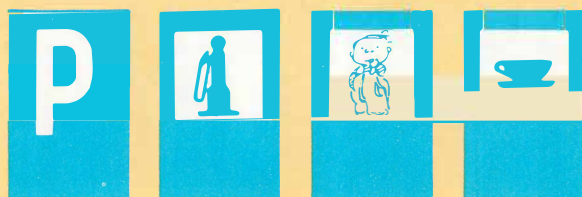

STUDY CONFORT

Ctra. Andalucía Km.12.500

Tfno. 695.95.64

GETAFE - MADRID

Frente al MOTEL LOS OLIVOS

4.000 m² de aparcamientos

DORMILON
somieres · colchones · muebles
Distribuidor oficial