

# GETAFE



Boletín Informativo del Ayuntamiento

N. 74 15 NOVIEMBRE 1985

**EL PLAN GENERAL,**

**UN RETO AL FUTURO**



**LA ELEGANCIA DEL MURAL SE ENCUENTRA EN:**



# STUDY CONFORT

**EL ESTUDIO DEL CONFORT, S.A.**

**DONDE EN SU GABINETE DE DECORACION  
PROYECTAMOS TOTALMENTE GRATIS Y SIN  
COMPROMISO LA MEJOR SOLUCION PARA  
SU NUEVO HOGAR EN EL SECTOR III**

**2.000 m<sup>2</sup> de ideas, color, muebles y decoración**

## STUDY CONFORT

**Ctra. Andalucía Km.12.500**

**Tfno. 695.95.64**

**GETAFE - MADRID**

**Frente al MOTEL LOS OLIVOS**

**4.000 m<sup>2</sup> de aparcamientos**

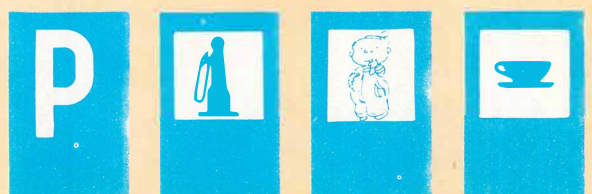

## Sumario

Opinión .....	4-5-6
Presupuesto 1986. Más de 1.000 millones para inversiones.....	7
Críspulo Nieto procesado ...	8
Conciertos Otoño-Invierno, Juventud 85 .....	9
Plan General: Un amplio plan de obras a corto plazo .....	10-11
La «Casa de los Niños».....	12
Acuerdo para terminar el Polígono de Los Angeles .....	13
La mayoría de las empresas de la ZUR, a Getafe .....	13
Los minusválidos, por una integración plena .....	14
Los de Las Margaritas, en todo lo alto .....	16
El Menfis debe ir a por todas .	16
La información en los precios José Luis Rivas pide que se retire un spot publicitario de TVE .....	17
Madrid, foro de artistas .....	18
Ciclo de Cine Español.....	18

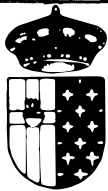

**GETAFE**

**Boletín Informativo  
del Ayuntamiento**

**N.º 74 - 15 NOVIEMBRE 1985**

**Editado por el Ayuntamiento  
de Getafe**

**Concejalía de Información  
y Participación Ciudadana**

Director:

**Pedro Castro**

Redactor Jefe:

**Gregorio González**

Confección y Diseño:

**Antonio Vargas**

Fotografía:

**José R. Valenzuela**

Colaboradores:

**Nicolás Méndez**

**Maria Jesús Rivera**

Redacción:

Plaza de la Constitución, 1

GETAFE (Madrid)

Tel. 695 03 04

Imprime:

**Industrias Gráficas Caro, S. L.**

C/. Isabelita Usera, 80

MADRID-26

Depósito Legal: M-3742-1975

GETAFE no comparte necesariamente el criterio de sus colaboradores en los trabajos publicados en estas páginas. La opinión de esta revista se expresa únicamente en las editoriales. La pluralidad de criterios reflejada en las colaboraciones firmadas responde a nuestro deseo de mostrar la mayor amplitud de ideas en beneficio de nuestros lectores.

## Editorial

# Gestión municipal del Plan General

Quizás a muchos ciudadanos se les escape la importancia que para el desarrollo de una ciudad tiene el Plan General de Ordenación Urbana. No obstante esta importancia existe y es grande, en tanto en cuanto delimita desde las ordenanzas que hay que seguir para hacer obras en casa hasta las más complicadas de desarrollo y gestión de las zonas urbanizables o ya urbanizadas, pasando por todo tipo de consideraciones sobre equipamientos, zonas verdes, crecimiento de población, etc. Es, en definitiva, la reglamentación de todo lo relacionado con el urbanismo local y, por extensión, de la configuración física de una ciudad. Este P.G.O.U., que ahora deberá ser remitido a la Comunidad Autónoma para su aprobación definitiva, ha sido definido por el Gobierno Municipal como el catálogo de medidas necesarias para acabar con el déficit de equipamientos de la ciudad, para equilibrar el porcentaje de personas que viven y trabajan en Getafe, para proteger el medio ambiente y el legado histórico que ha pervivido al paso del tiempo y para evitar, en la medida de lo todavía evitable, el caos urbanístico de nuestra ciudad. Su realización, en un plazo de 4 a 8 años, exigirá un importante esfuerzo financiero tanto por parte de la

iniciativa privada como pública y, en lo que respecta al gobierno o gobiernos municipales que reciban el testigo, un especial esfuerzo de gestión y de celo en la vigilancia de su cumplimiento. No sería bueno que se llegara al final de su vigencia y no se hubiera llegado a realizar todo lo previsto. Eso significaría que se calculó mal, que no se ha trabajado lo suficiente o que, quizás, Getafe sea una ciudad inactiva. En este sentido conviene tener en cuenta la iniciativa tomada por el Gobierno Municipal que va a reestructurar sus Servicios Técnicos, que son los que han redactado el P.G.O.U., de forma que se configure un equipo de gestión del Plan que lleve la iniciativa en su desarrollo, dirigiéndose a empresarios, industriales, constructores, etc. y negociando con ellos su ejecución ya que, a fin de cuentas, buena parte de éste depende de la iniciativa privada. Por lo demás, no vamos a enjuiciar desde esta página la bondad o maldad de este P.G.O.U. Eso es algo que corresponde a Vds., los ciudadanos de Getafe, que habrán de sopesar si son suficientes las carreteras, parques, zonas escolares, viviendas, medidas protectoras, zonas deportivas, comerciales, redes de saneamiento que se contemplan en el P.G.O.U. para su barrio y para Getafe en general.

## GRUPO SOCIALISTA

## EN HONOR A LA VERDAD

Decir verdades a medias, es faltar a la verdad. Intentar que los ciudadanos de Getafe se hagan idea de una realidad a través de informaciones parciales y sesgadas es deformar la misma realidad y lo que aún es peor confundir al ciudadano que con la mejor intención busca informarse.

Siempre es difícil desmentir lo dicho, puede hacerse, pero es cierto eso «de que difama que algo queda». Desde el Grupo Socialista, trataremos de poner las cosas en su justo lugar y estaremos abiertos a admitir una rectificación contrastada pero no catastrofista y general cuyos datos son tan ambiguos como la «historia» que muchos de nosotros estudiamos en la escuela en nuestros años de primaria en la cual todo se reducía a buenos y malos y las épocas, siglos, etc., se mezclaban en una ceremonia de confusión.

- Nuestra información es clara. Se cierra el expediente de «la Casa de los Niños» Escuela Infantil que sólo 15 años después de construida, tiene graves problemas de estructura y hay que desalojar y derribarla. Hay responsabilidades penales y civiles para los políticos y para los técnicos municipales, pero no se puede actuar por que han prescrito por los años transcurridos. No hubo precipitación por parte del Ayuntamiento en la decisión de desalojo del edificio y menos en derribarlo. Nadie ha discutido ni presentado al Ayuntamiento ningún informe que pudiese cuestionar la decisión tomada por el mismo, basada en informes de laboratorios homologados que analizaron la situación del edificio.

- Actualmente todo trabajador del Ayuntamiento fijo o contratado tempo-

ral, está dado de alta en la Seg. Social y con el contrato regulado según las leyes laborales y administrativas, hablar del pasado no arreglaría nada, pero puede si quiere uno remontarse hasta 10 años atrás y ver cuánto personal trabajaba y en qué condiciones contractuales de Seg. Social, etc.

- El cambio es una realidad y lo es en Getafe y, afirmo de forma clarísima lo es en Educación.

Nunca la Delegación de Educación del Ayuntamiento ha protestado o reivindicado algo de forma irresponsable e injustificada. Cuando en los años 80/81 nos movilizamos contra dobles turnos en la EGB y por la no construcción de colegios, fue por que no se querían hacer colegios en base a que unos años después sobrarían plazas escolares. Esa no es la situación actual, los colegios están haciéndose, el doble turno en dos centros de los 35 existentes en Getafe es temporal y cambio haberlo, hailo, en el curso escolar 79/80 no teníamos plazas escolares para 5.000 niños de EGB y en el curso escolar 85/86 hemos escolarizado en centros adecuados, que no en barracones ni en bajos comerciales, a toda la demanda de alumnos de 4 a 16 años en un ratio profesor / alumno que pasa poco de los 30 alumnos-aula.

Para finalizar, dire que el **cambio** compromete al Grupo Socialista a seguir avanzando a informar y a conseguir lo más y mejor para el pueblo. ■

**Carmen Ferrero Torres**  
Portavoz del Grupo Socialista  
en el Ayuntamiento de Getafe

## GRUPO POPULAR

PRESUPUESTOS 1986  
NO NOS PARECEN B

Los presupuestos municipales de nuestro pueblo para 1986 se han visto incrementados con respecto al ejercicio actual en cerca de un 20 por 100, pasando de 3.011 a 3.582 millones de pesetas, teniendo como gasto principal y prioritario el pago de haberes de la plantilla municipal que se compone de 870 empleados, a los que hay que sumar los concejales socialistas liberados y con sueldo más los gastos de representación del resto, aunque su cuantía sea muy inferior, pero que totalizan entre unos y otros, 1.502 millones de pesetas.

Como, por otro lado, los ingresos se basan muy especialmente no en conceptos fijos, sino en subvenciones, préstamos y ventas de terreno (según nuestro criterio, pertenecientes a los cooperativistas del Sector Tres), junto con la famosa contribución territorial urbana que para el próximo año se cifra en unos pagos de los getafenses por este concepto de 584 millones de pesetas a los que hay que sumar 84 millones del recargo en el agua, podemos afirmar que el Ayuntamiento de Getafe por medio del Partido Socialista está utilizando más la dádiva que la previsión de ingresos fijos y crecientes por parte del Estado, y que este año ha supuesto menos del 0.05 por 100, pasando de 1.070 del año 1985 a 1.075 para el año que viene. ¿Se puede aprobar un presupuesto y con ello la política económica de un Ayuntamiento que basa su presente y su futuro en unos ingresos de 300 millones de pesetas en venta de terrenos del Sector Tres: 428 millones en subvenciones, algunas de ellas sin consolidar, 200 millones de préstamos y una presión fiscal municipal que en los dos últimos ejercicios se ha visto aumentada en cerca de un 250 por 100?

Nosotros, sinceramente, creemos que no. Y todo ello, por una razón muy sencilla: los gastos de personal sobre ingresos corrientes, de cerca de un 60 por ciento, se verá incrementado con mayores contrataciones previstas para el próximo ejercicio. ¿Cómo se va a entrar en la valoración de unos gastos que se condicionan a 1.000 millones de ingresos no corrientes y, por

## GRUPO COMUNISTA

## PRESUPUESTO MUNICIPAL 1986

Los presupuestos municipales para 1986 baten varios records: el del montante global, 3.500 millones, el del volumen de nómina, 1.500 millones, el de recaudación de impuestos, 1.000 millones, y también el de inversiones reales, 1.000 millones, aunque el 50% de las mismas están supeditadas a las subvenciones de la Comunidad Autónoma. También baten estos presupuestos el récord, a la baja, sobre la cantidad aportada por el Estado -1.000 millones-, que es igual a la del año 1985.

Con este panorama a simple vista un presupuesto de «verdad» por aquello de: «caballo grande, ande o no ande», pero deteniéndose en el contenido de cada partida, la cosa está más oscura, además de que de forma definitiva este presu-

puesto determina sin titubeos el carácter centralista del P.S.O.E. y el Gobierno, así como la política partidista y de supeditación del gobierno municipal de Getafe.

¿Porqué hemos votado el grupo de concejales del P.C.E. en contra de este presupuesto? Porque el P.S.O.E., al igual que hace con todas las promesas electorales, incumple lo que prometió en su programa electoral de duplicar para el año 1986 la aportación del Estado a los Ayuntamientos, lo que de ser cierto nos llevaría a los 2.000 millones y no a los 1.000 en que se quedan. Porque se ha legado a una nómina monstruosa de cerca del 60% del total del presupuesto, y no para dar mejores servicios, sino como consecuencia de una política de «enchu-

fismo» y «amiguismo» en materia de personal, que ahora mismo, dicho por un destacado dirigente del P.S.O.E. alcanza a 60.000 militantes de este partido a nivel nacional. Porque los 1.000 millones de inversiones están sujetos a la benevolencia y criterio de la Comunidad Autónoma y del «peloteo» que les den desde Getafe, otros 300 millones salen de la venta del patrimonio municipal, y los otros 200 millones de un crédito con la Banca.

Todo esto ocurre porque este Gobierno Municipal ha renunciado a reivindicarle al Gobierno de la nación más dinero para los Ayuntamientos como institución más cercana a los vecinos y por consiguiente a la que más se la demanda, y se ha renunciado porque no se tiene una convicción política, sino que como los hechos nos van demostrando, muchos de los concejales lo son como un paso pre-

## 6: POR QUE UENOS

tanto, esporádicos y fluctuantes, entre los que se encuentran 386 millones de pagos de préstamos e intereses?

Todo ello ha propiciado que el Grupo Popular Municipal no apruebe estos presupuestos que hipotecan el futuro municipal con un gasto fijo de plantilla de personal difícilmente soportable con los ingresos propios del Ayuntamiento, a los que hay que sumar gastos corrientes y servicios, y que, por otro lado, ejercitan una política de empobrecimiento con venta de suelo del pueblo que en el caso del Sector Tres, y en la cuantía a que nos referimos—aumentada con la del ejercicio que ahora termina— es criterio de este Grupo que pertenece a los cooperativistas; pero en el caso hipotético de que así no fuera, se vende para sufragar en gran parte unos gastos superfluos e innecesarios que el Grupo Popular viene denunciando insistentemente: autopublicidad, propaganda, contratación de personal de confianza o de forma innecesaria «a dedos». A lo que habría que sumar las obras que se rehacen, las que se permite su destrucción para hacerlas nuevas o las inacabadas y que precisan constantes revisiones de precios que encarecen las mismas.

Cuando un presupuesto se basa en la voluntad de subvención, venta de patrimonio y préstamos, desde el punto de vista de nuestro Grupo, se gobierna económicamente a la precariedad y a la provisionalidad, máxime cuando los gastos de personal se acercan al 60 por 100 de los ingresos corrientes del Ayuntamiento y la constante del Gobierno socialista de la Nación es restringir las transferencias del Estado a los Ayuntamientos, empobreciéndolos.

Triste destino el que espera a los getafenses de cara a soportar y sufragar en el futuro un presupuesto municipal en el que los gastos de personal superan los 1.502 millones de pesetas, cuantía que se verá incrementada en el futuro si no se remedia a tiempo. ■

**Sebastián Carro**  
Portavoz del Grupo Popular

vio para poder colocarse mejor, por lo que no les interesa enfrentarse a sus jefes, ya que son los que tienen que proponerlos para esos cargos.

Ante esta situación de degeneración política municipal que está convirtiendo a los Ayuntamientos gobernados por el P.S.O.E. en sucursales de la Administración central y «voceros» de sus amos, es por lo que el P.C.E. va a convocar al conjunto de los vecinos por los distintos barrios para explicar con mucho más detalle el presupuesto del 86, las cantidades asignadas a sus barrios, así como el estado en que queda el Plan General de Ordenación Urbana después de su aprobación inicial. ■

**Adolfo Gilaberte Fernández**  
Portavoz del Grupo de  
Concejales P.C.E.

## REPLICAS A GILABERTE

Quisiera que insertara en el citado Boletín el presente escrito, contestando al aparecido en el n.º 73 del 15 de los corrientes por el grupo comunista al que llaman «ATENTADO CONTRA LA DEMOCRACIA» ya que «ese» sí es un atentado a la Democracia por: aberrante, insulso, difamante... y el sin fin de epítetos con el que se le podría calificar, en los que no quiero entrar; a fin de cuentas puesto que sólo voy a puntualizar sobre él.

1.º Desmentir el que resolviese incluir a un amiguete mío como vocal de dicha junta, ya que ante la falta de capacidad demostrada por el P.C.E. para resolver sus problemas internos decidí que continuase el vocal elegido por el P.C.E. ¿O es que el Sr. Gilaberte no recuerda que firmó él ese escrito? En política hay que tener memoria Sr. Portavoz del P.C.E. porque si no le pueden dar a uno con el escrito que ha firmado anteriormente. Por otra parte decir que no me importaría en absoluto ser «amiguete» de un hombre de izquierdas como lo es D. Agustín Gallego porque no creo que sea pecado ser del P.C.E. y «Carrillista». ¿Para Vd. si Sr. Portavoz? ¿No será que quiere pasarse a la derecha?, ¿acaso es ese el motivo por el que se le ve frecuentemente con ellos? ¿No es sospechoso que en un Pleno Municipal el portavoz del Grupo Popular les pida explicación de su voto?

Mire Vd. los socialistas somos divinos, no Dios. Le ruego encarecidamente tenga un respeto con la creencia de los demás.

2.º Pide este iluminado se me retire de concejal. ¿Acaso se olvida que este país se llama España y que los cargos públicos se eligen por plebiscito popular? Como en todo país democrático y no como en otros que están expuestos a la intervención del «Buro Político» de determinado partido. ¿Es eso lo que se quiere? Si es así que se diga abiertamente.

3.º Se me llama incapaz. ¿No será para cubrir su propia ineficacia? o ¿acaso su talante antidemocrático como decían en la junta otros miembros del P.C.E.?

4.º Dice que queremos que den una imagen distinta de la que tienen, la única verdad de ese escrito, pues nos da pena que se desintegre un partido de izquierdas, es por ello que le indicamos que los trapos sucios se lavan en casa y no en público y que en la Junta de Barrio se van a resolver temas del Barrio y no de un partido político.

5.º Las Juntas de Barrio se han creado para dar participación a todas las entidades ciudadanas y las ha hecho posible el P.S.O.E. en esta legislatura porque en la anterior gobernando conjuntamente con el P.C.E. no nos fue posible. ¿Hay

que recordar que no se incluyó en el anterior Gobierno municipal a la O.R.T. (Partido de Izquierdas con representación Municipal) porque se opuso el P.C.E.?

6.º Lo de que el P.S.O.E. es el único partido socialista es conocido de todo el pueblo español porque en él hay democracia interna y cuando un grupo de socialistas difiere de una opinión se debate en asambleas y como demócratas que somos aceptamos la decisión mayoritaria. En ningún momento nos planteamos fundar otro partido ni echar a nadie por ese motivo. ¿Vds. no hacen eso Sr. Portavoz? ¿Cuántos partidos comunistas hay? ¿10? ¿15?...

7.º El partido Socialista nunca se integró en el Movimiento Nacional sino todo lo contrario, Vd. parece ser que lo nombra mucho. ¿No serán reminiscencias? o acaso ¿añoranzas?

8.º Por otra parte no disgusta la publicidad gratuita que a uno le hacen pero ¿a costa de que alguien publique los trapos sucios de su propio partido? En ese caso digo NO, GRACIAS.

9.º Cuando no se tienen argumentos uno se va, también lo hace cuando no se está acostumbrado a que se le contradiga o no se le da la razón, pudiera ser que éste fuese el caso y por ello se abandonara la Junta.

10.º Los socialistas discutimos y tratamos de solucionar los problemas del pueblo, en todos los aspectos, por ello los que podemos permanecer en las fábricas codo a codo; con nuestros compañeros defendiendo sus problemas porque son los nuestros; nunca pedimos a nuestro partido que se nos libere porque para solucionar las cuestiones hay que conocerlas; por otra parte decir tajante y rotundamente que como demócratas no nos gustan y por tanto no hacemos cacicadas ¿funciona así también su partido Sr. Portavoz? ■

**Miguel Ortiz**  
Presidente de la Junta de Barrio  
de Fátima-Alhóndiga  
Concejal del Ayuntamiento de  
Getafe por el P.S.O.E.

Ante los continuos ataques contra la organización del P.C.E. de Getafe (Adherido a la Mesa de la Unidad de los Comunistas), por parte del Señor Gilaberte, suponemos que hablando en nombre de su Organización, no tenemos más remedio que salir al paso de las acusaciones que se vierten contra nosotros.

Quede pues claro, que no es nuestro estilo entrar con nadie en una especie de guerra de declaraciones, o la inserción de determinados artículos en la prensa local, nosotros los comunistas no estamos

(Continuación pág. 6)

# LAS COSAS COMO SON

por la labor de perder el tiempo en estas sucias y descabelladas actuaciones, por que como es lógico nos preocupan más, los problemas de los trabajadores, de los jóvenes, del conjunto de vecinos, de Getafe en general.

Sobre la representación del P.C.E. que se nos acusa, tenemos que manifestar rotundamente que la excisión convergente organizada por el grupo de Gerardo Iglesias (del cual forma parte Gilaberte) en la organización madrileña del P.C.E., culminó en una mal llamada Conferencia Extraordinaria carente de la más mínima representatividad y garantías democráticas, y no sólo se han conformado con romper la organización del P.C.E. de la Región de Madrid, sino que han excindido hasta la última Agrupación del Estado Español.

En segundo lugar, decir que la excisión convergente, no sólo ha provocado la mayor crisis, en el comunismo español, sino que el producto de esta crisis, las trasladan a las Instituciones Democráticas, Parlamentos, Ayuntamientos, Juntas Municipales de Distrito y de Barrio, etc., como en el caso concreto del Ayuntamiento de Getafe donde nuestro camarada concejal José Luis Blázquez, ha sido destituido por Gilaberte, de todas las comisiones municipales así como concejal del P.C.E. en las juntas de los Barrios de La Alhóndiga y El Bercial, destitución que se ha hecho de la forma más antidemocrática y dictatorial, ya que consideramos que los hechos que han motivado su destitución han sido no comulgar con las ideas convergentes y luchar por defender los ideales del comunismo.

Caso similar, es el ocurrido en la Junta de Barrio de La Alhóndiga, donde nuestro camarada Agustín Gallego, que resultó democráticamente elegido por la inmensa mayoría de la Agrupación comunista del citado barrio, que es quien tiene facultades para elegir o destituir, resulta sorprendente que Gilaberte atribuyéndose no sabemos qué facultades, que por cierto no le corresponden sustituye a Agustín por un acólito suyo, vulnerando la normativa vigente de participación ciudadana aprobada por todos los Grupos de concejales que componen la corporación.

Pero lo más sorprendente del caso es que una vez resuelta por el Presidente de la Junta de Barrio, la representatividad de quien legitimamente la ostenta, Gilaberte nos acusa de ser amiguete del P.S.O.E., nada más lejos de la realidad, han sido ellos los que han querido utilizar al P.S.O.E., como árbitro en la crisis del P.C.E., pues es de sobra conocido que han tenido reuniones con la Federación Socialista Madrileña, para intentar destituir como portavoces de los Grupos Comunistas en la Asamblea Regional y en el Ayuntamiento de Madrid a nues-

tros camaradas Lorenzo Hernández y Adolfo Pastor, respectivamente.

Por último, señalar que nos gustaría que este primer comunicado sea el último que tengamos que hacer sobre este tema, ya que es un tiempo precioso el que se pierde, unos en descalificar y hacer acusaciones y nosotros en tener necesariamente que dar respuesta, pero queremos dejar constancia de que de ninguna manera vamos a perder los papeles, y no vamos a caer en provocaciones ajenas, lo nuestro es luchar por la salida de España de la OTAN, por mejores condiciones de vida para los trabajadores y las capas populares y en definitiva a luchar por la Unidad de los comunistas, que consideramos necesaria para hacer ese gran Partido Comunista que necesitan el pueblo y la clase trabajadora.

A estas cosas invitamos a Gilaberte. ■

**José Luis Blázquez García**

Cte. Local Getafe P.C.E.  
REGION DE MADRID  
Adherido a la Mesa por la Unidad  
de los Comunistas

## III CERTAMEN DE TEATRO

Como gran aficionado al teatro, he asistido al III Certamen de Teatro aficionado de Madrid Región celebrado en esta localidad y he podido comprobar la gran decepción que me ha producido el ver cómo un certamen con la categoría que ha adquirido y con la cuidada preparación con la que se ha confeccionado haya tenido un remate tan dispar y de tan bajo talante de acuerdo con la importancia de dicho certamen.

Me refiero especialmente al jurado que dicho sea de paso parece ser que carece de señas de identidad, puesto que los nombres de estas personas ignora si tienen alguna vinculación y base teatral suficiente para juzgar con autoridad e imparcialidad el tremendo esfuerzo que supone el poner en escena cualquiera de las obras representadas. Yo creo que no.

Pues bien como aficionado no puedo entender cómo se puede ignorar olímpica y descaradamente al actor (de mi opinión parte fundamental del contexto teatral) dejándose llevar únicamente por el impacto espectacular de un montaje muy bien construido pero carente totalmente de interpretación (llámese matiz, expresión, ritmo, etc.) y supliendo esta imposibilidad interpretativa, por una sucesión de gritos, los cuales consiguieron aburrir y hastiar al espectador, y con esto me refiero como sin duda podrán advi-

nar al 1.º premio. Merece mención aparte sin duda el inconcebible 3.º premio ya que este fallo ensombreció por completo el brillo que podía haber tenido este certamen, concediendo un premio importante a lo que no se debe hacer en teatro ignorando por completo a grupos con un nivel muy superior en todo su conjunto. En cuanto al 2.º premio estoy casi convencido que se le ha concedido por tradición ya que lo único salvable de su representación fue tan poco que no merece la pena hacer comentarios.

En fin creo que fue una noche triste para el teatro, premiándose a los más allegados creo yo y despreciando sin ningún miramiento los valores verdaderos de esta comunicación social llamada teatro. ■

**Germán Cano López**

## SI NO QUIERES CALDO... TRES TAZAS

En Getafe ya tenemos casi de todo, pues una de las cosas que nos faltaban, el vía crucis, en una gran idea municipal publicitaria nos ha sembrado de señales indicativas (?) todo el pueblo, eso sí, según dicen han salido gratis.

Pero no acaba aquí la cosa, después del fracaso publicitario y de la oposición manifiesta de los vecinos ante la barbarie antiestética de su masiva implantación que obstaculiza en muchos casos el tránsito peatonal y tapa lo bueno o malo de nuestro pueblo pero que forma parte de él, el Ayuntamiento da rienda suelta a la autorización de vallas publicitarias en innumerables solares con unas medidas desproporcionadas.

Si lo que se pretende es tapar el pueblo lo van a conseguir la idea que en su día nosotros apoyábamos de dar un entorno pintoresco y bello a aquellos solares y fachadas con murales alegóricos a escenas y paisajes populares ya no permanece en la mentalidad de nuestro gobierno municipal. Y es que quizás la justificación sea económica, esto costaba dinero y las vallas lo dan y hay que pagar el enorme déficit municipal.

No, no estamos de acuerdo, el déficit hay que eliminarlo de otra forma, no nos pueden condenar a la visión de un pueblo publicitario que nos aboque a un mayor consumismo y nos lo convierta en pueblo anuncio. ■

**A. V. Centro-S. Isidro**

El proyecto de presupuestos municipales para 1986 que ha presentado el Gobierno Municipal asciende a 3.464 millones de pesetas, lo que viene a suponer un incremento de más de 500 millones sobre el de 1985. El proyecto, el primero que viene ya regulado por la nueva Ley de Bases de Régimen Local, recibió los votos a favor del PSOE y en contra los del PCE y del Grupo Popular, grupo éste que, contrariamente a lo habitual, no hizo uso de la palabra para argumentar su voto en contra.

El presupuesto de 1986 registra un fuerte incremento de las inversiones sobre el de 1985, pasando de 584,5 millones en 1985 a 1.051,3 millones para el 86. Destacan particularmente las dirigidas al deporte, con 215 millones, lo que permitirá la construcción de dos nuevos polideportivos con subvención de la Comunidad de Madrid. El resto de las inversiones se dedican a compra de suelo y otras obras de infraestructura y equipamiento (calles, interbloques, parques, el nuevo matadero de ámbito comarcal, promoción industrial, etc.).

Desde un punto de vista estrictamente económico, el presupuesto registra un descenso de 123 millones de pesetas en los gastos de intereses y amortizaciones de capital con respecto a 1985, año en el que la cantidad por este concepto se ha elevado a 507 millones de pesetas. Además se prevee un incremento salarial para los trabajadores del Ayuntamiento del 7,2% sobre la masa salarial y un número mínimo de contrataciones, fundamentalmente para cubrir nuevos servicios.



*Las inversiones para deporte, lo más destacado*

El presupuesto municipal para 1986 asciende a 3.400 millones

## Más de 1.000 millones para inversiones

Las inversiones previstas para 1986 alcanzan la cifra de 1.051 millones de pesetas y en ellas destacan particularmente las correspondientes a las Delegaciones de Deportes y de Urbanismo. En Deportes se plantea para el año que viene un Polideportivo Cubierto para los barrios de Las Margaritas y Juan de la

Cierva, en el que se invertirán 200 millones de pesetas, de los cuales 133 millones corresponden a sendas subvenciones de la Comunidad Autónoma. En ello se incluyen los previstos para la piscina cubierta del Sector III, que no comenzará el año que viene.

Urbanismo reúne 213 millones destinados princi-

palmente a remodelación del casco antiguo, arreglo de calles, interbloques y aceras, a la Fábrica de Harinas y alumbrado público. Mención especial merece también los 150 millones destinados al matadero Comarcal, de los cuales 100 serán aportados por la Comunidad Autónoma. ■

### PRESUPUESTO 1986

ORGANOS DE GOBIERNO.....	49.487.838
ADMINISTRACION ECONOMICA .....	162.525.053
ADMINISTRACION .....	198.650.783
SERVICIO DE LIMPIEZA Y DESRATIZACION .....	392.186.749
SEGURIDAD, TRAFICO E INCENDIOS .....	258.483.935
EDUCACION .....	176.855.301
SANIDAD .....	77.088.511
SERVICIOS SOCIALES .....	71.183.800
URBANISMO .....	443.829.920
ALUMBRADO PUBLICO .....	118.000.000
SANEAMIENTO .....	87.000.000
CEMENTERIO .....	29.282.545
DEPORTES .....	303.054.231
INFORMACION, PARTICIPACION CIUDADANA .....	22.592.315
PARQUES Y JARDINES .....	155.962.854
CULTURA Y FESTEJOS .....	109.821.103
CONSUMO .....	11.938.338
JUVENTUD .....	36.631.091
PROMOCION INDUSTRIAL .....	81.565.494
MATADERO .....	181.904.863
GASTOS FINANCIEROS .....	386.249.599
INCREMENTO SALARIAL, PRESTACIONES SOCIALES Y SUSTI- TUCIONES .....	109.841.687
<b>TOTAL.....</b>	<b>3.464.136.010</b>

## BREVES

■ **La pasarela de El Bercial, ya.** – El Director General de Carreteras, D. Enrique Balaguer, ha comunicado al Alcalde mediante una carta, haber dado ya las órdenes oportunas para que se redacte el proyecto de pasarela peatonal que interconexione los barrios de El Bercial, de Las Margaritas y el apeadero de RENFE.

En la misma carta el Director General señala que no hay ningún inconveniente para que se redacte el proyecto de construcción que complete el enlace norte a Getafe en la CN-401 en los ramales del lado «Polígono Industrial de El Rosón».

## Críspulo Nieto, procesado

Críspulo Nieto, expresidente de la Cooperativa Nuevo Hogar y de la Junta de Compensación del Sector III ha sido procesado por el Juzgado de Instrucción de Getafe por apropiación indebida.

Según el auto de procesamiento, Críspulo Nieto recibió del Banco de Descuento, como presidente de la Cooperativa Nuevo Hogar y de la Junta de Compensación, la cantidad de 7.600.000, que era los extratipos procedentes de la cuenta que la cooperativa tenía abierta en el Banco de Descuento. El mismo auto señala que se abrió la cuenta en 1978, gestionándose entonces la percepción de los extratipos a favor de la misma y que en 1980 el director de la entidad bancaria comunicó a la Junta Rectora de la Cooperativa la supresión de los mismos; sin embargo Críspulo Nieto mantuvo después conversaciones lo-

grando que se continuaran abonando los extratipos, sin comunicarlo a ningún miembro de la Junta Rectora. Al ser descubierta la actuación, Críspulo Nieto entregó a la Junta de Compensación y a la Cooperativa la suma de 8.756.000 ptas. en febrero de 1982, como devolución de los intereses percibidos.

Por otra parte, el Alcalde ha nombrado a Jesús Neira juez instructor del expediente abierto en noviembre de 1982 para dilucidar las posibles responsabilidades e irregularidades en la gestión económica del entonces presidente saliente de la Junta de Compensación del Sector III, Críspulo Nieto. ■



■ **Fiesta comunitaria.** – Las fiestas del Barrio de Las Margaritas están siendo consideradas como un auténtico ejemplo de participación ciudadana. Esta foto, enviada por un grupo de vecinos a esta redacción, fue tomada un día durante las fiestas, en torno a una suculenta comida que un buen grupo de vecinos preparó y disfrutó en común.

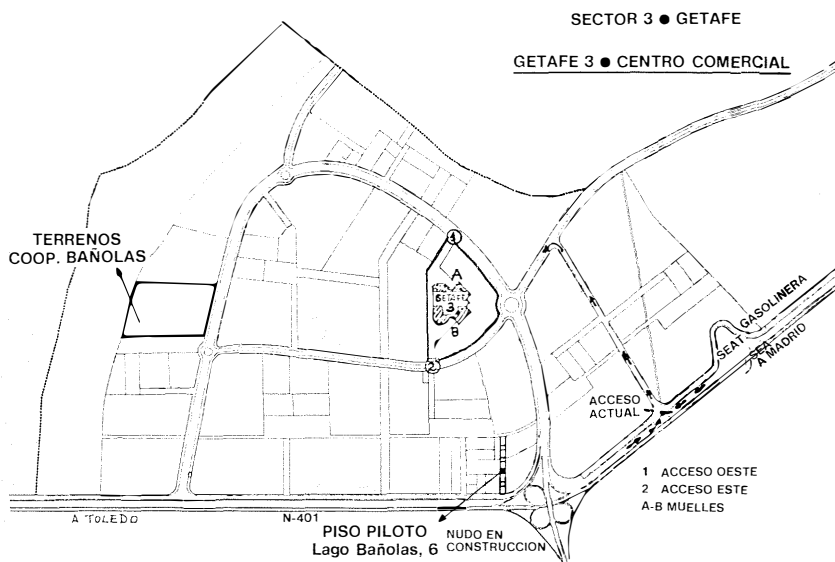

## NUEVA COOPERATIVA DE VIVIENDAS EN GETAFE

**Sdad. Cooperativa Bañolas del Sector III**

● **CHALETS DE PROTECCION OFICIAL**

● **ADMITIMOS SOCIOS**

● **INFORMESE EN EL TELEFONO 682 14 32, TODOS LOS DIAS DE 18 A 20 HORAS, O LOS SABADOS Y DOMINGOS DE 11 A 13 HORAS Y DE 18 A 20 HORAS, EN EL PISO PILOTO DE LA COOPERATIVA BAÑOLAS. EN EL SECTOR III DE GETAFE (C/. LAGO BAÑOLAS, N.º 6)**



## BREVES

■ **CERTAMEN LITERARIO SILVERIO LANZA, 1986.** – El Centro Municipal de Cultura ha convocado ya los Certámenes de Poesía y Relato de **Silverio Lanza** de 1986. En él podrán participar todos los residentes en la Comunidad de Madrid, podrán presentar un solo trabajo, sobre tema libre y en castellano.

El plazo de admisión de originales termina el 27 de diciembre y la recogida de las bases, así como la entrega de originales, debe efectuarse en el Centro Municipal de Cultura, en la calle Madrid, n.º 50.

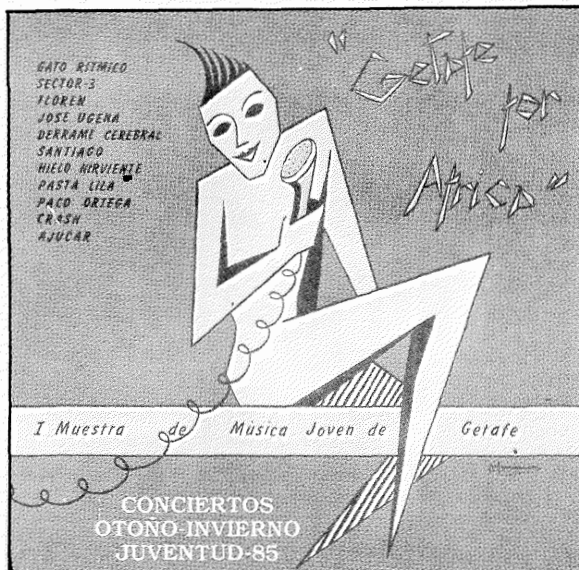

### SECTOR-3

Centro Municipal de Cultura • C/. Madrid, 50  
Sábado, 16 noviembre, 7,30 tarde

### AJUCAR

Café «El Violín» • C/. Velasco  
Viernes, 22 noviembre, 10 noche

### CRASH

Discoteca «Piscis» • C/. Jiménez Iglesias  
Viernes, 29 noviembre, 9,30 noche

## EL ALCALDE AL HABLA

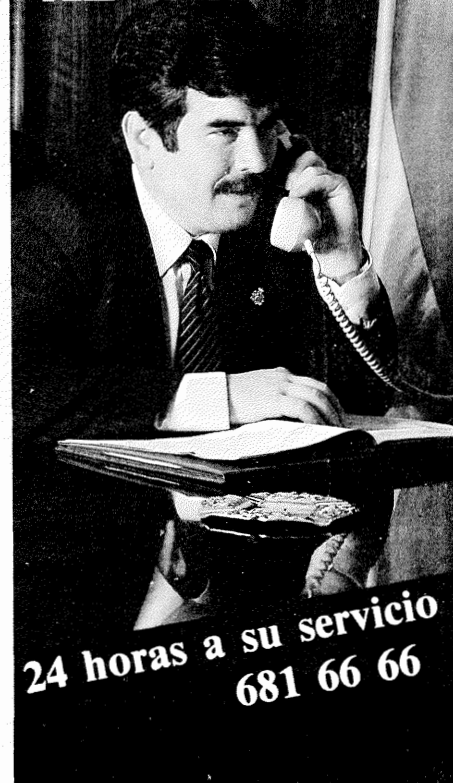

## INVIERTA EN SEGURIDAD

### GARD SISTEM, S. A. ORGANIZACION DE SEGURIDAD

Empresa Homologada por el M.º Interior D.G.P. con el n.º 346 con fecha 8 de noviembre de 1982

– UNA ADECUADA PROTECCION DE SUS BIENES RENTABILIZARA SU INVERSION...

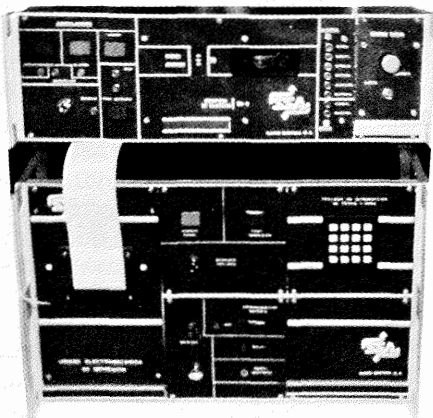
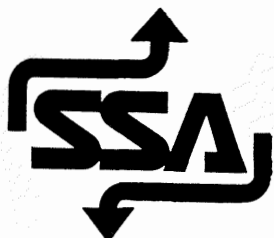

**CENTRAL RECEPTORA DE ALARMAS  
VIA RADIO VHF  
INSTALADA EN DEPENDENCIAS POLICIA MUNICIPAL**

• Le ofrecemos nuestra experiencia y asesoramiento sobre Seguridad y Protección en los siguientes apartados:

- ANTI-ROBO Y ATRACO
- DETECCION Y EXTINCION DE INCENDIO
- CIRCUITO CERRADO DE TV
- DETECCION DE METALES
- CABINAS ANTI-ATRACO
- ACRISTALAMIENTOS BLINDADOS
- DETECCION DE GASES
- DETECCION DE EXPLOSIVOS
- CONTROL DE ACCESOS CODIFICADO
- SISTEMAS DE TRANSMISION DE ALARMAS VIA RADIO

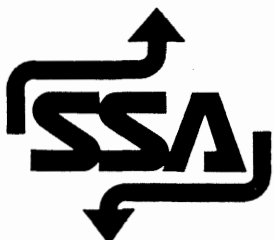

### GARD SISTEM, S. A. ORGANIZACION DE SEGURIDAD

**DELEGACION MADRID**  
C/. PRECIADOS, 29 - 4.º D  
Tel. 232 67 57  
28013-MADRID

**CENTRAL**  
Gran via de les Corts Catalanes, 322-324, planta 9.ª  
Tels. 224 74 04 - 224 77 02  
08004-BARCELONA

# UN AMPLIO PLAN DE OBRAS A CORTO PLAZO

Hoy Getafe tiene 128.000 habitantes. Dentro de 8 años podrá llegar a tener entre 160.000 y 170.000. Para permitirlo se califica terreno para nuevas viviendas y zonas para parques, colegios, polideportivos, aparcamientos, centros sanitarios, suelo industrial que permita la instalación de nuevas empresas que puedan dar trabajo, carreteras, estaciones de ferrocarril, se plantean redes de saneamiento, mecanismos controlados de vertidos de residuos industriales y domésticos, etc.

Según Jesús Neira, con el Plan General de Ordenación Urbana se «**pretende solucionar los déficits de equipamientos que afectan de forma generalizada a todos los barrios, disminuir la densidad de viviendas por hectárea, elevar el porcentaje de personas que vivan y trabajen en Getafe evitando con ello que se convierta en una ciudad dormitorio, eliminar de una vez por todas el problema de vertidos ilegales, acabar con la red de saneamiento, y proteger nuestro medio ambiente, los yacimientos arqueológicos y los monumentos de interés que tenemos en la ciudad. El Plan General contempla todos estos aspectos y bastante más imposibles de enumerar uno por uno. Tendría que añadir en todo caso que se van a perseguir fuertemente las infracciones urbanísticas**».

Pero quizás la mejor forma de conocer en qué medida afecta a cada uno la puesta en marcha del P.G.O.U. sea hacer un repaso de lo que en él se contempla para cada barrio.

## EL BERCIAL

Se pretende posibilitar el aumento de población hasta un número aproximado de 10.000 habitantes con los equipamientos comerciales y de servicios suficientes para su habitabilidad y funcionamiento interno. Se califica terreno para 700 nuevas viviendas, se contempla la desaparición de la «Granja California» y se califican te-

rrenos para equipamientos (aumento de zonas verdes, plazas y suelo para ambulatorio, centros culturales y deportivos). Se incluye también —y esto ha sido algo reivindicado fuertemente por los vecinos— la conexión directa del barrio con el nudo de Las Margaritas a través de una carretera y un camino peatonal hasta el apeadero de Renfe.

## PERALES DEL RIO

En este alejado barrio del casco urbano de Getafe, se pretende estabilizar una población del orden de 6.000 habitantes. Se califica terreno para la construcción de unas 1.000 viviendas unifamiliares, con sus correspondientes equipamientos de todo tipo. Los problemas de saneamiento se corregirán conectando directamente la red con la depuradora de Butarque y se contemplan medidas de vigilancia para eliminar el problema de vertederos y escombreras, así como la protección de los yacimientos arqueológicos. Permanece la parte del canal de piragüismo que el Ayuntamiento de Madrid quiere hacer en el Manzanares y el llamado 5.º cinturón, red de carreteras que unirá Perales con Getafe, y de aquí a Leganés y Fuenlabrada mediante una autovía, en el segundo cuatrienio. El Ayuntamiento acometerá el arreglo de las cañadas que, por detrás del Cerro de Los Angeles, llegan hasta Perales.

## MARGARITAS - JUAN DE LA CIERVA

El acuerdo al que se ha llegado recientemente con el Ministerio de Defensa permitirá a éste la construcción de 650 viviendas y, paradójicamente, la reducción de la densidad de viviendas. El barrio contará con una gran plaza y los actuales edificios del 13 de Artillería están restaurados para acomodarlos a uso municipal y de la Comunidad Autónoma. El Ayuntamiento prevé el derribo de parte de la valla a primeros de año.

**El largo camino de redacción y Ordenación Urbana toca ya su 1983, en él se han incluido todo crecimiento de habitantes, equipamientos, medidas de protección de yacimientos históricos y del medio ambiente, un reto a las corporaciones que se sucedan en e**

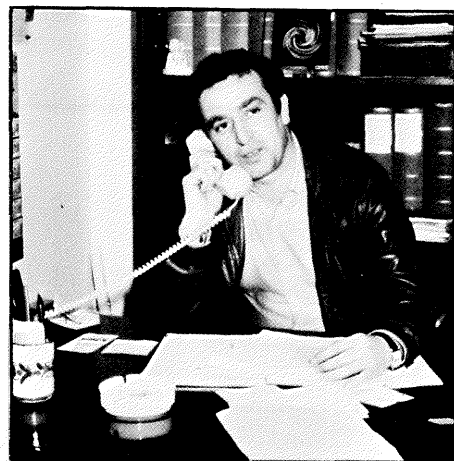

*Jesús Neira, Concejal de Urbanismo y Promoción Industrial.*

En la laguna de Joatzel se ha calificado terreno para 590 viviendas, con unas cesiones de terreno al Ayuntamiento del 65%, lo que permitirá disponer de una gran cantidad de terreno para equipamientos.

En la margen derecha de la Avda. de las Ciudades, por detrás de los colegios, se contempla una carretera que una el Polígono de Los Angeles con la carretera de Toledo. En la franja que queda en medio se calificará terreno para 300 viviendas. El resto del terreno irá destinado a un parque de 120.000 metros cuadrados y una zona polideportiva de 225.000 metros cuadrados. Los proyectos se están realizando ya y la expropiación de terrenos comenzará en 1986. Por último, se contempla también la construcción de 2 grandes aparcamientos subterráneos.

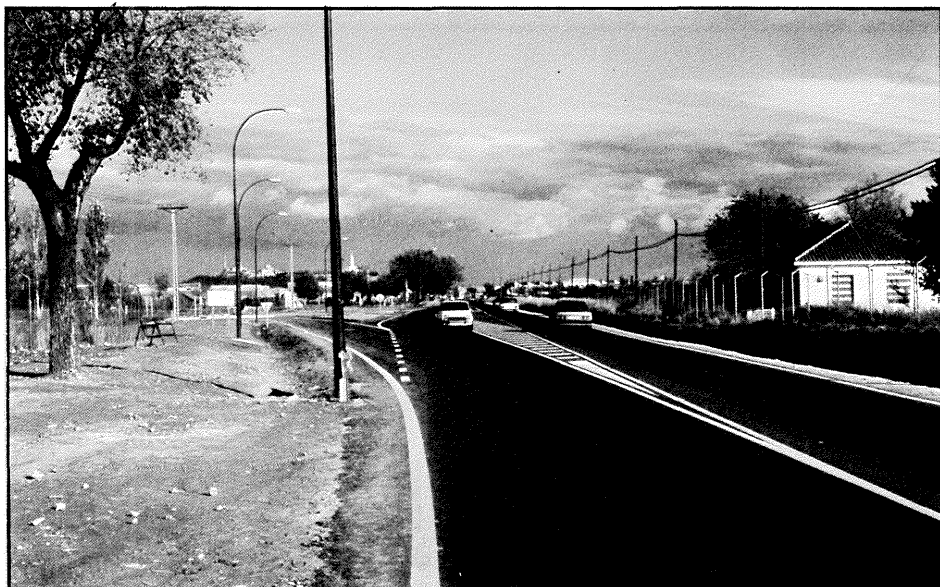

**edificación del Plan General de n. Comenzado a redactar en s las nuevas previsiones de mientos, industrias, viviendas, mientos arqueológicos, de ibiente. Su realización plantea n un plazo máximo de 8 años Ayuntamiento.**

## EL BARDALON

La principal actuación prevista en este barrio es la construcción de 500 viviendas y la legalización de los edificios ya existentes.

## CRUCE C/. MADRID CON AVDA. DE LAS CIUDADES

Esta zona tiene especial importancia dado que en el diseño de la ciudad que establece el Plan, ésta será la gran entrada a Getafe. El apeadero de Renfe ya se está construyendo y está previsto ampliar la plaza.

En la calle Madrid, y antes de llegar al cruce, se le quitan unos metros al Polígono del Rosón, concentrando en ellos la edificación de 300 viviendas y, justo en la esquina, se prevé la instalación del recinto ferial.

## LA ALHONDIGA

La compra de terreno que en su día hizo el Ayuntamiento de los terrenos situados detrás del colegio de El Greco, han permitido dotar al barrio de colegios y ambulatorio, pero sigue careciendo de zonas verdes interiores. Para remediar esta carencia se actuará sobre los solares sin edificar, como por ejemplo el que hay entre Reyes Católicos y Alonso de Mendoza. En él se contempla una amplia zona verde y un Centro Cívico.

En cualquier caso el gran pulmón de este barrio vendrá con el desarrollo del Parque de La Alhóndiga, tras la ctra. de Toledo, con 700.000 metros cuadrados. La circulación se verá notablemente descongestionada con la

ampliación ya en marcha de esta carretera y de la calle Leganés.

Como obras más reducidas se contempla la terminación de interbloques y un aparcamiento subterráneo en la plaza de Fátima, así como la posibilidad de construcción en los solares ocupados por las casitas bajas.

Finalmente, se contempla la clausura del cementerio viejo, trasladando los restos del nuevo y reservando aquel lugar para zona verde.

## CENTRO Y CASCO ANTIGUO

La conservación y adecentamiento del centro y casco antiguo de Getafe se conseguirá concentrando las nuevas edificaciones, de forma que permitan mayores zonas verdes y arreglando todas aquellas medianerías que se encuentran en mal estado. Este es el caso de los solares que hay en las calles Arboleda, Plaza España, Antiguo Ferial, General Palacios, Manzana, etc.

Se mantiene el catálogo de edificios a conservar que dan a Getafe un cierto aire histórico y de identidad, aunque se han eliminado una gran cantidad de ellos que estaban en ruinas o muy malas condiciones. El Ayuntamiento está estudiando la posibilidad de crear un parque público dentro del recinto de los Escolapios, entre las calles General Pingarrón y Pablo Iglesias.

Aquí se contemplan también los aparcamientos subterráneos: de hecho ya se ha redactado el proyecto del de la Plaza España.

## SAN ISIDRO

El Plan General contempla dos grandes actuaciones en esta zona: el desdoblamiento de la Avda. de las Fuerzas Armadas, conectando la ctra. de Toledo con la de Andalucía. Y segundo, ampliar toda la zona de equipamientos. La antigua plaza del antiguo matadero y la realización de dos murales en medianerías deterioradas. Se contemplan como zonas de equipamientos gran parte de los pequeños solares sin edificar.

## SECTOR III

En el plan se recoge la ampliación a este barrio de las ordenanzas vigentes para el resto de Getafe. El problema a solucionar, la recepción del barrio, está a la espera de que la Junta de Compensación termina las obras de urbanización, que las recepcionará si están en buen estado. Y en segundo lugar tendrá que formarse una Entidad Urbanística de Conservación, compuesta por miembros de las cooperativas, que vele y se responsabilice de los gastos de conservación de las urbanizaciones interiores, que corresponden a los cooperativistas al ser zonas privadas.

Los problemas urbanísticos serán solucionados, pero será necesario siempre que se obtengan las licencias pertinentes para cualquier tipo de obra, teniendo en cuenta que no se admitirán aquéllas que las ordenanzas no permitas. De no seguir este procedimiento, se abrirán expedientes de infracción urbanística que pueden terminar con multas e incluso derribos.

En otro orden de cosas, el Plan contempla como objetivo el terminar el Sector III, permitiendo la construcción de 2.000 nuevas viviendas, lo que permitirá reducir los costos.

El Ayuntamiento está interesado en dotar de forma rápida al Sector III de los equipamientos necesarios, que ya se están negociando con la Administración: colegios, institutos, centro de salud, residencia de ancianos, instalaciones deportivas, comisaría de policía, etc.

El barrio tiene también cerca el parque de La Alhóndiga, ya se encuentran en avanzado estado de construcción los accesos y se estudia también, y el Plan la contempla, una estación de Ferrocarril al otro lado de la ctra. de Toledo, cerca también de S. Isidro.

## INDUSTRIAS - EMPLEO

En Getafe tenemos dos polígonos industriales: Los Angeles y El Rosón y los dos sin recepcionar. El caso del primero tiene un arreglo ya pactado, del que damos cuenta en otras páginas, pero el segundo plantea más problemas, aunque es de esperar que se inicien contactos para solucionarlos.

Hay otro polígono a punto de comenzarse: El de S. Marcos, de más de 700.000 metros cuadrados. Las obras de su urbanización están en fase de adjudicación y para su ocupación ya hay una buena lista de empresas en espera.

Podrán instalarse industrias junto a la carretera siempre y cuando estén destinadas a prestar los servicios requeridos por la circulación o el tráfico (hoteles, gasolineras, talleres, etc.) y en los lugares establecidos en el Plan. No obstante, las existentes podrán continuar su actividad con la imposibilidad de ampliar. ■

*La nueva «Casa de los Niños» ya ha empezado a funcionar*

La investigación llevada a cabo a raíz de la apertura del expediente informativo abierto por la aparición de grietas y deficiencias graves en el antiguo edificio de «La Casa de los Niños» ha confirmado la existencia de negligencias e imprudencias en la construcción y proyectos del edificio que no podrán ser exigidas por haber prescrito los plazos determinados por la Ley.

En concreto se ha establecido la inexistencia de proyecto alguno de construcción del edificio original (construido en los años 1969-70 y que sufrió sendas ampliaciones en los años 72 y 73), construcción y dedicación a escuela infantil que fue comunicada a la Corporación por el Alcalde, D. Pedro Zarzo, una vez terminada la obra (6 de abril de 1970) que no tenía conocimiento de ello y que tampoco exigió los proyectos marcados por la Ley del Suelo de 12 de mayo de 1956 (entonces vigente) ni la preceptiva licencia de obras. Según la Ley 7/1985 de 2 de abril Reguladora de las Bases de Régimen Local, en el mismo sentido que la Ley de Régimen Local de 1955 «los miembros de las Corporaciones Locales están sujetos a responsabilidad civil y penal por los actos y omisiones realizados en el ejercicio de su cargo». Su responsabilidad prescribe a los 15 años.

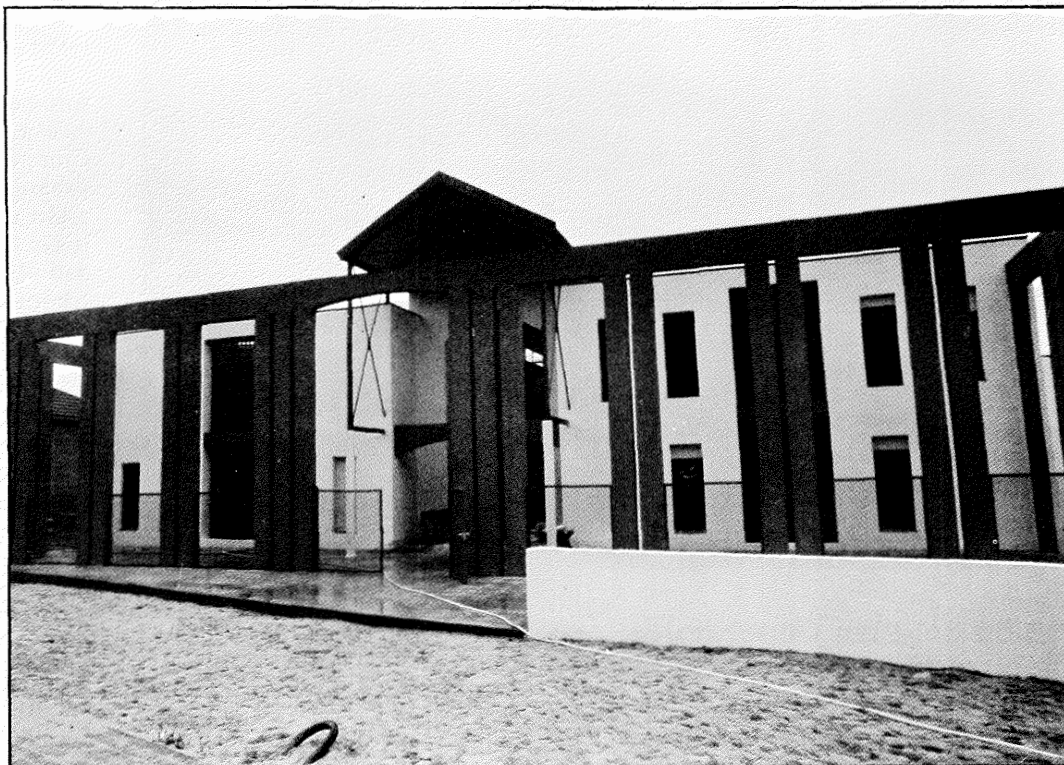

Por prescripción de los plazos legales

## Los responsables del deterioro de la antigua «Casa de los Niños» no podrán ser perseguidos legalmente

En aquellos años eran arquitectos municipales D. José Martín-Crespo, hoy alcalde de Pozuelo de Alarcón por el Grupo Popular, y D. Gonzalo González entonces arquitecto municipal interino todavía hoy arquitecto municipal. Ambos han negado haber tenido relación alguna con la citada obra siendo imposible, a la vista de la inexistencia del proyecto, determinar su autoría y la dirección de la obra.

### Las ampliaciones

En cuanto a las dos ampliaciones posteriores, realizadas en los años 1972 y 1973, sí existen proyectos pero no se realizaron ensayos sobre el estado y calidad del suelo y los materiales utilizados no fueron los adecuados (ladrillo silíceo - calcáreo en fachadas y muros interiores para la formación de fábricas de un pie, vistas al exterior

con la unión de estructura metálica de pilares y vigas) según el informe emitido por el laboratorio especializado INCOASA con fecha de 10 de marzo de 1985. Este informe aduce además como otra causa determinante del deterioro del edificio el cambio de uso.

Los ensayos realizados a lo largo de 1985 no han sido cuestionados por nadie.

### Indignación e impotencia

Este edificio fue desalojado el 21 de marzo y derribado a finales de septiembre por decisión del Gobierno Municipal. En el debate previo a la votación de la propuesta de sobreseimiento del expediente, que fue votado a favor por el PSOE mientras que el Grupo Popular y el PCE se abstuvieron, Carmen Ferrero, juez instructora del expe-

diente declaró sentir «una profunda indignación y sensación de impotencia por no poder exigir legalmente las responsabilidades civiles y penales que se reflejan en el expediente. Esta es una pequeña muestra de cómo se podía actuar impunemente en aquellos tiempos».

La apreciación de las primeras grietas a finales de 1984 dieron la voz de alarma. A partir de ahí se sucedieron toda una serie de estudios que determinaron el desalojo y posterior derribo de la Escuela Infantil y la apertura del expediente informativo subsiguiente.

La nueva «Casa de los Niños» se encuentra situada en la Avda. de Los Angeles, tiene una superficie construida de casi 1.000 metros cuadrados y su construcción ha sido costada con una subvención de 48 millones que concedió la Comunidad Autónoma. ■



## ACUERDO ENTRE AYUNTAMIENTO Y EMPRESARIOS PARA TERMINAR EL POLIGONO DE LOS ANGELES

El viejo contencioso que enfrentaba al Ayuntamiento y a los industriales del Polígono de Los Angeles ha quedado resuelto gracias al acuerdo al que han llegado ambas partes. Este acuerdo, a grandes rasgos, plantea la reparación de la urbanización del Polígono a cuenta de los industriales allí establecidos, y la modificación del P.G.O.U. de forma que permita la ampliación de algunas fábricas que insistentemente han planteado esa necesidad.

El Polígono Industrial de Los Angeles, que data de la década de los 60, se encuentra en un lamentable estado de abandono, con partes importantes de su urbanización muy deterioradas: de un lado, los propietarios no realizaban las obras necesarias y de otro el Ayuntamiento tampoco entraba a solucionarlas porque no puede recepcionarlo sin que esté terminado. Falta alumbrado, hay calles sin terminar, están paralizadas las obras de ampliación de varias industrias y en algunos casos se produce un vertido incontrolado de basuras.

Para Jesús Neira, concejal de Urbanismo, «era importante terminar de una vez por todas con esta dinámica, que lo único que producía era incomodidades y problemas a los miles de trabajadores que cada día lo utilizan y además una pésima imagen al empresariado, que normalmente busca, naturalmente, buenas urbanizaciones industriales para instalar su fábrica. Malamente, por ejemplo, podemos promocionar el

nuevo Polígono de S. Marcos teniendo enfrente otro en tan lamentable estado».

El acuerdo al que se ha llegado contempla el cambio del sistema de ejecución por compensación por el sistema de cooperación. Los empresarios se han comprometido a financiar la compra de terrenos que habrán de sustituir a las zonas consideradas inicialmente como verdes y, en un período de 2 años, a financiar también las obras pendientes, valoradas en 150 millones de pesetas. El cobro de este dinero será asegurado mediante el depósito en el Ayuntamiento de avales bancarios.

Los empresarios además se han comprometido a retirar todos los contenciosos planteados al Ayuntamiento una vez que éste haya modificado el Plan General de Ordenación Urbana de forma que permita la ampliación de las industrias, sin que ello signifique pérdida alguna en la superficie dedicada a zona verde o recreativa. ■

EMPRESA	INVERSION PREVISTA*	EMPLEOS A CREAR	LOCALIZACION
SISTEMAS EDUCATIVOS, S. A.	59	21	S. FDO. HENARES
TELEFONIA Y DATOS, S. A.	866	233	GETAFE
INEL, S. A.	230	49	TORREJON
ZERMATT, S. A.	130	24	FUENLABRADA
PROTOMEC, S. A.	326	72	TORREJON
CBF, S. A.	268	44	TRES CANTOS
TRANSPESAL	132	59	GETAFE
PROELGA, S. A.	943	62	GETAFE
FRIAL, S. A.	68	27	TRES CANTOS
LAB. SERONO.	550	27	TRES CANTOS
GEALCO, S. A.	158	53	GETAFE
LASER QUANTA.	185	32	TRES CANTOS
CONTENJR.	350	34	GETAFE
<b>TOTAL (OCTUBRE '85)</b>	<b>4.265</b>	<b>737</b>	

\* EN MILLONES DE PESETAS.

## La mayoría de las empresas de la ZUR, a Getafe

Cinco del total de trece empresas cuyos proyectos han sido aprobados por la Comisión Gestora de la ZUR son de Getafe. Estas 5 empresas reúnen en sí el 60% de la inversión acogida a la Zona de Urgente Reindustrialización y 441 nuevos empleos sobre el total de 737 que en todo Madrid se crearon mediante este plan.

Los proyectos, en la mayoría de los casos, han sido tramitados ante la Comisión Gestora de la ZUR por la Oficina de Promoción Industrial del Ayuntamiento y suponen

una inversión total de 2.449 millones de pesetas. Estas 5 empresas suponen un total de 680 empleos de los que 441 son de nueva creación. Las empresas de Getafe acogidas a la ZUR a los sectores de telefonía, informática, fabricación de productos plásticos, y alimentación.

El resto de las empresas cuyos proyectos han sido calificados por la Comisión Gestora de la ZUR de Madrid se asentarán en Tres Cantos, San Fernando de Henares, Fuenlabrada y Torrejón. ■

### Polígono de San Marcos

## El SEPES comienza la compra de terrenos

La Sociedad Española de Promoción y Equipamiento de Suelo (SEPES) ha pasado ya a ser el propietario de 13 hectáreas de terrenos del Polígono de San Marcos.

Estas 13 hectáreas, las primeras sobre las que se empezará a construir, han

sido valoradas en casi 218 millones de pesetas que ya se están pagando a los propietarios, y supone el inicio de la última fase del proceso de expropiaciones, y abrir la puerta definitivamente al comienzo de las obras de urbanización y de instalación de nuevas industrias. ■

Se realizó la 2.ª Campaña de Mentalización

# Los minusválidos, por una integración plena

**La segunda Campaña de Mentalización e Información a los minusválidos ha sido llevada a cabo, en el pasado mes de octubre, por la Asociación de Minusválidos de Getafe. En la actualidad está integrada por una junta directiva de 9 personas. En esta segunda campaña se plantearon temas candentes dentro de la compleja problemática que envuelve a estos sectores marginados de nuestra sociedad.**

Un representante de la Asociación nos manifestaba su desilusión tanto por la falta de interés de los mismos minusválidos como por el escaso apoyo recibido por parte de la Administración Central y Municipal. Refiriéndose concretamente a la labor del Ayuntamiento, manifestaban: «Somos conscientes que en nuestra localidad hay multitud de problemas de toda índole, pero lo que nosotros pedimos es que se nos den más medios para poder integrarnos plenamente en la sociedad».

En estas jornadas de mentalización estuvieron presentes el Vicepresidente del Inerso, Pedro Lafuente, y el Presidente de la Coordinadora Estatal, Antonio Sánchez. Faltaron a la cita, entre otros, la secretaria de la Coordinadora Provincial, Pilar Ramos.

En las dos jornadas que duró la campaña se adentraron en temas como el paro, las barreras arquitectónicas, las relaciones sociales con la gente, la Ley de Integración Social del Minusválido, etc... Quizás el problema que más preocupa y que más se debatió, fue la falta de empleo para los disminuidos. Afirmaban que en Getafe hay escasas, por no decir nulas, empresas que contratan o tienen al menos ese 2% de la plantilla que estipula la legislación vigente.

## Integración y objetivos

Según la Asociación hay alrededor de unos 380 mi-



minusválidos físicos y sensoriales, sin contar los psíquicos y otros tantos que las familias ocultan, bien por pudor o bien por abandono, que necesitan una integración plena y no un parcheo. Por otro lado está la falta de mentalización por parte del minusválido incluso en los problemas que más le atañen. Nos afirmaban los mismos representantes de la asociación que existe quien incluso no conoce la normativa referente a prestaciones e incluso otros que no cobran lo establecido por la ley.

Entre los objetivos de la Asociación se pueden destacar como puntos más in-

teresantes los siguientes: Reivindicar los derechos de los minusválidos como seres normales, frente a los poderes públicos; tomar conciencia ellos mismos de su problemática y buscar los medios o mecanismos necesarios para solucionar sus problemas; integración social y laboral del minusválido; concienciar a la población y hacerlas partícipes de la problemática.

En resumen lo que se sacó de estas jornadas de mentalización es la idea de hacer ver a la población que los minusválidos son gente normal, con los mismos problemas y las mismas necesidades que el resto de la sociedad. Su mayor necesidad radica en su integración. ■

**Nico Méndez**

La Fundación Pública de Servicios Culturales del Ayuntamiento de Getafe ha iniciado un proyecto de construcción por fases de un Belén Navideño para instalarlo durante las fiestas que se aproximan en la Plaza de la Constitución.

Este Belén será construido por el Taller de Escultura de la Fundación y se pretende que sean las entidades y ciudadanos los que directamente con su aportación, vayan impulsando este proyecto. El objetivo fundamental de este procedimiento es que a pesar de estar el Ayuntamiento detrás de este tema, sean los propios vecinos y entidades que sientan suya esta iniciativa los que de forma voluntaria aporten su colaboración desinteresada.

Las cuentas corrientes para inscribir la aportación son:

- Banco de Santander: C/. Jardines; c/cte. 8763.
- Banco Hispano Americano: C/. Toledo; c/cte. 1.2371.2.
- Banco Central: C/. Toledo; c/cte. 229550695.
- Caja de Ahorros: C/. Madrid; c/cte. 22096000407387.
- Banesto: C/. Madrid; c/cte. 870.019/271.

**FUNDACION PUBLICA DE SERVICIOS CULTURALES**

# COOPERATIVA CERRO BUENAVISTA

ABIERTA LA INSCRIPCION

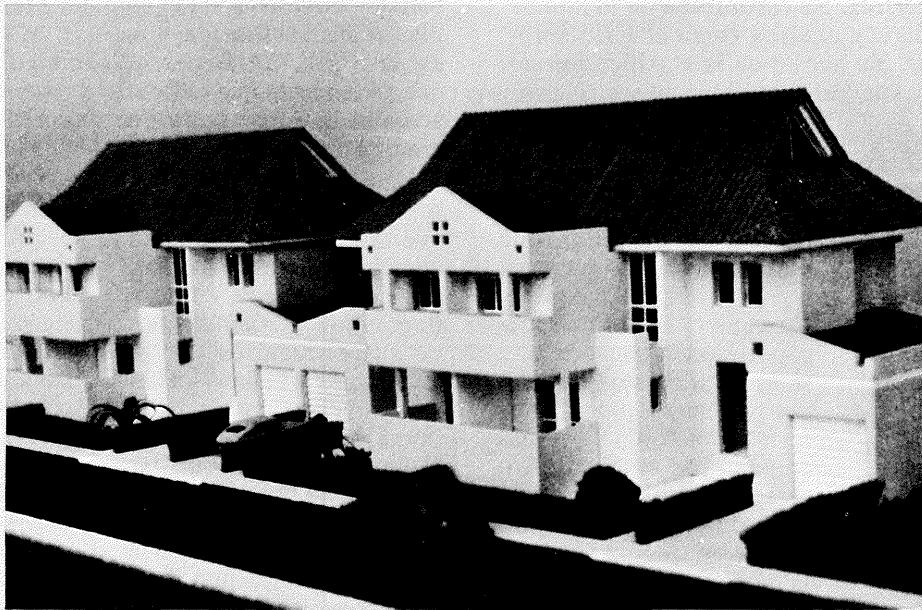

## SECTOR 3 - GETAFE

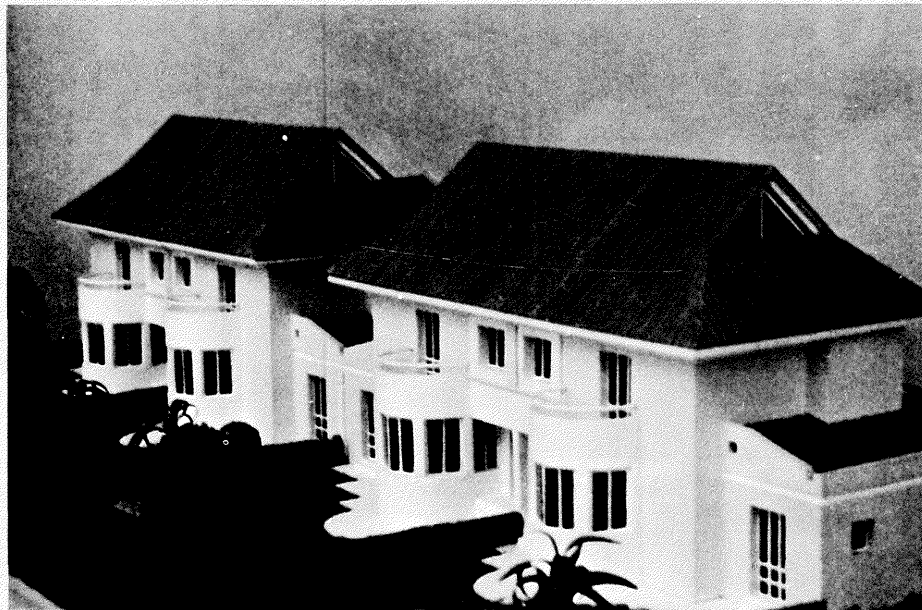

170 VIVIENDAS UNIFAMILIARES  
DE PROTECCION OFICIAL.  
FINANCIACION EN 15 AÑOS.

- PARCELA 200 M<sup>2</sup>. DOS PLAZAS APARCAMIENTO
- TRES DORMITORIOS, SALON DE 24,5 M<sup>2</sup>
- COCINA CON TENEDERO Y GAS CIUDAD
- DOS CUARTOS DE BAÑO Y CUARTO DE ASEO

INFORMACION: C/. MADRID, 52, 1.º-1  
TEL. 681 64 14  
TARDES DE 5 A 8  
GETAFE - MADRID

Getafe, C.F.

Concluyó la primera vuelta

# Los de Las Margaritas El Menfis-Getafe en todo lo alto debe ir a por todas

Al cierre de nuestras páginas, el Getafe, C.F. no conocía aún el sabor de la derrota. Se encontraba en lo alto de la clasificación peleando con equipos como el Fuenlabrada, Vicálvaro y Alcázar. Su puesto en la clasificación no es fruto del azar ni de la supuesta debilidad de sus rivales.

Está ahí arriba por méritos propios y por el brillante juego realizado por sus efectivos tanto en Las Margaritas como fuera de su campo. El grupo en que se encuentra no es precisamente una perita en dulce como podría haber ocurrido en temporadas anteriores.

Su capacidad rematadora está fuera de toda duda. Cuando juega en su feudo desde el primero hasta el último minuto acosa a sus rivales a fuerza de juego rápido, contrataques mortíferos y goles a gogó. Es un equipo conjuntado en todas sus líneas. Tiene una sólida defensa, en la que se mezclan veteranía y juventud. Una media que engarza bien con la vanguardia como con la retaguardia. Y una delantera que no perdona. Fruto de todos estos factores es la cantidad de goles realizados y los escasos encajados.

La afición disfruta de suyo viendo a ese pequeño genio llamado Corona, que con sus regates y su gran visión del fútbol crea revuelo allá donde está. O con Rebollo, que a la mínima ya te ha buscado la avería. O con

el jovencísimo Antonnio, procedente del filial, que está resultando una gran ayuda para el equipo. Cualquiera de los que juegan lo suelen hacer bien, y si he citado éstos ha sido por poner ejemplos. Todos forman una piña y además cuentan con un viejo zorro en el banquillo, al que resulta difícil engañar. Confiamos en que no se acabe la racha y que en los próximos partidos los getafeños sigan por el mismo camino. ■

Cuando comenzó el campeonato tanto jugadores, entrenador y directivos del equipo del Menfis de baloncesto tenían todas sus ilusiones puestas en seguir el tan deseado ascenso a la 2.ª División. También eran conscientes de que se tendrían que enfrentar a rivales difíciles y que en la actualidad, ganar tanto dentro como fuera de su cancha, era una dura labor.

Al concluir la primera vuelta del campeonato han cosechado tres triunfos, dos en su cancha y uno a domicilio, perdiendo dos de sus encuentros contra Escolapios y Leganés. Han sido diversos los factores que han ocurrido tanto en las victorias como en las derrotas; en especial en estas últimas. Los tres primeros partidos se ganaron a base de coraje, un juego brillante y una entrega total a lo largo de los cuarenta minutos de partido.

Conviene no olvidar que el Menfis de baloncesto no se caracteriza precisamente por la estatura elevada de sus jugadores; y si a esto añadimos las bajas por lesión, llegando a darse incluso el caso en algún partido de no disponer de banquillo, nos encontramos con que la situación actual es delicada pero no tan dramática como han apuntado algunas voces.

Centrándonos en los dos últimos resultados de esta primera vuelta, diremos que contra Escolapios se jugó bien y con garra, aunque los rivales eran un hueso duro de roer. No se pudo hacer más y se cosechaba la primera derrota. En cuanto a la segunda derrota hay que matizar, sin desmerecer al contrario, que el protagonista del choque fue sin duda el árbitro principal, Sr. Garmendía. Su lamentable actuación no gustó ni tan siquiera a los vencedores. Sus decisiones fueron un cúmulo de errores. No se trata de justificar una derrota, sino de poner los puntos sobre las ies. ■



Los jugadores del Getafe, C.F. y Menfis-Getafe en el acto de confraternización celebrado recientemente.

□ RESULTADOS GETAFE, C.F.

GETAFE - CARABANCHEL	(3-1)
CIEMPOZUELOS - GETAFE	(0-0)
GETAFE - COSLADA	(8-1)
ARGANDA - GETAFE	(2-3)
VICALVARO - GETAFE	(4-0)

□ RESULTADOS MENFIS-GETAFE

OLIMPICO 64 - MENFIS GETAFE	(73-84)
MENFIS GETAFE - SAN LORENZO ESC.	(108-95)
MENFIS GETAFE - P. CATALUÑA	(86-79)
ESCOLAPIOS - MENFIS GETAFE	(91-85)
MENFIS GETAFE - LEGANES	(88-89)
MENFIS GETAFE - OLIMPICO 64	(90-84)

## II CARRERA CALASANZ

El próximo día 8 de diciembre se celebrará la II Carrera Calasanz de Getafe. Podrán participar todos los atletas que lo deseen, tanto masculinos como femeninos. Las inscripciones podrán realizarse en los locales de la Asociación de Padres de

Alumnos, Colegio Inmaculada (PP. Escolapios), C/. Leganés, 6, desde el día 2 al 6 de diciembre de 17,30 a 19,00 h. Las categorías participantes serán Benjamines, Alevines, Infantiles, Cadetes, Juniors, Promesas, Seniors y Veteranos. ■



# La información en los precios

La correcta información en los precios tiene una singular importancia en el buen funcionamiento de las relaciones comerciales. A excepción de muy pocos artículos, que están sometidos a precios fijos, el resto es de libre mercado, lo que significa que son los propios comerciantes los que fijan los precios, lógicamente dentro de una leal competencia.

Lo que sí es **OBLIGATORIO** para todos los comercios o empresas que ofrecen servicios es la exposición de dichos precios en los escaparates o salas de venta de forma detallada, con el fin de que los consumidores o usuarios puedan diferenciar y elegir en cada momento lo que más les interese. ■

## EJEMPLOS

### NO

Jersey Niños  
699ptas.

Carnicería X  
700 ptas/Kg.

### SI

Jerseys Niños  
TALLA 2 A 6            699 ptas.  
TALLA 8 A 12        799 ptas.

CARNICERIA X  
CHULETA DE CORDERO  
700 ptas/Kg.

### EL CONCEJAL DE SANIDAD Y CONSUMO PIDE A CALVIÑO QUE RETIRE EL SPOT PUBLICITARIO DE «UN, DOS, TRES» POR INDUCIR AL CONSUMO DE TABACO

José Luis Rivas, Concejal de Sanidad y Consumo del Ayuntamiento de Getafe, ha dirigido una carta al Director del Ente Público RTVE pidiéndole que retire de la programación de TVE el spot de presentación del programa «Un, Dos, Tres...» por incumplir la vigente legislación sobre publicidad del tabaco, olvidando con ello que, «precisamente, el Ente Público Radiotelevisión Española debiera ser, por su extraordinaria influencia, el primer estamento público encargado de adoptar medidas encaminadas tanto a proteger la salud de los españoles, advirtiéndoles de los riesgos que comporta el uso del tabaco, como a evitar la inducción a su consumo».

Adjuntamos fotocopia íntegra de la mencionada petición, en la que se cita la legislación aplicable al caso.

**HIPERMERCADO**  
**ALCAMPPO**  
**Fulminamos los precios.**

**Abierto de Lunes a Sábado, de 10 a 22 horas.**

**Parking.**

**Getafe 3 Centro Comercial Sector III**

## MADRID, FORO DE ARTISTAS

En los años 30, o para ser más exactos y precisos en el otoño del 36, Rafael Alberti calificó a Madrid Capital de la Gloria.

Hoy, en un sentido infinitamente más fraternal, más artístico y por fortuna sin ningún cerco que romper, Madrid y toda su Comunidad Autónoma vuelve a ser Capital de la Gloria gracias a la sin par confluencia de artistas que en sus diversas facetas, son los mejores del mundo.

Se gesta, nace el primer Festival de Otoño y se pone en marcha en 1984 por la idea de Joaquín Leguina, Presidente de la Comunidad Autónoma de Madrid, y padre de la criatura, «con la esperanza puesta en que este acontecimiento contribuya de manera significativa en el desarrollo de la cultura en Madrid» inaugurándose en el Teatro Real el 19 de septiembre de 1984 con unas palabras que leyó el fallecido actor José Bódalo.

Abarcó este magno Certamen especialidades como: Música, Danza y Ballet, Teatro y Opera y sería harto difícil relacionar aquí a todas y cada una de las primerísimas figuras que actuaron en este primer Festival de Otoño. Contó con alrededor de 150 millones de pesetas de presupuesto y estuvo presente en 16 pueblos de la Comunidad.

Los Organismos y Empresas —oficiales y privadas— que colaboraron fueron desde el Ministerio de Industria a El Corte Inglés pasando por el Arzobispado de Madrid - Alcalá y las Embajadas de Estados Unidos, India, Japón, Marruecos y Turquía y los 16 Ayuntamientos de los pueblos en los que el Festival estuvo presente.

En nuestro Municipio, y en el marco de nuestro Monumento Histórico - Artístico de la Iglesia de la Magdalena, se representó FUENTEOVEJUNA de Lope de Vega por la Compañía Dramática Española que dirige José Osuna.

El balance de este primer Festival de Otoño, dirigido por Pilar de Izaguirre y José Luis Ocejo fue tremendamente positivo tanto en el público que asistió a los espectáculos como de la crítica especializada que

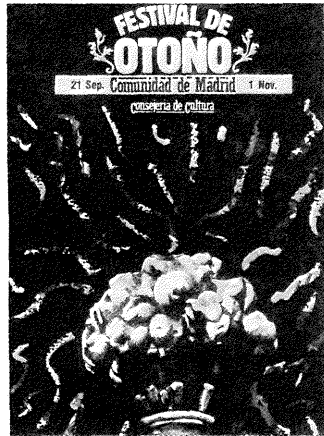

juzgó las distintas actuaciones.

El Festival de Otoño de 1985 ha terminado hace pocos días (el 1.º de noviembre), su segunda edición.

Ha tenido una asignación presupuestaria de 225 millones de pesetas y cubierto en sus actividades 23 pueblos —siete más que en 1984.

El gran objetivo del Festival que en palabras del Presidente Leguina «era extender la cultura hasta los más apartados rincones de nuestra Comunidad» coincide este año con el Año Europeo de la Música que a su vez conmemora el tricentenario del nacimiento de BACH, HAENDEL y SCARLATTI inmensos músicos barrocos.

Y queremos para terminar, decir que no hubiera sido posible que la Cultura, en sus expresiones de Música, Teatro, Danza, Ballet, Opera y Zarzuela, haber reunido a todas las primeras figuras del mundo y llegado a tanta gente como lo está haciendo sin la organización meticulosa de la Comunidad Autónoma de Madrid y su Consejería de Cultura y todas las entidades públicas y privadas que se han volcado en este magno encuentro con la Cultura con letras mayúsculas. ■

Juan L. Montesinos

# CICLO DE CINE ESPAÑOL



□ 18 NOVIEMBRE  
PEPE, LUCI, BOOM  
Y OTRAS CHICAS  
DEL MONTÓN

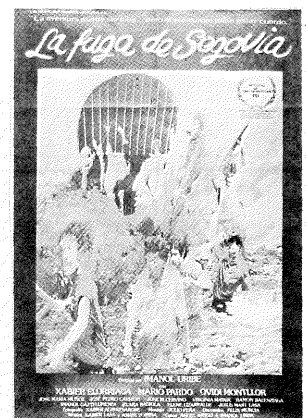

□ 2 DICIEMBRE  
LA FUGA  
DE SEGOVIA

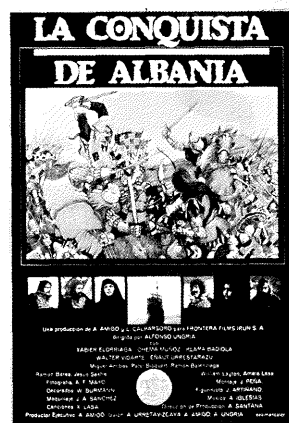

□ 9 DICIEMBRE  
LA CONQUISTA  
DE ALBANIA



□ 16 DICIEMBRE  
CORAZÓN  
DE PAPEL

Las proyecciones se realizarán  
en el CENTRO MUNICIPAL  
DE CULTURA, a las 7,30 h.

# PENSANDO EN EL SECTOR III

HEMOS PREPARADO UN CONJUNTO DE 5 ESTRELLAS

- ★ Se lo construimos a la medida de su salón
- ★ Le ponemos cama en cualquiera de los sofás
- ★ Tenemos telas y colores a elegir



★ Su precio sin cama **59.900** completo

★ Su precio con cama **74.000** completo

Distribuidor oficial y exclusivo de zona

## STUDY CONFORT

EL ESTUDIO DEL CONFORT, S.A.

2.000 m<sup>2</sup> de ideas, color, muebles y decoración

## STUDY CONFORT

Ctra. Andalucía Km.12.500

Tfno. 695.95.64

GETAFE - MADRID

Frente al MOTEL LOS OLIVOS

4.000 m<sup>2</sup> de aparcamientos

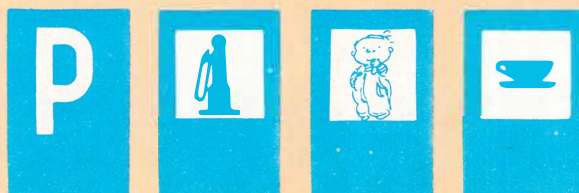



## Santana. La obra cumbre de Volkswagen.

En el Santana el lujo es sólo un plus. Existe un detalle mucho más importante: es un Volkswagen.

Su capó encierra años de investigación tecnológica.

El motor del Santana le permite alcanzar la máxima potencia, con un consumo increíblemente bajo.

En su diseño se ha atendido a

razones puramente funcionales. El Santana es capaz de cortar el viento a casi 200 Km/h.

Su reducido círculo de giro le otorga una maniobrabilidad única, en un vehículo de 4,5 metros.

En cuanto a seguridad, una vez más demuestra estar en la cumbre. Desde el punto de vista activo como pasivo, el

Santana está muy por encima, incluso, de lo que usted esperaría.

Venga a probar el Volkswagen Santana. Se convencerá de que también el lujo es práctico. Pregunte por la financiación FISEAT.

**Santana** 

FABRICADO POR SEAT



Más de 1.000 puntos de asistencia técnica

DESDE 1.700.900 PTS. (PRECIO FINAL, IMPUESTOS INCLUIDOS).

**SEAT**

**Salcer, S.A.**

Ctra. de Toledo, Km. 13,700. Tel.: 681 09 56. Getafe  
Ramón y Cajal, 7. Tel.: 696 36 40. Getafe  
Madrid, 34. Tel.: 695 27 02. Getafe