

GETAFE



Boletín Informativo del Ayuntamiento

N.72

SEPTIEMBRE 1985

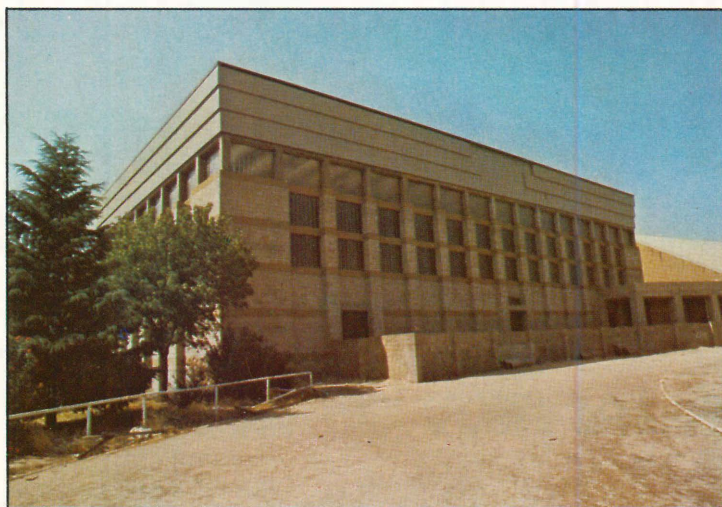

UNA CIUDAD EN

CRECIMIENTO

UN ESTUDIO DE DECORACION TOTALMENTE GRATIS



SI

STUDY CONFORT

EL ESTUDIO DEL CONFORT, S.A.

HEMOS ABIERTO LAS PUERTAS MUY CERCA DE VD.

2.000 m² de ideas, color, muebles y decoración

STUDY CONFORT

Ctra. Andalucía Km.12.500

Tfno. 695.95.64

GETAFE - MADRID

Frente al MOTEL LOS OLIVOS

4.000 m² de aparcamientos



Sumario

	Págs.
Opinión	4-5
El Ayuntamiento restaura la cárcel y las plazas que rodean La Magdalena	6
Voleibol internacional en Getafe	7
La inversión industrial prevista supera ya los 10.000 millones ..	8
Tributos Municipales	9
Una ciudad en crecimiento	10-11
Festival de Otoño en Getafe ...	12
Adjudicadas las obras de los aparcamientos subterráneos ...	13
Dos grupos de Getafe a la final del III Certamen de Teatro	14
Zuaza, la isla de las posibilidades.....	15
Santos Vázquez, el nuevo director del Patronato de Deportes ...	16-17
40 millones para ampliar el polideportivo de S. Isidro	17
14 municipios madrileños exigen la elaboración del Reglamento de Defensa del Consumidor.....	18
El etiquetado del calzado.....	18
El parque de La Alhóndiga será uno de los más grandes de la región.....	19

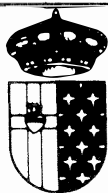

GETAFE

Boletín Informativo

del Ayuntamiento

N.º 72 - 15 SEPTIEMBRE 1985

Editado por el Ayuntamiento de Getafe

Concejalía de Información y Participación Ciudadana

Director:

Pedro Castro

Redactor Jefe:

Gregorio González

Confección y Diseño:

Antonio Vargas

Fotografía:

José R. Valenzuela

Colaboradores:

Nicolás Méndez

María Jesús Rivera

Redacción:

Plaza de la Constitución, 1

GETAFE (Madrid)

Tel. 695 03 04

Imprime:

Industrias Gráficas Caro, S. L.

C/. Isabelita Usera, 80

MADRID-26

Depósito Legal: M-3742-1975

GETAFE no comparte necesariamente el criterio de sus colaboradores en los trabajos publicados en estas páginas. La opinión de esta revista se expresa únicamente en las editoriales. La pluralidad de criterios reflejada en las colaboraciones firmadas responde a nuestro deseo de mostrar la mayor amplitud de ideas en beneficio de nuestros lectores.

Editorial

Las obras de hoy

La terminación de todas las obras que se están realizando o que en breve comenzarán en Getafe (los accesos y puentes sobre la carretera de Toledo, su ampliación, los ambulatorios, las distintas instalaciones deportivas, el parque de La Alhóndiga, etc.) permitirán a la población de esta ciudad acceder a un nivel de contraprestaciones sociales muy por encima del que ahora tenemos. Este importante cambio cualitativo y cuantitativo quizás sea difícil de definir y reconocer ahora, máxime si, por contra, estas obras nos están ocasionando un buen número de molestias.

Se está tratando de conseguir que en un plazo breve de tiempo los ciudadanos puedan disfrutar de una ciudad más cómoda, de un lado, y terminar en otros casos con situaciones ya insostenibles e incomprensibles en una ciudad de 130.000 habitantes.

La indudable necesidad de estas obras no puede hacer olvidar no obstante la magnitud de las mismas, los inconvenientes y

problemas de todo tipo que se presentan y las fuertes inversiones que tanto el Estado como la Comunidad Autónoma y el Ayuntamiento tienen que realizar, inversiones que en ocasiones se ven incrementadas en cuanto se presenta la más mínima incidencia. Pero este pueblo está empezando a levantarse, está empezando a dejar la línea descendente que en algunos aspectos tenía y esto es algo que resulta evidente, por mucho empeño que pongan en demostrar lo contrario los tremendistas acostumbrados a ver antes la paja en el ojo ajeno que la viga en el propio. Hay errores, hay fallos e incluso parece que lentitud, pero también hay firmeza, y esta firmeza es la que hará que en un futuro bastante más próximo de lo que pueda parecer, las reivindicaciones más importantes de todo un pueblo se vean satisfechas. Esto es lo que no se puede perder de vista y lo que hay que seguir persiguiendo, sin permitir que los árboles no nos dejen ver el bosque.

GRUPO SOCIALISTA

Mire Usted Sr. Carro

Con la llegada de los calores, vemos cómo algún portavoz popular, quiero decir portador popular, lleva su insuficiencia encefálica a extremos tales como el de escribir. Y todos nos llenamos de asombro al ver cómo personajes que parece ser se han valido de la dictadura y sus servidores para obtener titulillos oficiales, que han servido a la dictadura en puestos públicos, nos intentan convencer de que la democracia la inventaron ellos y cuando hablan de la dictadura dicen «de eso sabemos todos mucho», naturalmente hablan por ellos.

Mire usted «señor» Carro, hay un lema en nuestro partido que dice: «los socialistas podremos meter la pata, pero no la mano». Algunos no pueden decir esto, naturalmente, no son socialistas. ¿Y usted? Por tanto dejen ustedes de pedir que la FSM vigile a sus militantes y ocúpense de su casa, procuren que el presunto miembro de AP, Sr. Olarra no siga llamando, públicamente como parece que se ha publicado «chanchullo» al Sr. Osorio, presunto miembro de AP.

Mire usted «señor» Carro, lleva 6 años diciendo «tendremos que ir a los tribunales». Vaya. Pero, señor mío, cumpla su palabra alguna vez y si dice que la Ley de Bases de Régimen Local es inconstitucional, recúrrala, pero deje de tirar la piedra y esconder la mano.

Mire usted «señor» Carro, cuando se le ocurra hablar del opio aparecido en unos terrenos en Getafe no se

le olvide mencionar que algunos vecinos, comentaban que esos terrenos son de Oriol y Urquijo y que si se dice que contiene sólo el 0,25% de morfina, se podría estar mintiendo por lo que se deduce de algún informe técnico cualificado que dice: «un contenido como el detectado, 18%, permite concluir que se trata de un opio con elevada riqueza en morfina». ¿Quién miente?

Mire usted «señor» Carro, si a uno se le llenase la boca de ir pregonando que el desalojo de la Guardería Municipal fue apresurado, debería tener el valor político suficiente para proponer que los niños vuelvan a ese edificio sin cimientos que construyó el Ayuntamiento franquista, en el cual usted estuvo.

Mire usted «señor» Carro, ¿en qué nos equivocamos si le decimos que hay personajes con una jeta increíble? ¿Cómo se puede decir que hay deficiencias en Las Margaritas? ¡Pues claro! Resulta que el «barrio» de Las Margaritas es todo una deficiencia. Por cierto ese «barrio» lo construyó el Ayuntamiento franquista, en el cual usted estuvo.

Mire usted «señor» Carro, a ninguno de nosotros se nos ocurriría escondernos en el cargo público que desempeñamos para incitar a lo que podría degenerar en escándalo público una vez cerrado el Ayuntamiento, mintiendo a los ciudadanos ¿o se dice equivocándolos?, sobre una fecha para plazas escolares. ¿Y a usted? ■

Grupo Socialista

GRUPO POPULAR

La eficacia,

A una Corporación o a un Gobierno, entre otras cosas, hay que pedirles eficacia y buena administración de los recursos públicos que, en concepto de impuestos, tasas o tributos, percibe, y, en este punto, el Ayuntamiento de Getafe —su gobierno socialista— deja mucho que desear. Indudablemente, la propia evolución social, política y democrática proporciona una serie de innovaciones y mejoras que vienen impuestas por gestión de la propia Administración Central o Autónoma para dotar a los pueblos de unos bienes y servicios que beneficien a la colectividad local y la periférica; caso de las carreteras, puentes, centros hospitalarios, etc. En otras ocasiones, estas mejoras sociales, vienen demandadas y programadas de gobernantes anteriores al igual que los gobernantes futuros desarrollarán proyectos, ideas y propuestas de los que actualmente rigen el gobierno de nuestro pueblo.

Pero hecha esta introducción que significa que ni es todo lo gestionado negativo ni ineficaz; sino que hay realizaciones importantes que, fuera quien fuera el que gobernara, se hubieran realizado y en las actas de las sesiones municipales queda reflejado o no el apoyo prestado desde el PCE al Grupo Popular. Es indudable que los nuevos colectores; el hospital (por cierto paralizado desde hace muchos meses); reconversión de plazas públicas; realización y acondicionamiento de calles; realización de polideportivos y piscinas; parques y jardines; pasos a nivel, etc., son realizaciones que hay que considerar positivas de forma general, si no se entra en su gestión, realización costo-calidad y forma de dotarse de medios para llevarlas a cabo. Es ahí donde, efectivamente, se aprecia la eficacia o no del gobierno de una ciudad. Si a un ama de casa se le proporcionan medios ilimitados y sin control podrá alimentar suculentamente a su familia; pero se podrá decir de ella que es mala ama de casa si despilfarra, si no administra bien los medios que se le entregan.

GRUPO COMUNISTA

Los niños sufrirán la mala gestión

Parece ser que en el Sector III todos los pasos que se dan tienen que tener problemas por obligación, ya que si no es así, es difícil entender tanta ineficacia e inutilidad por parte del PSOE tanto en el Ayuntamiento como en la Administración Central, y quiero referirme al problema que se plantea a los padres del Sector III que van a tener que llevar a sus hijos pequeños a turno al colegio y en jornada continuada, o sea 5 horas seguidas con el descanso del recreo, totalmente antipedagógico, perjudicial para niños de esa edad.

¿Por qué ocurre esto? Sencillamente porque estamos gobernados por un partido cuyos responsables están más preocupados de su situación personal en el

mismo, que de los problemas que puedan tener los ciudadanos, y porque están llenando en muchos casos la Administración de técnicos amigos que lo más que se les puede exigir es eso: que sean amigos y fieles al patrón, pero nunca que sean auténticos técnicos, si no ¿cómo se puede entender que dos colegios que tenían que estar terminados para este mes de septiembre, se acaben de empezar? Sencillamente por incapacidad y despreocupación de lo que realmente es importante, ya que el Ayuntamiento conoce desde el mes de abril, que se actualizó el Padrón de habitantes, la demanda de plazas escolares de EGB en el Sector III, para solicitar al Ministerio la construcción de dichos colegios.

Tras varios meses de espera, el Ministerio remitió al Ayuntamiento dos proyectos que por su altura no se podían ubicar en el Sector III por las normas urbanísticas que rigen para dicho Sector, aprobando entonces el Ayuntamiento la modificación de dichas normas para poderlos edificar y retrasando innecesariamente el inicio de las obras a pesar de la urgencia del problema. Por tanto, nos encontramos en el mes de septiembre con los colegios recién empezados, y yo me pregunto cómo se puede realizar un proyecto de un colegio sin saber qué normas rigen en el lugar donde se pretende ubicar (seguramente los responsables del mismo siguen trabajando en el Ministerio). ¿Por qué se elige en el Ayuntamien-

LAS COSAS COMO SON

ausente

Esto es lo que ocurre a nuestro Ayuntamiento y al gobierno municipal socialista: «alimenta a sus vecinos, pero es una 'mala ama de casa', no administra bien». Y para muestra, unos cuantos botones:

- El Ayuntamiento tiene unos presupuestos ordinarios -no refundidos- que exceden los 3.000 millones de pesetas, cuando en el 1979 era de 500 millones de ptas.

- ¿Se puede decir que este incremento, que ha sido similar en los últimos seis años, se ha visto reflejado en su proporción en la gestión realizada? Eso aparte de los miles de millones aportados por la Administración Central -UCD y PSOE- en forma de subvenciones a fondo perdido; centros escolares realizados; obras públicas, etc., que también pagamos con nuestros impuestos a Hacienda.

- Se ha pasado de unos 300 empleados a 800, aproximadamente, con los mismos habitantes. Obras que estaban previstas realizar en 40 millones de pesetas han costado al final 70, y necesitan reformas urgentes; colectores que recién hechos se hunden y hay que reformar o realizar nuevos; plazas, calles, aceras y jardines que no se conservan y luego se realizan nuevas con mayor costo; instalaciones municipales que, prácticamente, se abandonan y luego se invierten en ellas decenas de millones; a lo que se suma una plantilla de personal excesiva que puede suponer la quiebra municipal como consecuencia de contrataciones innecesarias y gestión deficiente.

Gestionar y administrar no es despilfarrar. Sería muy fácil bajar los impuestos y no incrementarlos, haciendo lo mismo pero bien y planificar de forma realista las necesidades de personal; prescindiendo de los denominados -no contratados- de confianza y políticos y suprimiendo el dedo en las contrataciones. ■

Sebastián Carro
Portavoz del Grupo Popular

to de Getafe modificar las normas urbanísticas, con el trámite que esto conlleva, en lugar de exigir al Ministerio la redacción de otro proyecto adecuado para el Sector, pidiendo responsabilidades a los ejecutores del anterior por los costos perdidos.

Ahí dejo estas preguntas para que los ciudadanos valoren a quién tenemos gobernándonos; mientras tanto, la solución yo creo que pasa por presionar al Ministerio para que incorporen, si es preciso, tres turnos de trabajadores en cada Colegio para que se terminen lo antes posible posibilitando esto dar trabajo a más gente y reducir el tiempo que los niños tengan que estar a turno. ■

Adolfo Gilaberte
Portavoz Grupo
Concejales del PCE

Esta sección está reservada a la opinión de los vecinos. La única limitación será el espacio (1 folio a máquina y a dos espacios). Las cartas deben remitirse a GETAFE Boletín Informativo. Plaza de la Constitución, 1. AYUNTAMIENTO DE GETAFE.

ANECDOTARIO HISTORICO GETAFENSE

A finales de la segunda década de este siglo hace más de 65 años, iba en cabeza de las procesiones de la Virgen de los Angeles la escuadra de batidores y la banda de trompetas del regimiento de artillería; a caballo custodiaban a la Imagen cuatro artilleros y un cabo, después el clero, autoridades, banda de música y cerrando el cortejo una sección de escolta del mismo regimiento.

Cuando aquel año, la sección de escolta llegaba a la encrucijada de la calle de Madrid con las de San José y Leganés se armó un gran revuelo. ¡Qué pasa! La Reina, la Reina Victoria.

Efectivamente, la escuadra de batidores llegaba próximo a la calle de Oriente cuando llegó la Reina, que

venía de Toledo. Le rindieron honores la escuadra de batidores y la banda de trompetas, al enterarse doña Julia Moreno, habitante en el n.º 13 de la calle de Toledo, ofreció su casa a la Soberana para que pudiera desde ella presenciar la procesión.

Suspendieronse los Motetes, que según costumbre habían de cantarse a la Virgen en la plaza de la Constitución y avanzó la Imagen hasta el balcón donde se encontraba la Reina Victoria, luego que ésta la admiró y oró breves momentos, siguió la procesión y la Soberana continuó su viaje de regreso a Madrid. ■

Marcial Donado

B E C A S

EL MINISTERIO DE EDUCACION Y CIENCIA CONVOCA BECAS DE ESTUDIOS PARA LOS SIGUIENTES NIVELES:

- PREESCOLARES
- E.G.B.
- B.U.P.-C.O.U.
- FORMACION PROFESIONAL 1.º GRADO
- FORMACION PROFESIONAL 2.º GRADO
- ENSEÑANZAS MEDIAS
- ENSEÑANZAS SUPERIORES

LAS SOLICITUDES SE PUEDEN RECOGER EN LOS ESTANCOS Y ENTREGAR EN EL COLEGIO DONDE ESTUDIA O VA A ESTUDIAR EL ALUMNO. EL PLAZO DE SOLICITUD FINALIZA EL 31 DE OCTUBRE DE 1985.

El Ayuntamiento restaurará la cárcel y las plazas que rodean la Magdalena

El Ayuntamiento tiene ya aprobados sendos proyectos de obra para la rehabilitación definitiva del centro Ricardo de la Vega (conocido también por la antigua «cárcel») y de las plazas del entorno de la Iglesia de la Magdalena. En estos proyectos se contempla la dedicación del centro Ricardo de la Vega a biblioteca y museo municipal y la remodelación de las plazas de La Magdalena, de Oriente y del Reloj para embellecer el entorno del único monumento nacional de la ciudad: La Iglesia de la Magdalena.

El centro Ricardo de la Vega se conservará por fuera tal y como está ahora y por dentro se aprovechará gran parte de la estructura, que se conserva en buen estado. En la planta baja se ubicará una biblioteca, con una sala de lectura general en el ala derecha y la sala de lectura infantil, el almacén y el taller de reparaciones en el ala izquierda. El antiguo patio será recuperado en parte, creando un recinto que recuerde al extinguido, apto para exposiciones al aire libre y conectando la plaza del Beso con la misma «cárcel».

La primera planta y el ático serán dedicados a museo, concebido como un espacio múltiple en el que los elementos que se instalen serán móviles, con el fin de permitir cada vez la distribución que se considere más apropiada. Las fachadas también serán restauradas utilizando los mismos materiales que ahora tiene, y abriendo las fachadas laterales a los puntos de mayor flujo peatonal.

● Los proyectos realizados por los Servicios Técnicos del Ayuntamiento van dirigidos a recuperar, conservar y embellecer el viejo Getafe

El viejo Getafe

Este proyecto va íntimamente ligado al de remodelación de las plazas que rodean a la Iglesia de la Magdalena, ahora mismo en un avanzado estado de restauración. Los proyectos realizados por los Servicios Técnicos del Ayuntamiento van dirigidos a recuperar, conservar y embellecer el viejo Getafe.

Se pretende crear un espacio abierto hacia la Iglesia, dejando lo más visible posible su fachada y tapando en lo posible las restantes con árboles. La plaza tendrá una serie de plataformas



y rampas que conducen hacia la Iglesia. El pavimento será de losa caliza y de pizarra.

La Plaza del Reloj será una plaza peatonal, con paseos quebrados en el eje de la plaza y bancos. En la parte más ancha se pondrá una fuente de piedra pulida negra, y la pavimentación, también será de losa caliza y de pizarra. Se concibe esta plaza como un punto privilegiado de observación de la Iglesia de la Magdalena.

Por último, en la Plaza de Oriente, se instalarán elementos que apunten hacia la Iglesia, al igual que en las otras plazas. En la base del triángulo que forman se situará un jardín japonés, compuesto a base de gravas rastreadas, montículos, planetas de hierbas y arbustos olorosos. Los árboles del interior de la plaza serán almendros. ■

Se retrasa el inicio del Conservatorio

A estas alturas de septiembre, aún no se conoce la fecha de inicio del Conservatorio de Música. Franco ha señalado la existencia de determinadas condiciones que están retrasando el inicio del Conservatorio.

«Estamos pendientes —ha señalado a nuestra redacción— de un convenio de colaboración entre la Consejería de Cultura y el Ayuntamiento para concretar la subvención y la aportación de cada una de las partes, y por otra, la ratificación por parte del Gobierno Autónomo de su decisión de instalar el Conservatorio. En ambos casos, el problema es de fechas, no de voluntad, que sabemos que existe».

Este retraso está impidiendo la convocatoria de concurso para las plazas de profesores y la formalización de las matrículas, aunque se están efectuando reservas de plaza en el Colegio

Los proyectos de rehabilitación y remodelación de la cárcel y del entorno de la Magdalena van íntimamente ligados.



VOLEIBOL INTERNACIONAL EN GETAFE

En los días 16 y 17 se celebra, en el pabellón cubierto del Polideportivo San Isidro, un torneo de Voleibol internacional patrocinado por la Comunidad Autónoma Madrileña. En él participarán entre otras España, Grecia y Suecia. Estas tres en concreto serán las que verán en acción en Getafe los seguidores de esta modalidad deportiva. Y el hecho de que se haya elegido esta localidad para tal fin, viene motivado, según nos comunicó el propio Concejal de Deportes, Manolo Cañadillas: «debido a las buenas relaciones existentes entre el Ayuntamiento y la Comunidad».

Este torneo se va a desarrollar a lo largo de varias jornadas en distintos pueblos de la Comunidad. El pasado día 12 se celebró el acto de presentación de dicho torneo en un céntrico hotel de Madrid. La presentación del acto corrió a cargo del Director General de Deportes de la Comunidad, Fernando de Andrés.

Es significativo saber que en Getafe existe desde hace tres años una liga popular, integrada por ocho equipos. También hay una escuela infantil de Voleibol en Juan de la Cierva y otra en el Sector III de nueva creación. Por otro lado, se

cuenta con que hay alrededor de 25 equipos participando todos los sábados en los juegos escolares. Con estas pocas muestras se puede empezar a decir que este deporte comienza a ser tan popular y practicado como otro cualquiera; como lo demuestran desde escolares hasta grupos de empresas. Según hemos podido saber los entrenamientos que realizarán las selecciones por las mañanas suelen ser tan espectaculares y agotadoras como un propio encuentro.

Parece ser que, poco a poco, se van sacando los grandes acontecimientos

de los lugares en los que habitualmente se vienen desarrollando, para realizarlos en poblaciones como Getafe o cualquier otra localidad de los alrededores. Este torneo puede resultar un buen espaldarazo para el voleibol y para el resto del deporte en ciudades como la nuestra.

Los gastos del torneo corren por cuenta de la Comunidad Autónoma. Deseamos que la calidad del espectáculo sea elevada y que el público aficionado y no aficionado se recree con el mismo. ■

Nico Méndez

del curso

a punto de comenzar el nuevo concreto de puesta en marcha del co Díaz, Concejal de Cultura, ha todas dificultades en la Comuni- do la puesta en funcionamiento

Público de La Magdalena (en la C/. Perate esquina C/. Sierra, los lunes, martes y miércoles de 6 a 8 de la tarde). El comienzo del curso, por lo tanto, según ha señalado el mismo Francisco Díaz, no está previsto por lo menos hasta noviembre.

El conservatorio se instalará al menos provisionalmente en la zona socio-cultural del Merca - Getafe, ya que la legislación no permite que se utilice un colegio para ambas actividades. En el Merca, al contrario, se dispone de un espacio suficientemente amplio y apropiado. En el futuro, si fuera posible, se trasladaría al centro de Getafe. ■

SOCIEDAD DE AMBITO NACIONAL

PARA SU NUEVO GABINETE DE INFORMACION Y ORIENTACION FAMILIAR EN GETAFE

OFRECE TRABAJO A PERSONAL MASCULINO Y FEMENINO

SE REQUIERE DE LOS CANDIDATOS LAS SIGUIENTES CARACTERISTICAS:

- Mayor de edad
- Presencia cuidada
- Estudios a nivel de graduado escolar
- Dedicación plena

GARANTIZAMOS:

- Formación profesional por cuenta de la Sociedad
- Incorporación inmediata
- Ingresos mínimos e incentivos sobre productividad

OBSERVACIONES. - Todo personal que se presente a este anuncio, será sometido a una selección. El personal de nuestra empresa conoce la publicación de este anuncio.

Interesados presentarse el jueves 19 de septiembre de 11 a 1,30 y todos los MARTES de cada semana en el mismo horario.

LUGAR DE ENTREVISTA: Restaurante Costa de Vigo, C/. Madrid, 129 - GETAFE.
Atenderá Sr. Robledano.

NO SE REQUIERE EXPERIENCIA



La inversión industrial prevista supera ya los 10.000 millones de pesetas

Doce proyectos industriales, con una inversión prevista de 4.739 millones de pesetas y 750 empleos, han sido elaborados y presentados desde su creación en marzo por la Oficina de Promoción Industrial del Ayuntamiento ante la Oficina Ejecutiva de la ZUR y del Fondo de Solidaridad. En la Oficina de Promoción Industrial hay además una lista de 78 industrias esperando poder instalarse en el Polígono de San Marcos, con una inversión prevista de 6.000 millones de pesetas y una expectativa de creación de 1.036 nuevos puestos de trabajo.

La razón, por la cual no se han conseguido resultados con anterioridad, ha sido exclusivamente de suelo industrial. Afortunadamente, gracias a una labor de consenso y negociación con los propietarios del suelo de Getafe, en el mes de septiembre, la Sociedad Estatal de Promoción y Equipamiento del Suelo, podrá iniciar las gestiones de adjudicación de las obras de urbanización del Polígono Industrial de San Marcos, de 750.000 metros cuadrados, ubicado en la carretera de Andalucía, para el cual, el Ayuntamiento está dispuesto a otorgar licencias de obras de forma inmediata, de modo que los industriales puedan construir su nave paralelamente a las obras de infraestructura.

De este polígono, aparte de las empresas anteriormente indicadas, existen 78 más, que suman en 326.000 metros cuadrados de terreno demandado; estas empresas, ya han hecho una reserva de suelo, que teniendo en cuenta que aún no han empezado las obras del polígono, ni existen tan siquiera un cartel anunciador, marca una tendencia que permite pensar, que el polígono será ocupado en tiempo récord.

De estas 78 empresas, hay 7 que amplían sus instalaciones y se trasladan de otros puntos de la periferia de Madrid, lo que demuestra la necesidad imperiosa de tener un polígono industrial correctamente urbanizado,

con viales adecuados y con servicios de todo tipo, para atraer a los industriales. Parece también, que esta importante demanda de suelo industrial y de empresarios dispuestos a invertir y utilizar los cauces financieros que la Administración ha puesto a su disposición, choca un poco con la decisión de D. José María Cuevas, de retirarse de la mesa de seguimiento del AES.

● *En este mes se podían iniciar las gestiones de adjudicación de obras del Polígono de San Marcos*

El Polígono de Los Angeles

Capítulo aparte merecen las empresas actualmente ubicadas en el Polígono de Los Angeles, de Getafe, que demuestran un alto interés, no sólo ya en ampliar en su propio polígono, para lo cual se están llegando a acuerdos urbanísticos con el Ayuntamiento, sino de ampliar instalaciones en el nuevo polígono de San Marcos.

Las empresas que van a instalarse, son en general de pequeña dimensión y van desde fabricación de plásticos, como Plásticos Termoestables, S. A. o Plásticos Antichoque, S. A., a empresas de alimentación, como Frial, S. A. o Procesamiento de Productos Cárnicos, pasando por fábricas de muebles o madera, como Novamesa, Maderas P y F, S. A., Bricol Hogar, etc. En total, existen, pendientes de comenzar obras y planes de viabilidad un total de 78 empresas con 1.036 nuevos empleos, con una inversión aproximada de 6.000 millones de pesetas. ■

ALCAMPO ha contratado a 230 jóvenes de Getafe

A finales de septiembre abrirá sus puertas al público en Getafe un gran centro comercial que promete ofrecer una cantidad y calidad de productos tal que evite a los getafeños desplazarse a Madrid y que ha supuesto la creación de 290 puestos de trabajo, de una edad media de 24 años, procedentes en su mayoría de Getafe y que obtiene así su primer empleo.

Juan Redondo, Director de Alcampo - Getafe centro al que nos estamos refiriendo, nos ha explicado que del total de la plantilla, 230 jóvenes son de Getafe, tienen distintas titulaciones académicas y la gran mayoría no tenían trabajo. «La selección de nuestro personal la hemos realizado en colaboración con la Oficina de Empleo. La primera parte de la formación se ha dado en los locales cedidos por el

Ilmo. Ayuntamiento de Getafe y con la colaboración de un especialista del INEM. Durante los meses de junio y julio más de 100 personas han participado en estos cursos, sobre lo que es Alcampo, sistemas de distribución, conocimiento de las secciones, organización del trabajo... La segunda parte de prácticas se han realizado en nuestros hipermercados de Vaguada y Vallecas». ■

TRIBUTOS MUNICIPALES

Durante los días hábiles comprendidos desde el 16 DE SEPTIEMBRE AL 15 DE NOVIEMBRE, ambos inclusive, se podrá realizar el pago en período voluntario de los recibos correspondientes al actual ejercicio económico de 1985 de las exacciones siguientes:

- CONTRIBUCION TERRITORIAL RUSTICA Y PECUARIA.
- LICENCIA FISCAL DE ACTIVIDADES COMERCIALES E INDUSTRIALES.
- LICENCIA FISCAL DE ACTIVIDADES PROFESIONALES Y DE ARTISTAS.
- APROVECHAMIENTO DE LA VIA PUBLICA CON ENTRADA DE CARRUAJES.
- IMPUESTO MUNICIPAL SOBRE GASTOS Suntuarios.
- IMPUESTO MUNICIPAL SOBRE RADICACION.
- SERVICIO DE RECOGIDA DE BASURAS EN GALERIAS COMERCIALES DE ALIMENTACION LOS SABADOS POR LA TARDE.
- SERVICIO DE RECOGIDA DE BASURAS VOLUNTARIAS EN POLIGONOS.

El pago de los mencionados recibos se podrá realizar en CUALQUIER OFICINA DE GETAFE DE LOS BANCOS Y CAJAS QUE A CONTINUACION SE RELACIONAN, presentando para ello a efectos de validación la documentación enviada al domicilio del Contribuyente:

B. Bilbao, B. Central, B. Comercial Español, B. Crédito Comercial, B. Credit y Commerce, B. Español de Crédito, B. Exterior de España, Caja Postal, B.General, B. Hispano Americano, B. Intercontinental Español, B. Fomento, B. Comercio, B. Madrid, Caja de Ahorros y Monte de Piedad de Madrid, B. March, B. Occidental, B. Pastor, B. Popular, B. Santander, B. Vizcaya.

Pasado el día 15 de noviembre, si no se hubiese satisfecho la deuda tributaria, se expedirá, en consecuencia, el título que llevará aparejado ejecutiva, iniciándose el procedimiento de apremio.

El recargo de apremio será del 20 por 100 del importe de la deuda.



INVIERTA EN SEGURIDAD

GARD SISTEM, S. A. ORGANIZACION DE SEGURIDAD

Empresa Homologada por el M.º Interior D.G.P. con el n.º 346 con fecha 8 de noviembre de 1982

— UNA ADECUADA PROTECCION DE SUS BIENES RENTABILIZARA SU INVERSION...

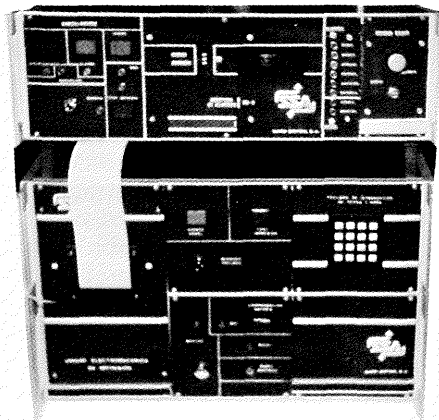

**CENTRAL RECEPTORA DE ALARMAS
VIA RADIO VHF
INSTALADA EN DEPENDENCIAS POLICIA MUNICIPAL**

- Le ofrecemos nuestra experiencia y asesoramiento sobre Seguridad y Protección en los siguientes apartados:

- ANTI-ROBO Y ATRACO
- DETECCION Y EXTINCION DE INCENDIO
- CIRCUITO CERRADO DE TV
- DETECCION DE METALES
- CABINAS ANTI-ATRACO
- ACRISTALAMIENTOS BLINDADOS
- DETECCION DE GASES
- DETECCION DE EXPLOSIVOS
- CONTROL DE ACCESOS CODIFICADO
- SISTEMAS DE TRANSMISION DE ALARMAS VIA RADIO

**OFERTA DE LANZAMIENTO:
DESCUENTO DEL 10%,
DURANTE EL MES DE JULIO**

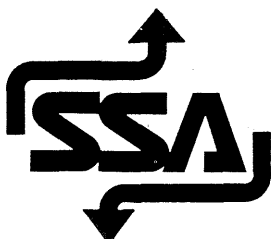

GARD SISTEM, S. A. ORGANIZACION DE SEGURIDAD

DELEGACION MADRID
C/. PRECIADOS, 29 - 4.º D
Tel. 232 67 57
28013-MADRID

CENTRAL
Gran via de les Corts Catalanes, 322-324, planta 9.a
Tels. 224 74 04 - 224 77 02
08004-BARCELONA

UNA CIUDAD EL



La próxima terminación de las obras de ensanchamientos y acceso de las carreteras, der en breve a una sensible mejora de nue dado un importante impulso a las obras que complementadas con otro buen número de j da de 1985 y el próximo año.

El nudo sur de la carretera de Toledo, que permitirá el acceso directo al Sector III, a la carretera de Andalucía, al centro de Getafe y al cementerio ya está en su recta final. El puente ya está levantado y dentro de unos días se empezarán a asfaltar los accesos al puente, estando prevista su terminación para finales de septiembre. En paralelo se está excavando un explanado de tierras en los márgenes de la carretera de Toledo, lo

■ *Para el año 1986 estarán funcionando 4 nuevos ambulatorios en Getafe*

que en ocasiones produce monumentales atascos de vehículos. Según el Ministerio de Obras Públicas y Urbanismo, todas estas obras estarán terminadas para diciembre de este año. En el conjunto se incluye otro paso elevado, cuyas obras ya han comenzado también, en el cruce de la carretera de Toledo con la de Leganés y otro más en el cruce de salida hacia Fuenlabrada y Pinto.

Por otro lado, el Gobierno Municipal está estudiando ya el proyecto de ampliación de la carretera que une Getafe con la nacional de Andalucía, y que continuará junto a los límites de la Base Aérea hasta el nuevo puente de Toledo. Las obras están pendientes de que se finalice el retranqueo de la valla de la Base Aérea.

Esta red de accesos descongestionará sensiblemente el tráfico de vehículos por el centro de la ciudad y se espera que además, repercuta positivamente en el crecimiento industrial, facilitando la entrada y salida de vehículos de los polígonos industriales. Este objetivo es el que también se ha perseguido con la construcción de paso elevado sobre el ferrocarril Madrid-Alicante en el Polígono de Los Angeles, permitiendo una salida más rápida del polígono a través de la Avda. de las Ciudades hacia Madrid. No obstante, el Plan General de Ordenación Urbana contempla otra vía de circunvalación desde el Polígono de Los Angeles hasta la carretera Villaverde por detrás de los colegios, el parque

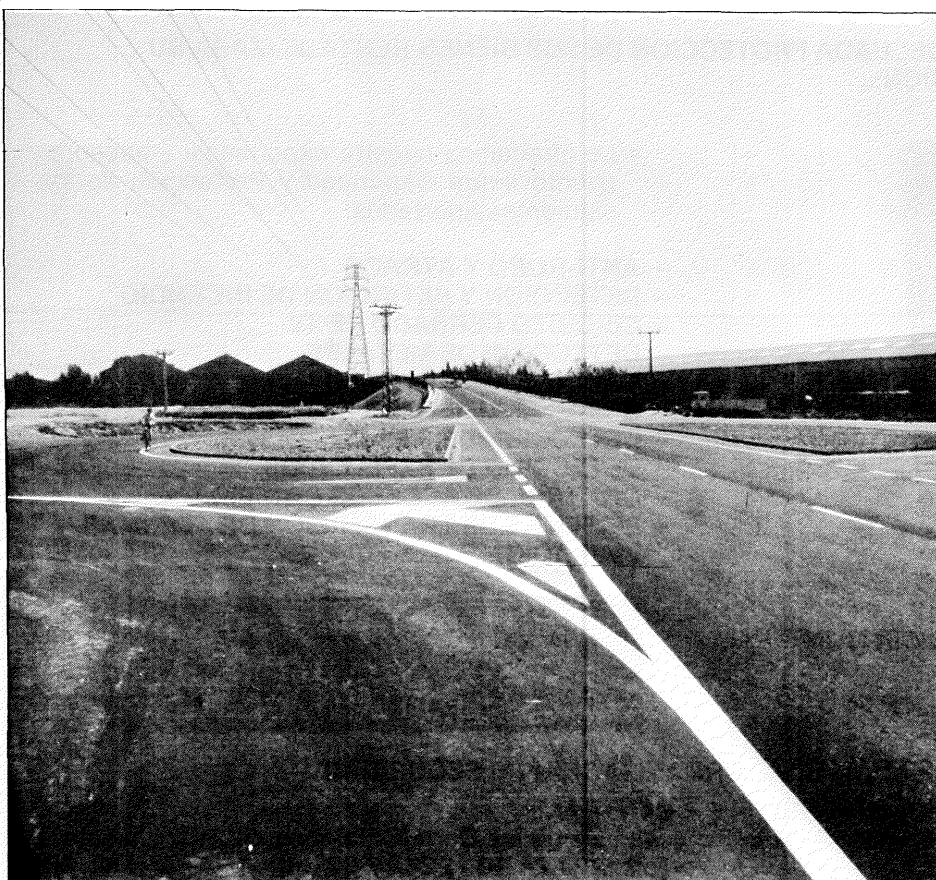

EL CRECIMIENTO

s ambulatorios, instalaciones deportivas y
es y plazas de Getafe nos permitirán acce-
sibilidad de vida. Durante el verano se ha
nizarán esta primavera, obras que serán
ectos que serán acometidos en lo que que-

de residuos sólidos y el Campo de Las
Margaritas.

Cambio en sanidad

La sanidad probablemente sea una
de las áreas que más beneficiada resulte
de este proceso de construcciones que
se están llevando a cabo. La termina-
ción de los ambulatorios de Las Marga-
ritas y el Greco - San Isidro, cuyo esta-
do de ejecución de obras está muy
avanzado y que tiene como fecha de en-
trada en funcionamiento la primavera
de 1986, reducirá de forma sensible el
número de cartillas por médico. Las
45.000 cartillas que ahora atiende defici-
tariamente el Ambulatorio de la
Avda. de Los Angeles, se repartieran
entre éste, los dos nuevos y después en-
tre los previstos en el Sector III y en El
Bercial.

■ **La red de accesos
prevista para Getafe
descongestionará total-
mente el casco urbano**

El nuevo diseño de centros de salud
previsto para estos que ya está puesto
en práctica por el INSALUD está per-
mitiendo una mayor atención a los en-
fermos. En ellos las consultas no duran
2 horas independientemente del núme-
ro de enfermos que acuden a ellas, sino
que duran 4 horas, con lo que se amplía
el tiempo que los médicos pueden dedi-
car al reconocimiento y cuidado de los
enfermos. El mapa sanitario de Getafe
quedará de tal forma que nos ahorrarán
largos e incómodos desplazamientos a
muchos de nosotros.

El deporte, por último, también está
viendo sensiblemente incrementadas
las instalaciones a él dirigidas (ver pág.
17). De cara al año próximo, el Gobier-
no Municipal está estudiando además
otro importante proyecto, la construc-
ción de un pabellón cubierto con capa-
cidad para 3.500 espectadores, con
aparcamientos e instalaciones aptas
para competiciones de equipos de pri-
mera categoría en baloncesto y balon-
mano fundamentalmente. ■

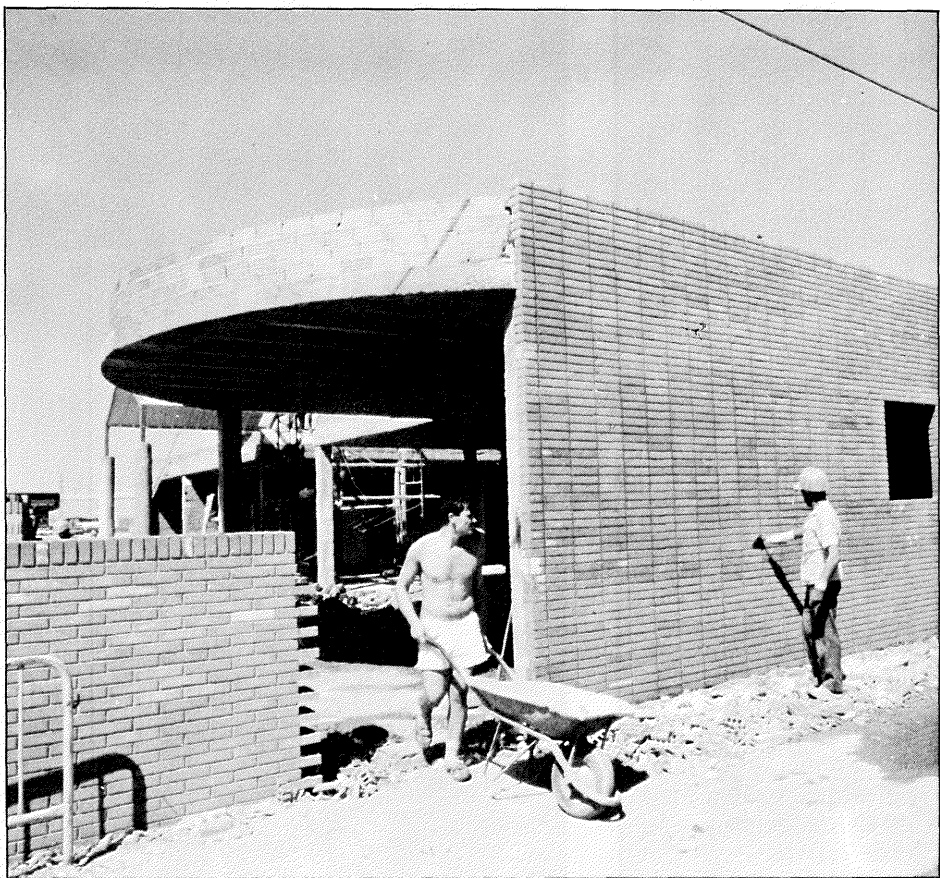

BREVES

■ **La oposición, en la Comisión Municipal de Cuentas.** – El primer pleno ordinario tras vacaciones aprobó una propuesta del Alcalde designando los miembros de la Comisión Municipal de Cuentas, con arreglo a la nueva Ley de Régimen Local. La Comisión estará integrada por Antonio Alonso, Miguel Ortiz, Julio García Madrid, Secundino Espada, concejales del PSOE, y los portavoces del Grupo Popular, Sebastián Carro, y del PCE, Adolfo Gilaberte.

■ **Suben los autobuses.** – El servicio urbano de autobuses subirá, a partir del 1 de octubre, 5 pesetas en sus tarifas normal, reducida y de festivos. Autobuses Urbanos del Sur pidió al Ayuntamiento la supresión de las líneas del Cementerio y del Cerro de Los Angeles y una subida a 45 ptas. del billete ordinario, a 40 del reducido y a 50 el de festivos.

El Ayuntamiento, por el contrario, no ha aceptado la supresión de ninguna de las líneas y ha fijado los nuevos precios en 30 ptas., el billete ordinario, 25 ptas. el reducido y 35 ptas. los días festivos.

■ **El Alcalde con Leguina.** – El pasado 29 de agosto, el Alcalde mantuvo una entrevista con el Presidente del Gobierno de la Comunidad de Madrid, Joaquín Leguina, en la que trataron diversos planes de cooperación entre el Ayuntamiento de Getafe y la Comunidad. Entre ellos la utilización por parte de la Comunidad de parte de las instalaciones del Cuartel de Artillería y diversas subvenciones que el Ayuntamiento recibirá de la Comunidad en lo que queda de año.

FESTIVAL DE OTOÑO

21 Sep. Comunidad de Madrid 1 Nov.

consejería de cultura



28 de septiembre
CUARTETO HISPANICO NUMEN
(violín y cello)
20,30 h. Iglesia Magdalena

13 de octubre
MIWAKO ABE Y TIMOTHY KAIN
(violín y guitarra)
20,30 h. Casa Cultura

20 de octubre
EL RAPSODA
(Homenaje a García Lorca)
20,30 h. Casa Cultura

27 de octubre
TRIO DE MADRID
(piano, violín y cello)
20,30 h. Iglesia Magdalena

Los programas de mano con toda la información pueden recogerse en el Ayuntamiento, Centros Cívicos y Centro Municipal de Cultura.

Estarán terminadas en 10 meses, con capacidad para 572 vehículos

Adjudicadas las obras de dos aparcamientos subterráneos

Las obras de dos aparcamientos subterráneos, que totalizan 572 plazas, han sido adjudicadas por el primer pleno ordinario que tras las vacaciones de verano, ha celebrado la corporación. En total las obras costarán 253 millones y tiene un plazo de ejecución de 10 meses.

Los aparcamientos serán construidos en dos zonas especialmente congestionadas y faltas de aparcamientos, como son el centro de la ciudad y el barrio de la Alhóndiga. El de la zona centro se situará en la Avda. Juan de la Cierva, junto a la plaza de España, en el mismo solar que hace unos meses fue permutado al Patronato de Casas del Aire. Tiene una superficie de 2.500 metros cuadrados y contará en principio con 207 plazas de aparcamiento.

El otro, con capacidad para 365 vehículos, se ubicará en la plaza de Tirso de



Plaza Tirso de Molina

Molina. En ambos casos los terrenos son públicos y sobre los aparcamientos se construirán plazas de

acuerdo con los proyectos específicos que en su día se realicen, una vez terminados los aparcamientos. ■

Final de balonmano

La final del II Trofeo Comunidad Autónoma de Balonmano, en la categoría senior, se va a celebrar en nuestra localidad. El lugar elegido para dicho evento será el pabellón cubierto del Polideportivo San Isidro. Aún quedan por concretar, a la hora de cerrar estas páginas, la fecha exacta (aunque sería en el mes de septiembre). Uno de los finalistas, el Atlético de Madrid, presumiblemente, se enfrentará al Caja Madrid. Uno de los atractivos de dicha final radica en la presencia en el banquillo atlético de Jordi Alvaro, quien en las pasadas olimpiadas, fue el 2.º de la selección U.S.A. masculina. El Ayuntamiento ha aprobado un gasto de hasta un millón de pesetas para subvencionar dicha final. ■

NUEVA COOPERATIVA DE VIVIENDAS EN GETAFE

Sdad. Cooperativa Bañolas del Sector III:

- Chalets de protección oficial
- Admitimos socios
- Infórmese en el teléfono **682 14 32**, de lunes a viernes, entre las 17,30 y 19,30 h., o los sábados y domingos de 11 a 13 h. en el piso piloto de la cooperativa, en el Sector III de Getafe.

Comienza el día 17 en el Centro Municipal de Cultura

Dos grupos de Getafe a la final del III Certamen de Teatro Aficionado Comunidad de Madrid

Desde mañana día 17 y hasta el 26 de este mes de septiembre, tendrá lugar en el Centro Municipal de Cultura la fase final del III Certamen de Teatro Aficionado Comunidad de Madrid, que, con algunos problemas de representación, se ha venido desarrollando en su fase de selección entre los meses de julio y septiembre.

El Certamen ha tenido este año un fuerte apoyo económico de la Comunidad de Madrid y por primera vez salía de Getafe para repartirse por varias localidades madrileñas. En principio estaba previsto que en Alcobendas, Collado Villalba y Móstoles tuvieran lugar las representaciones correspondientes a la fase de selección de los grupos que, ya en septiembre, actuarían en Getafe, y entre los cuales estarían los ganadores.

Sin embargo, una vez hechas públicas las bases del Certamen, el departamento de Cultura del Ayuntamiento de Móstoles señaló la imposibilidad de que allí se celebrasen las actuaciones previstas, dado que no se podía disponer de un local adecuado. Esto obligó a retrasar la selección de los grupos a los que les había correspondido actuar en Móstoles, que sin embargo han actuado aquí en Getafe en la primera quincena de septiembre.

Sólo grupos aficionados

Como en las anteriores ocasiones, el certamen ha estado dirigido a potenciar a los grupos de teatro de aficionados de la región madrileña, evitando la inscripción de los grupos profesionales. Los resultados obtenidos hasta ahora han mostrado la existencia de grupos de gran calidad interpretativa, que no tienen nada que envidiar a muchos grupos profesionalizados.

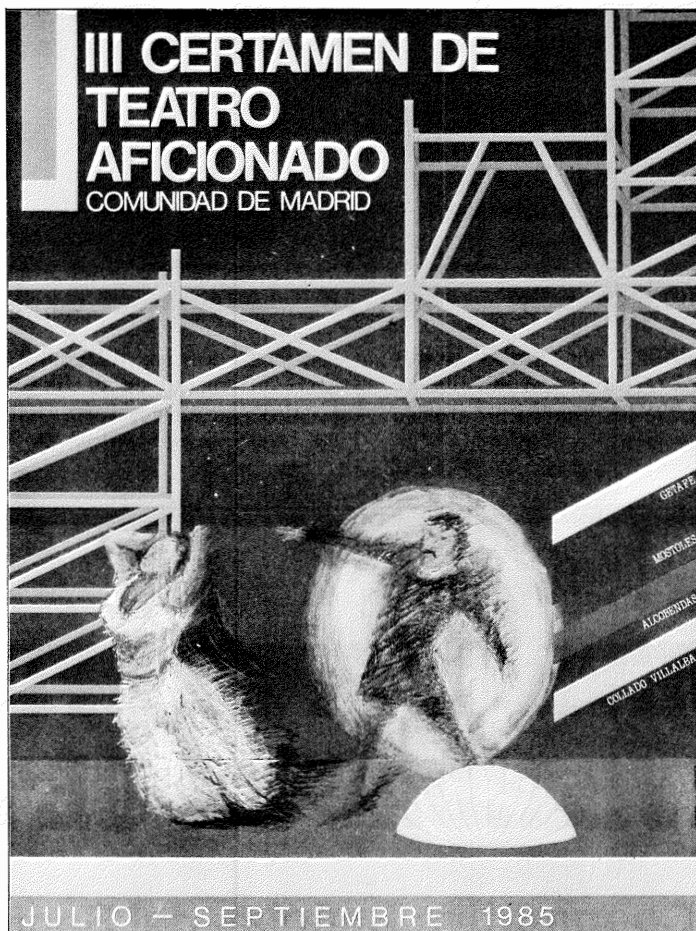

Este III Certamen ha contado con la presencia de 27 grupos, de los cuales 9 pasan a la fase final que ha de celebrarse en el Centro Municipal de Cultura entre el 17 y el 26 de septiembre. Los grupos seleccionados en Alcobendas y Collado Villalba han sido Icaro (Getafe), Taormina (Getafe), Cariátides (Torrejón de Ardoz), Taedra

(Boadilla del Monte), La Farándula (Madrid) y el Taller 2 de Teatro de la Universidad Popular de Alcorcón. Al cierre de esta edición del Boletín Informativo Municipal todavía se estaba en la fase de selección de los grupos que han tenido que actuar en Getafe, por lo que no se conocían los seleccionados. ■

CENTRO MUNICIPAL DE CULTURA

C/. Madrid, 50
Teléf. 681 60 62

■ **Taormina de nuevo.** El Grupo de Teatro Taormina, bien conocido por los aficionados de Getafe, ha anunciado ya su comienzo de temporada para mediados de octubre con la obra «El día de Gloria» de Francisco Ors. Esta obra de Ors, se centra sobre la mujer, presentando en clave de humor a unos «seres siempre obedientes y nunca obedecidas, sin una parcela de independencia o libertad».

El mismo Ors, de quien son estas afirmaciones manifestó también sentir una especial ternura por las mujeres de su generación «mujeres a las que la vida ha hecho andar siempre con el paso cambiado: mientras fueron jóvenes vivieron en un mundo en el que mandaban los mayores y ahora que lo son ellas, se encuentran con la desagradable sorpresa, de que la fuerza y hasta la razón, parecen pertenecer a los jóvenes».

■ **Trabajadores del INEM.** - Ciento veintidós personas procedentes del paro trabajan actualmente en diversas obras municipales, gracias a convenios suscritos entre el Ayuntamiento y el Instituto Nacional de Empleo.

Los contratos son temporales y están subvencionados por el INEM. Los trabajadores contratados mediante esta fórmula trabajan en la reparación de calles y edificios públicos, cumpliéndose así un doble objetivo: dar trabajo aunque sea temporalmente a personas que no lo tienen y realizar una serie de obras, que de no estar subvencionadas, sería imposible realizar dado que suelen conllevar un elevado coste en mano de obra.

Zuaza, la isla de las posibilidades

Desde hace tiempo se vienen desarrollando en Getafe lo que ha dado en llamarse campamentos de verano. Se pueden resumir en pocas palabras: Talleres, deportes, iniciativas propias, amistad, convivencia y responsabilidad.

A lo largo de los meses de verano, preferentemente en los meses de julio y agosto, los jóvenes de Getafe han estado en sitios tales como Almería, Torremolinos, Candeleda, Cáceres, Tarragona, Zuaza, etc... Dichos campamentos suelen tener una duración aproximada de 15 días. Quince días, por otra parte intensivos, tanto para los participantes como para los monitores que van con los grupos. Este es un tiempo en que se dejan de lado las actividades escolares para dar paso a otras que no están en los programas del curso. Fotografía, comics, charlas - coloquios, debates, natación, piragüismo, vela, ecología y, algunas que se nos quedan en el tintero.

Los protagonistas principales y únicos son los jóvenes que participan. Suele ocurrir que la mayoría ni se conocen antes de emprender la aventura; pero gracias a su forma de ser y comportarse -por otro lado espontánea- al cabo de unas horas todos se mezclan y encuentran la posibilidad de disfrutar con las ocurrencias y travesuras de los restantes componentes del grupo. Es importante ver cómo allí -lejos de sus padres, hermanos y amigos- todo o casi todo, lo tienen que hacer ellos. Desde lavar sus ropas hasta resolver con prontitud los pequeños problemas que surjan. Indudablemente cuentan con unos guías que tratan de resolver las dudas que puedan aparecer, pero lo increíble es que aprendan a ser ellos mismos.

Se rompen barreras, se participa en todas las actividades, no hay juegos para los distintos sexos. Se puede ver a chicos y chicas pelear por un balón o remar al unísono en una barcaza. Indudablemente ellos aprenden y, algo que no se puede obviar, ellos también enseñan. A veces da la sensación de que falta tiempo para hacer todo, pero las jornadas son tan intensas que cuando llega la hora del sueño, uno parece que en vez de dormir, se desmaya.

Como muestra un botón

He tenido la suerte o el azar ha hecho que haya podido asistir como monitor a uno de estos campamentos -el de Zuaza en concreto- y he vivido una experiencia sumamente válida. Para ponernos un poco en situación diré

que es una isla situada a unos 16 Km. de Vitoria. Está enclavada en unos bellos parajes. Su extensión permite el que puedan desarrollarse varios campamentos y campos de trabajo a la vez. El único modo de acceder a ella es por medio de barcas. Funciona con un servicio de mantenimiento constante, compuesto por unas 20 personas que cuidan de que todo esté en orden y en perfecto funcionamiento. Llama poderosamente la atención el saber que cuando se acaba la temporada estival todo se desmonta. Desde las duchas hasta la cocina, pasando por las tiendas donde descansan tanto monitores como participantes.

Existen una serie de normas sin las cuales es difícil que todo marche. Los horarios, tanto de comida como los de actividades de agua y, el uso impres-

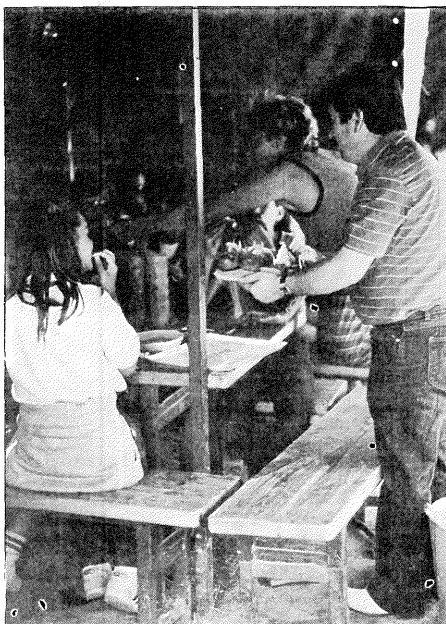

El alcalde, al igual que hizo con otros campamentos, visitó el instalado en Zuaza.

cindible del chaleco o la burbuja para bañarse. La jornada daba comienzo a las 8,30 h. Se despertaba a los «nanos» para que tuviesen tiempo de asearse. Algunos, los más dormilones, había que volverles a despertar. Ciertos días, gracias a la megafonía, se comenzaba la jornada con música, por otra parte más agradable que la voz de los monitores. El desayuno era a las 9,30 h. para pasar, distribuidos por grupos, a las distintas actividades. Estas se prolongaban hasta la hora del baño 13,15 h. Venía bien, ya que no sólo te refrescabas el cuerpo sino que además, era



una forma de abrir el apetito. Alrededor de las 17,15 h. tocaba el turno de comidas, a mi juicio bastante aceptables, que se prolongaba hasta las tres más o menos. Desde esta hora hasta las 16,30 h. cada uno se dedicaba a lo que le apetecía, salvo el grupo al que le tocaba lavar platos y dejar limpio el comedor. Se volvía a los talleres hasta las seis. Había baño de nuevo y luego la merienda. A partir de ese momento se jugaba a fútbol, voleibol, balonmano, etc... Los que no participaban eran espectadores o se dedicaban a explorar la isla. Al comenzar a caer la noche se cenaba para después dar paso a los juegos de entretenimiento, bailar al son de la música que ellos elegían o sin más se iban cada uno a su tienda.

Durante toda la jornada uno se veía sorprendido por la multitud de anécdotas, comentarios y aventuras que habían acontecido. Todos han participado en las distintas actividades y, al que no le apetecía tenía suma libertad para tomar el sol o para desaparecer sin más.

Las horas pasaban rápidas y los días volando. Cuando te quieres dar cuenta ya estás de regreso. Has conseguido tener casi un centenar de nuevos amigos y, encima el tiempo -meteorológico- ha jugado a nuestro favor. ¡Qué más se puede pedir! En la balanza pesa mucho más lo positivo que las diferencias. Sólo una cosa, volvería a hacerlo con esta gente o con la que hiciese falta. ■

Nico Méndez
Fotos: Rafa Ortiz

Santos Vázquez, el nuevo director del Patronato de Deportes

El Patronato Deportivo Municipal tiene desde hace poco tiempo una nueva cabeza rectora. Su nombre es Santos Vázquez, persona conocida por la gran mayoría de los deportistas y aficionados de Getafe. Acaba de aterrizar y es consciente de la problemática que existe en el deporte en general y en el Patronato en particular. No es el momento de enjuiciar si la anterior etapa ha sido buena o mala, se trata de encarar el futuro deportivo de nuestra localidad con decisión. Es consciente, el nuevo director, de que la tarea que le resta es de gran envergadura. A su favor tiene su juventud y su conocimiento de la problemática del deporte en nuestra villa.

Nos acercamos a su nueva casa para saber de su propia voz cómo piensa, con qué cuenta y cómo sorteará los distintos escollos con los que se va a encontrar.

—¿Cómo te has encontrado el P.D.M.?

—La verdad es que la situación no es muy esperanzadora. Las grandes áreas del Patronato no tienen un tratamiento adecuado. Costeamos desde el Ayuntamiento la E. Física que nos supone en torno a 60 millones de pesetas, cuando por ley corresponde al Ministerio de Educación. Las escuelas infantiles y de iniciación deportiva no tienen un seguimiento específico. Los padres no tienen información de lo que se hace en ellas y, en la mayoría de los casos, año tras año se repite la misma enseñanza sin una progresión lógica. El club deportivo municipal tiene incomprensiblemente tan sólo equipos en categorías intermedias. Los clubs locales apenas reciben apoyo. Hay insuficiencia de instalaciones. En fin una situación poco halagüeña como ves.

—¿Va a hacerse un cambio en el funcionamiento, o todo seguirá más o menos igual?

—Hay reestructuraciones importantes. Todas se van a hacer en función de apostar por la calidad aún en deterioro de la cantidad. Vamos a adoptar el horario lectivo de los profesores de 32,5 h. a 27,5 h. para que puedan dedicar más tiempo a los centros. Pretendemos liberar de horas prácticas a los coordinadores de seniors para que presten más atención a la demanda de los barrios. Queremos crear una oficina exclusivamente para el deporte escolar, etc. Como verás el proyecto, aun con una base de continuidad, es esencialmente nuevo.

—¿Qué vas a pedir a los dirigentes políticos del Ayuntamiento?

—Básicamente que respeten el proyecto que les he presentado. Yo pienso que los dirigentes políticos tienen su responsabilidad en marcar la



directriz política y facilitar que se cumplan los programas técnicos.

—¿Cuál es el planteamiento de cara al futuro?

—Esbozando un esquema para no extendernos mucho, te diré, que estamos dispuestos progresivamente a retirar los profesores de E. Física de los colegios para de una vez por todas tratar de conseguir que se normalice una de las asignaturas más importante en la formación del niño. Este año sólo cubrimos ya de 6.º a 8.º. A cambio potenciaremos las escuelas infantiles y de iniciación creando un total de 31.

Vamos a crear categorías inferiores en el Club Deportivo Municipal para dar continuidad a los chavales que demuestren aptitud en las escuelas.

Realizaremos un plan de acción en las escuelas deportivas para que los padres reciban información periódica de lo que realizan los chavales, creando tres niveles de actuación: Iniciación, Aprendizaje y Perfeccionamiento. Dotaremos a los escolares y al deporte popular de la infraestructura técnica necesaria. Trataremos de au-

mentar la subvención a los clubs deportivos y sobre todo en el tema de instalaciones se va a dar un salto espectacular, reformando San Isidro y el Giner de los Ríos, construyendo una instalación descubierta en Margaritas y una cubierta en el vértice Juan de la Cierva - Margaritas; y por supuesto seguimos trabajando en el sector III, una instalación que resultará excelente.

“A la gente del deporte de Getafe les pediría paciencia, que se integren en las juntas de barrio y que si caemos nos dejen levantarnos”

Para que veas esto es absolutamente real, esta semana se ponen en funcionamiento 6 pistas de tenis en el Sector III y un frontón cubierto en San Isidro.

—Parece ser que no había excesivo entendimiento entre el anterior director del Patronato y el concejal de Deportes. ¿Qué relación existe en la actualidad?

—Normal. Creo que es problema de que cada uno asuma su papel. Manolo es el responsable de la Delegación y el director técnico ejecuta la política deportiva. En honor a la verdad te puedo decir que hasta el momento la relación es de total participación. No deben existir roces, o trabajas en equipo o no hay solución. No hay porqué proyectar los problemas de cada uno en su trabajo en la relación entre ambos.

—En la actualidad existen ciertas quejas en el ambiente laboral. ¿Qué hay de cierto?

—Todo. Las condiciones de trabajo hasta ahora han sido muy malas. El personal técnico tenía un contrato de 37,5 h., de las cuales hacían lectivas 32,5 h. Para que te hagas una idea, en la enseñanza privada el convenio re-

coge 28 h. y en la enseñanza pública 21 h. Además el personal técnico tenía que hacer hasta tres contratos al año y después de todo el año sólo tenían 20 días de vacaciones. La verdad es que era para quejarse. Y el principal problema estriba en el deterioro de la enseñanza que esto conlleva. Los niños que tenían la mala suerte de dar su clase cuando el profesor llevaba 6 horas de clase no recibían, evidentemente, la misma clase que el primero.

“Trataremos de aumentar la subvención a los clubs deportivos y sobre todo en el tema de instalaciones se va a dar un salto espectacular”

—¿Qué le pedirías a la gente del deporte de Getafe?

—Paciencia, que participen en el programa de deportes, que se integren en las juntas de barrios y que si caemos nos dejen levantarnos. Necesitamos un tiempo para realizar un programa que nos hemos marcado a dos años vista.

—Por último el tema presupuesto. ¿Cómo lo ves?

—Sé que no es muy honesto «arri-mar el ascua a tu sardina», soy consciente de las dificultades económicas del Ayuntamiento, pero te aseguro que tenemos un presupuesto muy pequeño. A simple vista puede parecer que 80 millones son suficientes; pero no olvides que tenemos 40 profesionales en los colegios impartiendo E. Física. Por otro lado hay un equipo de mantenimiento para 4 instalaciones municipales. En definitiva que en personal se nos van cerca de 65 millones, con lo cual para actividades apenas tenemos 15 millones. Prefiero no pensar en las centenas de millones de los Patronatos de la zona sur.

Te deseamos suerte, ya que tal y como están las cosas la va a necesitar. ■

Nico Méndez

PATRONATO MUNICIPAL DE DEPORTES

Pza. Pasión, s/n.
Teléf. 681 29 47

En 6 meses habrá pistas sintéticas de atletismo

40 millones para ampliar el polideportivo de S. Isidro

El capítulo de instalaciones deportivas se verá reforzado inmediatamente. En seis meses el polideportivo de S. Isidro tendrá nuevas pistas de atletismo, nuevos graderíos y nuevas zonas de juegos y entrenamientos. A ello se añade el nuevo pabellón cubierto, prácticamente terminado y otras instalaciones que ya se están realizando junto a las piscinas del Sector III.

La mejora y remodelación de las instalaciones del Polideportivo de S. Isidro y la pavimentación de las pistas de atletismo, con 6 calles y los 400 metros de cuerda reglamentarios, además de fosos, rías, jaulas de lanzamiento, etc., costará 40 millones de pesetas. Esta mejora de las instalaciones era algo que ya se estaba convirtiendo en algo urgente, dado que numerosos atletas getafeños se están viendo obligados a desplazarse a otras instalaciones fuera de la ciudad al no encontrar aquí instalaciones adecuadas para entrenar.

El polideportivo ganará además espacio en la zona que lindaba con la Base Aérea, y el campo de fútbol será adaptado también para que en él se pueda entrenar para rugby.

Además, junto a las piscinas del Sector III, en donde ya se han terminado las pistas de tenis, ya se está limpiando y nivelando el terreno con el fin de hacer un campo de fútbol, que podrá utilizarse este año. Enfrente en el polideportivo Giner de los Ríos, se hará un nuevo vestuario doble, un aparcamiento, una zona de juegos (petanca, bolos, etc.), otra zona de juegos infantiles exclusivamente y se terminará de una vez con el problema del agua caliente,

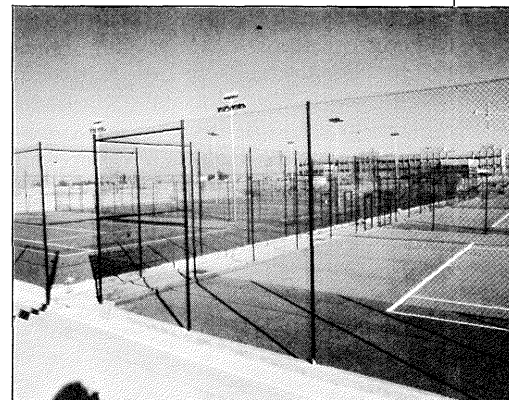

instalando gas ciudad. En la zona de las Margaritas, junto al campo de fútbol, se está proyectando la instalación de otro campo de fútbol, de tierra, y dos pistas polideportivas, una de ellas con un frontón.

Para terminar, los responsables del patronato de deportes están haciendo un estudio de instalaciones deportivas básicas por todo el pueblo. La idea que intentarán desarrollar es utilizar los espacios libres que existen en la ciudad para instalar aparatos deportivos, con el fin de que los chavales puedan jugar en sus ratos libres a sus deportes preferidos sin necesidad de desplazarse a los polideportivos. ■

El II Trofeo Villa de Getafe se quedó en casa

Los pasados días 6 y 7 de septiembre se celebró el II Trofeo «Villa de Getafe» de Fútbol. Aparte del Getafe C.F., han participado El Simancas, Cañaveral y Pelayos. Los cuatro equipos componentes del cartel militan en la 1.ª Regional Preferente.

En el primer encuentro se enfrentaron Simancas y Cañaveral, llegándose al término de los noventa minutos con el resultado contundente de 4-0 a favor del Simancas. En el segundo encuentro de la jornada, los locales se enfrentaron al Pelayos, equipo que se lo puso difícil merced a su buen hacer y al mal juego desarrollado por los

azules. Fue sólo gracias al acierto de los delanteros locales y al acusado cansancio de los visitantes, el que el equipo de las Margaritas consiguiese su pase a la final.

En la final, aunque subió un poco la calidad del juego, los jugadores locales no mostraron ni la rapidez ni el genio que han venido demostrando hasta ahora. El trofeo se quedó en casa merced al 2-0 que le endosaron al Simancas. La afluencia de público ha sido más bien escasa. ■

Nico Méndez

Tras cumplirse el año previsto en la Ley

Catorce municipios madrileños exigen la elaboración del Reglamento de Defensa del Consumidor

Catorce municipios madrileños, entre ellos el de Getafe, se han unido para exigir al Ministerio de Sanidad que elabore el Reglamento General de la Ley de Defensa de los Consumidores y Usuarios, reglamento que a juicio de José Luis Rivas, Concejal de Sanidad y Consumo de Getafe, resulta de vital importancia para la defensa de los consumidores.

La misma Ley de Defensa de los Consumidores, publicada el 19 de julio de 1984, establecía el plazo de un año para que la Administración Central, y en concreto la Dirección General de Consumo, de la que es titular Miguel Marañón, elaborase el citado reglamento. El documento hecho público a primeros de agosto y recogido por los medios de comunicación a lo largo del verano, era fruto de diversas conversaciones mantenidas por los responsables de consumo de los 14 municipios, entre los que también se encuentran todos los de la zona sur y el de Madrid.

Para José Luis Rivas, Concejal de Sanidad y Consumo de Getafe, este retraso está provocando problemas importantes. «La Ley —afirma Rivas— habla de la defensa de los consumidores en términos generales. Y hay un tema que es absolutamente vital en el funcionamiento de las OMIC y en la



José Luis Rivas

defensa de los consumidores, que es la creación de los órganos de arbitraje, cuyas decisiones habrán de ser vinculantes para consumidores por un lado, y para vendedores o productores por otro. Por mucha voluntad que pongamos en resolver un conflicto, una denuncia, no hay posibilidad de resolverlo como no sea ante los tribunales.

lo que hace que cuando no hay buena voluntad y no se produce el acuerdo entre demandante y demandado, la solución sea prácticamente imposible».

«Ahora mismo —añade— el consumidor tiene la misma defensa que antes de la publicación de la Ley porque no se ha desarrollado esta Ley. Incluso las mismas comunidades autónomas se sienten coartadas por la falta de legislación aplicable ante las denuncias, por lo que este año, la misma Comunidad Autónoma de Madrid, a través de su Dirección General de Comercio y Consumo, ha planteado en las reuniones que periódicamente tienen las distintas autonomías, la necesidad de presionar a la Dirección General de Consumo del Ministerio de Sanidad y Consumo para que elabore el Reglamento General que determina la Ley».

Tras la aparición en los medios de comunicación de estas críticas, un portavoz de la Dirección General de Consumo del Ministerio de Sanidad señaló que a mediados de julio se había enviado a las instituciones autonómicas y locales un borrador del anteproyecto del reglamento, con el fin de que planteasen las sugerencias que estimasen oportunas. Sin embargo, según nos ha comunicado José Luis Rivas no es verdad que el Ministerio haya enviado ningún anteproyecto a las corporaciones locales. ■

OFICINA MUNICIPAL DE
INFORMACION AL CONSUMIDOR

C/. Madrid, 10
Teléf. 695 56 29

OMIC INFORMA OMIC INFORMA OMIC INFORMA OMIC INF

EL ETIQUETADO DEL CALZADO

Ante la necesidad de informar a los consumidores acerca de los diversos tipos de calzado que existen, de lo relativo a las características de sus componentes, así como las formas de composición y tratamiento a que puedan someterse, la Administración ha decidido regular el etiquetado obligatorio del calzado, mediante una etiqueta de composición que facilite al consumidor y al comerciante la información básica para identificar los componentes del producto. Todo ello viene recogido en la **Orden Ministerial de 5 de marzo de 1985**.

El ámbito de aplicación de la mencionada Orden se extiende a toda clase de calzado en su más amplio sentido, que sirva para cubrir y resguardar al pie, comprendiendo todo género de zapato, bota, sandalia, zapatilla y alpargata, utilizándose en este texto el término calzado con tal acepción.

Queda excluido en este ámbito el calzado hecho a medida y por encargo del usuario.

Por tanto, todo par de calzado fabricado en España de cualquier clase que sea, con destino al consumo interno, deberá llevar la **etiqueta, redactada en español**, que especificará:

- **Identificación del fabricante** mediante identificación de su registro industrial, además del nombre y domicilio social, y voluntariamente, la marca registrada, si la tuviera.
- **Composición de las partes fundamentales del calzado:**
 - material del empeine o parte superior externa
 - forro o parte superior interna
 - suela o parte inferior del calzado
 - sistema de fijación del piso.
- **Indicación de que está fabricado en España.**
- **Cuando los materiales empleados sean pieles o cueros se indicará la especie del animal del que procede.**

Asimismo los importadores de calzado deberán cumplir las mismas exigencias que los fabricantes nacionales.

El cumplimiento de la presente Orden será **obligatorio a partir del 18 de octubre de 1985**, para todo el calzado que se exponga a la venta. Sin embargo, para los stocks de calzado existente en almacenes o detallistas se fija un período de 18 meses, a partir de la fecha de entrada en vigor de esta orden para su aplicación. ■

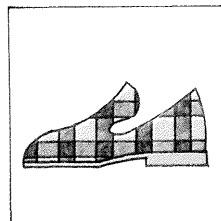
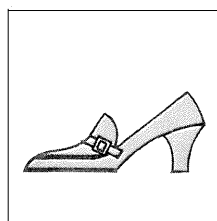
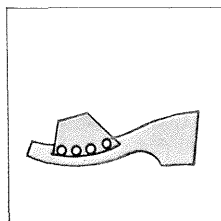
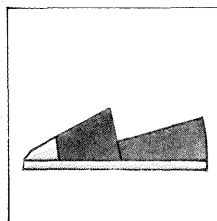
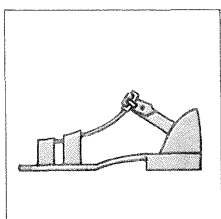
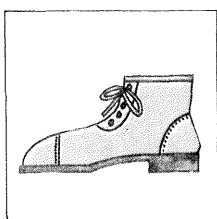

Con casi 800.000 m², tendrá lagos, zonas deportivas y de recreo aptas para todas las edades

El Parque de La Alhóndiga será uno de los más grandes de la región

Dentro de poco más de un año, los vecinos de Getafe podremos pasear en barca, practicar vela o remo sin salir de aquí. La maquinaria que lo hará posible está puesta en marcha desde hace unos meses y dentro de unos días comenzarán las obras del que se convertirá en uno de los mayores parques de la región madrileña. En él habrá dos lagos unidos entre sí por una ría, como también un auditorium, talleres artesanales, escuela de jardinería, pistas de atletismo, tenis, de footing, de bicicletas, unos castillos de juegos infantiles y casi 800.000 metros cuadrados de zona verde.

Parte del parque ya está hecho. Es el que se conoce como del Sector III, al otro lado de la carretera de Toledo, entre el Sector III y la carretera de Leganés y que recibirá el nombre definitivo de Parque La Alhóndiga.

La Comunidad Autónoma, a través de la Consejería de Agricultura, ha elaborado un ambicioso proyecto que costará 110 millones de pesetas y que se inscribe en otro mucho más ambicioso que pretende construir varios grandes parques por toda la región.

Este nuestro, en maquetas, es el que presentamos en esta página. ■

Esta es una maqueta general del parque. En ella se pueden apreciar cada una de las áreas que lo componen. Las fotografías de detalle muestran el lago inferior (1), el auditorium (2), las pistas de atletismo, tenis y footing (3) y las construcciones dedicadas a talleres artesanales y salas de usos múltiples, con un extenso parterre y un pequeño estanque delante (4). ■



VISTA GENERAL

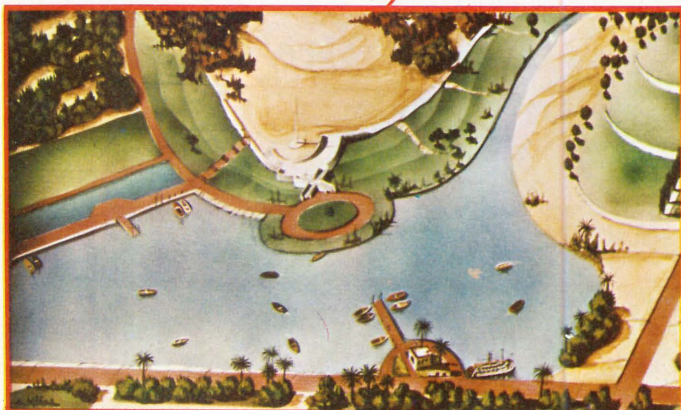
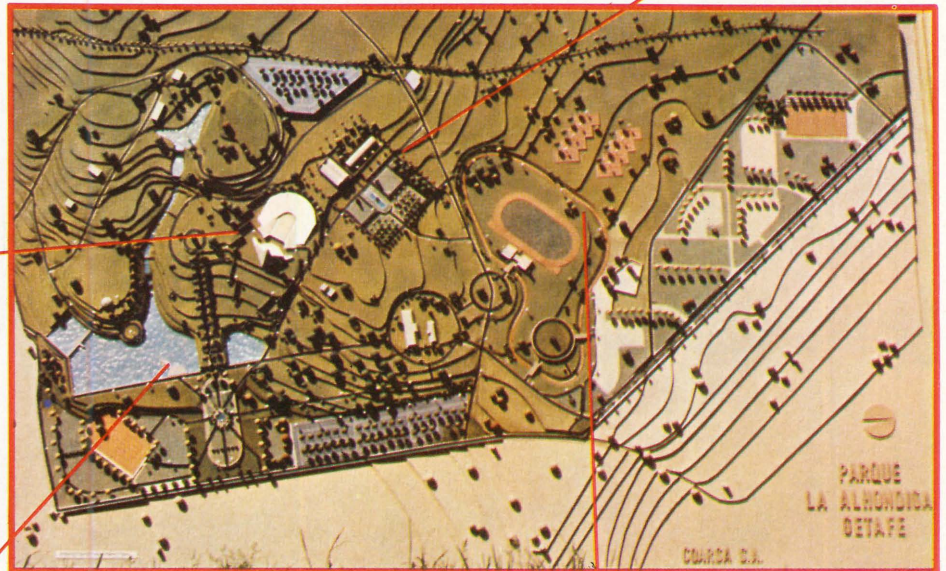
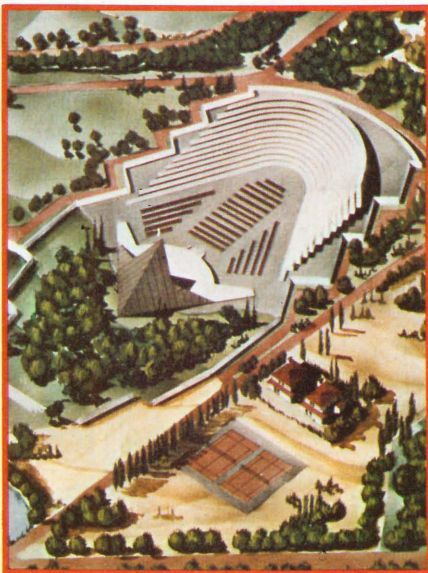

1

2

3

4

PARQUE
LA ALHONDIGA
GETAFE

GUARDA S.A.

SEAT Salcer, S.A.

Ctra. de Toledo, Km. 13,700. Tel.: 681 09 56. Getáfe
Ramón y Cajal, 7. Tel.: 696 36 40. Getáfe
Madrid, 34. Tel.: 695 27 02. Getáfe

SEAT IBIZA

Déjese llevar por la potencia.



925.987 ptas. P.V.P.

SEAT

Audi

