

# GETAFE



Boletín Informativo del Ayuntamiento

N. 69 15 MAYO 1985

# FESTAS LOCALES

# GETAFE

85



# CAMPAMENTOS PARA EL VERANO DE 1985



Como cada año, la Delegación de la Juventud ha preparado una extensa oferta de campamentos de verano para niños y jóvenes de Getafe. Los más amantes del excursionismo y de las actividades al aire libre, en parajes privilegiados de la geografía española, tienen la oportunidad de disfrutar de quince días de vacaciones, acompañados de monitores profesionales capacitados para enseñar sobre diversas modalidades deportivas como la natación, el windsurfing, el ala delta, la vela, el cicloturismo, etc. o casi sobre cualquier otra actividad de recreo y entretenimiento: actividades plásticas, cine, juegos de mesa, etc. ■



Datos importantes a tener en cuenta por los posibles interesados son los siguientes:

- El período de inscripción comienza el día **21 de mayo** en la Delegación de la Juventud, C/. Guadalajara, 1.
- Las fechas, plazas y lugares de cada campamento son:

## JULIO

- Del 1 al 16, **POLANCO (SANTANDER)**: 82 plazas.  
Edades: de 10 a 12 años (n.º de monitores: 8).
- Del 15 al 30, **ALMERIA**: 91 plazas.  
Edades: de 18 a 25 años (n.º de monitores: 9).

## AGOSTO

- Del 1 al 16, **CANDELEDA (AVILA)**: 91 plazas.  
Edades: de 7 a 9 años (n.º de monitores: 9).
- Del 1 al 16, **TORREMOLINOS**: 80 plazas.  
Edades: de 15 a 17 años (n.º de monitores: 8).
- Del 16 al 31, **ZUAZA (VITORIA)**: 91 plazas.  
Edades de 13 a 14 años, ambas incluidas (n.º de monitores: 9).
- Del 16 al 31, **TARRAGONA**: 50 plazas.  
Edades: de 10 a 12 años (n.º de monitores: 5).

Como puede verse, el número total de plazas disponibles es de 533, de las que 485 están destinadas a niños y jóvenes y 48 son para los monitores. El precio por plaza es de **8.500 ptas. cualquiera que sea el campamento elegido.**

Una última advertencia importante: estas plazas sólo son para niños de Getafe y en el momento de la inscripción se ha de justificar la edad mediante el D.N.I. o el libro de familia. Las delegaciones de Sanidad y Juventud pondrán los medios necesarios para que todos los niños puedan vacunarse antes de iniciar las vacaciones, declinando toda responsabilidad sobre los padres de los niños o los mismos jóvenes que no se vacunen. ■

LA DELEGACION DE SERVICIOS SOCIALES SUBVENCIONARA **101 PLAZAS** PARA LOS DISTINTOS CAMPAMENTOS, A FAMILIAS QUE CAREZCAN DE RECURSOS ECONOMICOS. PARA MAS INFORMACION DIRIGIRSE A: **DELEGACION DE SERVICIOS SOCIALES (DON FADRIQUE, 16).**  
**CENTRO CIVICO JUAN DE LA CIERVA (PLAZA PROVINCIAS).**  
**CENTRO SOCIAL MARGARITAS (VIOLETAS, 5).**  
**FECHAS DE SOLICITUD: DEL 22 DE MAYO AL 5 DE JUNIO.**

## Sumario

	Págs.
Opinión .....	4-5
Entrevista con Joaquín Leguina, Presidente de la Comunidad Au- tónoma de Madrid .....	6-7
Descentralización en el centro cívico de La Alhóndiga .....	8
¿Vacunas? Sí, gracias .....	9
<b>FIESTAS LOCALES 1985 .....</b>	<b>10</b>
<b>PROGRAMA FIESTAS .....</b>	<b>11</b>
<b>BONIFICACION TRANS- PORTE .....</b>	<b>12</b>
<b>OMIC INFORMA .....</b>	<b>12</b>
<b>ZUR información .....</b>	<b>13</b>
Antonio Facila .....	14
C. D. GETAFE. Los pies en el suelo .....	15
Subida al Cerro de Los Angeles Devolución del Iberduero a co- merciantes .....	16
Semana de la Juventud .....	17
Constitución de las Juntas de ba- rrio .....	18
Cambios en el gobierno munic- ipal .....	18
Carmen Romero visita el «Juan de la Cierva» .....	19
<b>CUADERNILLO CENTRAL: 1983-1985 DOS AÑOS DESPUES</b>	

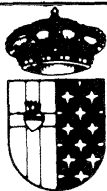

**GETAFE**

**Boletín Informativo**

**del Ayuntamiento**

**N.º 69 - 15 MAYO 1985**

**Editado por el Ayuntamiento  
de Getafe**

**Concejalía de Información  
y Participación Ciudadana**

**Director:**

**Pedro Castro**

**Redactor Jefe:**

**Gregorio González**

**Confección y Diseño:**

**Antonio Vargas**

**Fotografía:**

**José R. Valenzuela**

**Colaboradores:**

**Nicolás Méndez**

**María Jesús Rivera**

**Redacción:**

Plaza de la Constitución, 1

GETAFE (Madrid)

Tel. 695 03 04

Imprime:

**Industrias Gráficas Caro, S. L.**

C/. Isabelita Usera, 80

MADRID-26

Depósito Legal: M-3742-1975

GETAFE no comparte necesariamente el criterio de sus colaboradores en los trabajos publicados en estas páginas. La opinión de esta revista se expresa únicamente en las editoriales. La pluralidad de criterios reflejada en las colaboraciones firmadas responde a nuestro deseo de mostrar la mayor amplitud de ideas en beneficio de nuestros lectores.

## Editorial

### Dos años de gestión

Lo que todos conocemos como «paso del Ecuador» no es ni más ni menos que un punto y seguido en la singladura de cualquier acontecer humano. Es el momento en el que hay que detener la andadura por unos momentos y pensar en lo que se ha hecho y conseguido y mirar activa y esperanzadoramente hacia el camino aún por transitar, y así, de forma briosa apurar las leguas que nos separan de la meta prefijada. En el quehacer político y de gestión también es de recibo utilizar el «paso del Ecuador» para sopesar y reflexionar sobre lo hecho y lo por hacer. Esta postura no sólo es lícita sino también lógica porque el empleo de la misma por el ser humano es lo que le caracteriza y le da preeminencia sobre el resto de los elementos que componen la vida en común.

La llegada de los Ayuntamientos democráticos no sólo fue un haz de luz sobre la vida política, social y económica española, sino que, con el paso del tiempo, se ha ido convirtiendo en uno de los pilares básicos de la sociedad democrática por la que día a día peleamos todos los ciudadanos de este país. En Getafe, concretamente, se ha avanzado en las facetas ya expresadas mucho más en seis años que en todos los años anteriores y en estos dos últimos años se han consolidado y reforzado muchos aspectos que clamaban por su resolución, al igual que se han comenzado otros que vendrán a cubrir toda una serie de servicios que los ciudadanos de Getafe venían reclamando con insistencia y fuerza no exenta de razón.

Dos nuevos ambulatorios, un nuevo apeadero de ferrocarril, incremento sustancial de las instalaciones deportivas, adecuación y progresión en la infraestructura viaria, nuevos

colectores, emisario y aliviadero, nuevos colegios, conclusión del barrio del Sector III, incremento de los polígonos industriales, declaración de Getafe como Zona de Urgente Reindustrialización, ampliación del polideportivo cubierto de San Isidro, son sólo una parte de las realizaciones de estos dos años de este Ayuntamiento que merced a la colaboración de los ciudadanos está convencido de conseguir ese Getafe digno, habitable y humanizado que es su meta, norte y guía.

Y hablando de colaboración no podemos olvidarnos del acercamiento y descentralización que desde el Ayuntamiento se ha potenciado creando las Juntas de Barrio en cada uno de los sectores distritales que componen Getafe. Pero queda aún tanto por conseguir que el tiempo de reposo, que pretenden ser estas líneas, ya resulta largo teniendo en cuenta que a medida que se alcanzan los resultados más inmediatos van apareciendo nuevas necesidades y demandas que es preciso cumplimentar.

Son dos años de gestión de esta Corporación, la cual ha continuado la buena obra realizada por la anterior, pero hay que proyectarse hacia el futuro para dejar el camino expedito a la que haya de venir; aún quedan otros dos años de realizaciones y trabajo pero han de entenderse estos períodos como un todo que va resolviendo animosamente lo cotidiano para poderse instalar en el futuro, ese que todos deseamos halagüeño y digno.

El trabajo de todos va a ser la mejor inversión porque la misma nos pagará con creces el esfuerzo presente. Animo y adelante, que el pueblo de Getafe merece el esfuerzo.

GRUPO SOCIALISTA

## La participación en las fiestas

Dentro de unos días comenzarán las fiestas con la tradicional bajada de la Virgen de los Angeles, el jueves día 16, fiestas que se culminan con una extensa programación durante la semana del 25 de mayo al 2 de junio.

El objetivo fundamental del grupo socialista ha sido y es conseguir que la participación de los ciudadanos sea una realidad. En este sentido tenemos que decir que ese objetivo se ha cumplido, ya que desde hace unos meses todas las entidades ciudadanas que han querido participar han tenido esa posibilidad, en las reuniones celebradas todos los jueves en el Ayuntamiento.

Pensamos, no obstante que este inicio de participación tiene que irse consolidando hasta conseguir que el Ayuntamiento tan sólo ponga los medios necesarios para culminar las iniciativas de las peñas, asociaciones, etc.

Otro objetivo importante que nos hemos marcado el grupo socialista es el recuperar las tradiciones más significativas que nuestros mayores nos recuerdan, y que sin conocer tampoco los motivos se han ido perdiendo. Entre ellas se pueden citar los encierros, la «chamá», la recupe-

ración del «manto de Doña Romana», etc.

Junto a ello no podemos dejar de lado la continua elevación de la calidad de las actuaciones artísticas. Desde el año pasado pretendimos y conseguimos que además se presentasen en un lugar en el que los vecinos pudieran bailar y tomar unas copas.

Conviene resaltar también los costos de las fiestas y su repercusión directa a cada vecino. En este sentido, y cogiendo el ejemplo del año pasado, tenemos que decir que están equilibrados los gastos que se tienen con los ingresos, que se reciben por la subasta del recinto ferial. Evidentemente esta cuestión también está prevista para este año y esperamos resultados parecidos.

Por último queremos, desde el grupo socialista, agradecer la colaboración de Peñas, Asociaciones Vecinales, Grupos Juveniles, Deportivos, etc., y del mismo modo animar a participar a todos los ciudadanos en estas nuestras fiestas. ■

**Francisco Díaz**  
Concejal de Cultura  
y Festejos

GRUPO POPULAR

## Ley de Régimen Local. Aún estamos

Cuando a un pastelero se le encarga la realización de una vivienda, el resultado no es esto último, sino un «pastel de casa» —todo ello dicho con el debido respeto por los artífices de los dulces—. Este debería ser el símil a aplicar a quienes han propiciado y realizado la nueva Ley de Régimen Local ya en vigor.

De la lectura de la Ley se desprende con claridad que quienes la han redactado desconocen de **pe a pa** lo que es la vida local, su riqueza de matices, sus facetas, su gestión y hasta la propia convivencia de quienes habitan y conviven dentro de un municipio y, en especial, quienes —como representantes del pueblo a nivel local— tienen la responsabilidad de administrar los bienes y a quienes compete el control de esta administración.

Pero esta ignorancia, con ser en sí grave, se acentúa más de cara al ciudadano medio. A ese contribuyente que ve coartadas al máximo sus posibilidades de autodefenderse ante la voracidad de la Administración, de cualquier posible nepotismo de quienes gobiernan, y de la vulneración de las leyes con carácter general. En el sentido económico se le restan vías de reclamación y denuncia, encaminándose la nueva Ley de Régimen Local, a la vía contencioso-administrativa que está muy lejos de las posibilidades económicas de la clase trabajadora y clase media; los Tribunales españoles no cuentan aún con la agilidad, leyes, normas y desarrollo para la intervención de oficio al menos que la infracción o el presumible delito no sea de alta tipificación, por lo que el ciudadano se tiene que convertir en acusador popular, lo que conlleva una gran complejidad y dificultad.

¿Qué hace, pues, la nueva ley? En primer lugar, proporciona una serie de competencias al alcalde y a su comisión de gobierno —él la nombra y él la cesa—, que se puede encaminar este hacia un gobierno totalitario y dictatorial, ya que el poder judicial o los Tribunales —aun siendo controladores y valedores de la legalidad vigente— quedan lejos de una actuación cotidiana. Por otro lado, la supresión de comisiones de control y seguimiento de la gestión del gobernante con participación de los distintos grupos

GRUPO COMUNISTA

## El fin no justifica los medios

En la gestión política de un ayuntamiento gobernado por un partido que se autodenomina de izquierdas, no se trata de hacer las cosas por hacer, sino de cómo y a cambio de qué se hacen, y planteo esto porque son ya bastantes las cosas unas de mayor interés y otras de menor importancia que el gobierno municipal del P.S.O.E. está haciendo y no se sabe bien a qué intereses responden. ahora bien lo que sí está claro bajo el punto de vista del P.C.E. es que a los que menos beneficia es a los trabajadores y al conjunto de los ciudadanos, por lo menos a medio y largo plazo, que es como se tienen que hacer las cosas y no con el criterio de imagen y electorero del momento.

¿Qué cosas son las que se están haciendo así? Además de las que ya comenté y denuncié en su día tanto en el pleno del Ayuntamiento como a la opinión pública, con el hogar de la Tercera Edad cedido el terreno gratis a la Caja de Ahorros, la cesión también gratuita del edificio del

Ricardo de la Vega a la misma entidad para biblioteca, la intención del gobierno municipal P.S.O.E. de negociar con la Caja de Ahorros también, el de que por cuatro perras arreglan la antigua fábrica de Harinas a cambio de intervenir en la gestión posterior de la misma, el regalo a largo plazo de más de 60 mil m<sup>2</sup> de terreno en Las Margaritas, para que se construya una plaza de toros, mientras tenemos a miles de chavales jugando al balón por las calles entre los coches o en campos embarrados, etc., se suma ahora la descalificación de más de 4.000 m<sup>2</sup> de zona deportiva en el polígono de Los Angeles en aras a que Telefónica instale allí una empresa y se creen puestos de trabajo, como si no hubiese en Getafe suficientes zonas donde instalarla sin necesidad de deteriorar más de lo que está el polígono de Los Angeles al destruir esa zona calificada de deportiva, rompiendo el criterio progresista y de izquierdas, de que los lugares de trabajo y su entorno, no tienen por qué ser zonas agresivas donde el trabajador sólo

vaya por eso, por la necesidad de trabajar para mantener una familia, sino se compagine el lugar de trabajo en zonas recreativas, verdes, deportivas y culturales, etc., ya que la historia de la lucha de la clase trabajadora desde que trabajaba de sol a sol para poder comer hasta hoy ha ido encaminada a conquistar menor jornada para poder tener tiempo para realizarse como persona a otros niveles, así como a obtener un mayor salario que no le den tan sólo para comer sino también para esas otras actividades; pues bien estos dos hechos fundamentales del hombre, se verían truncados si no se compagina la creación de empresas y las formas de producción, con los espacios libres y el respeto a la naturaleza, necesarios ambos para ejercer el derecho al ocio de las personas.

Otros dos aspectos de menor importancia, pero que determinan la línea política del P.S.O.E. que nos gobiernan hoy en Getafe son:

a) Las «señales» informativas que nos están poniendo por todo el pueblo en mitad de las aceras y que son todo menos señales informativas para los coches, ya que quien las instala sólo pretende el reclamo publicitario.

## Regimen Local: Los a tiempo

políticos de la oposición, restará eficacia, transparencia y credibilidad a la gestión municipal, y donde se decía aquello de «luz y taquígrafos», se dirá a partir de ahora –si no lo remediamos entre todos– «oscuridad y caciques». Tal es la situación, que un alcalde de una importante ciudad andaluza –que no es socialista– ha dicho: «con la nueva Ley de Régimen Local, la oposición no toca bola».

Desaparece la Comisión Permanente, con su representatividad proporcional de los grupos políticos que componen un Ayuntamiento, convirtiéndose básicamente en comisión de gobierno con delegaciones expresas del alcalde, por tanto propias de un solo partido, del que gobierna. Se da la potestad de convocar Plenos municipales uno cada tres meses, y todos los extraordinarios que se quieran; pero estos últimos con el agravante de que no se puedan incorporar asuntos o temas urgentes, así como ruegos, preguntas e interpelaciones de la oposición. ¿Mejora en algo esta Ley la situación democrática de los Ayuntamientos? Rotundamente tenemos que decir que no.

Pero aún estamos a tiempo, si ante las lagunas de la nueva legislación –deficientemente hecha–, los Ayuntamientos, gobernados por socialistas, comunistas, populistas, etc., optan por aplicar el sentido más amplio de la participación democrática, convocando plenos mensuales ordinarios; reconvirtiendo la actual Comisión Permanente en Comisión de Gobierno, con la salvedad –que se puede hacer– de constituir una comisión previa sólo con concejales del partido gobernante, así como permitiendo y propiciando una amplia y fluida información a los ciudadanos, que acerquen, de forma real y apartidista, la vida municipal a la vida cotidiana.

Sólo se trata de voluntad política, mentalidad democrática, y, mientras tanto, recordar al Parlamento que las leyes deben hacerse pensando en quiénes las administran y hacia quiénes van dirigidas. ■

**Sebastián Carro**  
Portavoz del  
Grupo Popular

b) Otro ejemplo es la «guía» que ha sacado el Ayuntamiento pagada por una empresa publicitaria con la condición de que el Alcalde mandase, como así hizo, una carta a los comercios para que se anunciase en dicha guía. El resultado final ha sido el que los vecinos han podido comprobar que eso ni es guía ni es nada, eso es un boletín publicitario con la foto del Alcalde como caramelo, para quien sólo piensa en eso y no dar un material de trabajo útil a los vecinos que bastante publicidad se les mete por los ojos diariamente.

Y es que compañeros del P.S.O.E. nadie da duros a peseta, el marketing publicitario está muy estudiado y caéis en sus manos como niños, ¡Cómo es de regalo que lo hagan! y compañeros quien regala, bien vende, y yo creo que las señales tienen que ser señales, la guía, guía y la publicidad donde corresponda, ya que todo mezclado no es bueno porque quien paga manda. ■

**Adolfo Gilaberte Fernández**  
Portavoz del Grupo de  
Concejales P.C.E.

## A cada uno lo suyo

Acabo de leer el número de abril de la publicación que Vd. dirige. En el artículo referente a las devoluciones de dinero efectuadas por IBERDUERO se menciona a mi persona; ante lo cual le quiero hacer unas puntualizaciones con el ruego de que las publique.

1.º El descubrimiento del cobro indebido en el alquiler de contadores lo hizo **Pedro Panadero Sevilla**, vecino también de Getafe. El es quien encontró el gazo en el laberinto de las facturaciones eléctricas.

2.º Yo me enteré de la anomalía a través de un conocido de ambos y efectué la reclamación a IBERDUERO primero, y la denuncia al Ministerio de Industria después, cosas éstas que **Pedro Panadero** hizo paralelamente.

3.º Es después de obtener nuestras respectivas resoluciones del Ministerio cuando nos ponemos en contacto (hasta entonces no nos conocíamos) y decidimos, a iniciativa mía, poner el asunto en conocimiento del Ayuntamiento y de la Asociación de Consumidores de Getafe. A partir de ahí este tema es suficientemente conocido.

Le agradezco sinceramente el reconocimiento público a mi labor en este asunto, pero la «pelea» no fue completamente en solitario sino junto a **Pedro Panadero**. Así quiero dejarlo constar por aquello de que «a cada uno lo suyo».

Insisto en el ruego de que publique esta carta en el Boletín que Vd. dirige, tan pronto como sea posible. ■

**Angel Fernández Serrano**

## España, en el Mercado Común

El 1 de enero de 1986, España ingresa como miembro de pleno derecho en la Comunidad Económica Europea (CEE) quedando así terminadas por el actual Gobierno socialista las negociaciones iniciadas por nuestro país con dicha Comunidad en 1962, siendo ministro de Asuntos Exteriores Fernando Castiella. En este momento histórico para España, era incomprensible que España continuara por más tiempo al margen de una Europa, que sin España no es tal. Era también una lógica aspiración de España, aspiración que no era posible retrasar por más tiempo, a un país como el nuestro, que le cabe la gloria de haber salvado en la batalla naval de Lepanto la cultura occidental; y a través de las aguas del Atlántico descubrió y colonizó gran parte de América, siendo durante tres siglos puente de unión de Europa y el Nuevo Mundo.

Si; Europa sabe mucho de la fuerza cultural, material, y espiritual de España. Una nación con tales merecimientos,

necesariamente ha de contarse con ella para las grandes empresas. Europa no podía seguir más tiempo con el absurdo pretexto de los Pirineos.

Ahora bien; la integración de España al Mercado Común, comporta una gran responsabilidad, cual es: Laborar en el seno de tan alta Institución, con la dignidad, el entusiasmo, la fe, y la eficacia, que siempre han sido virtudes principales de nuestro carácter. El Gobierno debe promover con toda urgencia una activa campaña de información a los ciudadanos, que estos sepan lo que la Comunidad Económica Europea es y representa, sólo así será posible que nuestra adhesión a la misma, que tan laboriosa ha sido, sea perfecta, y digna de los muchos beneficios que sin duda recibiremos. ■

**José Victoria del Pino**

## Juventud trabajadora

La JUVENTUD OBRERA CRISTIANA DE ESPAÑA (JOC-E), ante el 1 de mayo de este declarado Año Internacional de la Juventud quiere hacer público el MANIFIESTO INTERNACIONAL DE LA JUVENTUD TRABAJADORA, elaborado por la JOC Internacional.

A través de este Manifiesto, que a su vez será hecho público en los 72 países donde estamos presentes, queremos fundamentalmente:

- expresar quiénes somos y qué hacemos

- señalar la importancia de los jóvenes de la clase obrera en la transformación radical de la sociedad

- hacer pública nuestra situación y los problemas a que nos enfrentamos diariamente en todo el mundo: desempleo y condiciones de trabajo y de vida (horarios, salarios, contratos, Seguridad Social, seguridad e higiene, accidentes de trabajo, transporte, salud, vivienda) que muestran la situación de explotación que vivimos

- denunciar las causas de nuestra situación que se encuentran en este sistema económico basado en la obtención del máximo beneficio, en la concentración del poder y la riqueza, y en el control por parte de las multinacionales de la industria y finanzas de los países más débiles, a través de la División Internacional del Trabajo, que es un instrumento de control y dominio en sus manos para obtener mano de obra y materias primas baratas de los países en vías de desarrollo

- manifestar nuestros ideales y nuestras aspiraciones de jóvenes de la clase obrera, dándonos un instrumento de trabajo como desafío de acción común a escala internacional. ■

**JOC-E**

Las cartas dirigidas a esta sección no podrán sobrepasar de un folio a máquina y a dos espacios; en caso de sobrepasar, nos reservamos el derecho a resumirlas.

Dos años al frente de la Presidencia de la Comunidad de Madrid. Ahora van a cumplirse, mientras a Joaquín Leguina le han aumentado las canas, los proyectos, las ojeras, la esperanza y, según confesión propia, «me han mejorado el carácter y para bien». No en vano se desayuna con el palo habitual de la prensa más conservadora cada mañana. Conserva su timidez, su gusto por la literatura, «la narración especialmente», y se ha lanzado a escribir cuentos, historias quizá, de una casa de la calle Cádiz, allá en Santander, donde nació, hace ahora justamente 44 años. Hay un balance pendiente de la Fiesta de la Comunidad que por primera vez ha sido festiva y popular, que ha llegado a las gentes que querían también un día «sólo para Madrid». El balance rápido en palabras del Presidente ha sido:

—La Fiesta ha gustado, ha respondido. Le ha venido bien a la gente, especialmente a la más joven, hambrienta de estas manifestaciones populares. Me ha impresionado la cantidad de personas que había en el P.º de Camoens la noche del 2 de mayo. Igualmente los muchos ciudadanos que participaron en la Retreta.

—¿Ha aumentado la sensibilidad respecto a la Comunidad de Madrid?

—Vamos entrando poco a poco. Van dándose cuenta de que la Autonomía es una cosa normal y natural. Con el tiempo comprenderán mejor que, aparte de gestionar servicios y apoyar a los representantes de Madrid, cuanto más fuerza tenga la Autonomía más fuerza tendrán los ciudadanos madrileños. Quiero decir que cuantas más competencias y fuerzas tengamos los madrileños la intervención del Estado será mucho menor y por tanto crecerá nuestra autonomía.

—¿Es usted un político atípico?

—Sí. Los políticos de la izquierda somos unos aficionados aunque algunos



**JOAQUÍN LEGUINA, PRESIDENTE DE LA COMUNIDAD DE MADRID**

## «La peor de las corrupciones es la de las conciencias»

se han profesionalizado y están pendientes exclusivamente de la imagen.

—Usted parece no cuidar la suya.

—Pues no, no me he cuidado en ese sentido, y quizá por eso he recibido muchos ataques, pero no crea que son sólo contra mí, no soy tan importante. Yo creo que esos ataques van contra

la Comunidad de Madrid aunque se hayan personalizado en mí. Bueno, con eso también ha de contarse.

### PODER Y GOBIERNO

—Tal como dicen, ¿El poder puede corromper?

—Yo creo que la peor corrupción es la de las conciencias. Se debe estar en política por un impulso moral, sino es por eso todo es una corrupción.

—¿Qué habrá después de la Presidencia de la Autonomía? ¿Qué espera políticamente tras esto?

—Lo único que espero de mi etapa en la Autonomía es terminarla con vida. Soy poco ambicioso.

—¿Se presentará a la reelección?

—No lo he pensado, no he tomado ninguna decisión personal en la parte que me corresponde. Además existen otras decisiones que yo no puedo tomar les pertenecen a otros.

—¿Se imaginaba el poder como es?

—Pues sí. Me lo imaginaba más o menos como es. Antes de las elecciones hablé con un señor y me comprometí a venir aquí con él a hacer el mis-



Fuerzas de la Guardia Civil y del Ejército destilaron, vestidos de época, con motivo de las fiestas del 2 de mayo.



COMUNIDAD AUTONOMA

## Suplicaciones «Iniciativas»

mo papel que hice en el Ayuntamiento de Madrid pero en la sombra. Esa persona no quiso venir por razones poderosas respecto al Ayuntamiento. Así que me vine yo. Este es un juego muy duro.

—¿Y usted cree que compensa?

—Habrá que verlo a medio plazo. Cuando empezamos había dos posibilidades. La primera era hacer gestiones como en la antigua Diputación,



huyendo de la presencia de la Autonomía para evitar los ataques. La segunda era arrastrar esos ataques con las Leyes en la mano. Nosotros elegimos la segunda, y tiene ventajas porque estamos consolidando la Autonomía, aunque situados en primera fila se reciben bofetadas.

—¿El Gobierno Central no ha sido poco receptivo e incluso discriminatorio con la Autonomía de Madrid?

—Habría que estar en el Gobierno para saber los entresijos. Quizá lo que el Gobierno ha decidido ha sido tomarse las Autonomías con una cierta calma, lo cual puede resultar decepcionante.

—¿Qué hay de cierto en que el PSOE y el Gobierno han girado a la derecha?

■ El tema de la remodelación del gobierno autonómico no está cerrado.

—Bueno, yo creo que hay que distinguir dos cosas. Una es el PSOE y otra el Gobierno. El PSOE tiene la obligación de sostener al Gobierno pero quizá se ha olvidado de otras obligaciones, o quizá le hayan faltado fuerzas para sostenerlas; no creo en ningún caso que éste sea un Gobierno de derechas.

—Hablando de su propio Gobierno. ¿Era cierta aquella remodelación que se «cayó» de los papeles de Juan Barrranco?

—Parecía interesante a dos años vista, retomar los dos años siguientes y a la vista de los fallos ver que podía mejorarse. De todos modos había dos hechos importantes que aconsejaban esperar. Uno era el Congreso de la Federación Socialista Madrileña y otra la Fiesta de la Comunidad. Estos hechos aconsejaban tomarlo con más calma.

■ Cuantas más competencias y fuerzas tengamos los madrileños la intervención del Estado será mucho menor y por tanto crecerá nuestra autonomía.

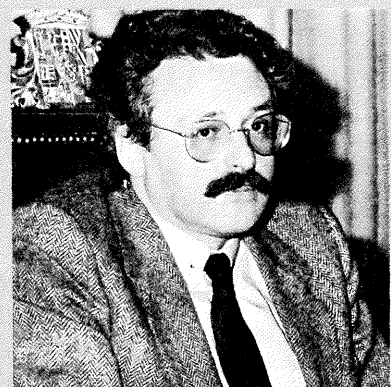

■ Vamos a buscar soluciones a corto y medio plazo para que cuanto se había proyectado en Getafe no sufra detrimento.

—Luego el tema de la remodelación no está cerrado.

—No, en eso estamos:

*Hay temas que Jo. Leguina no deja descansar. El... la lucha contra la droga y los pueblos deprimidos de la Comunidad pueden ser ejemplos. «Madrid no es sólo la Capital, tiene cientos de miles de personas que están dentro de los pueblos. La villa se ha ido comiendo, durante el franquismo, pueblos como Villaverde, Carabanchel, Getafe, esos pueblos tienen vocación autonomista y con ellos hemos de seguir apoyándola.»*

## GETAFE, URGENTE

—La suspensión momentánea de la Ley del Fondo de Solidaridad Municipal ha preocupado en los municipios sobre todo en aquéllos incluidos dentro de la ZUR. ¿Qué va a pasar con Getafe?

—Getafe está efectivamente dentro de la ZUR. Es una de las zonas más deprimidas en infraestructura dentro del área metropolitana de Madrid. La Comunidad va a apoyar no sólo sus propias iniciativas sino también las de su Ayuntamiento. Todo lo que se iba a hacer en Getafe antes de producirse la suspensión de esta Ley se va a hacer. No tiene porqué afectar en nada la suspensión temporal.

—Hubiera sido una de las zonas que más se hubiese beneficiado.

—Y lo va a ser. Vamos a buscar soluciones a corto y medio plazo para que cuanto se había proyectado en Getafe no sufra detrimento. ■

## El nuevo director del Centro Cívico plantea su descentralización

La propia estructura y organización geográfica del barrio de La Alhóndiga hace que exista una gran disparidad dentro de sus límites. Junto a zonas en las que se encuentran agrupados la inmensa mayoría de las organizaciones y asociaciones, existen otras totalmente olvidadas y donde la labor, tanto del Centro Cívico como de otros organismos, no llega. Esto ha hecho que se hayan configurado en el barrio zonas o sub-barrios con unos mecanismos de actuación particular y sobre todo cerrados al resto del pueblo.

### «Consejo de Centro»

Esta división «elitista» del barrio de La Alhóndiga, hace que el entendimiento entre las distintas asociaciones sea muy complejo. Para Rafael Caño el objetivo principal sería lograr el entendimiento de toda la estructura, potenciando este entendimiento desde el Centro Cívico. Para conseguirlo, Caño se ha propuesto la creación de un «Consejo de Centro» en el que estarían integrados personal del Centro, personas del barrio, usuarios del Centro, asociaciones y personal adicional. Este Consejo funcionaría como plataforma de participación y a través de él circularía toda la vida del Centro. En la actualidad ya existe un Consejo de Barrio y una Junta de Barrio, potenciada desde Participación Ciudadana, que junto al Consejo de Centro conseguirían aglutinar a toda La Alhóndiga bajo una estructura común.

En relación a la propia actividad del Centro, el nuevo director pone sus miras en cuatro niveles de actuación: Infantil, Jové-

**Desde el pasado 8 de abril el Centro Cívico de La Alhóndiga tiene un nuevo director: Rafael Caño. La primera tarea que Caño se ha propuesto es conseguir que el Centro sea el elemento dinamizador y de participación de todo el barrio. Romper con la actual estructura centrista del Centro Cívico para lograr que sea el Centro quien acuda al barrio y no viceversa, es otro de los objetivos primordiales del nuevo director.**

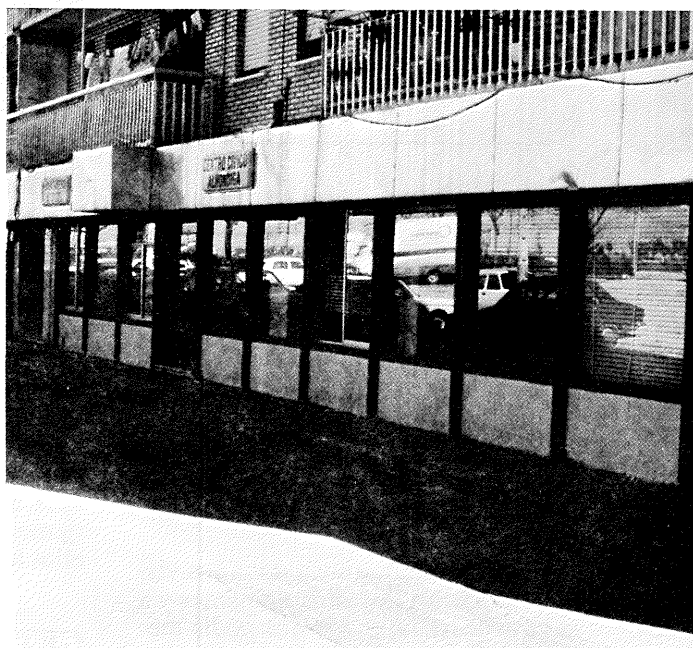

nes, Mujer y Tercera Edad. Para los más pequeños, de 6 a 12 años, está propuesta la creación de un Club Infantil de Tiempo Libre que trataría de conseguir que el tiempo del niño fuera de las horas de colegio fuese también un tiempo educativo. Este club infantil estaría en contacto con otras asociaciones infantiles y juveniles del barrio como los de Junior, Scouts, etc. y con las APAS (Asociaciones de Padres de Alumnos).

Para los jóvenes también existe un proyecto de Club de Tiempo Libre. La problemática actual del joven es compleja por eso es necesario que el chaval tenga

unos buenos directores que encaminen su actividad hacia el lugar adecuado. Este club pretendería potenciar la madurez del joven desde la base, es decir, que sean los propios chavales los que aprendan a organizarse, creen sus talleres de trabajo, sus diversiones, etc.

### La mujer

Los problemas de la mujer es tema de actualidad y moda, y bien, porque hasta ahora la mujer no ha salido de casa, o porque se empieza a tomar conciencia del papel de la mujer en la so-

ciudad, el hecho es que es un colectivo que preocupa al Centro Cívico. Por un lado estaría un primer nivel en que se conseguiría hacer que la mujer «ama de casa» salga de su hogar y participe en las tareas del barrio, y de otro lado, un segundo nivel que intentaría profundizar en la problemática específica de la mujer.

Otra nueva visión es la de la Tercera Edad. Lograr que los ancianos olviden, o al menos distraigan su atención en otras cosas que no sean sus juegos de toda la vida, las cartas o el dominó por ejemplo, sería un gran paso adelante. Ya desde hace tiempo se ha intentado que el grupo de la Tercera Edad no se encerrara en sí mismo, sino que participara con los demás colectivos del Centro, y Rafael Caño pretende seguir llevando a cabo esta misión.

Existen también en el Centro otros grupos esporádicos o con poca tradición que únicamente cuentan con una sala algunos días a la semana: minusválidos, ecologistas, Salud Laboral, etc. Estos grupos son importantes porque aunque no tengan plena integración en el Centro demuestran que el Centro Cívico está abierto para todo el que lo solicite. La gran cantidad de peticiones de sala hace que se observe la posibilidad de buscar en el barrio otros locales que alberguen a la gran demanda. Sería un paso más en la descentralización del Centro Cívico. Que el Centro no queda encerrado entre sus paredes sino que salga a la calle y reparta sus actividades por todo el barrio, es el objetivo principal del nuevo director, Rafael Caño. ■

M.<sup>a</sup> Jesús Rivera



Algunas enfermedades infecciosas pueden provocar la muerte o dejar secuelas permanentes en los niños que las padecen. Muchas de estas enfermedades no tienen un tratamiento verdaderamente eficaz.

Las vacunas sirven para protegerse de estas enfermedades.

Cuando se utiliza una vacuna eficaz contra una enfermedad infecciosa, y se aplica correctamente y sistemáticamente a toda la población susceptible de padecer dicha enfermedad, se produce un descenso en las cifras de mortalidad y de enfermos que la padecen. De esta forma, la viruela (por ejemplo) es una enfermedad que ya ha desaparecido totalmente en el mundo.

**¿Qué son las vacunas?** Todo ser vivo, cuando es atacado por algún agente externo, intenta defenderse de él mediante mecanismos propios. Esto ocurre igualmente en el caso de las infecciones: el organismo crea unas substancias, llamadas anti-cuerpos, contra el agente infeccioso que le ataca. Si el organismo es fuerte, vence a la enfermedad; otras veces, el agente infeccioso es más

## ¿VACUNAS? SI, GRACIAS

fuerte y aparece la enfermedad.

En esto se basan las vacunas: en introducir en el organismo substancias obtenidas a partir de agentes vivos atenuados o muertos o de sus toxinas, de la enfermedad que se pretende vacunar, para que el organismo reaccione contra ellos, creando anticuerpos, sin pasar la enfermedad. En el momento en que aparezca la infección, el organismo ya está preparado desde sí mismo para combatirla.

Algunas vacunas, con una sola administración, protegen para toda la vida (Sarampión, Rubéola y Paperas). Otras menos activas necesitan ser revacunadas periódicamente (Polio, Difteria, Tétanos). En el tétanos hay que administrar durante toda la vida dosis de recuerdo cada 5-10 años.

**¿A qué edad hay que vacunar?** 1. La madre transmite a

su hijo recién nacido su propia protección contra algunas enfermedades (bien porque haya pasado la enfermedad, o porque haya sido vacunada). Este tipo de protección dura alrededor de 6 meses, en el caso del Sarampión, y 3 meses en el de la Polio y Tétanos. En otras enfermedades, como la Tosferina, no existe ninguna protección adquirida.

2. El niño puede responder precozmente frente a las vacunas, es decir, puede preparar por sí mismo su protección contra las enfermedades (Tosferina, Difteria, Tétanos, desde el 2.º mes).

Por lo tanto, debe vacunarse:

- Contra las enfermedades más graves (causas de muerte o enfermedad).

- A partir del momento en que el niño es capaz de reaccionar frente a las vacunas.

- Antes de que el niño esté sometido a un riesgo importante de contagio.

Con la vacuna puede haber una pequeña reacción local (inflamación) o general (fiebre, malestar). No suele tener transcendencia; de todas formas, acuda a consultar con su pediatra. ■

*Cuando los niños no han sido vacunados en su momento, se sigue otro modelo de calendario, PERO SIEMPRE DEBEN SER VACUNADOS.*

### CALENDARIO DE VACUNACION

**3 meses** DTP (difteria, tétanos y tosferina), Polio tri-valente

**5 meses** DTP (triple). Polio

**7 meses** DTP (triple). Polio

**9 meses** Sarampión (niños de especial riesgo, ejemplo: que vayan a guarderías...)

**15 meses** MSD (sarampión, rubéola y paperas)

**18 meses** DTP. Polio

**6 años** Tétanos. Difteria. Polio

**11 años** Rubéola (niñas)

**14 años** Tétanos. Polio

**Horario:** de 11 a 13 horas diario (excepto sábados y festivos). Durante todo el año

C/. Alvaro de Bazán, 12  
GETAFE



## INVIERTA EN SEGURIDAD

**GARD SISTEM, S. A. ORGANIZACION DE SEGURIDAD**

Empresa Homologada por el M.º Interior D.G.P. con el n.º 346 con fecha 8 de noviembre de 1982

**- UNA ADECUADA PROTECCION DE SUS BIENES RENTABILIZARA SU INVERSION...**

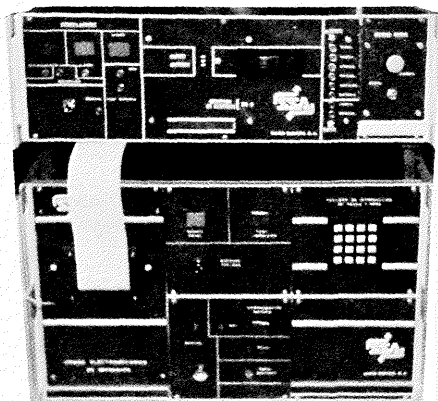

**CENTRAL RECEPTORA DE ALARMAS  
VIA RADIO VHF  
INSTALADA EN DEPENDENCIAS POLICIA MUNICIPAL**

• Le ofrecemos nuestra experiencia y asesoramiento sobre Seguridad y Protección en los siguientes apartados:

- ANTI-ROBO Y ATRACO
- DETECCION Y EXTINCION DE INCENDIO
- CIRCUITO CERRADO DE TV
- DETECCION DE METALES
- CABINAS ANTI-ATRACO
- ACRISTALAMIENTOS BLINDADOS
- DETECCION DE GASES
- DETECCION DE EXPLOSIVOS
- CONTROL DE ACCESOS CODIFICADO
- SISTEMAS DE TRANSMISION DE ALARMAS VIA RADIO

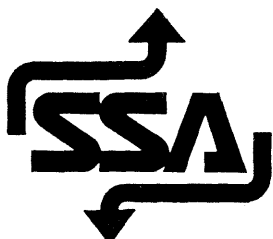

**GARD SISTEM, S. A. ORGANIZACION DE SEGURIDAD**

**DELEGACION MADRID**  
C/. PRECIADOS, 29 - 4.º D  
Tel. 232 67 57  
28013-MADRID

**CENTRAL**  
Gran via de les Corts Catalanes, 322-324, planta 9.a  
Tels. 224 74 04 - 224 77 02  
08004-BARCELONA



# 1985 FIESTAS LOCALES

Y por supuesto música, juegos y deportes. Lo que son los dos fines de semana que hay al principio y al final de las fiestas, los amantes del «que me siga el que pueda» tendrán todas las oportunidades que quieran para competir en aguante, y descansar un poquito, entre semana, por aquello de que hay que asegurarse de que se llega al final en perfectas condiciones de cuerpo y espíritu.

**Mari Trini, Floren, Los Ilegales, Pasta Lila** (mucho moderno), **José Antonio Galicia, José Ugena** (jazz del bueno), **la Compañía Lirica Ruperto Chapí** (zarzuela, para los más chulos y castizos que nadie), **Mecano** (otra vez modernos, mucho, mucho moderno), **Crash, Bella Bestia, Sobredosis, Panzer** (heavy a tope, y el que lo dude que vaya a verlo) y **Chiquetete**. Como puede verse, para todos los gustos. Todos estos nombres compondrán el núcleo central de las actuaciones en la **caseta municipal**, que este año se instalará en la Plaza



Mañana mismo empieza la cuenta atrás. Cuando la imagen de Ntra. Sra. de Los Angeles sea depositada por los fieles en la Iglesia de La Magdalena, quedarán, tal y como exige la tradición, 9 días para que el pregonero, el Doctor D. César Navarro, anuncie las fiestas y suenen las primeras tracas. Este año la cosa va cargada de tradiciones, viejas y menos viejas tradiciones: encierros, que este año es de esperar que todos los que los corran lo hagan con buena fortuna; la «chamá», excelente oportunidad de quemar los errores y negligencias de los gobernantes en medio de las más sanas y festivas juergas, y el paseo del «manto de Doña Romera», sobre los hombros de la más bella musa de la carroza ganadora.

de España, con verbena incluida. Y para quien no tenga a bien meterse dentro, tiene a su disposición por todos los barrios, unas treinta verbenas en total, en plan aquí baila todo el mundo. No obstante, conviene consultar el programa e ir haciendo cruces junto a los acontecimientos que uno no quiera perderse (ver pág. siguiente).

## Certamen de libros

Los enamorados de las letras, tendrán este año

oportunidad de ver y participar desde mañana 16 de mayo en la II Feria del Libro de Getafe, primero que se dedica en nuestra ciudad a la literatura infantil y juvenil. A lo largo de la calle Madrid, entre la Plaza de la Constitución y la Plaza Palacios, 20 estructuras imitarán a los personajes más famosos de los comics infantiles y juveniles. Las casetas se instalarán en la Plaza Palacios y en ella figurará también la Primera Muestra del Cómic de Getafe: historietas y dibujos de chavales de aquí. ■

## El manto de Dña. Romera

La Comisión de Festejos ha tomado la decisión de ir recuperando las más antiguas tradiciones de nuestro pueblo. Así como en este año se procederá a la quema de la típica «chamá», hoguera en donde se consumía las más feroces críticas hacia la actividad municipal, o se descaraba, de forma irónica, cualquier hecho ocurrido en el pueblo, mientras los vecinos bailaban al son de la música y a la luz de la gran fogata, también se quiere sacar del olvido la más añeja de las tradiciones de Getafe: el manto de Doña Romera.

Doña Romera, según cuentan las crónicas, fue una mujer que vivió en el lugar de Alarnes, poblado situado en las proximidades de la actual pista central de la Base Aérea, cuyos habitantes lo abandonaron por la insalubridad de la zona, ya que las charcas infectaban el ambiente. Doña Romera quedó sola en el lugar, acompañada por Ruiz de Alarnes. Según las «Relaciones» ordenadas en tiempos de Felipe II, en 1575, esta señora dejaba un manto azul con botones de plata, a todas las mozas de Getafe que contraían matri-

monio en la Magdalena. Allí se dice que, cuando una moza comprometía la fecha de la boda, era costumbre de ir a Alarnes a pedir a Doña Romera el manto azul, para que la novia lo luciera en tan importante ceremonia.

Con los años, Doña Romera murió. Pero aquella costumbre se guardó celosamente entre las jóvenes getafenses que, en cumplimiento de una secular tradición, siguieron casándose con un manto azul, en memoria del rasgo de aquella mujer que gozaba al ver cómo lucían las novias sus preciadas galas. Tanto es así, que Juan Francisco Gascón, en su libro Getafe, editado en 1890, recuerda la tradición, diciendo que «era costumbre entre las muchachas de Getafe de trasladarse a Alarnes con el manto azul adornado de botones de plata». Lo que significa, que aun variando su condición, la tradición se conservó hasta el siglo pasado.

Hace años se realizó una réplica del manto, que fue utilizado en muy pocas ocasiones. Ahora, la forma que la Comisión de Festejos ha entendido como más oportuna, es la de

que se entregue a la carroza que obtenga el primer premio del desfile, para que una de las chicas de la misma lo pueda lucir.

De esta forma, el pueblo se irá acostumbrando a verlo y se irá recuperando una de las más antiguas tradiciones de nuestro Getafe. Cuando los vecinos vean la simbólica prenda en los hombros de una mujer, llegará a comprender el misterioso argumento que suelen poseer las tradiciones ancestrales de las que tan escasos andamos por toda la zona periférica de Madrid. Cuando se llegue a una compenetración con el «manto de Doña Romera» será el momento de proceder a un estudio social para encontrar la forma de regular su uso para años venideros.

La Comisión de Festejos quiere y pretende con la recuperación de esta tradición, que sirva de nexo de unión entre todos los getafenses, sean nacidos o inmigrantes, y que su difusión se haga efectiva entre todas las áreas que componen el conjunto vecinal de nuestra villa. ■

Comisión de Festejos

# PROGRAMA FIESTAS LOCALES



# DEL 25 DE MAYO AL 2 DE JUNIO

## SABADO, 25

- 11,00 h. **Balonmano** cadete masculino.  
Pabellón cubierto San Isidro.
- 12,00 h. **Baloncesto** infantil masculino.  
Pabellón cubierto San Isidro.
- 15,00 h. **I Rallye Fiestas.**  
Salida: Colegio Ortiz Echagüe.
- 16,00 h. Concurso libre **bolos leoneses.**  
Polideportivo San Isidro.
- 16,15 h. **Carrera ciclista** cadete.  
Calle Madrid.
- 17,45 h. **Pasacalles:** Hijos de Houdini, Charanga La Imposible y Banda Brigada Juvenil.
- 18,00 h. **Banda Municipal.**  
Plaza Constitución.
- 18,30 h. **Pregón a cargo de César Navarro.**  
Gran Mascletá y suelta palomas.
- 19,00 h. **Pasacalles:** La Clandestina, Majorettes La Alhondiga, Pinto y Villa-verde, Banda Juv. Acordes.
- 19,05 h. **Paraliturgia** sobre la Virgen.  
Parroquia de Ntra. Sra. Magdalena.
- 19,30 h. **Teatro Infantil.** Juan Bobo.  
Plaza Tirso de Molina.
- 20,00 h. **Santa Misa** (Ntra. Sra. Magdalena).
- 22,00 h. **Verbenas Populares.**  
Pza. Provincias: Ebano.  
Tirso Molina: Maite Merlo, Menta.  
Electroplast: Bocanegra.  
Recinto Ferial: Dinacords.
- 22,30 h. **La Salve** (Ntra. Sra. Magdalena).
- 22,30 h. **Fuegos Artificiales.**  
Avda. Juan de la Cierva.
- 23,00 h. Caseta Municipal (Pza. España).  
**Mari Trini y Floren.**  
Jerusalem y Caravana.

## DOMINGO, 26

- 9,00 h. **ENCIERRO** (Un toro y tres vacas).  
Salida C/. Escaño.
- 10,00 h. **Certamen Infantil de Dibujo.**  
Pza. Provincias.
- 10,00 h. Concurso libre **bolos leoneses.**
- 10,10 h. **Carrera Ciclista** Popular.  
Sector III.
- 10,15 h. **Concurso Petanca** (San Isidro).
- 11,00 h. **Misa Mayor.**
- 11,10 h. VI Concurso-Exposic. **Avicultura.**  
Colegio José Barrilero.
- 12,00 h. Exhibición **Judo, Karate, Ballet.**  
Pza. Provincias.
- 12,05 h. **Conciertos Populares.**  
Tirso Molina: Banda Mun, Leganés.  
Sta. Margarita: Banda Mun. Getafe.
- 16,00 h. **Trofeo Inter-Clubs** (San Isidro).  
Balonmano, Baloncesto, Atletismo.
- 18,00 h. **Baloncesto** Femenino.  
Centro Cívico Juan de la Cierva.
- 18,30 h. **Novillada con Picadores.**  
José A. Carretero, Seseña, Trillo.
- 19,00 h. **Teatro Infantil.**  
El Bercial: Hijos de Houdini.  
Sta. Margarita: Juan Bobo.
- 20,30 h. **Solemne Procesión.**  
Salida: Parroquia Ntra. Sra. Magdalena.
- 22,00 h. Caseta Municipal.  
**Illegales, Pasta Lila, Ebano.**
- 22,10 h. **Verbenas Populares.**  
Pza. Tirso Molina: Aguacate.  
Pza. Sta. Margarita: Banda Nova.  
Pza. Provincias: Bocanegra.

Recinto Ferial: Sabor Tropical.  
El Bercial: Dinacords.

## LUNES, 27

- 9,00 h. **ENCIERRO** (Un toro y tres vacas).  
Salida: C/. Escaño.
- 10,00 h. **Fútbol Sala** alevín.  
Pabellón Cubierto San Isidro.
- 11,00 h. **Misa Mayor** (Ntra. Sra. Magdalena).
- 11,05 h. **Fútbol Sala** Infantil.
- 12,00 h. **Balonmano** alevín masculino.
- 13,00 h. **Balonmano** alevín masculino.
- 17,00 h. **Fútbol** Infantil.  
Polideportivo San Isidro.
- 18,00 h. **VII Cross Popular.**  
Salida: Polideportivo San Isidro.
- 18,30 h. **Espectáculo Cómico Taurino.**  
«El Chino Torero».
- 20,00 h. **Teatro Infantil** (Pza. Provincias).  
La Quimera de Plástico.
- 20,10 h. Clausura VI Concurso **Avicultura.**
- 20,30 h. **Solemne Procesión** (Magdalena).  
José Antonio Galicia Quinteto y  
José Ugena Grupo Jazz.  
Baile amenizado por Maite Merlo.
- 22,00 h. Caseta Municipal: **JAZZ.**

## MARTES, 28

- 18,00 h. Exhibición **Judo y Karate.**  
Pabellón cubierto San Isidro.
- 18,00 h. **Festival de la Tercera Edad.**  
Caseta Municipal.
- 18,30 h. **Fútbol** cadete.  
Polideportivo San Isidro.
- 19,00 h. **Juegos Populares** (Pza. Provincias).  
Pañuelo, Maroma, Huevos, etc.
- 20,00 h. **Baloncesto** infantil femenino.
- 20,00 h. **Fútbol** senior.
- 21,30 h. **Baloncesto** cadete masculino.  
Polideportivo San Isidro.

## MIERCOLES, 29

- 18,00 h. **Fútbol** juvenil (San Isidro).
- 18,10 h. Exhibición **Gimnasia** Rítmica y deportiva (San Isidro).
- 18,20 h. **Gincana popular y cucaña.**  
Pza. Provincias.
- 20,00 h. **Teatro Infantil:**  
Teloncillo Valladolid.  
La Quimera de Plástico.
- 20,00 h. **Fútbol** sala cadete.
- 21,00 h. **Fútbol** sala juvenil.

## JUEVES, 30

- 17,30 h. **Baloncesto** juvenil masculino.  
Pabellón cubierto San Isidro.
- 18,00 h. **I Campeonato de Bowling** interempresas (Bolera americana).
- 18,00 h. **I Certamen Gastronómico** de Getafe (Juan de la Cierva).
- 19,00 h. **Homenaje a la Tercera Edad.**  
Juan de la Cierva.
- 20,00 h. Caseta Municipal: **ZARZUELA.**  
Compañía Lirica Ruperto Chapí.  
Baile por Sabor Tropical.

## VIERNES, 31

- 18,00 h. **Baloncesto** cadete femenino.
- 18,00 h. Carrera Popular de **patines.**  
Sector III.
- 18,00 h. VII Trofeo Xatafe de **Ajedrez.**  
Salones Diana.
- 19,00 h. **Actividades infantiles** con la charanga en Perales del Río.
- 19,00 h. **Atletismo** (Pza. Provincias).  
Alevín, infantil, cadete.
- 21,00 h. **Baloncesto** Senior (San Isidro).
- 21,30 h. **Quema de la Gran Chamá.**  
Pza. España.
- 22,00 h. Caseta Municipal: **MECANO.**  
Baile por Estribo y Dinacords.
- 22,00 h. **Verbenas Populares.**  
Pza. Provincias: Caravana.  
Electroplast: Sabor Tropical.  
Recinto Ferial: Banda Nova.  
Perales del Río: Ebano.

## SABADO, 1

- 9,30 h. **Pelota a mano.**  
Colegio P. P. Escalapios.
- 10,00 h. **IV Día de la Bicicleta y BMX.**  
Salida: Polideportivo S. Isidro.  
Llegada: Campo de la Rabia.
- 10,00 h. **Exposición Aeromodelismo.**  
Juan de la Cierva.
- 10,00 h. **Rugbi** (femenino y masculino).  
Campo Las Margaritas.
- 15,30 h. Certamen de **Pesca Deportiva.**
- 17,00 h. **Final de tenis.**  
Pista de Sector III.
- 19,30 h. **Ofrenda floral** a la Santísima Virgen Ntra. Sra. Los Angeles.  
Parroquia Magdalena.
- 21,00 h. Caseta Municipal: **HEAVY.**  
Crash, Bella Bestia, Panzer, Sobredosis.  
Baile por Versalles.
- 21,45 h. **DESFILE DE CARROZAS.**  
Salida: Polid. San Isidro.  
Recorrido: C/. Toledo, C/. Madrid, C/. Gibraltar, Avda. Juan de la Cierva, Avda. de España, Avda. Ciudades.  
Quema castillos fuegos artificiales.
- 22,30 h. **Verbenas Populares** (Tirso Molina).  
Bocanegra y Sabor Tropical.
- 24,00 h. **Verbenas Populares.**  
Sta. Margarita: Jerusalén, Aguacate.  
Pza. Provincias: Dinacords.  
Recinto Ferial: Sivokas.

## DOMINGO, 2

- 9,30 h. **Aeromodelismo. Pruebas de vuelo.**  
Campo de la Rabia.
- 10,00 h. **Tirada Popular** (Perales del Río).
- 12,00 h. **Conciertos Populares.**  
Pza. Provincias: Banda Mun. Leganés.  
Bercial: Banda Mun. Getafe.
- 18,00 h. **I Milla Urbana de Getafe.**  
Lugar: C/. Madrid.
- 18,00 h. **Misa Vespertina.**  
Salida de la Santísima Virgen a la ermita del Cerro de Los Angeles.
- 22,00 h. Caseta Municipal: **CHIQUETETE** y Crego. Baile por Ebano.

## BONIFICACION TRANSPORTE 3.ª EDAD Y MINUSVALIDOS

### ● Transporte Madrid-Getafe, Getafe-Madrid

Bonificación 50% (viajes limitados) que concede la empresa Autobuses Urbanos del Sur, S. A. para:

#### 3.ª Edad:

- Ingresos inferiores al salario mínimo interprofesional (1 persona sola) (37.200 ptas.).
- Ingresos inferiores al 150% del salario mínimo interprofesional (más de una persona).

#### Minusválidos físicos, psíquicos y sensoriales:

- Menores de 18 años que formen parte de familias con una renta per-cápita mensual inferior a 10.000 ptas. (contando al minusválido como dos miembros).
- Mayores de 18 años con ingresos inferiores al salario mínimo interprofesional.

### ● Transporte interior Getafe

Bonificación 100% (viajes limitados).

#### 3.ª Edad:

- Ingresos para 1 persona sola inferiores a la pensión mínima de jubilación (27.490 ptas.).
- Ingresos para dos personas inferiores al salario mínimo interprofesional (37.200 ptas.).

#### Minusválidos:

Con dificultades de locomoción, ciegos y minusválidos psíquicos que asistan habitualmente a centro educativo, rehabilitado, taller, Centro Cívico, etc.

- Menores de 18 años, que formen parte de familias con una renta per-cápita mensual inferior a 10.000 ptas. contando al minusválido como dos miembros.
- Mayores de 18 años con ingresos inferiores al salario mínimo interprofesional.

### ● Tipos de libretas

1. **De uso exclusivo para Madrid:** Se les facilitará a aquéllos que no tienen derecho al transporte dentro de Getafe pero sí al de Madrid, 240 billetes anuales (50% del precio billete).
2. **Libreta mixta (Madrid y Getafe):** Todos los beneficiarios del transporte dentro de Getafe, lo son igualmente del de Madrid.  
3.ª Edad: 120 billetes Getafe + 240 billetes Madrid.  
Minusválidos: 240 billetes Getafe + 240 billetes Madrid.

### ● Documentación a presentar

#### 3.ª Edad:

- Fotocopia D.N.I.
- Impreso de solicitud.
- Justificante de ingresos del pensionista y su cónyuge.
- Calificación del Tribunal Médico en los casos de pensionistas de invalidez absoluta.
- 2 fotografías tamaño carnet.

#### Minusválidos:

- Impreso de solicitud.
- Justificante de ingresos del minusválido (mayor de 18 años) o de su familia (menor de 18 años).
- Certificado de minusvalía emitido por el INSERSO con una minusvalía superior al 33%.
- 2 fotografías tamaño carnet.
- Fotocopia libro de familia (menores de 18 años).
- Fotocopia del D.N.I.

#### Presentación de solicitudes:

A partir del día 20 de mayo de 1985.

Horario: de 9 a 13 h.

Lugar: Departamento de Servicios Sociales, C/. Don Fadrique, 16. ■

# OMIC INFORMA:

## ● HORARIOS COMERCIALES

Desde hace varios meses se vienen celebrando reuniones en la Comunidad Autónoma de Madrid, Cámara de Comercio y ayuntamientos, con agrupaciones de comerciantes, empresarios y colectivos implicados en la problemática de los horarios comerciales, con el fin de clarificar y ordenar uno de los temas que últimamente está levantando más polémica a nivel comercial.

El ayuntamiento de Getafe a través de la Delegación de Consumo, Abastos y Mercados está participando en dichas reuniones y aportando posibles alternativas, de cualquier forma y mientras se aprueba la nueva Ley de Comercio, tenemos que aplicar el Decreto 3/76, que se refiere a los horarios comerciales y que en reunión con distintos ayuntamientos de la zona, hemos acordado vigilar que se respete como mínimo lo siguiente:

- 1.º Que en todos los comercios figure a la entrada el horario de apertura y cierre, y los días de la semana que el establecimiento permanece abierto.
- 2.º Que el número total de horas de apertura al público no exceda las 60 horas semanales, respetando el horario de coincidencia que es obligatorio mantener de 10 a 13 horas, por las mañanas y de 17 a 19 horas, por las tardes.

## ● ATENCION A LAS REPARACIONES Y REFORMAS EN LAS VIVIENDAS

Ultimamente se están presentando bastantes reclamaciones en la Oficina Municipal de Información al Consumidor, relacionadas con obras de reforma en las viviendas del Sector-3.

Queremos informar a todos los vecinos de la necesidad, antes de contratar cualquier servicio de este tipo, de hacer las comprobaciones y seguir las recomendaciones que a continuación se detallan:

- 1.º Comprobar si la persona que va a efectuar un trabajo en su vivienda es un profesional que está autorizado para realizarlo o no.
- 2.º Solicitar un presupuesto previo de la obra que quiere realizar, y en el que deben constar como mínimo los siguientes datos:  
NOMBRE Y APELLIDOS, DOMICILIO Y D.N.I. (tanto de la persona que contrata como del contratado).  
RELACION DE MATERIALES, CON DETALLE DE SUS PRECIOS Y CALIDADES.  
PRECIO DE LA MANO DE OBRA Y TIEMPO DE EJECUCION DE LA MISMA.  
FORMA DE PAGO.  
FIRMA DE AMBAS PARTES DEL PRESUPUESTO.
- 3.º Procurar contratar con personas o entidades que le ofrezcan garantías. La experiencia de esta oficina, demuestra que no siempre los presupuestos más baratos guardan relación con las calidades y garantías.

Asimismo, advertimos que de no seguir estas mínimas recomendaciones, cualquier supuesta anomalía o fraude será difícil de seguir si ni siquiera la persona contratada está localizable. ■

**La Oficina de Promoción Industrial** recientemente creada por el Ayuntamiento, ha recibido ya peticiones de suelo de 51 empresas por un total de 378.000 metros cuadrados, dentro de los polígonos industriales ya creados o en el **nuevo polígono industrial de S. Marcos**. Este polígono, de 780.000 metros cuadrados, junto a la carretera de Andalucía, empezará a ser urbanizado por la Sociedad Española de Promoción y Equipamiento del Suelo (SEPE) en la **primera quincena de junio**.

De estas empresas, al margen Telefonía y Datos, cuatro ya han adquirido casi 70.000 metros cuadrados de suelo y están reformando instalaciones o comenzando la construcción de otras nuevas. Son Lorenzo Salcedo, de cuyo inicio de obras ya dimos cuenta en el número anterior, Contenur, S. A., Gealco y MACASA. Las tres se instalarán en el Polígono de Los Angeles.



**Contenur**, empresa en la que Uralita, S. A. es el accionista mayoritario, estará dedicada a fabricar y comercializar contenedores de basura de plástico y realizará una inversión de 500 millones de pesetas. Instalará en esta factoría la mayor prensa de inyección de plásticos de España y una de las mayores de Europa, con una fuerza de cierre de 4.600 toneladas y una capacidad de inyección de plásticos de 40 kilogramos.

Entre las empresas que pretenden asentarse en Getafe, las hay de todo tipo. **Gealco**, por ejemplo, se de-

dicará a la manipulación y congelación de pescados y mariscos. Es una empresa pequeña que dará trabajo a unas 30 personas.

**MACASA**, empresa ligada a Renault, en el Km. 12 de la carretera de Andalucía, instalará un concesionario de venta de automóviles.

### **Negociación con los empresarios**

La gran demanda de terreno que se ha producido en breve espacio de tiempo ha llevado a Jesús Meira, concejal encargado de gestionar la Z.U.R. en Getafe

a abrir un período de negociaciones con los empresarios del Polígono de Los Angeles, en el que aún quedan terrenos libres o naves vacías, con el fin de solucionar los problemas que aún quedan y alcanzar las mayores cotas posibles de creación de puestos de trabajo.

La mayoría de las empresas que se han dirigido a la Oficina de Promoción Industrial pretenden acogerse a los beneficios de la Z.U.R., sobre todo las pequeñas y medianas empresas. Ante la limitación, no obstante, de las medidas fiscales y de financiación que contempla la Z.U.R., se ha confeccionado una guía de todas las fórmulas existentes actualmente mediante las cuales los empresarios puedan conseguir créditos, subvenciones, etc., y en particular las fórmulas de contratación previstas en el A.E.S. y en la regulación de los Fondos de Promoción de Empleo de la línea blanca. ■



EMPRESA NACIONAL  
**MERCADOS CENTRALES DE ABASTECIMIENTO, S. A.**  
M. E. R. C. A. S. A.

## **GETAFE 3, GRAN CENTRO CIVICO-COMERCIAL**

La Empresa Nacional MERCASA va a llevar a cabo selección de ofertas para el arrendamiento de locales comerciales en el Gran Centro Cívico-Comercial de Getafe (Getafe 3).

Los interesados —**comerciantes al por menor de cualquier sector**— tendrán a su disposición el Pliego de Bases o condiciones, así como el modelo de solicitud en el domicilio social de MERCASA, **Paseo de La Habana, 101**, Madrid y también en la oficina

de información del Centro, **Avenida de España, 4, 4.ª planta, oficina, 8, Getafe**; a partir del día **8 de mayo** a las 9,00 horas y durante los siguientes días laborables de 9,00 horas a 15,00 horas.

El plazo para presentación de solicitudes expira el día **27 de mayo** a las 12,00 horas. Las ofertas han de presentarse precisamente en el domicilio social de MERCASA antes señalado (Paseo de La Habana, 101, Madrid). ■



Manuel Fácil, rodeado de un grupo de alumnos suyos.

## MANUEL FACILA, ENTRENADOR DE ATLETISMO

# «EL ATLETISMO ME HA DADO LAS MAYORES SATISFACCIONES DE MI VIDA»

Las dos o tres ocasiones en que me he encontrado con él, estaba rodeado de jóvenes atletas. Atletas que le prestan la máxima atención, a sabiendas de que la sabiduría de Manolo les proporcionará la consecución de buenas marcas y, lo que es más importante, en él encuentran sobre todo a un amigo.

Manuel Fácil nació en Carabanchel hace más de una treintena de años. Desempeñó trabajos diversos hasta entrar de matricero en una empresa multinacional de la electrónica, en la cual lleva ya alrededor de unos 20 años. Su pasión es el atletismo y cómo entró en este mundo, nos lo dice él mismo: «Empecé atletismo en la Universidad Laboral de Córdoba. Allí había competiciones todas las semanas. Un día apareció Manuel Pascua Piqueras —persona conocida en el mundillo del atletismo— quien inculcó a un gran número de alumnos la pasión por este bello deporte. De esos años tengo gratos recuerdos. Mis primeras marcas fueron en salto de longitud —4,75 m.—; también hice los 100 y 200 m. con 11,03" y 23,06 respectivamente. Luego pasé a la prueba de 4 x 100, ésta es la prueba que más me ha gustado siempre. Más adelante, en el 1963 me proclamé, con el equipo de la universidad, Campeón Nacional.

Una vez que abandonó la Universidad al finalizar sus estudios, regresa a Ma-

drid donde aparte de trabajar su especialidad de matricero empieza su carrera de entrenador en el colegio de los Escolapios. Contó con la ayuda de dos enamorados del deporte como eran el padre Nieto y el padre Isidro. Desde entonces hasta ahora han pasado 14 años de enseñar atletismo y con sus enseñanzas ha conseguido que algunos de sus alumnos hayan disputando como verdaderas estrellas. Ha conseguido varios campeonatos nacionales con sus equipos y en la actualidad entre sus discípulos hay algunos con una proyección sumamente interesante.

### Maestro de campeones

Este es el caso de José Luis Chuvieco que participando en la categoría de cadetes ha realizado una marca de 9' 15" en la prueba de 3.000 m. y 2' 43" en 1.000 m. También está Juan Pozas que en la prueba de 100 m. realizó un tiempo de 10' 9", una de las cinco mejores marcas en

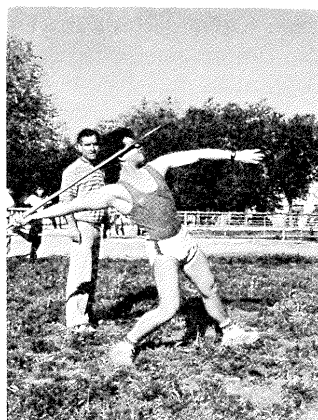

Manuel Fácil, junto a uno de los atletas que entrena

juveniles. Este joven atleta ha igualado el récord nacional en pista cubierta en la prueba de 60 m. Entre los saltadores de altura que él entrena se encuentra Botillo; este atleta siendo juvenil saltó 1,99 m.; en la actualidad participa en la categoría junior. También entre sus alumnos hay que destacar a tres mujeres jovencitas. Por un lado están Gema Luengo y Almudena Solano, ambas corredoras, que en la prueba de 1.000 m. han hecho 3,11 y 3,18 respectivamente, siendo ambas cadetes. Y por otro está la saltadora de longitud infantil Beatriz Carrillo quien ha saltado 4,23 m.

Este hombre que dedica cuatro horas diarias al deporte, desatendiendo de algún modo a otros quehaceres, corre todas las carreras populares que se hacen. Ha

corrido ya cuatro veces la maratón. Su mejor marca en esta prueba es de 3 h. 2'. También ha participado 4 ó 5 veces en la media maratón de Moratalaz. Da una gran importancia a las pruebas de 10 Km.; quizás una de sus especialidades.

### Devorar kilómetros

El mismo nos confesó que de algún modo se siente bien cuando empieza a devorar kilómetros de asfalto: «Me gusta hacer kilómetros, puesto que me siento bien. Es como hacer ejercicios espirituales. Uno se encuentra a sí mismo. Se olvidan todas las tensiones y se consigue una relajación total». Hablándonos de sus métodos de entrenamiento y su forma particular de concebir el atletismo, dijo: «Nunca o casi nunca utilizo el crono. Simplemente viendo correr a los chavales sé si han ido bien o mal de tiempo. Capto rápidamente las condiciones en que corren los chicos. Les observo atentamente para corregir los fallos que aprecio. En síntesis, te diré que lo que trato es de descargar las tensiones de los chavales. Intento ser flexible al máximo».

Es un entrenador al que le gusta el atletismo integral —20 pruebas—. Una de sus metas es que los niños se adapten a la vida a través del deporte. Le gusta que sus alumnos se cuiden al máximo y, sobre todo, que sean amigos y compañeros dentro y fuera de la competición. Es un enamorado de la carrera de vallas. Moracho y Moses se encuentran entre sus favoritos, sin olvidar a ese monstruo del atletismo llamado Lewis. Esperemos que de su saber salgan aún muchas figuras por el bien del deporte, y desde estas páginas le brindamos todo nuestro apoyo para que en Getafe se pueda contar con una élite atlética a la que tanto está contribuyendo. ■

Nico Méndez

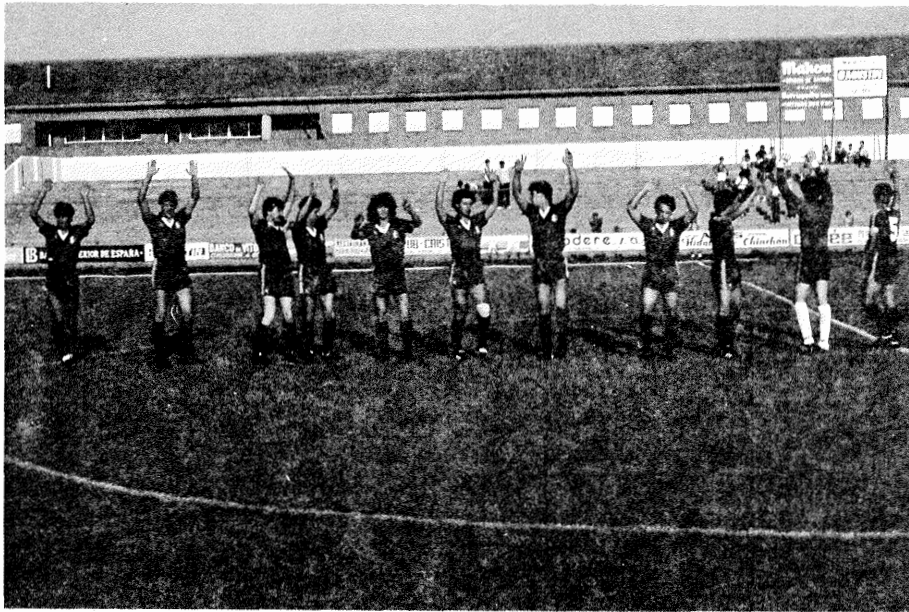

C. D. GETAFE

## LOS PIES EN LA TIERRA

Cuando quedan aún varias jornadas por disputarse, se puede decir que el Getafe ha conseguido ascender a la categoría Preferente. La afición, que domingo tras domingo, no ha dejado de apoyar a su equipo, se muestra plenamente satisfecha. Los componentes de la plantilla han dado todo lo que saben; bien dirigidos por un técnico que conoce los entramados del mundo del fútbol. Los resultados están a la vista de todos; aunque es ahora cuando hay que mantener los pies en el suelo y no tirar la casa por la ventana.

Es justo el momento en que los rectores de la entidad deportiva del Getafe deben planificar el futuro del equipo sin volver a caer en los errores que se cometieron en el pasado inmediato. Es bien sabido de todos que el ascender de categoría supone un aumento del nivel económico y deportivo. En el terreno económico es el momento de hacer una buena planificación para el futuro, ya que el fútbol español se encuentra inmerso en unos números rojos alarmantes debido sobre todo a la mala gestión de los dirigentes.

Hay opiniones que apuntan y afirman que se está volviendo a caer en una etapa que ya se empieza a olvidar. Otros rumores van dirigidos en el sentido de que se quiere colocar al equipo en la próxima temporada en la Tercera División a golpe de talonario. Indudablemente la actual directiva debe estar al tanto de todo lo

que acontece alrededor del equipo y es por eso por lo que debe poner coto a las opiniones que se emitan tanto en un sentido como en otro para que no les pille el toro.

Es el momento idóneo para echar mano de los jugadores de la cantera y de los distintos equipos que hay en la localidad. El equipo debe, a ser posible, descubrir los jugadores necesarios sin tener que recurrir a los fichajes caros; aunque indudablemente se aspire a las máximas cotas.

Nada se sabe aún de lo que va a pasar en la próxima temporada, aunque lo que sí se puede afirmar es que los socios y los aficionados de a pie van a seguir apoyando al equipo en todo momento. Es por eso por lo que si se incurre en despropósitos y no se hacen estudios serios del futuro inmediato se puede volver al desencanto. Los actuales dirigentes saben que pueden contar con las distintas entidades deportivas del pueblo, quienes les ayudarán en todo lo necesario para encumbrar al equipo donde debe estar; pero dando pasos firmes y seguros, aunque éstos sean más lentos de lo que algunos quieren. Ahora no es el tiempo de correr alocadamente y de despilfarrar. Si tanto ha costado lavar la imagen que llegó a tener el club, sería triste tirar todo el trabajo realizado hasta el momento por la euforia del momento o porque soplen buenos vientos en Las Margaritas. ■

Nico Méndez

ORGANIZADA POR EL  
PATRONATO MUNICIPAL  
DE DEPORTES

## I SUBIDA CRONOMETRADA AL CERRO DE LOS ANGELES

La prueba se realizó bajo un fuerte aguacero, lo que impidió la vistosidad y mayor asistencia, pues todo estaba previsto para el éxito de la misma, con una perfecta organización; en especial por parte de la policía municipal y medios de seguridad que trabajaron intensivamente con un tiempo de perros.

Hay que resaltar el triunfo de Juan Carlos Paul, la gran figura del atletismo de Getafe; así como el cuarto puesto alcanzado por el joven Chuvieco, quien a su corta edad, ya sigue los pasos de su maestro Paul, quien además de gran corredor es uno de los que entrena a las jóvenes promesas del Club Deportivo Municipal bajo la dirección de ese gran entrenador que es Manolo Fácil, quien también tomó parte en esta prueba. En mujeres, la vencedora fue Antonia Cubero, en 29' 43", del grupo deportivo La Sal de Getafe.

Tras la celebración de esta primera edición. Ya se está preparando la segunda, pues se pretende que sea una prueba clásica en el calendario de Atletismo y que dé renombre a Getafe en lo referente al Atletismo a nivel nacional. Significar en último lugar que sin la ayuda del Grupo de Transmisiones del Ejército del Aire, aportando hombres y material, la organización hubiera resultado difícil. ■

### CLASIFICACION:

- 1.º Juan Carlos Paul
- 2.º Jesús Crespo
- 3.º Angel L. López
- 4.º José Luis Chuvieco
- 5.º Ignacio Echeverría
- 6.º Juan Carlos Muñoz
- 7.º Vicente Aguado
- 8.º José Luis Moreno
- 9.º Javier Forero
- 10.º José Manuel Sierra





## IV SEMANA DE LA JUVENTUD

La IV Semana de la Juventud ha sido diseñada este año pensando especialmente en el Año Internacional de la Juventud. Por eso se han incluido muchas más actividades que implican la participación de los jóvenes. Prueba de ellos son los certámenes, concursos, etc. con el fin de animar determinadas actividades creativas: las realizaciones en cine, teatro, fotografía, etc. de los jóvenes de Getafe serán la base de esta semana. De esta forma podrán mostrar sus esfuerzos, voluntad y conocimiento a los demás. En este sentido, se ha concedido una especial atención a la primera edición de un LP de músicos de Getafe, LP que será financiado por las Delegaciones de Juventud y Cultura para promocionar a estos músicos. Tampoco se olvida los espectáculos musicales. Véase si no el programa previsto, salvo modificaciones de última hora.

### PROGRAMA DE ACTIVIDADES (DEL 15 AL 22 DE JUNIO)

#### Sábado, 15

- 12,00 h. Animación de calle por el Taller de Comparsas (moros y cristianos). Salida Plaza del Ayuntamiento.
- 12,30 h. Actividades del Club de Montaña. **ROCODROMO**.  
Lugar: Plaza del Ayuntamiento.
- 17,00 h. Iniciación del I Marathon Fotográfico de Getafe.  
Lugar: Plaza del Ayuntamiento.
- 20,00 h. Ballet de **Luis Ruffo** en Pza. Palacios.
- 22,00 h. Recita de **RAMONCIN**.

#### Domingo, 16

- 12,00 h. Fiesta de la rueda.  
Lugar de salida: Polideportivo S. Isidro.  
Retirada de dorsales Casa de la Juventud, C/. Guadalajara, 1.
- 12,30 h. Ballet de Luis Ruffo en Plaza Palacios.
- 18,00 h. Inauguración exposición **POR LA PAZ**.  
Lugar: Colegio Público Sagrado Corazón.

#### Lunes, 17

- 18,00 h. TORNEOS CUADRANGULARES DE **BALONCESTO, BALONMANO y FUTBOL SALA**.  
Lugar: Polideportivo S. Isidro.
- 18,15 h. Actividades del Club de Montaña. **ROCODROMO**.  
Lugar: Plaza del Ayuntamiento.
- 20,00 h. Presentación de las Muestras de Narrativa, Poesía, Teatro Breve, Comics y Artículos Periodísticos. Recital de **RAFAEL AMOR Y FLOREN**.  
Lugar: Centro Municipal de Cultura, C/. Madrid, 50.
- 23,00 h. **Marathon de cine** en super-8 y 35 mm.  
Lugar: Plaza de la Pasión.

#### Martes, 18

- 18,00 h. Continúa el Torneo Cuadrangular de Baloncesto, Balonmano y Fútbol-Sala.  
Lugar: Polideportivo S. Isidro.
- 18,15 h. Actividades del Club de Montaña. **ROCODROMO**.  
Lugar: Plaza del Ayuntamiento.



- 20,00 h. Presentación de la I Muestra de Música Joven. Actuaciones de **José Ugena y Ajúcar**.  
Contamos con la presencia de Ramoncín y otros.  
Lugar: Centro Municipal de Cultura, C/. Madrid, 50.
- 23,00 h. Marathon de cine en super-8 y 35 mm.  
Lugar: Plaza de la Pasión.

#### Miércoles, 19

- 10,00 h. **DIA DE BAÑO PARA LA JUVENTUD**.  
Lugar: Piscinas Municipales, Carretera Getafe-Leganés.
- 18,00 h. Semifinales **TORNEO CUADRANGULAR DE BALONCESTO, BALONMANO y FUTBOL SALA**.  
Lugar: Polideportivo S. Isidro.
- 18,15 h. Actividades del Club de Montaña. **ROCODROMO**.  
Lugar: Plaza del Ayuntamiento.
- 19,00 h. Animación de calle por el **TALLER DE COMPARSAS**.  
Salida: Plaza de Ayuntamiento.
- 20,00 h. **CHARLA COLOQUIO: OTAN, Pacifismo y Militarismo**.  
Lugar: Centro Municipal de Cultura, C/. Madrid, 50.  
Conferenciantes: **Ramón Tammes** (Economista), **Carlos Otamendi** (C. Anti-Otan), **Julio Butsquet** (Diputado).

- 22,00 h. **LOS JOVENES TIENEN LA PALABRA**.  
Contaremos con la presencia de **GATO RITMICO, ARTURO AMEZ y MIGUEL TORRECILLA**.  
Lugar: Plaza Palacios.

#### Jueves, 20

- 18,00 h. Final del **TORNEO CUADRANGULAR**.  
Lugar: Polideportivo S. Isidro.
- 18,15 h. Actividades del Club de Montaña. **ROCODROMO**.  
Lugar: Plaza del Ayuntamiento.
- 20,00 h. **CHARLA COLOQUIO: «El paro juvenil»**.  
Lugar: Centro Municipal de Cultura, C/. Madrid, 50.  
Conferenciantes: **R. Calvo Ortega** (EX-ministro Trabajo), **Sebastián Reina** (D.G. Cooperativas), **Julían Ariza** (CC. OO).
- 22,00 h. Recital de **PASTA LILA, PUTURRU DE FUA y DERRAME CEREBRAL**.  
Lugar: Plaza Palacios.

#### Viernes, 21

- 18,00 h. **24 HORAS DEL DEPORTE**.  
Lugar: Polideportivo S. Isidro.
- 18,15 h. Actividades del Club de Montaña. **ROCODROMO**.  
Lugar: Plaza del Ayuntamiento.
- 20,00 h. **CHARLA COLOQUIO: SEGURIDAD CIUDADANA**.  
Lugar: Centro Municipal de Cultura, C/. Madrid, 50.  
Conferenciantes: **Virgilio Cano** (Consejero Interior), **J. Vicente Chamorro** (Fiscal), **José Manuel Sánchez** (Unión Sindical Policia).
- 22,00 h. Concierto de **Rock duro** con los grupos: **PASO A NIVEL, CRASH, YRA, HIELO HIRVIENTE, BARRICADA**.

#### Sábado, 22

- 12,00 h. Animación por el **TALLER DE COMPARSAS DE MOROS Y CRISTIANOS**.  
Salida: Plaza del Ayuntamiento.
- 12,30 h. Ballet de **LUIS RUFFO** en Plaza Palacios.
- 18,00 h. Final de las 24 Horas del Deporte.
- 19,00 h. Antología de **Zarzuela**: Grupo teatro **AL ALBA**.
- 22,00 h. **Concierto de música por el grupo: LA PULLA RECORDS**.

Durante los meses de marzo y abril del presente año se han ido creando las Juntas de Barrio en cada uno de los mismos que componen el municipio de Getafe.

Estas Juntas vienen a representar un soporte importantísimo para la labor del propio Ayuntamiento y la representación auténtica de todos los ciudadanos, puesto que en tales Juntas están presentes desde las Asociaciones de Vecinos hasta los Clubes de la Tercera Edad, pasando por Asociaciones Juveniles, Culturales, Deportivas, Infantiles, de Comerciantes o de Mujeres. Todos juntos para hacer un pueblo mejor.

## Ya se han constituido todas las Juntas de Barrio

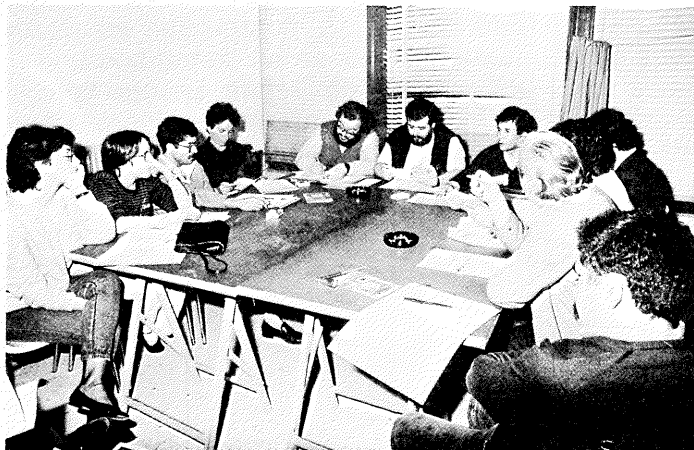

Constitución de la Junta de Barrio de La Alhóndiga.

### Junta de Barrio de El Bercial

Presidente: *Domingo Gil Núñez*.

Secretario: *Cecilio Martínez Pascual*, representante del Club de la Tercera Edad de El Bercial.

Sede: Colegio Público Seseña y Benavente.

Fecha periódica de reunión: Los miércoles de la segunda semana de cada mes.

### Junta de Barrio de Perales del Río

Presidente: *Secundino Espada Urbanos*.

Secretario: *José Luis Ruiz Pedraza*, representante de la Coalición Popular.

Sede: Centro Cívico de Perales del Río.

Fecha periódica de reunión: Los martes de la segunda semana de cada mes.

### Junta de Barrio de Centro-San Isidro

Presidente: *Carmen García Rojas*.

Secretario: *Florencio Soto Butragueño*, representante de las Asociaciones Deportivas de Centro-San Isidro.

Sede: Colegio Público Francisco de Quevedo.

Fecha periódica de reunión: Los jueves de la tercera semana de cada mes.

### Junta de Barrio de La Alhóndiga

Presidente: *Miguel Ortiz Carrasco*.

Secretario: *Angeles González Molinero*, representante de las Asociaciones Infantiles de La Alhóndiga.

Sede: Centro Cívico de La Alhóndiga.

Fecha periódica de reunión: El jueves de la última semana de cada mes.

### Junta de Barrio de Juan de la Cierva

Presidente: *Manuel Cañadillas Carretero*.

Secretario: *Ignacio Lobete Carazo*, representante del Centro Cívico de Juan de la Cierva.

Sede: Centro Cívico de Juan de la Cierva.

Fecha periódica de reunión: El martes de la tercera semana de cada mes.

### Junta de Barrio de Las Margaritas

Presidente: *Vicente Nieto Ortiz*.

Secretario: *José Luis Ramos Isasi*, representante de las Asociaciones Juveniles de Las Margaritas.

Sede: Local Municipal de la C/. Violeta, s/n.

Fecha periódica de reunión: El lunes de la tercera semana de cada mes. ■

## CAMBIOS EN EL GOBIERNO MUNICIPAL

El equipo de gobierno municipal sufrirá dentro de poco algunas variaciones. Aun cuando no se ha fijado la fecha exacta en que se harán oficiales las modificaciones, éstas, según ha declarado ya el propio al-

calde, son las siguientes: **Jesús Neira**, Concejal de Sanidad y tercer teniente de alcalde, dejará Sanidad para ocuparse exclusivamente de los temas relacionados con la Z.U.R. y la promoción industrial y

ocupará la segunda tenencia de alcaldía. **José Luis Rivas**, que ahora no ocupa ninguna delegación, se encargará de Sanidad y también de Consumo. **Julio García Madrid**, segundo teniente de alcalde y con-

cejal de Policía Municipal y Personal, abandonará, por motivos de salud, el cargo de teniente de alcalde y **Antonio Alonso**, concejal de Hacienda, pasará a ser 4.º teniente de alcalde. ■

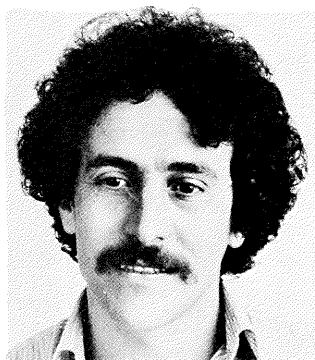

Julio García Madrid



Jesús Neira

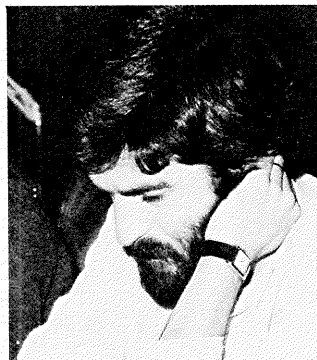

José Luis Rivas



Antonio Alonso

# CARMEN ROMERO VISITA EL CENTRO CIVICO «JUAN DE LA CIERVA»

Carmen Romero, esposa del presidente del Gobierno, Felipe González, se presentó de buenas a primeras, en la tarde del 17 de abril, en el Centro Cívico de Juan de la Cierva. La visita, calificada de privada por fuentes de la Moncloa, tuvo por objeto conocer el trabajo que están desarrollando los voluntarios del Centro Cívico de Juan de la Cierva, con el fin de aplicar el modelo en otras instalaciones culturales y recreativas.

Carmen Romero vino acompañada de José María Pérez, «Peridis», que fue quien diseñó el centro, y fue recibida por el alcalde, Pedro Castro, y el director del centro, Rafael Otano, quienes la acompañaron por las instalaciones y conversaron con ella durante más de una hora. ■



**SEAT Salcer, S.A.**

Ctra. de Toledo, Km. 13,700. Tel.: 681 09 56. Getáfe  
Ramón y Cajal, 7. Tel.: 696 36 40. Getáfe  
Madrid, 34. Tel.: 695 27 02. Getáfe

# SEAT IBIZA

*Déjese llevar por la potencia.*



Desde 645.000 ptas. F.E.

**SEAT**

**Audi**

