

# GETAFE



Boletín Informativo del Ayuntamiento

N.66 15 FEBRERO 1985



**Comienza la  
reindustrialización  
en la región madrileña**

# MAÑANA COMIENZAN LOS CARNAVALES

Ya están aquí los carnavales. Los carnavales son una fiesta de participación popular: somos los propios vecinos los que debemos recobrar esta antigua fiesta con nuestra presencia en las calles. Durante unos días perderemos nuestra imagen para ganar otra, quizás la que nos hubiera gustado y no pudo ser. Demonios y ángeles andarán juntos por las calles. Caperucita dará la mano al Lobo Feroz para ir al Entierro de la Sardina y el inolvidable Charlot, seguro, que también dejará ver su bombín y su bastón.

## PROGRAMA DE ACTOS

A continuación para que no os perdáis ninguno de los festejos, ahí va el programa de fiestas del «CARNAVAL 85».

### DIA 16

18,30 h. Pregón de Carnaval.  
Escenificación de D. Carnaval y D.ª Cuaresma.  
Encuentro de charangas y murgas.

Lugar: Pza. Constitución.  
19,30 h. Pasacalles de Carnaval. Recorrido: Pza. Constitución, C/. Madrid, Gral. Palacios, Escaño, Hospitalillo San José, C/. Olivo y Pza. Pasión.

20,00 h. Verbena de Carnaval.  
Ameniza: «Sabor Tropical».  
Lugar: Pza. Pasión.

### DIA 17

12,00 h. Piñatas infantiles.  
Lugar: Pza. Palacios y Pza. Ermita.

18,30 h. Baile de disfraces.  
Ameniza: «Sabor Tropical».  
Lugar: Pza. Ermita.

### DIA 19

19,00 h. Concentración de

todos los barrios con charangas, disfraces, etc. en Pza. Palacios.

19,00 h. ENTIERRO DE LA SARDINA.  
Recorrido: Pza. Palacios, Gral. Palacios, Juan de la Cierva, Pza. España, Avda. Angeles y Avda. Aragón y Pza. Provincias.

20,30 h. Quema de la sardina y asado popular de sardinas.

Ameniza: «Banda Nova».  
Lugar: Pza. Provincias.

Los barrios de PERALES DEL RIO y EL BERCIAL han elaborado una programación propia con pasacalles, juegos, bailes y entierro de la sardina.

**Organiza:**  
Delegación de Cultura y Festejos, Juventud, Patronato de Deportes, Institutos y Colegios, AA.VV., Centros Cívicos, Peñas y Grupos de Teatro.



Venga a ver

los coches que van  
siempre en cabeza

# GEMOSA

C/. Madrid, 121

Teléfonos 6816912 y 6816994

GETAFE



Abierto sábados

## Sumario

	Págs.
Opinión .....	4-5
24 horas patrullando en las calles...	6-7
Hacia la unificación del transporte colectivo en Madrid.....	8
Iberduero devuelve 25 millones a mil comunidades de vecinos.....	9
Agapito Ramos «Ya hay empresas interesadas en la ZUR».....	10
Alcaldes de la Zona Sur preocupados por los posibles desequilibrios en el desarrollo de la ZUR.....	11
Expropiación del polígono de San Marcos.....	11
Nuevo ciclo de recitales de poesía...	12
En apoyo a Nicaragua.....	12
Día del Arbol .....	13
La Delegación de Consumo con los comerciantes.....	13
Nuevo Concejal .....	13
Coleccionable de la O.M.I.C.....	13
Año Internacional de la Juventud...	14
SIAS informa .....	15
Getafenses del deporte.....	16
Una escuela de tenis .....	16
Kárate .....	16
El fracaso en la escuela.....	17
Teatro para niños.....	17
Ilustraciones y marionetas en el C.M.C.....	17
Escolares de Getafe estudiarán el Madrid histórico.....	18
104 ancianos a los carnavales de Cádiz.....	18
Ciclo de Cine Negro y Policíaco.....	19

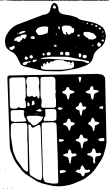

**GETAFE**

**Boletín Informativo  
del Ayuntamiento**

**N.º 66 - 15 FEBRERO 1985**

**Editado por el Ayuntamiento  
de Getafe**

**Concejalía de Información  
y Participación Ciudadana**

Director:

**Pedro Castro**

Redactor Jefe:

**Gregorio González**

Confección y Diseño:

**Antonio Vargas**

Fotografía:

**José R. Valenzuela**

Colaboradores:

**Nicolás Méndez**

**María Jesús Rivera**

Redacción:

Plaza de la Constitución, 1

GETAFE (Madrid)

Tel. 695 03 04

Imprime:

**Industrias Gráficas Caro, S. L.**

C/. Isabelita Usera, 80

MADRID-26

Depósito Legal: M-3742-1975

GETAFE no comparte necesariamente el criterio de sus colaboradores en los trabajos publicados en estas páginas. La opinión de esta revista se expresa únicamente en las editoriales. La pluralidad de criterios reflejada en las colaboraciones firmadas responde a nuestro deseo de mostrar la mayor amplitud de ideas en beneficio de nuestros lectores.

## Editorial

# La seguridad ciudadana

Para empezar, sería bueno que todos nos acostumbráramos a hablar de Seguridad Ciudadana en vez de Inseguridad. Esto, que puede parecer una perogrullada, no lo es tanto si tenemos en cuenta que son las voces del mismo coro las que siempre utilizan el término negativo en vez del positivo, y no precisamente para crear buen ambiente, sino para todo lo contrario. Hay a quien se le llena la boca de relatos de atracos, asaltos, violaciones, «tirones», agresiones, actos terroristas, violencia en suma, haciendo ver que la vida en común, la convivencia resulta no ya difícil sino farragosa, invivible, lesiva, chirriante e imposible; en todos lados ven o creen ver incalificables conjuras y aberrantes actuaciones, bien porque se les da la libertad a ciento cincuenta presos o porque se incrementan las cifras del paro o porque en las calles haya mendigos. Son cosas que siempre ha habido, pero en la actualidad se les da más transcendencia o relevancia de la que por sí misma tienen y por supuesto es cierto que tienen importancia. Pero realmente eso debería servir para estar todos más unidos y hacer de la vida en común un bien general.

Luego resulta aún más curiosa la actuación de esos agoreros cuando relatan en cuentagotas o enmudecen ante situaciones que en sí mismas llevan el germen de la inseguridad, como las actividades ultraderechistas o el fraude fiscal o las evasiones de capital o divisas.

Es cierto que nadie está a salvo de la violencia o de la conculcación de las normas que rigen nuestra sociedad, pero también es cierto que esa evidencia ha existido a lo largo de la historia de la humanidad aunque sus actuales caracteres puedan ser distintos o, por lo menos, no semejantes; y porque hemos llegado a unas cotas de civilización más

altas que en cualquier otro tiempo, hemos de demostrar que ese progreso ha servido para algo: tanto para prevenir el delito como para no crear negrísimas expectativas en la vida de todos y cada uno de los ciudadanos.

Y esa carrera demencial por ver quién provoca más terror ha de determinarse ya y quedar reducido al que uno se pueda deparar voluntariamente cuando asista a las salas de cine en donde proyecten películas de ese género.

Desde el Ayuntamiento de Getafe se está llevando a cabo una Campaña de Seguridad Ciudadana, que comenzó a primeros de año, en donde queda perfectamente claro o eso estamos intentando, que la seguridad ciudadana es algo que compete a todos desde el mismo momento que vivimos en una sociedad y que por tanto somos ciudadanos. La policía municipal se va a dotar de nuevos medios, de más personal y hasta de renovadas ideas, pero eso de nada valdría si no colaboramos el resto de los ciudadanos, ya sea denunciando actos que podamos considerar transgresores de normas, como adoptando un talante de apoyo ante las actuaciones de los que tienen como máxima responsabilidad la salvaguardia de la paz en las calles. Día llegará, si somos capaces de no doblegarnos ante la violencia o la tensión o de hacer oídos sordos a los cantos de sirena de quienes ante un río revuelto siempre salen beneficiados, en que podamos decir con orgullo y sana altivez que la calle es de todos y para todos. Estamos obligados a conseguirlo. Porque el ser humano sólo puede vivir y progresar cuando está en paz, lo contrario sería volver a las cavernas y desde luego, no merece la pena. La calle es de todos, vivámosla.

## No sólo cantidad sino también calidad

Los cambios tan profundos y rápidos a los que la sociedad actual está sometida, tienen desorientados a una buena parte de los adultos que tienen responsabilidad en la educación de niños y jóvenes, sean padres o profesores.

Educar hoy es una tarea que requiere entender los cambios sociológicos que se producen y la influencia que éstos tienen en la vida de las personas. Tarea difícil ya que los padres y profesores estamos a veces lejos de los modelos a que nosotros nos sirvieron, que ahora no sirven y además, tenemos que preparar a hijos y alumnos para la sociedad del año 2000 que no sabemos cómo será aunque intuimos que muy diferente tecnológicamente hablando y desde luego con formas de vida y culturales diferentes a las de hoy.

Sirva la reflexión anterior para entrar a esbozar un aspecto importante. Casi siempre cuando se habla de educación se confunde ésta con la acumulación de contenidos, es decir, con la instrucción, y lo cierto es que educar es mucho más amplio que enseñar conocimientos. Los conocimientos se «oxidán» con bastante rapidez en estos tiempos, por tanto, lo importante es desarrollar en los niños y jóvenes sus capacidades, ponerles en situación de aprender, de investigar, de crear y esto no se consigue intentando que el niño sepa muchas cosas y llenándole de

clases particulares y actividades académicas fuera del horario escolar.

¿Cómo conseguir que la educación se centre en el aprendizaje? Este es el reto que profesores, padres y autoridades educativas tenemos que afrontar. El tema es amplio y complejo, por ello lo trataremos en varios artículos, sin embargo hay aspectos concretos que vamos a enunciar aquí:

La calidad de la educación pasa por,

- a) Una escuela pública mejor dotada,
- b) por una transformación de la escuela en cuanto a contenidos y metodología,
- c) por una ratio alumno/profesor adecuada,
- d) por una participación de los padres en la vida del centro, proyectos pedagógicos, seguimiento del funcionamiento y resultados, y en la discusión de objetivos y evaluaciones,
- e) formación inicial y permanente del profesorado,
- f) por una conciencia social clara de la función de la escuela en el momento actual.

Desarrollaremos en otros artículos los puntos señalados. ■

**Carmen Ferrero**  
Portavoz del Grupo de  
Concejales del PSOE

## Hay que mejorar y su mant

Ahora que el Ayuntamiento ha aprobado un nuevo concurso para el mantenimiento del alumbrado público en nuestra localidad, rescindiendo el hasta ahora prorrogado, cabría preguntarse ¿cómo es posible que a lo largo de los últimos años se hayan permitido por parte del gobierno municipal llegar a tal grado de degradación en el aspecto del alumbrado en nuestra localidad?

No es menos cierto que Corporativamente hemos aprobado el acondicionamiento o remodelación de algunas avenidas o calles en las que se ha renovado el alumbrado existente o se ha realizado un nuevo proyecto; pero eso no es suficiente en una población consolidada como la nuestra. Y decimos que la responsabilidad es del gobierno municipal -PSOE- porque nuestro Grupo ha presentado propuestas de nueva instalación o renovación y se nos ha contestado que ellos verían las prioridades según su criterio. Pero ¿qué criterio se ha podido seguir con las calles Hormigo o Calvario, Fuerzas Armadas, etc., en las que el alumbrado público «brilla» por su ausencia, ya que o es deficiente y no cuidado o, por el contrario, son casi más las horas y los días en que está apagado que encendido.

¿Qué se puede decir de las luminarias de la calle Madrid y otras muchas, en las que bien por suciedad o por agotamiento de la lámpara la intensidad luminica ha quedado reducida a la mitad?

¿Por qué se mantienen en algunas zonas, como la de las Margaritas, unos brazos murales sin luz cuando se han instalado nuevas farolas? Estas y mil preguntas como éstas cabrían formularse con

## No saben ni gestionar

Cada día que pasa los intereses de los vecinos de Getafe están siendo peor gestionados ya que todo es empezar a someterse a los intereses de los de siempre para que luego la bola sea cada vez más grande y la política de enchufismo y clientelismo sea ya un hábito en el funcionamiento del gobierno municipal del PSOE donde semana tras semana hay dos, tres, y ha llegado hasta seis decretos de la alcaldía, en una misma sesión de renovación de contratos, y de nuevas admisiones. Pero si esto de por sí ya es una acción fraudulenta hacia el conjunto de los vecinos de Getafe, el admitir a trabajadores con el dinero público partidistamente y muchos de ellos de Madrid cuando en Getafe tenemos 11.000 parados. Es más fraudulento todavía para los intereses de los vecinos, la política de favoritismos y claudicación que están llevando

a cabo últimamente regalando o mal vendiendo el patrimonio municipal de suelo, suelo comprado con el dinero de todos los vecinos o cedido al Ayuntamiento en el Sector III con un gran esfuerzo de los cooperativistas y que no está revirtiendo en el conjunto de los ciudadanos, sino en instituciones o entidades que no hace mucho tiempo el PSOE se los merendaba de «pabrería» y hoy pierden el culo ante todo lo que dicen. Ya informé en otros artículos de la cesión gratuita al Ministerio del Interior de terreno en el Sector III para construir una comisaría. En el último pleno del Ayuntamiento, se aprueba el mal-vender otros 4.600 m. además de los 15.000 que se permutaron anteriormente al Patronato de Casas del Ejército del Aire, y que a cambio de los mismos nos han dado al pueblo de Getafe dos retales de terreno

(franja verde en la Avda. Juan de la Cierva, y el jardín del final de Juan de la Cierva, con la C/. Arboleda) que es dudosa la propiedad de dichos terrenos por parte de esta institución, además de que al igual que se ha hecho en otros casos cuando se construye tienen que hacer las cesiones correspondientes, habrá que ver los documentos de las construcciones que hicieron, sobre qué parcela, si hay segregación o no, y si han agotado su volumen, pero es que aunque fuese de ellos, el Gobierno Municipal PSOE si velase por los intereses de los vecinos tendría que compensar funcionalmente lo que entregan con lo que recibe. Otra sangría ha sido la venta a la Caja de Ahorros de 1.000 m. por 50.000 ptas. con la condición de que haga un club de la tercera edad y una biblioteca, los cuales se gestionarían con las directrices políticas de la Caja de Ahorros, el argumento reaccionario que el PSOE dio para justificar este regalo fue que el Ayuntamiento no tiene dinero para hacerlo y lo que importa

## ar el alumbrado tenimiento

respecto al alumbrado, con el agravante de la incidencia que produce en la seguridad ciudadana —aumento considerable en Getafe según el responsable de la Policía Municipal— la abundancia de zonas oscuras.

Es obvio que puede decirse que, por fin, se ha instalado alumbrado público en el puente de acceso desde Madrid; pero no es menos cierto que existía un acuerdo para esta instalación del año 1979 a propuesta de este portavoz; la avenida de las Ciudades tiene nuevas farolas, pero escaso alumbrado, ya que casi nunca lucen las farolas de la margen izquierda; la remodelación de los interbloques, también recibe o nuevo alumbrado o se remodela algunas veces, ¿pero es esto suficiente, pese a nuestro apoyo en su aprobación? No. A toda esta labor, obligatoria a realizar por los Ayuntamientos, debe unirse la de no abandonar y olvidar el resto de las calles, aunque electoralmente sea menos rentable —dicen—, sino que, muy al contrario, se debe proceder a la realización de un profundo seguimiento y no permitir que las luminarias que se funden o agotan no sean repuestas en el plazo de 24 horas; es inadmisibles que los brazos murales pierdan su carasa o cristales y no se repongan, y, entre otras cosas, es lamentable que ofrezcan un aspecto de suciedad impropia de una localidad como Getafe, en donde los impuestos, tasas y tributos ejercen una presión fiscal excesiva. Esperamos que con el nuevo concurso esta situación se subsane. ■

**Sebastián Carro**  
Portavoz del Grupo Popular

es que se haga, con esa política derechista como estén mucho tiempo en el gobierno municipal nos venden el pueblo, porque ya están en cartera los regalos de 60.000 m. para una plaza de toros, la entrega de la antigua fábrica de harinas y antigua cárcel, a la Caja de Ahorros, y como el fin es hacer cosas sin importar cómo, podrán mandar a constructores que arreglen las calles con sus criterios Urbanísticos, como antes así como cobrar peaje para resarcirse económicamente. Sres. del PSOE no es un problema de movilizmos o inmovilizmos por suerte todavía hay mucha gente en Getafe que piensa que hay formas diferentes de gestionar un ayuntamiento (como se hizo en el mandato anterior) en beneficio de los más y transformando los pueblos o en beneficio de unos pocos y mal gestionando los intereses de los vecinos como vosotros estáis haciendo. ■

**Adolfo Gilaberte**  
Portavoz del Grupo de  
Concejales del PCE

# LAS COSAS COMO SON

## ¿Se vigilan los delitos contra la naturaleza?

El medio ambiente de Getafe, de todos es sabido, está hecho un desastre (humos, ruidos, vertederos ilegales, basura por la calle, en el campo, en las cunetas de las carreteras, etc.). Además de esto, la naturaleza de nuestro municipio es muy escasa (pocos árboles, algunas aves, demasiados cazadores, etc.).

Nosotros, el grupo ecologista de Perales del Río, estamos muy preocupados por estos temas. Debido a esto, trabajamos, muy modestamente, en ir haciendo que la gente tome conciencia de tales problemas. Ahora bien, pensamos que por parte de nuestras autoridades municipales se podría hacer mucho más en este campo.

Los chicos del grupo estamos hartos de ver, por ejemplo, señores que en el campo, en un barbecho, entre unos olivos o entre retamas, cambian el aceite a su coche, dejan caer el aceite viejo sobre la hierba, vacían los ceniceros y dejan tirados filtros usados, latas, papeles, etc. Otro ejemplo son las abundantes formas de **caza ilegal**; caza en días no permitidos, caza con hurones, caza con ballestas y cepos, con escopetas de aire comprimido, con redes y reclamos, etc.

Delitos como éstos los hay casi todos los días (y no exageramos nada). Así que nos parece que la policía municipal y otras instituciones apenas prestan atención a los mismos.

En distintas ocasiones hemos denunciado y hemos comunicado a las autoridades estas infracciones de la ley que van contra el medio ambiente. Esto nos ha acarreado múltiples amenazas, incluso de muerte. Nuestros ideales son fuertes y no vamos a dejarnos intimidar por nadie, pero creemos que la policía también está para estos casos.

En nuestra opinión, la policía municipal actúa incansablemente en casos de delito contra la propiedad, por ejemplo; pero a los delitos contra la naturaleza y el medio ambiente (como los arriba citados) les da poca importancia. Y eso que los árboles, los pájaros, el campo, etc. **son de todos.**

Ojalá que este escrito sirva para algo. Y a ver si con el esfuerzo de todos conseguimos algo, por ejemplo, que no se llegue a cumplir la profecía que irónicamente aparece en el último cartel que hemos hecho: «Boletín Oficial del Estado. Se hace saber que hoy es el aniversario

de la desaparición total de los pájaros. Todo va bien».

Salud y paz para todos. ■

**ECOLON**  
Grupo ecologista de  
Perales del Río

## Las críticas

He recogido el Boletín Informativo de Getafe, con vehemente paciencia, y con avidez leído todo su contenido.

Hay muchas curiosidades, y como uno más de los muchos parados que vivimos en esta localidad, tengo mucho tiempo para leer «desgraciadamente claro está». Sin querer me vienen a la memoria los recuerdos de cómo estaba Getafe hace sólo tres años y cómo está ahora. Precisamente mi calle que ha sido el mayor estercolero de toda esta zona, se pavimentó desde luego antes de este gobierno pero estuvo no menos de cinco largos años en las peores condiciones de salubridad y deterioro, dándose el caso curioso de que el responsable es decir el Alcalde vivía en la esquina de la misma que era la única parte transitible; con independencia de ello me consta que ha pasado alguna vez por allí un concejal que es veterano en el puesto ya que con UCD primero como independiente después, y con AP ahora sigue estando ahí.

Pero hay algo que no entiendo, y son las críticas que se vienen haciendo totalmente destructivas, a que se someten ahora los responsables de la gestión, cuando llevo 17 años viviendo aquí, y solamente desde hace dos años o quizá algo más se están notando las muchísimas realizaciones, para mejorar las condiciones de vida de los ciudadanos, es verdad que ha habido cambio.

En cualquier caso antes de ahora no se había hecho nada y si algo se hizo fue sin dar cuantas a nadie.

«Gestionar la Miseria». «Las leyes deben ser justas y buenas». ¡Qué titulares! cuántas cosas se dicen cuando menos hay que decir, habiendo estado 40 años callado antes de ahora. Sin la más mínima posibilidad de decir nada. Para que no haya malos entendidos quiero reseñar que no pertenezco a ningún partido político sólo me mueve la crítica constructiva a una labor que considero muy positiva. Sólo puedo añadir que es importante ir paliando el paro, y que la mafia de la droga sea perseguida, cosa que con sistema de alarma se combatirá, enhorabuena, ánimos y adelante.

Cordiales saludos de un Ciudadano. ■

S. A. G.

# 24 horas patrullando en las calles

Se les puede ver en calles, plazas, mercados. Vigilan, patrullan, multan, inspeccionan y previenen a los moradores de Getafe para que todo pueda funcionar dentro de los marcos establecidos. A veces no les resulta fácil llevar a cabo las misiones que se les encomienda. Y no es simplemente porque no dispongan de todos los medios a su alcance, sino porque somos los mismos ciudadanos quien no colaboramos con unos agentes cuya misión es la de prestar ayuda y atención a los problemas que se generan en esta importante ciudad del cinturón sur de Madrid. Esta es la historia de un día cualquiera en su trabajo.

Me habían asignado ir en un coche radio-patrulla. Los agentes con los que estuve, Paulino y Miguel Angel, eran dos jóvenes con pocos años en el cuerpo. Quizás los primeros momentos fueron algo fríos. Una vez instalado y con mi libreta para tomar notas, empezamos a dialogar sobre los problemas que entrañaba el hecho de patrullar durante un turno de ocho horas por las calles de Getafe. Teníamos un cordón umbilical, la emisora, que nos mantenía constantemente informados del pulso de la actividad de la ciudad.

No llevaría ni tan siquiera un par de horas con ellos y habíamos acudido con prontitud a inspeccionar una calle en la que había surgido un manantial de agua que no existía con anterioridad. Nos personamos en la punta opuesta de la ciudad a requerimiento de unos vecinos que habían observado a un joven manipulando en las vías del tren. Al posible autor de este hecho, por las señas que dieron los vecinos, ya se le tenía casi identificado. Al parecer estaba algo trastornado y, de vez en cuando, comete actos de poca importancia. La emisora no dejaba de lanzar constantes mensajes que en algunos momentos dejaban nuestras palabras cortadas para fijar toda la atención en la voz impersonal que salía del aparato.

## Una nutrida prole

Serían alrededor de las doce de la mañana. Estába-

mos delante de uno de los tantos colegios y, los dos agentes abandonaron el auto para regular el tráfico ante la masiva salida de los escolares. Mientras yo iba sacando algunas fotografías pude observar cómo la mayoría de los chavales sa-

ludaban a los agentes e incluso unos cuantos rodearon a uno de ellos acosándole a preguntas de todo tipo. Por momentos daba la sensación de que el policía no podría desembarazarse de tan nutrida prole. Una vez pasado este tipo de

- Quizás a alguien que conviva con ellos unas cuantas horas se le cambien algunas de las teorías que se tienen acerca de los policías municipales.

## La Policía Municipal recupera parte del botín de un atraco

La Policía Municipal consiguió recuperar 246.000 pesetas del 1.300.000 que tres individuos sustrajeron de la Oficina Central de Correos el día 4 de este mes de febrero. La recuperación se produjo tras los disparos que un agente de la Policía Municipal efectuó contra los atracadores cuando estos huían.

El atraco se produjo hacia las 14,30 horas, cuando ya la oficina estaba cerrada al público. Al parecer los atracadores, armados, esperaron a que un cartero saliera y entonces le amenazaron y consiguieron entrar. La alarma fue dada por un vecino a la Policía Municipal probablemente cuando los atracadores salían, dado que la cercanía de la inspección (en la misma plaza del Ayuntamiento) permitió que los agentes se presentaran allí inmediatamente. Mientras uno de ellos entraba para inspeccionar la oficina, otro de los agentes que había quedado fuera observó cómo unos individuos sospechosos huían.

El agente en cuestión les dio el alto y corrió tras ellos, efectuando varios disparos al aire, lo que hizo que uno de los atracadores se desprendiera de parte del botín antes de que todos se subieran en una furgoneta y emprendieran la huida. ■

servicio, al cual se le presta una atención prioritaria, ya dentro del coche nuestra conversación giró en torno a la gente joven. «Ellos son los que deben ver a los policías como unos ciudadanos más, que lo único que tratan de hacer es mejorarles las cosas para que en el día de mañana se nos vea de distinto modo». «A veces la gente cree que nuestra labor nos resulta fácil, pero no es tan sencillo. Incluso a la hora de sancionar, intentamos, antes, ver si se puede resolver por algún otro método que no perjudique a nadie. En otras ocasiones se hace necesario sancionar a los infractores puesto que hay que regirse por unas normas preestablecidas».

## La rutina

Seguía lloviendo insistentemente. Quizás el hecho de patrullar por los mismos recorridos llegue a ser monótono. Es una rutina que indudablemente para los agentes tiene su significado. Las horas iban transcurriendo tranquilamente. La mañana según me dijeron estaba resultando tranquila. Era una buena señal. Quizás a alguien que conviva con ellos unas cuantas horas se les cambien algunas de las teorías que se tienen acerca de los policías municipales. Ellos también sienten en su cuerpo la tristeza, el aburrimiento, la desidia. A veces sólo piden y desean una muestra de gratitud por parte de sus conciudadanos.

Aún restaba aproximadamente una hora para el cambio de turno y la tranquilidad seguía siendo la tónica de la mañana. Estábamos hablando de los riesgos que comporta el hecho de llevar el uniforme de agente municipal. Me comentaron cómo los turnos de día son distintos a los de la noche. Este último turno te hace ir con más precaución y, a la vez se suele ir sobre seguro. Las causas que aducían eran que por las noches las calles están vacías y las actua-



Fernando Berenjano

● **Me llamó poderosamente la atención el servicio de barrios (...). La gente se habitúa a ver a una persona conocida y en un momento dado se acude a él con una confianza que en otros servicios es más improbable que suceda.**

ciones posibles dan un mayor margen de operatividad, ya que la mayoría de los ciudadanos duermen y por tanto el pasar desapercibido, a la hora de cometer una infracción, resulta más difícil. Aunque por otro lado no sabes lo que va a surgir a la vuelta de la esquina.

Habríamos hecho alrededor de unos 70 Kms. en el auto y de algún modo empezaban a pesar, al menos para el cronista. Una de las quejas que más llamó la atención era el que algunos autos tienen encima una cantidad de kilómetros excesiva. Por otro lado a veces se siente impotencia

puesto que su labor acaba una vez que han pasado los posibles infractores a poder de la Policía Nacional. También el hecho de que te llegas a hacer más desconfiado.

### **Policías de barrios**

Después de una rápida comida, me volví a incorporar de nuevo en otro coche radio-patrulla. Quise conocer los distintos servicios que realiza la policía municipal dentro de la población. Me llamó poderosamente la atención el servicio de barrios. Es quizás en esta clase de servicios

donde los agentes se sienten más a gusto, ya que te da la oportunidad de conocer más de cerca a los ciudadanos. La gente se habitúa a ver una persona conocida y en un momento dado se acude a él con una confianza que en otros servicios es más improbable que suceda.

Volvimos a repetir el servicio de colegios. Callejábamos por los mismos lugares con una insistencia, si se quiere, machacona. La emisora nos remitió a dos lugares distintos. En una ocasión para quitar un coche que estorbaba. En otra para comprobar una acera que había quedado en mal estado debido a unas obras realizadas. Pero aún me quedaba por ver la labor de los policías que regulaban el tráfico. Nos dirigimos hacia la salida de C.A.S.A. Ya por la mañana me habían hablado de este servicio. Al llegar a la puerta de la factoría era increíble el

espectáculo. Multitud de autos que pugnaban por salir. Todos querían ser los primeros en abandonar el lugar. Y en medio de todo estaban los agentes multiplicándose, gesticulando, tocando el silbato, agitando los brazos en todos los sentidos; en fin, parecían los directores de una sinfonía de humos, autos y ruidos.

Poco a poco iba cayendo la noche como un manto. Todo había transcurrido con tranquilidad. Todos los servicios para los que habían sido requeridos se realizaron con prontitud. Había pasado unas cuantas horas con los agentes de la policía municipal y había podido observar cómo su profesionalidad, que día a día se hace más adecuada, había quedado patente. Indudablemente su presencia se deja sentir en casi todos los lugares de esta población. ■

**Nico Méndez**



# Hacia la unificación de los transportes colectivos en la Comunidad de Madrid

En toda región metropolitana, la coordinación del transporte público viene constituyendo una necesidad comúnmente aceptada. En el caso madrileño, los intensos movimientos de la población, la existencia de diversas instituciones del transporte, la dispersión tarifaria, la competencia entre los distintos modos... han convertido esa necesidad en urgente exigencia, tanto por sus implicaciones funcionales y económicas como por los costes sociales que la descoordinación comporta para la población.

Recientemente, el Consejo de Gobierno de la Comunidad de Madrid ha decidido constituir el Consorcio Regional del Transporte. En el actual mes saldrá a la luz una ley que permita la mejora de los transportes de Madrid.

## Antecedentes

Consciente de la situación actual y de los compromisos programáticos, la Dirección General de Transportes y Comunicaciones de la Comunidad de Madrid convocó al Área de Seguridad y Circulación y Transporte del Ayuntamiento de Madrid, a la E.M.T. de Madrid, al Metro y a Renfe con objeto de constituirse en una Comisión, que transitoriamente preparase los estudios previos hasta la constitución del Consorcio Regional de Transporte, con los siguientes objetivos:

- Intercambio de información.
- Coordinar las iniciativas individuales de cada operador con objeto de potenciar el transporte colectivo a través de la cooperación.
- Realizar los estudios básicos para la coordinación tarifaria en la comunidad de Madrid.
- Estudiar las tecnologías de expendición y con-

trol de títulos de transporte.

e) Definir una línea de acción a proponer a los más altos responsables de las Administraciones implicadas.

## El Pase de Libre Circulación: una innovación acertada

El Pase de Libre Circulación de los Transportes Colectivos Madrileños, se concibe básicamente como un título de transporte que permite la utilización ilimitada en todos los modos de transporte y líneas que se establezcan dentro del área de validez del título y durante un período de tiempo mensual.

El tipo de presentación e información contenida en este título de transporte sería un carnet con identificación personal y un cupón mensual magnético permite distinguir por una parte la persona autorizada y el área y período de validez del título.

El cupón magnético permitirá el paso de las barreras del Metro y la identificación de validez por parte de los agentes de los otros modos. El carnet podrá tener color distinto según su área de validez.

Se consideran dos fases:



Fase 1.<sup>a</sup> En la primera fase, el Pase de Libre Circulación será válido en los siguientes modos de transporte: Metro, E.M.T. y Renfe.

Fase 2.<sup>a</sup> En una segunda fase se extenderá el Pase de Libre Circulación al resto de operadores particularmente a empresas privadas y municipales de autobuses.

## Áreas de validez del título

Se propone una zonificación consistente en una zona central y tres coronas exteriores, coincidiendo la primera de ellas aproximadamente con el término municipal de Madrid.

La zonificación presentada en esta propuesta se ha efectuado considerando tanto aspectos geográficos como del sistema de transporte.

La Zona central corresponde, por una parte, con las áreas de influencia del metro y de la E.M.T., siendo una zona de tarifas planas, y por otra con el continuo urbano del municipio de Madrid.

## Ventajas del Pase de Libre Circulación

– Constituyen una parte

esencial de una política global de transporte colectivo.

– Permiten racionalizar la utilización de los medios existentes.

– Aportan comodidad para los usuarios al no tener que comprar billetes individuales.

– Reducen el número de operaciones de expendición de billetes.

– Racionalizan la asignación del precio, independiente del modo y en función del origen-destino, despenalizando los transbordos.

– Favorecen los desplazamientos de largo recorrido, especialmente los que utilizan seguidamente varios modos de transporte.

– Estabilizan a los usuarios.

Y por último resultan un incentivo para maximizar el uso del transporte colectivo traspassando los viajes no habituales del vehículo propio al transporte colectivo.

Esperemos que con la inminente promulgación de una ley que regule los transportes en la Comunidad de Madrid, los millones de usuarios encuentren una mayor comodidad y un abaratamiento de los viajes. ■

Nico Méndez



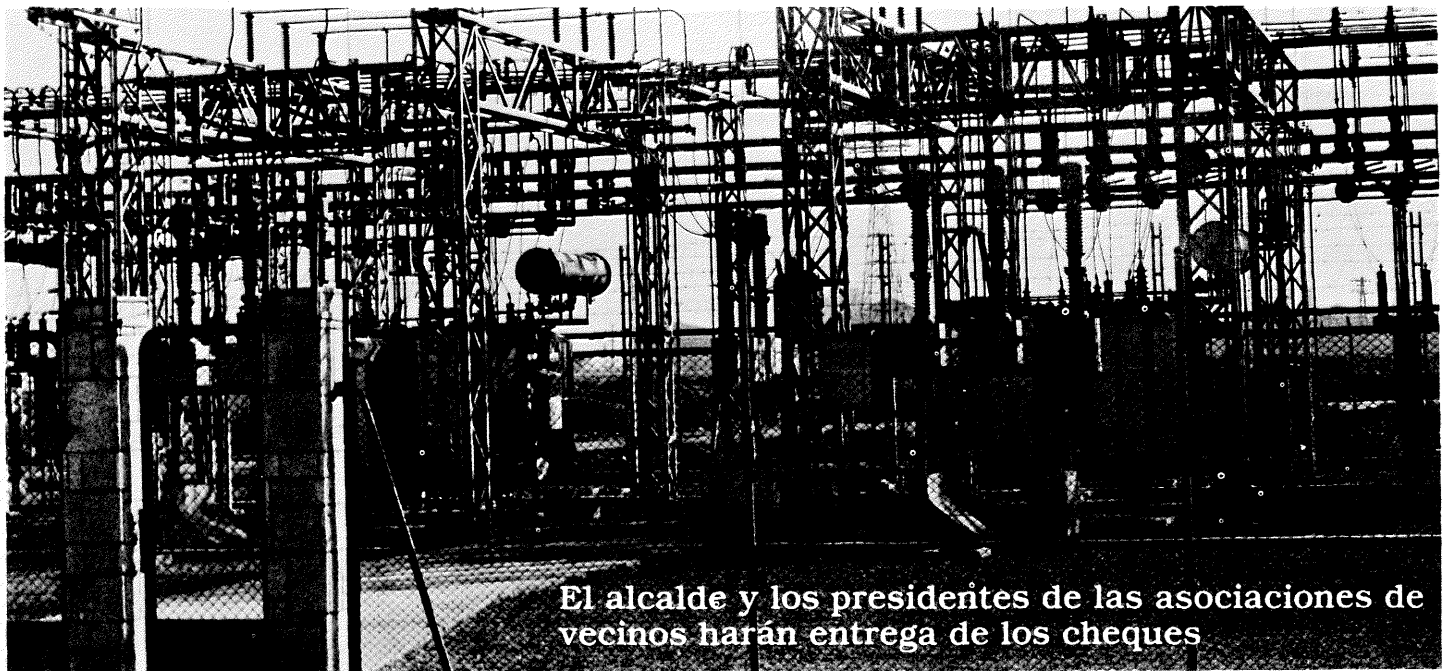

El alcalde y los presidentes de las asociaciones de vecinos harán entrega de los cheques

## Iberduero devuelve 25 millones a mil comunidades de vecinos

**La compañía eléctrica Iberduero devolverá, entre este mes y el de marzo, más de 25 millones de pesetas a mil comunidades de vecinos de Getafe por el cobro en exceso que ha venido efectuando durante los últimos años en concepto de recargo por consumo de energía reactiva. Este tipo de energía se produce fundamentalmente en la utilización de iluminación de escaleras, en la utilización de los ascensores y en las calderas de calefacción.**

A comienzos del verano pasado. El Ayuntamiento y la compañía eléctrica comenzaron una serie de negociaciones con el fin de determinar cuál era el dinero que se había cobrado de más, tanto a las comunidades de vecinos como a los comerciantes y propietarios de bares y otros locales comerciales de la ciudad. Este exceso de cobro fue descubierto en el proceso de análisis de datos que se produjo hace ahora casi un año con motivo de las discrepancias que el Ayuntamiento e Iberduero mantenían en torno a las deudas respectivas y a la repercusión a los usuarios de la tasa del 1,5% por «aprovechamiento de vuelo, suelo y subsuelo», y que dio lugar también a la devolución de una importante cantidad de dinero a los vecinos.

En julio, el Ayuntamiento invitó a las asociaciones de vecinos, de comerciantes, de hostelería y de consumidores a que se formara una comisión que iniciara la recogida de recibos y que después los analizara. Este último proceso, el de estudio y análisis de los datos, ha llevado seis meses a un equipo de técnicos de Iberduero y del Ayuntamiento.

Fruto de esta colaboración es la devolución de esta importante cantidad de dinero que el día 16 inician, me-

dante la entrega de cheques a los presidentes de cada comunidad de vecinos, el alcalde y el presidente de la asociación de vecinos de cada barrio, empezando por el de Juan de la Cierva.

Aunque al cierre de esta edición aún se estaba terminando el recuento de lo que las comunidades de cada barrio recibirán, sí se puede adelantar que las cantidades aproximadas serán las siguientes: Juan de la Cierva:

6.250.000 ptas.; Las Margaritas: 1.250.000 ptas.; Centro: 4.250.000 ptas.; El Bercial: 300.000 ptas.; S. Isidro: 3 millones; La Alhóndiga: 6 millones y el Patronato de Casas del Aire 700.000 ptas.

En el análisis de los datos se ha observado que no todas las comunidades soportaban una situación irregular, por lo que tampoco les será devuelto dinero a todas. En todo caso actualmente ninguna recibe un recargo indebido.

Lo mismo ha ocurrido con los comercios, bares, etc. cuyos datos aún se están analizando y en poco tiempo se procederá también a la devolución del dinero.

El Ayuntamiento ha comunicado a Iberduero, a través de los técnicos municipales que han intervenido y que aún ultiman el trabajo, su agradecimiento por la labor que se ha desarrollado, por cuanto supone un gran beneficio para los vecinos de Getafe. Sirva de muestra el dato de que una comunidad de vecinos del barrio de Juan de la Cierva recibirá casi 698.000 pesetas de devolución.

En el próximo número publicaremos una relación completa de todas las comunidades de vecinos y de lo que cobrará cada una. ■

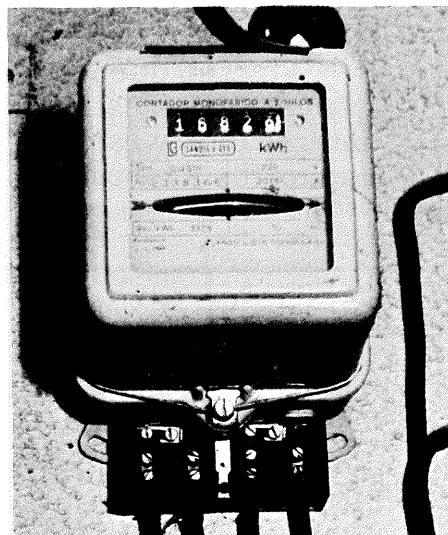

## AGAPITO RAMOS

Consejero de Trabajo,  
Industria y Comercio  
de la Comunidad Autónoma



# “Ya hay empresas interesadas en acogerse a la Z.U.R.”

La promulgación del decreto declarando a Madrid Zona de Urgente Reindustrialización, ha puesto en marcha la máquina de nuevos proyectos industriales, Agapito Ramos, Consejero de Trabajo, Industria y Comercio de la Comunidad Autónoma, ha declarado a «Getafe» que es inminente la convocatoria del Gobierno para crear la Comisión Gestora y montar la Oficina Ejecutiva que dé una respuesta práctica a los proyectos presentados en la Comunidad y gestione otros nuevos.

El decreto de declaración de Zona de Urgente Reindustrialización para Madrid abarca Getafe, Leganés, Fuenlabrada, Parla, Pinto, Alcorcón, Alcalá de Henares, San Fernando de Henares, Torrejón de Ardoz y el polígono de actuación pública de Tres Cantos y establece todo un sistema de posibles beneficios a los inversores. Su desarrollo estará regido por una Comisión Gestora integrada por 5 miembros de la Administración Central y otros 5 de la Comunidad Autónoma. Además contempla la creación de una Oficina Ejecutiva encargada de toda la gestión directa del desarrollo de la ZUR.

«Lo lógico —dice Agapito Ramos— es que dentro de muy poco tiempo la Administración Central convoque la formación de la Comisión Gestora y que en dos o tres meses la Oficina Ejecutiva esté en marcha. Esta oficina deberá dar respuesta concretas a las empresas que ya nos han manifestado su interés sobre en qué sitios pueden instalarse, gestionarles créditos, subvenciones, etc.»

A partir de la filosofía básica en que se inspira la ZUR, se deduce que su objetivo básico es recuperar los 12.000 ó 13.000 puestos de trabajo perdidos en la región madrileña como consecuencia de la reconversión. En este sentido, para el consejero va a ser fundamental la actitud de los empre-

“  
Yo creo que los  
empresarios están  
interesados y están  
dispuestos a invertir  
”

sarios: «Yo creo que los empresarios están interesados y que están dispuestos a invertir, como lo prueba el hecho de las distintas consultas que ya nos han hecho sobre proyectos concretos, sobre todo procedentes de pequeñas y medianas empresas. Esto es muy importante porque ya ha pasado la época de los proyectos de montar

grandes empresas con cientos de trabajadores. Estos casos ya son muy raros. Lo que ocurre también es que precisamente los pequeños y medianos empresarios no saben muy bien cómo pueden utilizar las ventajas que puede ofrecerles la ZUR. De ahí que nos hayamos comprometido con ellos a montar unas jornadas para explicárselo a todos los que puedan estar interesados y conocer los problemas que se les puedan presentar».

Agapito Ramos no pudo precisar cuántos puestos de trabajo podrían crearse en Getafe de la mano de la Zona de Urgente Reindustrialización: «Ahora mismo es difícil calcular cuál puede ser el resultado concreto de su aplicación en Getafe, dado que depende de varios factores: disponibilidad de suelo, su precio, tipo de empresas que pudieran estar interesadas en asentarse allí, etc. De todas formas yo creo que Getafe tiene las características necesarias para que allí se asienten industrias, y eso indudablemente es un buen punto de partida». ■

## Alcaldes de la Zona Sur, preocupados por los posibles desequilibrios en el desarrollo de la ZUR

La aparición del decreto de la ZUR trajo consigo no sólo un cierto alivio para los que van a resultar beneficiados por ella, sino también una nueva preocupación: cuáles van a ser sus repercusiones en concreto en la zona sur. La preocupación viene de la mano de las noticias aparecidas sobre la posible instalación de multinacionales de alta tecnología que, dada la gran inversión que necesitan, obliga-

ran a la Comunidad Autónoma y a la Administración Central a derivar hacia ellas tal cantidad de recursos que hiciera muy difícil la aplicación de la ZUR en otro tipo de empresas.

Por ello, los alcaldes de Getafe, Leganés, Parla y Fuenlabrada, tras estudiar el tema, decidieron mostrar su preocupación haciendo público el siguiente comunicado:

Reunidos los alcaldes de **Getafe, Leganés, Fuenlabrada** y **Parla** para analizar las repercusiones que de la declaración de la ZUR puedan derivarse en el entorno industrial de nuestra comunidad y, en especial, de la zona sur, consideramos para un mejor desarrollo de la misma lo siguiente:

a) Participar en la elaboración de los criterios correctores en la distribución geográfica de nuevos puestos de trabajo en la zur de Madrid, ponderando los desequilibrios sociales existentes.

b) Participar en la Oficina ejecutiva de la ZUR, entendiéndose la conveniencia de que la dirección de la misma sea ejercida por la propia Comunidad Autónoma en colaboración con los Ayuntamientos.

c) El desarrollo de una tecnología punta, necesaria en cualquier proceso reindustrializador serio, deberá ser complementado en las nuevas ZUR, con procesos industrializadores convencionales y competitivos que posibiliten la creación de puestos de trabajo acordes con nuestra estructura industrial, diferenciando su financiación en ambos casos, hasta conseguir hacerlos compatibles.

Se debería recurrir, llegado el caso, a financiación extraordinarias, articuladas por las administraciones correspondientes con objeto de compatibilizar ambos procesos.

Para la consecución de estos objetivos, solicitaremos de forma inmediata reuniones con las administraciones central y autónoma.

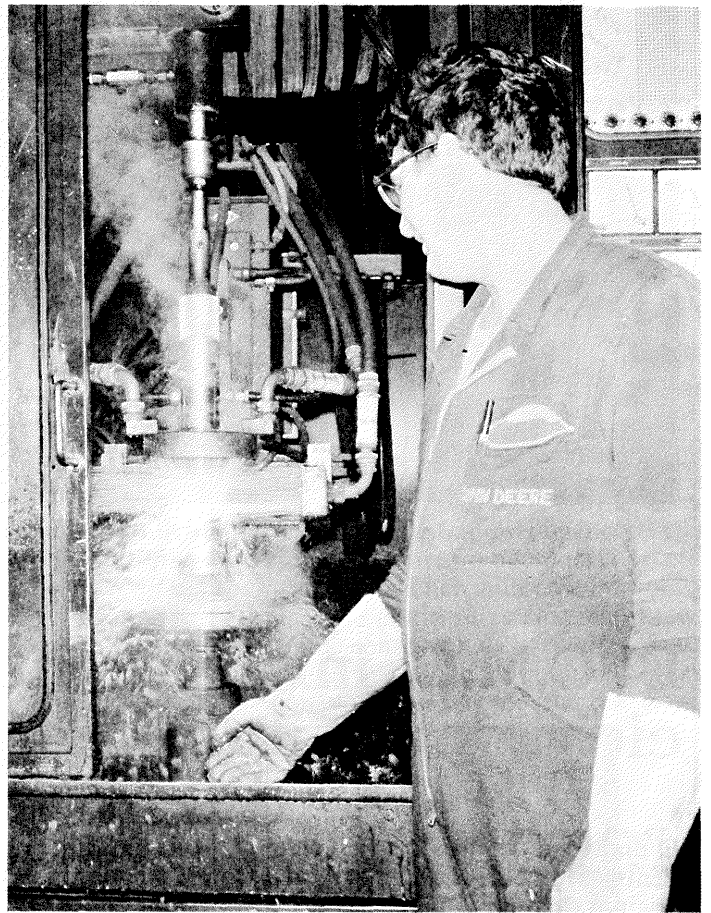

## Comienza el proceso de expropiación del polígono de San Marcos

El Ayuntamiento ha iniciado ya los trámites necesarios para poner en marcha el proceso de expropiación de los terrenos del futuro polígono industrial de San Marcos. Esta actuación se ha llevado a cabo a la vista de que los contactos iniciales mantenidos entre los propietarios del suelo, el Ayuntamiento y la Sociedad Española de Promoción y Equipamiento del Suelo (SEPES), que se encargará de adquirir los terrenos y urbanizarlos después, no permitieron vislumbrar la posibilidad de llegar a un acuerdo sobre el precio de venta de los mismos. Mientras que el SEPES y el Ayuntamiento

partían de una oferta equivalente al precio marcado por la plusvalía, los propietarios han mantenido unas demandas más altas.

La situación de estancamiento que se estaba produciendo fue advertida a mediados de enero por el alcalde, quien hizo un llamamiento público a los propietarios del suelo para que entendieran la importancia que tenía el que el SEPES se hiciera pronto con el suelo y pudiera empezar a urbanizar. Ello permitirá a su vez ofrecer esos terrenos pronto a los industriales que están interesados en invertir en Getafe acogiéndose a los beneficios de la ZUR. ■



De izquierda a derecha, Javier Villán, Aurora Bautista y Juan Diego.

## El C.M.C. inicia un nuevo ciclo de recitales de poesía

El día 5 de este mes comenzó en el Centro Municipal de Cultural un original ciclo de conferencias y recitales de poesía que, bajo el título de «La España peregrina» versará sobre el país que componen poetas españoles de la talla de Machado, Juan Ramón Jiménez, León Felipe, Jorge Guillén, José Bergamín, Emilio Prados y una buena lista que se alarga todavía bastante.

Javier Villán, el organizador de este ciclo, ha buscado para la ocasión a actores y especialistas de talla: sirva de botón de muestra

que el primer día, dedicado a Machado, Juan Ramón Jiménez y León Felipe, el actor **Juan Diego** se encargó recitar los poemas y **Aurora de Albornoz**, catedrática de Literatura de la Univesidad Complutense de Madrid y estudiosa en especial de Juan Ramón Jiménez (a quien conoció personalmente) y Machado, permitió a los asistentes acercarse al entendimiento y la comprensión de estos poetas.

El ciclo continuará los días 19 y 25 de febrero y 5 a 12 de marzo. ■



## En apoyo a Nicaragua

El comité de empresa de Jhon Deere lleva ya recaudados más de seis millones en una campaña destinada a obtener fondos para repuestos de tractores de esta marca existentes en Nicaragua. La imagen corresponde a un acto que dentro de esta campaña montaron diversas organizaciones juveniles de Getafe hace ahora casi un mes. En él, tanto los organizadores, como miembros del comité de empresa de Jhon Deere y el alcalde, lanzaron fuertes críticas a la política norteamericana en la zona y su apoyo al pueblo de Nicaragua.

El acto de apoyo consistió fundamentalmente en las intervenciones de los oradores y en la actuación de Luis Pastor, que se vio notablemente retrasada a causa de unos problemas técnicos que fueron difíciles de resolver. Entre los espectadores estuvo el consejero de cultura de la embajada nicaragüense en Madrid. ■

*a partir de ahora*  
**AQUI PUEDE IR SU PUBLICIDAD**

Para consultar tarifas, llamar al telef.: 695 03 04  
**Gabinete de Prensa.** (Ayuntamiento de Getafe)



A pesar de todo, los vecinos del Bardalón se lo montaron en plan fiesta campera

## La lluvia y la niebla restaron participación al día del árbol



El pasado día 20 de enero se celebró en nuestra localidad el «Día del Arbol». Se plantaron unos 480 árboles de distintas especies con un presupuesto de unas 864.000 pesetas.

La concurrencia de público se vio contrariada por las inclemencias del tiempo. La lluvia y la niebla fueron los mayores obstáculos para llevar a buen fin la plantación de los árboles. A pesar de ello se plantaron muchos árboles. En el Sector 3, donde la niebla era muy espesa, se plantaron 110 árboles, casi el 90% del asignado a la zona. El Bercial destacó, si no por la abundancia de público y la masiva plantación de árboles, sí por la participación de los minusválidos que desde sus sillas de rueda colaboraron a la plantación de la zona.

### Al calor de las brasas

Donde mayor participación y mayor interés se apreció fue en el

barrio de El Bercial. La lluvia y el mal tiempo no impidieron que los vecinos del barrio estuvieran allí a primera hora de la mañana dispuestos a plantar «su árbol». Se plantaron 180 árboles pero si se les hubiera dado el doble también lo hubieran plantado. Además amenizaron la mañana con un buen almuerzo a base de chorizos, pan y vino al calor de las brasas de la hoguera que minimizó el frío.

Hay que destacar la colaboración del personal de Protección Civil que estuvo presente en cada una de las zonas, así como la de los jardineros de la Delegación de Parques y jardines que a pesar de ser domingo y el mal tiempo estuvieron presentes con un auténtico espíritu altruista. ■

M.<sup>a</sup> Jesús Rivera

## La Delegación de Consumo asesorará a los comerciantes

El día 27 tendrá lugar una asamblea de comerciantes en la que los responsables de la Oficina Municipal de Información al Consumidor explicarán los planes que este departamento tiene previstos para ofrecer a los comerciantes informaciones complementarias que les permitan adecuar su labor a la actual legislación en materia de consumo y a las previsiones futuras en esta materia.

La asamblea se ha establecido así tras las conversaciones mantenidas entre la Delegación de Consumo, Abastos y Mercados y la Agrupación de Comerciantes. La Delegación de Consumo, a través de la OMIC, ofreció a la Agrupación de Comerciantes este asesoramiento que podría así eliminarse un buen número de problemas que ahora se están presentando como consecuencia principalmente de una fuerte falta de información en la mayoría de los comerciantes. ■



### NUEVO CONCEJAL

José Antonio Serrano, trabajador de la empresa Jhon Deere, tomó posesión como nuevo concejal del PSOE el día 5 de febrero, ocupando el puesto que dejó vacante Josefa Vázquez. ■



# O.M.I.C.

Estamos en:

C/. MADRID, 10, 1.º A  
Teléf. 695 56 29

Horario de atención al público:

DE LUNES A VIERNES  
DE 10 A 14 HORAS

## NUEVOS RECIBOS DE ELECTRICIDAD

La Dirección General de la Energía ha establecido mediante la resolución del 18 de diciembre de 1984, un nuevo modelo de recibos para la facturación de la energía eléctrica a los abonados, por parte de las empresas suministradoras.

Esta Dirección General ha aprobado dos modelos que a partir del día 25 de marzo de 1985 tendrán que ser utilizados por todas las empresas suministradoras de energía eléctrica. El modelo «A» se utilizará para los abonados a las tarifas 1.0, 2.0 ó 2.0.B., normalmente destinadas al consumo doméstico. El modelo «B» se utilizará para los abonados al resto de las tarifas.

La nueva estructura de los recibos reduce el número de modelos empleados, con lo que se da un paso importante en la clarificación de los recibos, a pesar de las limitaciones que impone la mecanización de los mismos.

Los nuevos modelos de recibos y su explicación detallada podrán consultarse en la Oficina Municipal de Información al Consumidor, situada en la C/. Madrid, n.º 10, 1.º A. ■

La O.M.I.C. está para informarte y defenderte



## PACO HITTA, Concejal de Juventud

Durante 1985, Año Internacional de la Juventud, verá cómo una multitud de organismos relacionados con los jóvenes se aprestan a organizar montajes, programas, etc. con el fin de buscar soluciones a los problemas de los jóvenes y a concienciar a las instituciones y a la sociedad de ellos. La Delegación de la Juventud también tiene en marcha su historia, que Paco Hita, Concejal del área, nos explica en esta entrevista.

### “El Año Internacional de la Juventud ha de servir para solucionar problemas”

*—1985 ha sido nombrado «Año Internacional de la Juventud». ¿Qué representa esto para la juventud actual?*

—El «Año Internacional de la Juventud» representa el reconocimiento de un hecho conflictivo: la juventud es uno de los sectores que más problemas tiene, la crisis donde más fuerte está golpeando es en el sector juvenil. Da lo mismo que el chaval estudie o trabaje, las esperanzas de futuro son bastante escasas; el chaval que estudia no sabe exactamente para qué estudia porque tanto si hace una carrera o una formación profesional en cualquier caso no va a tener trabajo el día de mañana, y los que no tienen siquiera posibilidades de estudiar tampoco la tienen o son escasas en el mundo del trabajo. Este es un problema conflictivo del que la sociedad debe preocuparse muy seriamente. En este sentido el «Año Internacional de la Juventud» supone el reconocimiento de ese hecho conflictivo y el intento de buscar una solución que debe partir de los propios jóvenes y por supuesto desde las instituciones públicas.

La esperanza que tengo es que no sea un año especialmente de montajes sino que todo lo que se haga y todo el dinero que se invierta tenga una continuidad en el resto de los años y sirva para solucionar problemas.

*—Primero fue el Año Internacional de la Infancia después el año internacional de la Mujer ahora el Año Internacional de la Juventud. ¿Era necesario un Año Internacional de la Juventud o simplemente sigue la moda de asignar a cada año un apellido?*

—Eso es el riesgo. Pero creo que este año se puede enfocar desde un punto de vista distinto: un año a través de grandes montajes para que se notara que es el año de la juventud tendría una rentabilidad mínima o nula. Lo ideal sería que se dedique a crear infraestructura para los jóvenes, hacer

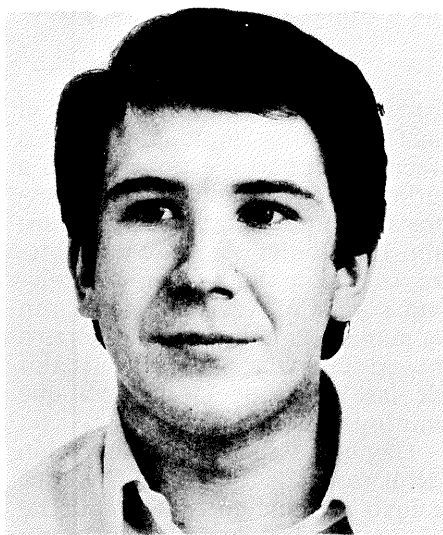

“Tengo la esperanza de que todo lo que se invierta tenga continuidad el resto de los años y sirva para solucionar problemas.”

planes de educación más acordes con la realidad social que vive cada uno de los jóvenes en su contexto, a través de estudios de mercado que revelen los puestos de trabajo y oficios que más necesita la sociedad y crear un futuro orientado hacia la nueva tecnología.

Si se orienta el Año Internacional de la Juventud con estudios serios, con trabajos serios, trabajando coordinadamente todos los organismos del Estado, se podrán conseguir alguno de nuestros objetivos. Por ejemplo, en Getafe no sólo puede asumir este año la Delegación de la juventud sino que tiene que ser un trabajo coordinado de todas las Delegaciones del Ayuntamiento porque los jóvenes hacen cultu-

ra, porque los jóvenes hacen deporte, porque los jóvenes tienen problemas grandísimos en el tema sanitario como pueden ser la toxicomanía, la salud mental o la planificación familiar. Es necesario que cada Delegación aporte un esfuerzo tanto económico como humano para intentar definir cuáles son los problemas de los jóvenes y empezar a dar soluciones.

*—¿Qué actividades concretas va a realizar el Ayuntamiento?*

—Aparte de la formación de una comisión donde estén implicadas todas las Delegaciones, pensamos hacer una serie de actividades concretas para dar una forma al año internacional de la juventud. A lo largo de todo el año se realizarán una serie de trabajos que culminarán con una exposición final en la Semana de la Juventud. Se convocarán varios certámenes y concursos para jóvenes investigadores de Getafe ya que ahí radica el futuro y hay que potenciarlo y cuidarlo. A través del Patronato de Deportes se van a hacer bastantes actividades de carácter juvenil. Desde Educación se ha potenciado el tema de la educación fuera de horas escolares. Aparte vamos a trabajar con la Comunidad Autónoma de Madrid para beneficiarnos de todas las actividades que ellos realicen.

*—¿La realización de estas actividades va a suponer un presupuesto extra o se financiará con el designado a su Departamento?*

—No se podría. La Delegación de la Juventud tiene un presupuesto de 33 millones de pesetas y sería insuficiente para hacer un año que mereciese la pena. La Comisión pretende que cada Delegación, en su aspecto concreto, aporte el dinero correspondiente, con lo cual el dinero que se va a presupuestar, independientemente que sea de la Delegación de la Juventud o del Ayuntamiento en general, va a ser por lo menos el doble.

-Parece cierto que el mayor problema de la juventud actual es el desempleo. ¿Piensa que este año servirá para subsanar esta grave lacra que sufre la sociedad?

-Por lo menos va a ayudar a que las instituciones y asociaciones en general se conciencien. El problema de la juventud y el problema del trabajo es consecuencia de una crisis global que medidas como la reconversión industrial, la reforma de las enseñanzas medias, empezar a tomarse en serio la

“

A lo largo de todo el año se realizarán una serie de trabajos que culminarán con una exposición final en la Semana de la Juventud. ”

formación profesional no como una educación de segundo grado sino como se considera en toda Europa de primera categoría, va a ayudar a asentar las bases para solucionarlo y para que los jóvenes estén más orientados y mejor formados.

-Por último, como concejal encargado de la juventud de Getafe ¿cómo ve a la juventud del futuro?

-El elemento fundamental de la juventud siempre ha sido la reivindicación y creo que la juventud de hoy también es reivindicativa; lo que cambian son las formas de expresar esa reivindicación. Hace unos años la forma era el charleston o el movimiento hippy,

“

Con la democracia pensamos que todo se nos tiene que dar hecho, que hay que esperar que alguien nos resuelva los problemas y eso es un error de la juventud. ”

hoy en día son los punkis o el rock. De todas formas veo un problema en la juventud: con la democracia pensamos que todo se nos tiene que dar hecho, que hay que esperar que alguien nos resuelva los problemas, y eso es un error de la juventud. A mí esto me preocupa porque creo que tanto a los jóvenes como a cualquier persona no va a venirles nada hecho, o lo hacemos nosotros y lo reivindicamos nosotros o difícilmente vamos a poder cambiar la sociedad, y los jóvenes queremos cambiar la sociedad en aquello que nos parece injusto o insolidario. ■

M.<sup>a</sup> Jesús Rivera



# INFORMA:

El Ministerio de Cultura a través del Instituto de la Juventud ha convocado:

## PREMIOS VIAJES CULTURALES POR ESPAÑA

con las siguientes bases

### Primera

Podrán participar en este concurso:

- Grupos de estudiantes de Enseñanzas medias.
- Grupos de hijos de emigrantes españoles residentes en el extranjero, de edades comprendidas entre los 14 y los 18 años.
- Grupos de jóvenes españoles, en general, de 14 a 18 años, miembros o no de organizaciones y asociaciones juveniles.

### Segunda

Los solicitantes presentarán un «programa de viaje cultural por España», redactado en cualquiera de las lenguas españolas, elaborado y firmado conjuntamente por grupos no superiores a 25 miembros. El programa deberá incluir:

- Relación de participantes con indicación de sexo, edad y residencia. Cuando se trata de estudiantes de Enseñanzas Medias, especificarán los estudios que realizan y Centro docente al que pertenecen. Los participantes a que se refieren los apartados b) y c), de la base primera, acompañarán fotocopia de documento que acredite la edad (D.N.I., página del Libro de Familia donde figure extractada el acta de nacimiento, etc.).
- Datos del profesor o acompañante, mayor de edad y responsable del grupo, con expresión del nombre, dirección y teléfono del Centro al que pertenece en su caso.
- Itinerario y calendario del viaje.
- Duración del viaje y fechas aproximadas de realización. (Serán tenidos preferentemente en cuenta aquellos viajes cuya duración se aproxime a los diez días).
- Monumentos, Museos, Centros y, en general, el plan de visitas a realizar o itinerarios a seguir.
- Memorias de objetivos a cumplir. En este documento se hará un estudio detallado de las razones que aconsejan visitar las ciudades, monumentos, centros o instituciones propuestas.
- Presupuestos de gastos. Será elaborado por los componentes del grupo solicitante, conteniendo todas las partidas de gastos que el viaje comporte.
- Presupuesto de ingresos. Será elaborado, igualmente por los componentes del

grupo solicitante, consignando solamente partidas de aportación cierta y teniendo en cuenta la financiación completa del viaje programado, de tal manera que la ayuda a percibir en su caso, como ganadores del premio sea un concepto más a añadir a otras fuentes de ingreso.

### Tercera

En la selección de los trabajos se tendrá en cuenta tanto el contenido como la presentación de los mismos. Se estimarán positivamente los trabajos en los que claramente se observe la concepción y elaboración del programa, por parte de los propios jóvenes.

### Cuarta

Los Premios serán:

- Para los grupos de estudiantes de Enseñanzas Medias: 30 Ayudas de 150.000 pesetas a los mejores programas presentados.
- Para los grupos compuestos por hijos de emigrantes residentes en el extranjero: 10 ayudas de 250.000 ptas.
- Para grupos de jóvenes en general: 20 ayudas de 150.000 ptas.

### Quinta

Las solicitudes, acompañadas de los programas a los que se refiere la base segunda, deberán presentarse en el Servicio de Ordenación de Actividades del Instituto de la Juventud, C/. José Ortega y Gasset, 71, 28006-Madrid, antes del día 15 de abril de 1985, por cualquiera de los sistemas establecidos en la Ley de Procedimiento Administrativo.

### Sexta

El fallo será dado a conocer el día 16 de mayo de 1985, notificándose, de forma inmediata y directa, a los ganadores. Los viajes cuyos programas sean premiados, deberán realizarse antes del 31 de diciembre de 1985.

### Séptima

La solicitud de participación en estos Premios supone la aceptación de las presentes bases, siendo inapelable el fallo que se adopte conforme se establece en la base sexta.

Más información en SIAJ  
C/. Guadalajara, 1 - Tel. 682 14 60

## Ya se conocen los getafenses del deporte

El próximo 7 de marzo se procederá al acto de entrega de los premios a los getafenses más destacados por su labor deportiva. La Agrupación Recreativa «LA SAL» ha sido la encargada de dar nombres a los distintos premios, confeccionar las encuestas y se ha ocupado de hacer el recuento de los votos emitidos por los clubs, árbitros, Asociaciones de Vecinos y de Padres, Centros Escolares, Partidos, Sindicatos, Ayuntamiento, Asociaciones Deportivas, equipos y comerciantes que de alguna manera tienen relación con el deporte.

De las encuestas que se repartieron, se han contabilizado 111 respuestas. A continuación relacionamos los trofeos y las personas y entidades que han resultado elegidas, entendiéndose que el ganador es el que figura en primer lugar. ■

### Trofeo «OLIMPIA 92» MEJOR DEPORTISTA (HOMBRES)

- 1.º Juan Carlos Paul
- 2.º Andrés Montero
- 3.º José Luis Perales

### Trofeo «DEPORTE Y PAZ» MEJOR DEPORTISTA (MUJERES)

- 1.º María del Valle Heras
- 2.º Juana de Pablos
- 3.º Monserrat Esteban

### Trofeo «JOSE MIGUEL GUILLEN»

### JUEGO LIMPIO Y NOBLEZA

- 1.º José Miguel Guillén  
(a títulos póstumo)
- 2.º Pilar Gallardo
- 3.º Club Fátima

### Trofeo «JUAN BAUTISTA AMOROS»

### MEJOR EQUIPO DEPORTIVO

- 1.º BALONMANO  
MASCULINO (CADETES)
- 2.º CLUB FATIMA (FUTBOL)
- 3.º SPORTICUS BALONCESTO

### Trofeo «JUAN DE LA CIERVA» LABOR DE CLUBS LOCALES

- 1.º CLUB DEPORTIVO  
MUNICIPAL
- 2.º FATIMA DEPORTIVO

### 3.º GRUPO EMPRESA C.A.S.A.

### Trofeo «GINER DE LOS RIOS» MEJOR ENTRENADOR

- 1.º Joaquín García
- 2.º Julián Fraile
- 3.º Santos Vázquez

### Trofeo «FERRER Y GUARDA» CENTROS ESCOLARES Y DEPORTE

- 1.º NTRA. SRA. DE LOS  
ANGELES
- 2.º SEVERO OCHOA
- 3.º PATRONATO DEPORTIVO  
MUNICIPAL

### Trofeo «A. BIKILA» ESFUERZOS DISMINUIDOS FISICOS

- 1.º Zacarías Villalba

### Trofeo «CIUDAD DE GETAFE» MEJOR DEPORTISTA NACIONAL

- 1.º José Abascal

### Trofeo «ORTIZ ECHEGUE» MEJOR LABOR INFORMATIVA

- 1.º Radio Getafe

### Trofeo «DEPORTE POPULAR» MEJOR LABOR PATRONATO ZONA SUR

- 1.º PATRONATO DE GETAFE

## TENIS

### CAMPAÑA DE PROMOCION NIÑOS DE 7 A 14 AÑOS

#### PATROCINA:

COMUNIDAD AUTONOMA DE MADRID, y  
FEDERACION DE TENIS DEL CENTRO

#### COLABORA:

ILMO. AYUNTAMIENTO DE GETAFE

#### CARACTERISTICAS:

DURACION: 2 meses  
FECHA DE COMIENZO: 4 de Febrero  
HORARIO DE LAS CLASES: De 19 a 21 Horas  
GRUPOS: A: Lunes, miércoles y viernes  
B: Martes y jueves  
PRECIOS POPULARES:  
Será necesario solicitar licencia Federativa

#### INSCRIPCIONES E INFORMACION:

PATRONATO DEPORTIVO MUNICIPAL  
Plaza La Pasión, s/n  
GETAFE  
(Madrid)

## Una escuela de tenis al alcance de todos

La Consejería de Cultura, Deportes y Turismo de la Comunidad de Madrid, a través de la Dirección General de Deportes, con la participación de los Municipios y realización técnica de la Federación de Tenis de Centro, ha ofertado el programa de promoción del tenis a este municipio.

La campaña de promoción nace como complemento extraescolar de la acción formativa que se desarrolla en cada centro, presentando como principal objetivo el acceso a la práctica deportiva del tenis, especialmente a la edad infantil, en razón a su capacidad de asimilación.

El objetivo secundario será potenciar la base participativa, con adecuada asistencia técnica, para el logro de una práctica deportiva por asistente.

La campaña tiene un programa con tres fases: iniciación, perfeccionamiento y Escuela Regional de Tenis.

La fase de iniciación se oferta a los municipios que dispongan de pista o vayan a tenerla en fecha próxima y el curso durará nueve meses, siendo impartido por monitores de la Escuela Nacional. La fase de perfeccionamiento incorporará a los alumnos seleccionados en los cursillos de iniciación.

Los gastos de financiación de la fase inicial serán sufragados por los participantes (500 ptas.), Ayuntamiento y la Dirección General de Deportes.

Conviene señalar que a pesar de que en nuestra localidad se ha puesto en funcionamiento en fechas pasadas, habrá que esperar aún un par de meses para poder apreciar los resultados. ■

Nico Méndez

## KARATE KYOKUSHINKAI

KNOCK DOWN  
KARATE AL KO



### CLUB DEPORTIVO MUNICIPAL

(Comienza en febrero)

#### ● MARTES Y JUEVES

(10 a 14 años)..... 17,30 h.  
(14 a 18 años)..... 18,30 h.  
(Adultos) ..... 19,30 h.

Matrícula ..... 500 ptas.  
CUOTA NIÑOS .... 500 ptas.  
CUOTA ADULTOS 1.000 ptas.





## El fracaso de la escuela

Alrededor de 130 personas entre padres de alumnos, profesores y técnicos en la enseñanza, se reunieron el día 29 de enero para establecer un debate abierto en torno al «fracaso de la escuela». El encuentro, promovido por el Colectivo «Escuela Abierta» dio pie para concluir que, desde luego, el niño no es el único culpable del fracaso.

Por ejemplo, las conclusiones del debate apuntan a que dado el alto número de niños y adolescentes que «fracasan en la escuela», habrá que pensar más en el fracaso de la escuela en sí y no de los niños. A ello se añade el que en la escuela se imparten muchas **materias** que **no tienen relación alguna con la vida cotidiana ni de las expectativas de los niños.**

Como otras posibles causas se señalan que el profesorado no tiene criterios de evaluación común para decir cuándo un niño cumple los objetivos planteados; que incluso muchos de los niños que «aprueban» se encuentran con serias dificultades en la **comprensión de las materias**; que la **familia** participa activamente también en el fracaso, bien porque se desentienden de la marcha general de la escuela y de los planteamientos pedagógicos o bien porque el niño sufre las consecuencias de la propia crisis y la problemática familiar; y por último, la misma **sociedad** en tanto en cuanto mantiene una brutal desigualdad social, en la que la crisis y los problemas sociales no afectan a todos por igual.

El **Movimiento de Renovación Pedagógica «Escuela Abierta»** hará llegar a los padres a través de los colegios un pequeño folleto donde se analicen todas las aportaciones, conclusiones y posibles soluciones que se discutieron. De no ser así, los interesados podrán encontrarlo en la sede social del M.R.P. C/. Olivo, 5-C, bajo derecha. ■

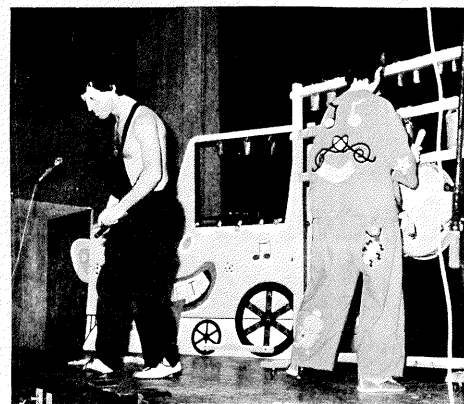
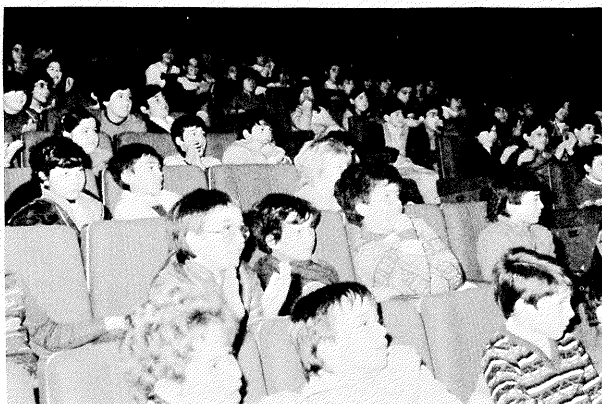

**Teatro para niños.** — Unos 6.000 niños han asistido gratuitamente a sesiones de teatro infantil en el Centro Municipal de Cultura. Un programa de actividades culturales promovido por la Delegación de Enseñanza ha permitido que los críos, de todos los colegios públicos de Getafe, y con edades comprendidas entre los 4 y los 10 años, pudieran ver quizás por primera vez una obra de teatro en vivo. ■



**Ilustraciones infantiles y marionetas en el Centro Municipal de Cultura.** — Pocas veces tiene uno la posibilidad de contemplar actividades dirigidas a los niños en las que la dignidad, la belleza y la ternura sean la nota predominante, en vez de la ñoñería, la pedantería y un cierto sentimiento de que el supuesto artista en el fondo piensa que los críos son unos estúpidos.

La exposición de ilustraciones de cuentos y de marionetas de Viví Escrivá es una de esas raras ocasiones. En la sala del Centro Municipal de cultura hay 38 ilustraciones realizadas por ella para un buen número de cuentos y un grupo de marionetas para programas infantiles de televisión que bien vale la pena ver.

De ella, de su pintura, ha dicho José Hierro, poeta, que «es un arte que no desdeña los refinamientos del arte más actual, pero los pone al servicio de los seres más humildes, con los que la pintora se solidariza (...). Será mejor decir, con deliberada vaguedad, que se trata de una pintura realizada con toda seriedad, sin arrebatos genialoides». ■



## Escolares de Getafe visitarán y estudiarán el Madrid histórico

A partir de marzo se comenzarán a realizar en cuatro colegios de Getafe actividades escolares relacionadas con el conocimiento de la capital de España: Madrid.

El Ayuntamiento de Madrid en colaboración con el Centro Madrileño de Investigaciones Pedagógicas (CEMIP) y la Comunidad Autónoma, viene realizando, dentro de un programa de enseñanza, salidas escolares al centro de la capital con el fin de dar a conocer más y mejor el lugar en donde habitan.

Este programa denominado «Desarrollo histórico de Madrid» ha sido trasladado a Getafe por la iniciativa de los colegios Castilla, Sagrado Corazón, Seseña y Benavente y León Felipe que mostraron interés en realizar actividades escolares que salieran fuera de la rutina del horario escolar, y pidieron el apoyo del Ayuntamiento de Getafe.

Trescientos veinte niños aproximadamente van a ser los portadores de esta enseñanza. Los autobuses, puestos por el Ayuntamiento, llevarán a cada colegio un día a la semana a hacer el recorrido del Madrid histórico que comprenderá visitas al Madrid de los Austrias y los Borbones especialmente (siglos XVII-XVIII). Se ha centrado el interés en estos periodos de la historia monumental porque son los de mayor interés escolar para los niños de 7.º y 8.º de EGB a los que va dirigida esta actividad.

El programa es apretado: a las 9,30 salida del colegio para encaminarse hacia la Plaza de Oriente, ini-

cio del recorrido; a partir de aquí «tourné» por toda la ciudad. A media mañana 90 minutos para tomar un bocadillo y de nuevo continúa la visita. A las 2 de la tarde final del recorrido y vuelta al colegio.

Hay que destacar, ante todo, que este tipo de actividades se enmarca dentro de un programa de enseñanza que pretende sacar a los niños de la, a veces, inhóspitas aulas y llevarles a contactar con el medio donde se desenvuelven, que también es una manera de aprender.

No se quiere que estas visitas sean sólo un medio de entretenimiento de los niños, sino que una vez dentro de las aulas los profesores continúen, por medio de los trabajos que ellos crean oportunos, la labor iniciada por la nueva actividad escolar. Asimismo durante el recorrido en autobús los profesores podrán hacer hincapié en los aspectos y lugares que más interés tengan para su clase.

Tanto la Delegación de Enseñanza como los profesores de los centros mencionados y las Asociaciones de padres pretenden sobre todo, mejorar la calidad de enseñanza con recursos que salgan fuera de la monotonía diaria del escolar despertando así en los chicos un interés por el estudio que vaya más allá del propio colegio. ■

M.ª Jesús Rivera

## Ciento cuatro ancianos van a los carnavales de Cádiz con subvenciones del Ayuntamiento

El programa de vacaciones que cada año organiza la Delegación de Servicios Sociales para la Tercera Edad ha sufrido este año una peculiar modificación: ciento cuatro personas van a los carnavales de Cádiz dentro de este programa. La cosa se fraguó el verano pasado cuando un par de grupos estu vieron en Cádiz pasando las vacaciones veraniegas.

La idea de asistir a los carnavales gaditanos se viene forjando desde el verano pasado cuando los ancianos, totalmente satisfechos de sus vacaciones veraniegas en la Residencia Tiempo Libre de Cádiz, decidieron conjuntamente con los miembros de la Delegación de Servicios Sociales del Ayuntamiento y los propios encargados de la residencia, repetir la experiencia pero en carnavales.

Generalmente este tipo de salidas se llevan a cabo en el mes de septiembre debido a las óptimas condiciones del tiempo en esta época, mucho más favorable para los miembros de la tercera edad que el agobiante calor de agosto. Pero en esta ocasión se ha elegido febrero para poder asistir a los carnavales.

### Con ganas de fiesta

Al contrario de lo que se piensa, el hombre cuando llega a la plenitud de su actividad laboral no deja de perder por ello sus deseos de vivir y divertirse, sino que se puede afirmar, sin miedo a equivocación, que es cuando sus ganas de fiesta, parranda y jolgorio alcanza su máximo nivel.

El número de solicitudes para asistir a los carnavales, 172, ha sido superior al número de plazas asignadas, 104, por lo que tristemente no todos podrán asistir. Las condiciones para poder optar a este viaje son similares a cualquier otra actividad de la tercera edad: 65 años de edad o jubilación anticipada o invalidez absoluta. El sistema de selección parece justo: en primer lugar se dará preferencia a los que no han asistido a ningún viaje y el resto de las plazas se sortearán. Para los afortunados, ya saben que el día 15 de febrero comienza su aventura carnavalesca que no culminará hasta el día 25. ■

M.ª Jesús Rivera

# CICLO DE CINE NEGRO Y POLICIACO

Centro Municipal de Cultura (C/. Madrid, 50). Los lunes, a las 7,30 h.

25 FEBRERO

## ORDEN DE INTERPOL

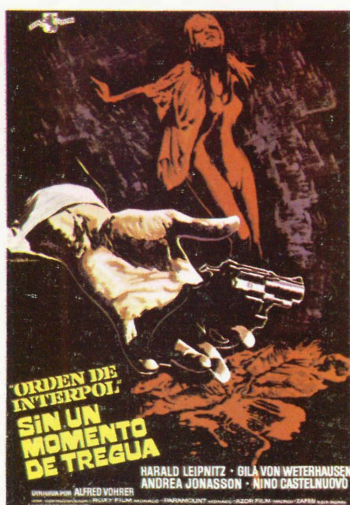

Una persecución implacable para descubrir una poderosa organización de traficantes de drogas.

4 MARZO

## LADRON

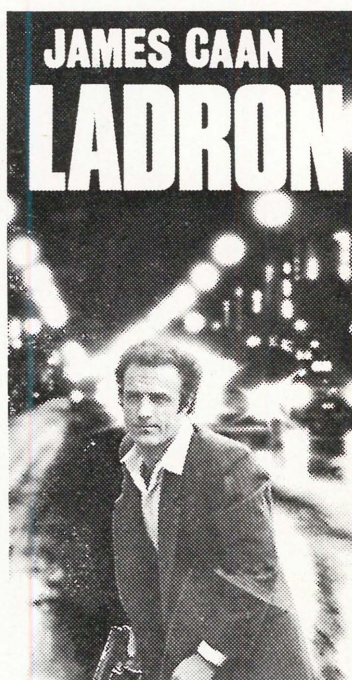

Un ladrón profesional que ha pasado 11 años en la cárcel, comprende que la sociedad sólo le enseñó a robar y decide dar el gran golpe.

11 MARZO

## EL DETECTIVE



La película que denuncia al mundo de la corrupción y el vicio y hace estremecer por su realismo.

18 MARZO

## CONFESIONES VERDADERAS

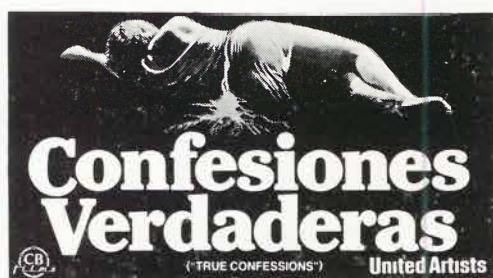

Un sacerdote que pretende la escalada social, se enfrenta a un hermano policía que intenta solucionar el misterio que envuelve al crimen de una puta.

# SEAT IBIZA. LA PASION POR LA TECNOLOGIA.

**E**l Seat Ibiza le hará sentir pasión por la tecnología. Pasión por ese refinamiento técnico que ha sido capaz de desarrollar un motor como el Seat System Porsche. De alto rendimiento y bajo consumo. Potente, ligero, fiable, seguro y silencioso.

Pasión por la tecnología, que Seat, en colaboración con los mejores especialistas del mundo, ha sabido utilizar para armonizar las exigencias de economía y diseño con la línea más bella.

Pasión por la tecnología que ha sido capaz de obtener un aprovechamiento integral del espacio. Para ofrecer, en un reducido volumen, la mayor amplitud interior de su categoría. Para proporcionarle a usted el máximo grado de confort.

Venga a los concesionarios de la Red Seat y descubra el Seat Ibiza. Descubrirá la pasión por la tecnología.

**Desde 645.000 ptas. F.F.**

1 año de garantía total  
6 años de garantía anticorrosión  
Más de 1.000 puntos de asistencia técnica

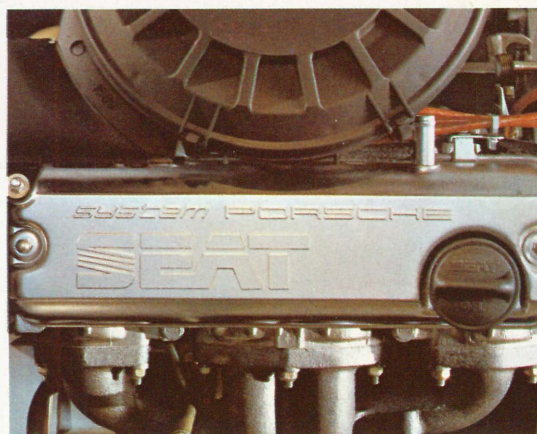

	POTENCIA	VELOCIDAD	CONSUMO	GASOLINA
<b>MOTOR 1.5</b>	85 CV	175 Kms/h.	4,8	96 NO
<b>MOTOR 1.2</b>	63 CV	155 Kms/h.	4,9	90 NO
<b>DIESEL 1.7</b>	55 CV	150 Kms/h.	5,2	Gas-Oil



Red Seat. La garantía más fuerte.



Véalo y pruébelo en:

**SEAT Salcer, S.A.**

Ctra. de Toledo, Km. 13,700. Tel.: 681 09 56. Getáfe  
Ramón y Cajal, 7. Tel.: 696 36 40. Getáfe  
Madrid, 34. Tel.: 695 27 02. Getáfe