

# GETAFE



Boletín Informativo del Ayuntamiento

N.65 15 ENERO 1985

A large-scale construction site, likely for a dam or a major infrastructure project. In the foreground, several workers wearing orange hard hats and dark clothing are working on a concrete structure. One worker is inside a large, circular concrete bucket being lowered by a crane. Another worker is standing nearby, and a third is partially visible. The background shows a deep excavation with a steep, rocky wall. A large excavator bucket is suspended in the air, ready to be lowered. The overall scene is one of active construction work.

**2.901 MILLONES  
DE PRESUPUESTO  
MUNICIPAL PARA 1985**

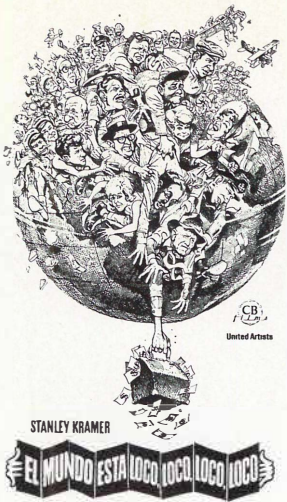

## CICLO DE CINE DE HUMOR

Centro Municipal de Cultura (C/. Madrid, 50), a las 7,30 h.

28 de enero

### EL MUNDO ESTA LOCO, LOCO, LOCO, LOCO

El cine americano ha llevado a cabo algunas colosales empresas que resultaron admirables, pero ninguna de las dimensiones de esta película. El propósito de su director Stanley Kramer fue el de resumir en una producción monumental la gran época del cine cómico de todos los tiempos, mediante el uso de cuantos adelantos técnicos y artísticos existían.

# CICLO DE CINE NEGRO Y POLICIACO

Centro Municipal de Cultura (C/. Madrid, 50). Los lunes, a las 7,30 h.

4 FEBRERO

## LA MANO NEGRA

una película de  
FERNANDO COLOMO



Un hombre joven e indeciso reencuentra a un antiguo compañero de colegio que hará que cambie su vida. Comedia de acción.

18 FEBRERO

## VEREDICTO FINAL

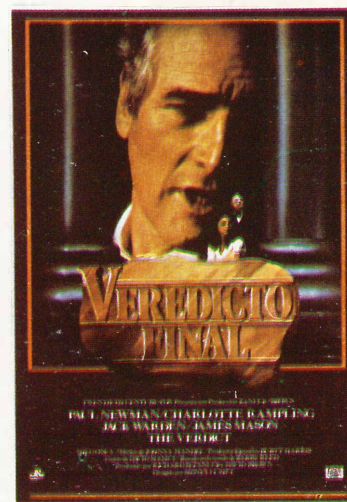

Un abogado alcohólico sin ambiciones y degradado moralmente, acepta un caso difícil intentando recobrar el respeto a sí mismo y a la profesión.

11 FEBRERO

## BRUBAKER

El hombre más acosado de la prisión de Wakefield era el alcaide que se hace pasar por recluso para descubrir la corrupción de sus funcionarios.

## Sumario

	Págs.
Ciclos de Cine.....	2
Opinión.....	4-5
Urbanismo arreglará otro interblo- que.....	6
Los bomberos realizaron 585 inter- venciones en 1984.....	6
La Policía Municipal instala una central de alarmas.....	7
Servicios de vigilancia navideños... Un solar de 21.864 metros cuadra- dos pasa a uso municipal.....	7 8
Campaña de inspección de bares, restaurantes y cafeterías.....	8
1985. Entrevista con Pedro Castro, Alcalde de Getafe.....	9-10
1985. Las cifras para un año.....	11
Aprobado el Fondo de Solidaridad Municipal.....	12
El Estado concede 587 millones... Se acabaron las pólizas municipales Getafe tendrá más instalaciones de- portivas.....	13 13 14
San Silvestre.....	15
El agradecimiento de unos deportis- tas.....	15
Juan Carlos Paul.....	16
Jugadores de gala en el torneo de baloncesto de Reyes.....	17
Exposiciones.....	17
20 de enero, día del árbol.....	18
Perales del Río.....	18
Impuesto de Circulación de Vehicu- los.....	18
Fiestas de Navidad.....	19



**GETAFE**

**Boletín Informativo  
del Ayuntamiento  
N.º 65 - 15 ENERO 1985**

**Editado por el Ayuntamiento  
de Getafe**

**Concejalía de Información  
y Participación Ciudadana**

Director:

**Pedro Castro**

Redactor Jefe:

**Gregorio González**

Confección y Diseño:

**Antonio Vargas**

Fotografía:

**José R. Valenzuela**

Colaboradores:

**Nicolás Méndez**

**María Jesús Rivera**

Redacción:

Plaza de la Constitución, 1

GETAFE (Madrid)

Tel. 695 03 04

Imprime:

**Industrias Gráficas Caro, S. L.**

C/. Isabelita Usera, 80

MADRID-26

Depósito Legal: M-3742-1975

GETAFE no comparte necesariamente el criterio de sus colaboradores en los trabajos publicados en estas páginas. La opinión de esta revista se expresa únicamente en las editoriales. La pluralidad de criterios reflejada en las colaboraciones firmadas responde a nuestro deseo de mostrar la mayor amplitud de ideas en beneficio de nuestros lectores.

## Editorial

# Las actividades sociales, las más beneficiadas del presupuesto

Con la aprobación de los presupuestos municipales para 1985 se configuran políticamente los objetivos de este gobierno municipal, siguiendo los pasos que emanan de unos programas meditados en cuanto a unos fines eminentemente sociales.

Así quedan plasmadas las importantes dotaciones económicas, destinadas al área social, que vienen año tras año siendo el reflejo de unos objetivos prioritarios que priman el llamado «salario social» cuyos destinatarios son los peor dotados, sin menosprecio de que cualquier tipo de logro esté al alcance de toda la ciudadanía de nuestro pueblo.

El extraordinario volumen de servicios que se vienen prestando configuran unos gastos de personal que amén de estar plenamente justificados, señalan al Ayuntamiento de Getafe como ente generador de empleo, en una etapa donde el trabajo en nuestra ciudad pasa por uno de sus peores momentos a pesar de la existencia de unas expectativas mucho más optimistas que hace un año, al ser declarada la Z.U.R. en la región madrileña.

Las inversiones, muy importantes económica y porcentualmente, se verán sensiblemente mejoradas a lo largo del año, con la incorporación a

nuestro presupuesto del Fondo de Compensación Intermunicipal, aprobado por la Comunidad Autónoma a finales de diciembre. Sólo la puesta en práctica de esta Ley conseguirá medir sus ventajas, que en pueblos con niveles de renta como el nuestro seguro que serán altamente satisfactorias a lo largo del año.

Capítulo aparte merece la reforma fiscal que se pone en práctica el presente año y que consigue el terminar con impuestos lineales y convirtiéndolos en progresistas ya que se pagarán los mismos en función de la capacidad económica de cada uno.

La financiación de las Administraciones Central y Autónoma en 1985 cubrirá el 46% de los 2.901 millones de nuestro presupuesto que se verá completado con inversiones públicas diversas (ya en marcha) que para el próximo trienio se elevarán a más de 7.000 millones una vez terminadas y puestas a disposición de nuestros ciudadanos.

Trabajamos para el futuro de Getafe, y para ello la intención es conseguir presupuestos que aun estando dirigidos a todos nuestros ciudadanos puedan poner el acento en las clases sociales menos favorecidas.

## GRUPO SOCIALISTA

# Saneamiento económico, a pesar de.

En el pasado mes de diciembre el Pleno Municipal aprobó, sin ninguna alegación en contra, el dictamen que la Intervención General del Estado emitió después de efectuarse una auditoría del Presupuesto Municipal al 31 de diciembre de 1982.

Esta noticia que en sí parece que no encierra nada más que un asunto de trámite, viene a significar algo importantísimo para nuestro Ayuntamiento y que voy a enjuiciar bajo tres aspectos.

A) El Ministerio de Hacienda reconoce que está debidamente jus-

tificado el déficit acumulado hasta 1982 y procede a autorizar que nuestro Ayuntamiento reciba **587 millones de pesetas**, paliando el desfase producido por la inversión generada en Getafe, y que lo justifica plenamente.

B) El dictamen señala que el tratamiento en materias fiscales (IGTE-IRPF y Seguridad Social) es correcto, dando por tierra con los comentarios de los agoreros de turno que con cierta insistencia vienen provocando el «manga por hombro»

ante cualquier enjuiciamiento que en materia económica realizan sobre los modos y maneras de la contabilidad municipal.

C) Y por último quiero referirme a la incapacidad política y la falta de visión de unos grupos, que en su día votaron en contra de acogernos a una Ley, que suponía el regularizar una situación económica, que podía permitirnos un desahogo, que reorientase unas iniciativas políticas con un claro contenido social. Unos por mandato del pueblo tene-

## GRUPO COMUNISTA

## Gestionar la miseria

El día 26 de diciembre en un Pleno Extraordinario convocado a tal efecto, se aprobó el Presupuesto Municipal para 1985 tan sólo con el voto favorable del grupo de concejales del PSOE presupuesto que asciende a la cantidad de 2.901 millones de ptas., repartidos de la siguiente forma:

**1.300 millones** en la nómina de personal, **507** en devolución de créditos e intereses, **584** para inversiones, y **500** entre gastos corrientes y servicios. Como se puede comprobar (sobre todo todos aquellos vecinos que hayan asistido a los actos convocados por barrios por el PCE, así como los artículos que durante el año 84 hemos publicado en nuestra Revista Calle Madrid), que sin necesidad de conocer la distribución del presupuesto, predecíamos cómo iba a ser, ya que el mismo responde a una actuación política que el gobierno municipal socialista, lleva practicando durante los ya casi dos años de mandato, política carente de objetivos y supeditada a intereses ajenos a los de los vecinos de Getafe y cuya única finalidad es el poder por el poder, distribuyendo la miseria e intentando apuntarse tantos unos a costo de otros. La Comunidad Autónoma con el dinero que nos quita a los Ayuntamientos mediante el recargo del 3% sobre el I.R.P.F., y los Ayuntamientos tratando de apuntarse para sí las realizaciones de obras públicas de la Comunidad Autónoma o de los distintos ministerios, como muchos vecinos habrán podido comprobar ya por los carteles que se ponen en las pocas realizaciones que se están haciendo, donde podemos leer: «OBRA SUBVENCIÓNADA POR LA COMUNIDAD, GESTIONADA POR EL AYUNTAMIENTO Y PROPUESTA POR tal CONCEJAL» ya sólo le falta poner y creo que con el tiempo lo harán que además ha sido hecha con el gobierno socialista y mientras era Presidente Felipe González, idemasiados tantos para una obra! v esto sucede porque se es incapaz como viene proponiendo el PCE y así lo propuso el grupo

de concejales comunistas en estos presupuestos y es el de sacar dinero a quien verdaderamente lo tiene en este país, mediante la reforma fiscal y la persecución del fraude, cosa que el PSOE no está dispuesto a hacer, y que además el poco dinero que hay se lo gastan en temas que no son los que preocupan o necesitan los ciudadanos, como es en armamento, ayudas a fondo perdido a la Banca, etc., y como a la vez tienen que aparecer en las próximas elecciones ante el electorado con algo entre las manos de ahí que todos quieran apuntarse las mismas cosas. Y no sólo veremos esto sino que como ya informábamos a la falta de realizaciones en Getafe (900 millones de inversión en 1984 y 584 para el 85) se le suma que cada año se irán haciendo menos prestaciones de servicios. Y todo esto en el año que se han batido los records de subida de impuestos, por ejemplo: el presupuesto del 85 entre impuestos directos, indirectos y tasas suma 1.300 millones, y esto sin contar con el recargo del 3% sobre el I.R.P.F.

Por todo ello el PCE y su grupo de concejales no nos cansaremos de repetir una y mil veces que la solución presupuestaria de los Ayuntamientos pasa por una mayor aportación económica de los presupuestos generales del Estado, y no metiendo la mano en el bolsillo a los de siempre, y que para lo cual es necesario que todos juntos incluido el gobierno municipal socialista presionemos a la administración central para que así sea, y que los Ayuntamientos dejen de ser el pariente pobre de las distintas instituciones del Estado y jueguen el papel que verdaderamente les corresponde, al ser éstos la institución más cercana y por consiguiente más conocedora de las demandas de los vecinos. ■

**Adolfo Gilaberte**  
Portavoz del Grupo de concejales del PCE

## GRUPO POPULAR

## Las Leyes debe buenas y justas

Al empezar el nuevo año, quisiera, en primer lugar, aprovechar este espacio para felicitar a todos los vecinos y desear que el 1985 les llene de ventura y prosperidad, y en segundo término, plantear una serie de interrogantes que a la vista de los presupuestos y últimos acuerdos municipales convendría desvelar. Estos interrogantes han de basarse en la oportunidad, la bondad o la justicia en el tratamiento que por parte del Partido Socialista en nuestro Ayuntamiento se viene produciendo con respecto a las contribuciones especiales por obras de acondicionamiento de calles y vías públicas.

Con la entrada en vigor de la Ley 40/1981 —puesta en práctica por la UCD— se proporcionaba a los Ayuntamientos una autonomía amplia con respecto a la fijación de contribuciones especiales por las obras de acondicionamiento de aceras, calzadas, colectores, etc. Desde esas fechas, y aun antes, he venido formulando en mi nombre y en el del grupo político que represento, propuestas en el sentido de que no se cobraran contribuciones especiales por obras como las de la remodelación de Virgen de Fátima o Las Margaritas; Avda. de Juan de la Cierva, Avda. de las Fuerzas Armadas; calle Arquitectos, plazas públicas, acondicionamiento de interbloques en general y un amplio etcétera que llegaba a la totalidad de aquéllas en las que no se hacían nuevas. Todas y cada una de dichas propuestas fueron rechazadas sistemáticamente, tanto por el PCE como por el PSOE.

Pero ha sido al final del año 1984, cuando el gobierno municipal ha cambiado de opinión —sin haber cambiado la Ley— y decide el no cobrar este tipo de contribuciones o acepta, tácita o expresamente, las propuestas de nuestro Grupo, y obras de remodelación de interbloques en Juan de la Cierva o calles como las de Alicante o Fuerzas Armadas se acuerda, por unanimidad, en el Pleno el no girarles contribuciones especiales por las obras que se van a realizar o que se han realizado.

Aquí surge el gran interrogante. El Ayunta-

mos la obligación de gobernar; a otros la ciudadanía les ha destinado con su voto a que ejerciten la oposición. Esta tiene que ser clara y diáfana, situarse al margen de revanchismos y egoísmos personales. Me temo, y lo digo con cierta amargura, que los que se llaman en Getafe oposición no han estado, no están, y que no sabrán estar a la altura de las circunstancias.

**Antonio Alonso**  
Concejal de Hacienda. Grupo de Concejales del PSOE

## 1 ser

miento, no va a girar contribuciones especiales este año, «ya que los 30 millones de pesetas que figuran en el presupuesto corresponden a años anteriores». Si esto es así, demuestra una voluntad —consecuente con lo que ha defendido el Grupo Popular desde su constitución— de suprimir este tipo de «impuesto o tasa».

¿Qué ocurre, pues, ahora, con las acordadas por la mayoría socialista y no cobradas aún, como las de la avenida de Juan de la Cierva —la contribución más injusta de cuantas se hayan podido poner al ser una carretera de comunicación—, o las de las Margaritas, Avda. de las Ciudades, Virgen de Fátima, Vascongadas, calle Madrid, Tarragona, etc.?

¿Deben pagar los vecinos ahora discriminados por una voluntad —la anterior de cobrar— políticamente injusta? O, por el contrario, ¿deben recurrir y pedir justicia, igualdad y solidaridad, con la esperanza de que se les dé el tratamiento que en la actualidad se da —con toda la razón— a los vecinos?

Se puede hacer esto por el Ayuntamiento —nos referimos a la anulación de las contribuciones hasta ahora giradas—. En contra de lo que puedan decir algunos «fariseos»; nosotros afirmamos, con la rotundidad que nos caracteriza, que sí. Sólo hace falta voluntad política. Los vecinos, por medio de las asociaciones, o agrupación de afectados, deben intentar la vía legal, política y social para que se restablezca la igualdad, que nunca debe ser en lo mano, sino que, muy al contrario, por lo más beneficioso para la colectividad, para los vecinos, y que es la tesis y teoría mantenida por el Grupo Popular: LA NO IMPOSICION DE CONTRIBUCIONES ESPECIALES.

Las Leyes para ser justas deben ser buenas y estar bien aplicadas. El Ayuntamiento para cumplir esta máxima debe, pues, desde nuestro punto de vista y por eso abogamos, suprimir, al menos, la ejecutividad de las contribuciones especiales hasta ahora giradas o pendientes de girar. ■

**Sebastián Carro Sánchez**  
Portavoz del Grupo Popular

# LAS COSAS COMO SON

## Mantengamos limpia la ciudad

El Colectivo Ecologista Sol queremos desde estas páginas dirigirnos a todos vosotros una vez más para pedir vuestra colaboración en el mantenimiento de la limpieza de nuestra población, ya que esto repercute en gran manera en el beneficio de nuestra salud.

Aun siendo conscientes del gran esfuerzo que supone para la mayoría lo que vamos a pedir, no por ello podemos dejar de hacerlo, pues esto repercutirá en beneficio de todos.

Debido al derroche que nos impone esta sociedad consumista en la cual vivimos, se impone cada vez más la racionalidad en el manejo de nuestros vertidos domésticos, ya que la cantidad de estos desechos aumentan progresivamente y nos veremos algún día abocados a convertir nuestros barrios en estercoleros y en focos de infección.

Nuestra pretensión es que arrojemos nuestros vertidos orgánicos (restos de comida) como de costumbre en bolsas bien cerradas en los contenedores o cubos destinados para ello y a las horas establecidas. Por otro lado y fuera de estos contenedores, en bolsas o cajas apartar el papel o cartón. Como sabéis hay algunas personas que para ello tienen que escarbar en muchos casos entre la basura con el consiguiente perjuicio higiénico y además derramando en algunos casos los desperdicios fuera de los contenedores. Podemos facilitarles la labor por un lado, y a la vez hacer más fácil el reciclaje de este papel, que luego puede ser reutilizado con el consiguiente beneficio para todos (nos parecería increíble la cantidad de árboles que dejarían de talarse si todos actuáramos de esta manera).

Queríamos también informaros de que existen en diversos puntos de la población unas escombreras fijas que están situadas en los puntos siguientes: 3 están junto al Colegio Reina Sofía en la Avda. de las Vascongadas y otras 3 en la carretera que va al cementerio, junto al Instituto Puig Adan y que además de para tirar escombros, están para tirar esa silla vieja o esa puerta, etc..., en vez de tener las cunetas de los caminos y alrededores del pueblo llenos de escombros y basuras, que además de estropear estéticamente el entorno, son antihigiénicas.

Por otro lado recordaros, que casi siempre cerca de nosotros hay una pape-

lera donde arrojar ese desecho tan ínfimo que pensamos que no contamina, pero que si lo arrojáramos al suelo todas nuestras calles parecerían estercoleros. SALUD Y ECOLOGIA. ■

**Colectivo Sol**

## La razón del cambio

En los países democráticos, los diferentes partidos políticos en sus confrontaciones electorales procuran por medio de propagandas atractivas, sugerentes, conseguir el mayor número de votos, sobre todo tratan de dar en la diana con una o más frases que a ser posible expresen aquello mismo que el elector desea.

En las pasadas elecciones generales celebradas en nuestro país; sólo el PSOE acertó con esa frase: «Por el cambio» frase que era lógica consecuencia del devenir histórico de nuestra Patria. En efecto, nuestra historia, nuestra gloriosa historia se puede decir da comienzo su decadencia a partir de la muerte del rey Felipe II el año 1598. España era entonces la nación más poderosa de la Tierra; a ello sin embargo había contribuido también en gran parte el «particularismo» formación social contraria al Poder Central muy extendida en nuestro país en diferentes épocas; precisamente obra de los «particularistas» son la Reconquista, la conquista de América, y la prosperidad de nuestra Marina en la Edad Media y principios de la Moderna.

Ortega en su libro: «España invertida» examina los motivos de esa mencionada decadencia que no son otros que el poco interés que la Administración Central ha mostrado casi siempre por el resto del país.

El actual Gobierno quiere gobernar y gobernar bien; pero hablemos claro: los males que padecemos está suficientemente probado no son de ahora sino de siglos; y esto lo saben, o deberían de saberlo, los que hacen de la política una continua protesta y no una sincera y leal colaboración. No es posible resolver de la noche a la mañana problemas, repetimos, que vienen de muy antiguo. Colaborar, apoyar al Gobierno es lo obligado, para que nuestro país siga en ese lugar de privilegio —no sería exagerado decir el primero— que ocupa en la Historia Universal. ■

**José Victoria del Pino**



## Los bomberos realizaron 585 intervenciones en 1984

Quinientos ochenta y cinco intervenciones realizaron los bomberos el año pasado, entre extinciones de incendios y labores de salvamento y ayuda. Entre estas intervenciones, las más numerosas han sido las extinciones de fuegos en pastos, con un total de 164 y la apertura de puertas, que suman 114. En algún caso, afortunadamente hubo que lamentar víctimas.

A estos dos capítulos le siguen, por orden de intervenciones, las inundacio-

nes y el fuego en los pisos. Estos han sido 33, cifra que a Nicolás Martínez, Jefe del Servicio de Bomberos, le parece todavía excesiva. «La mayoría de los incendios en las viviendas se han producido por los braseros eléctricos; son frecuentes los descuidos en su utilización y como suelen estar rodeados de telas de las mesas, enseguida se prende fuego. Y por otro lado están los cortacircuitos en enchufes que tienen cortinas cerca». ■

## TERCERA EDAD

### EN 1985 NO EXISTE TASA POR RECOGIDA DE BASURAS

En relación con la bonificación del 50% en la tasa por recogida de basuras, de la que se ha beneficiado la tercera edad de Getafe durante los años 1982, 1983 y 1984, la Delegación de Servicios Sociales les informa que en el presente año 1985 la tasa por recogida de basuras ha sido suprimida y por tanto no deberán solicitar la mencionada bonificación.

Esta supresión de la tasa de recogida de basuras se debe a una reestructuración del sistema contributivo, que favorece, entre otros, al colectivo de la tercera edad, ya que se nutre principalmente de los impuestos de la población activa. ■



Los vecinos expresaron su acuerdo con el proyecto Municipal

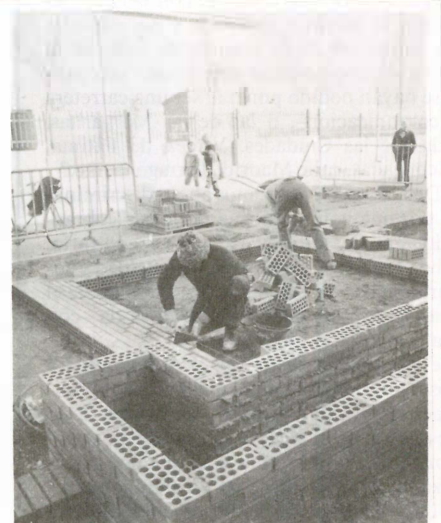

## Urbanismo arreglará otro interbloque

La Delegación de Urbanismo acometerá el acondicionamiento del interbloque situado entre las calles Alicante, Mérida, Valencia y Badajoz, tras llegar a un acuerdo entre los vecinos de los bloques afectados y la Concejal de Urbanismo, Rosa María Roldán, aceptando aquéllos el proyecto elaborado por los Servicios Técnicos Municipales.

El interbloque en sí está casi al completo sobre tierra y por uno de

sus laterales produce humedad en los edificios, no tiene desagüe de aguas pluviales y pocos puntos de luz.

Según el proyecto aprobado por el último pleno del Ayuntamiento, el interbloque será remodelado construyendo dos plataformas debido al desnivel que sufre. En la zona superior se instalarán dos zonas de bancos, una bordeada de árboles y otra

sin ellos. Al final se contempla la construcción de una balconada y a continuación, unida por unas escaleras, la parte inferior, toda con bancos entre árboles.

El interbloque también tendrá una pequeña zona de aparcamiento suficiente para 46 plazas. Los carriles de circulación serán muy reducidos con el fin de aprovechar al máximo el espacio. ■



## La Policía Municipal instala una central de alarmas

La Policía Municipal ha instalado en sus dependencias una central de alarmas radiofónicas que le permitirá detectar instantáneamente 9 tipos de siniestros que se produzcan en cualquier industria o establecimiento que con ella se conecte. Su instalación ha sido aceptada por la Comisión Municipal Permanente a propuesta de Julio García Madrid, Concejal de Policía Municipal.

El sistema ha sido experimentado ya con notable éxito en un buen número de localidades catalanas y en Madrid, en Fuenlabrada y Arganda del Rey. Básicamente consiste en un sistema de alarmas que, instalado en los establecimientos comerciales o en las industrias o cualquier otro centro o edificio, está conectado por radio con la central instalada en la Policía Municipal. En caso de que se produz-

ca un siniestro (robo, atraco, inundación, incendio, sabotaje, etc.), la alarma situada en el establecimiento emite una señal distinta según el tipo de siniestro que es recibida instantáneamente en la central.

De esta manera la Policía sabe inmediatamente dónde se está produciendo el siniestro y en qué consiste, lo que le permite determinar antes de dirigirse al lugar tanto el número de

agentes que deben acudir como el tipo de instrumentos o elementos que deben de utilizar. Permite, por lo tanto, aprovechar más y mejor los efectivos policiales existentes.

### Buenos resultados

Las experiencias llevadas a cabo en otros pueblos con este sistema son muy positivas. En Fuenlabrada, por ejemplo, el número de detenciones ha aumentado sensiblemente desde que está instalado, de la misma forma que han disminuido sensiblemente los destrozos en las naves industriales en determinados establecimientos, que normalmente no albergan cantidades importantes de dinero pero los ladrones producen en ellos importantes destrozos al intentar entrar en ellos. Este caso se da de una forma muy clara en los colegios. En Cornellá, según datos de la Policía Municipal, en el año que lleva funcionando la central de alarmas, se ha reducido el intrusismo y el destrozo en los colegios al cero por ciento.

El sistema de alarmas se completa con un ordenador dotado de una impresora que permite disponer rápidamente de los datos básicos del local que sufre el siniestro: propietario, modo de localizarlo, número de veces que ha sufrido alguno de los siniestros registrados en la central de alarmas e incluso detecta si la alarma está conectada o no. ■

### En los servicios de vigilancia navideños

## Detenidos tres individuos con armas

Durante las fiestas navideñas, la Policía Municipal montó un servicio especial de vigilancia que ha traído como consecuencia la detención de varios individuos, provocando también un desplazamiento de los delincuentes fuera de las zonas donde habitualmente actúan. Entre las actuaciones más destacadas están la detención de 3 individuos armados y la de otro que llevaba 20 barras de hachís.

El día 30 del mes pasado, a las 3,30 de la tarde, una patrulla de la Policía Municipal observó la presencia de 3 individuos que les infundieron sospechas, junto al depósito del Canal de Isabel II en el Sector III. Estos 3 hombres, cuyos nombres corresponden a las iniciales M. L. V. y J. G. P. G., de 25 años y J. E. E., de

24, al ver a la Policía Municipal, subieron a un Seat 131, arrojaron un objeto al suelo y se dieron a la fuga, aunque fueron detenidos unos 500 metros después.

Tras su identificación, la Policía Municipal volvió al lugar en donde los habían encontrado y hallaron una caja de cerillas con varias pastillas de hachís, una pistola «Astra» de 9 mm., con 4 balas en el cargador, una navaja y un revólver de origen alemán escondido bajo una piedra.

Pocos días después, el día 3, otro individuo, J. M. E., de 29 años, era detenido en la Calle S. Eugenio, con 20 barras de hachís encima. En ambos casos, fueron trasladados a la comisaría de la Policía Nacional y puestos a disposición del juez. ■

## EL ALCALDE AL HABLA

24 horas a su servicio  
681 66 66

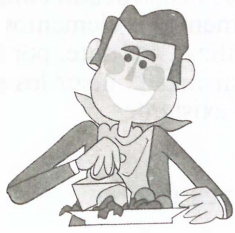

## El Ayuntamiento inicia una campaña de inspección de bares, restaurantes y cafeterías

Inspectores de la Delegación de Consumo, Abastos y Mercados han comenzado una campaña de inspección de restaurantes, bares y cafeterías para comprobar el estado en que se encuentran los locales del ramo de hostelería. La campaña, realizada en coordinación con la Comunidad Autónoma, abarcará a los 450 establecimientos hosteleros de Getafe y está previsto que termine a finales de marzo.

La inspección pondrá más atención en aquellos establecimientos en que se sirven comidas, como son los restaurantes y las cafeterías, procediendo a la identificación del local, la comprobación de si se cumple la normativa referente a la publicidad de precios, las condiciones higiénico-sanitarias del utillaje y el local, el estado y conservación de las materias primas y de los alimentos, las condiciones de los lavabos e incluso el trato dado a los clientes.

Esta inspección será el eje de la primera fase, junto con la recomendación a los dueños del establecimiento para que subsanen las deficiencias que se encuentren. Un mes después, los inspectores volverán y comprobarán si en efecto se han subsanado las deficiencias. De no ser así, se levantarán actas de infracción.

Responsables de la Oficina Municipal de Información al Consumidor, dependiente de la Delegación de Consumo, Abastos y Mercados, han señalado que hasta ahora los hosteleros han prestado toda su colaboración para realizar la campaña, si bien se han quejado de que no todos los clientes colaboran en el mantenimiento de la limpieza de las instalaciones, y en particular de los lavabos, lo que, evidentemente, provoca molestias y problemas no sólo a ellos sino al resto de la clientela. ■

## Un solar de 21.864 metros cuadrados pasa a ser de uso municipal

El Patronato de Casas del Aire del Ministerio de Defensa ha concedido ya permiso al Ayuntamiento para que haga uso del solar situado en la Avda. de Juan de la Cierva, junto a la plaza de España.

El solar en cuestión tiene una superficie de 21.684 metros cuadrados y está en trámites de permuta por otro del Ayuntamiento de similares dimensiones situado en el Sector III.

Con esta operación, el Ayuntamiento ha conseguido una importante superficie en el centro del pueblo, en una zona particularmente necesitada de instalaciones de esparcimiento. Si bien no está claramente determinado que instalará allí el Ayuntamiento, en principio se piensa en la posibilidad de construir un aparcamiento subterráneo y encima una plaza. ■

### INFORMA:

## TEATRO JUVENIL

La Dirección General de Bienestar Social y Trabajo de la **Diputación General de Aragón** ha convocado el **Encuentro Aragonés de Grupos Juveniles de Teatro Contemporáneo**. Pueden inscribirse los grupos que lo deseen, siempre y cuando sus componentes no sean profesionales y tengan una edad, comprendida entre los 14 y los 25 años, para representar obras de autores españoles de los siglos XIX y XX.

El mismo organismo ha convocado también el **Encuentro Aragonés de Grupos Juveniles de Teatro Clá-**

**sico**, donde a los grupos participantes se les exigen los mismos requisitos que en el caso anterior, aunque las obras que se representarán corresponderán a autores españoles anteriores al siglo XIX.

El **plazo de admisión** de los grupos participantes **finaliza el 15 de febrero** en ambos casos. Para más información: **Consejería de Sanidad, Bienestar Social y Trabajo de la Diputación General de Aragón**, Pza. de los Sitios, 7. 50001-Zaragoza.

### ARTISTAS JÓVENES

*Estamos haciendo una relación de artistas jóvenes, con la intención de conocer a fondo sus problemas en el campo de la creación y promoción y estudiar las posibilidades de apoyo a estas actividades. Todos los jóvenes que tengáis alguna actividad en: fotografía, música, dibujo, pintura, teatro, narrativa, artes plásticas, etc. Dirigiros al **SERVICIO DE INFORMACION Y ASESORAMIENTO JUVENIL**. C/. Guadalajara, 1. Teléf. 682 14 60. (Delegación de Juventud).*







1985

## PEDRO CASTRO ALCALDE DE GETAFE

Nuevas instalaciones deportivas, nuevos colegios, ambulatorios, instalaciones para la tercera edad y nuevos planes de actuación en seguridad ciudadana, cultura y juventud, verán la luz este año en Getafe, según nos cuenta el alcalde, D. Pedro Castro, en esta entrevista. Para él, la consecución de los objetivos que se ha marcado el Gobierno Municipal son fruto de un laborioso diseño y de una cierta dosis de ilusión y utopía.

# “No podemos permitir que los problemas sociales habituales nos parezcan algo normal”

*P.: ¿Cuáles son los planes del Ayuntamiento para este año 1985?*

**R.:** «Bueno, los proyectos que el Ayuntamiento intentará poner en marcha este año son el resultado del laborioso diseño de unos objetivos, puesta en marcha de medios para alcanzarlos y organización del uso de dichos medios, no exentos de una cierta ilusión y utopía. Eso es en definitiva un plan de acción municipal.»

*P.: ¿Puede enumerarnos, pues, cuáles son estos proyectos y qué medios se van a utilizar para conseguirlos?*

**R.:** «Intentaré hacer un repaso por áreas, siendo lo más explícito posible. Así, en el campo de los DEPORTES, en lo que a instalaciones deportivas se refiere, pondremos en marcha 2 nue-

vos complejos deportivos, uno en San Isidro, que ya se está construyendo, y otro en el Sector III, junto a las piscinas, donde también ya se están construyendo unas pistas de tenis y donde este año se empezará con la primera fase de una piscina cubierta.

“

*El plan de acción municipal para 1985 es el fruto de un laborioso diseño y de una cierta dosis de ilusión*

”

En el área de ENSEÑANZA, este año se construirán un nuevo colegio, otro instituto y otro grupo de Formación Profesional; de esta forma esperamos cubrir la demanda de plazas que se produzca como consecuencia de la terminación del ciclo de EGB de un buen número de escolares.

Para la TERCERA EDAD también esperamos tener este año buenas noticias, ya que según los planes previstos, este año se empezará la construcción de una residencia de ancianos en el Sector III, con capacidad para 100 camas y con un equipo de asistentes sociales que prestarán la asistencia a domicilio. A esto se unirá un nuevo centro para la tercera edad en el barrio

de San Isidro, que tendrá incorporada una biblioteca técnica a la que podrá acceder todo el que lo desee.

Y en SANIDAD, una de las áreas en donde más fija está la atención de los vecinos de Getafe, recordarán que está previsto que este año se construyan los ambulatorios de Las Margaritas y de El Greco-San Isidro, este segundo más grande para prestar asistencia a la Alhóndiga, el Greco y San Isidro. Además está previsto un avance importante en las obras del Hospital y ya hemos comprado dos pisos en El Bercial para que sirvan de consulta en tanto se construya el ambulatorio de aquella zona.»

*P.: En la mayoría de las obras a las que se ha referido, el Ayuntamiento no tiene competencias directas. ¿Puede decirnos entonces qué inversiones directas va a realizar el Ayuntamiento?*

**R.:** «Efectivamente, en las obras que he citado, el Ayuntamiento no incide directamente en la construcción, pero sí tiene que comprar un suelo que luego cede al organismo correspondiente, y esto de por sí es un capítulo muy importante al que este año vamos a dedicar 113 millones de pesetas. En otros casos, se da una colaboración entre el organismo correspondiente de la Administración Central o de la Comunidad Autónoma y el Ayuntamiento. Por ejemplo, éste será el caso de diversas obras que haremos en colaboración con la Comunidad Autónoma, que nos ha concedido para 1985 subvenciones por un total de 248 millones.

Quizás las obras más importantes en las que el Ayuntamiento realizará una inversión en obra sean la de la piscina cubierta, que he citado antes: un aparcamiento en el barrio de Las Margaritas, que está muy congestionado, el acondicionamiento de calles e interbloques (para lo que hay destinado 75 millones), los colectores, que este año se llevarán 85 millones de pesetas y diversas obras para el polideportivo del Sector III.»

*P.: Hay otras áreas en las que Vd. no ha hablado de inversiones.*

**R.:** «No en todas las áreas es necesario realizar una inversión para la construcción de nuevos equipamientos. Piense que en los últimos años se han hecho bastantes cosas que después tenemos que ir llenando de contenido entre otros.

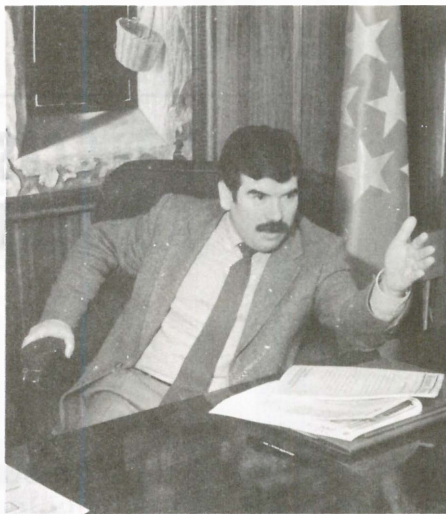

“

**En la lucha contra el paro, la consecución de la Z.U.R. es un paso muy importante, aunque no haya calado lo suficiente en la gente**

”

Quizás puede servir de ejemplo el área de cultura. Este año el Patronato de Cultura ha tenido un incremento en su presupuesto de un 30%. Esperamos que los centros cívicos se consoliden aún más y arraiguen en los barrios en donde están ubicados. Pero además esperamos terminar el centro Ricardo de la Vega (la vieja cárcel) y dedicarlo a museo municipal. Si a esto unimos que la inauguración del Merca-Getafe conllevará la disposición de una superficie de 2.500 metros cuadrados dedicados a instalaciones culturales, veremos como la superficie dedicada a instalaciones culturales este año se ve duplicada.»

*P.: Los problemas que más preocupan a los vecinos de Getafe son el paro y la seguridad ciudadana. ¿Qué expectativas hay para 1985?*

**R.:** «En repetidas ocasiones he dicho que el paro es un problema que preocupa mucho también a todos los componentes de la Corporación Municipal y aunque no tenemos medios para aca-

“

**Aumentará la presencia de la Policía Municipal en la calle y utilizaremos nuevos sistemas**

”

bar con él, sí tenemos la obligación de luchar todo lo posible para que se reduzca en la medida de lo posible. En este sentido la declaración de Zona de Urgente Reindustrialización es un primer paso muy importante, aunque no haya calado lo suficiente en la gente. En lo que al Ayuntamiento respecta, lo que hemos hecho ha sido insistir continuamente ante el Gobierno para obtener la declaración y preparar el terreno: firmamos el convenio con el SEPES para el nuevo polígono, y dentro de unos días comenzaremos con los expedientes de expropiación de terrenos. Esto ha tenido buena acogida hasta ahora, como prueba el hecho de que 23 empresas ya han hecho solicitudes en firme de terrenos para instalar sus industrias.

De otro lado tenemos noticia de que Telefónica instalará una planta aquí en Getafe que dará muchos puestos de trabajo a jóvenes. Y recuerdo a los incrédulos que una importante firma comercial ya está haciendo pruebas para contratar a 220 jóvenes que trabajarían en el centro comercial del Merca-Getafe. En las conversaciones que el equipo de Gobierno Municipal hemos mantenido con los empresarios hemos insistido mucho en que se cuidara la mano de obra juvenil y este año espero que empecemos a recoger los frutos.

En cuanto a la segunda parte de su pregunta, la seguridad ciudadana, este año reforzaremos nuestra Policía Municipal con la contratación de 20 nuevos agentes y con la instalación de una central de alarmas, lo que nos permitirá aumentar la presencia de la Policía en la calle y tener actuaciones mucho más eficaces. De todas formas, pienso que éste es un problema que va íntimamente ligado al paro y que necesitará, ante todo tiempo. No podemos acabar con ello de la noche a la mañana, pero quiero que todos estén seguros de que hacemos todo lo que podemos.

Para finalizar quiero dar un mensaje de esperanza a todos los vecinos de Getafe, frente a los derrotistas que dicen que todo está mal; quiero invitarlos a todos a que participen en la gestión del presente, para ir configurando un futuro que será el presente que a nuestros hijos les toque vivir, de una forma coherente y no exenta de utopía. No podemos permitir que por habituales los problemas sociales que ahora tenemos nos parezcan algo natural.» ■

1985

**LAS CIFRAS PARA UN AÑO**



**PRESUPUESTO MUNICIPAL 1985**

TOTAL: 2.901.254.450,—

		INVERSIONES
ACTIVIDADES DE CARACTER GENERAL .....	421.177.506,—	
SEGURIDAD .....	173.391.000,—	800.000,—
TRANSPORTE Y TRAFICO .....	9.114.921,—	8.895.000,—
PROTECCION CIVIL .....	1.500.000,—	
ENSEÑANZA.....	168.504.038,—	1.500.000,—
SANIDAD .....	62.636.271,—	
SERVICIOS SOCIALES .....	60.562.377,—	
URBANISMO Y ARQUITECTURA .....	184.553.406,—	127.000,—
SANEAMIENTO, LIMPIEZA Y EXTINCION DE INCENDIOS.....	221.694.909,—	121.445.000,—
CEMENTERIO.....	9.058.913,—	7.900.000,—
DEPORTES.....	70.302.585,—	166.700.000,—
PARQUES Y JARDINES .....	97.505.529,—	1.300.00,—
CULTURA Y FESTEJOS .....	87.456.000,—	
JUVENTUD .....	32.521.071,—	
CONSUMO, ABASTOS Y MERCADOS.....	10.526.699,—	
INFORMACION Y PARTICIPACION CIUDADANA .....	21.104.935,—	5.100.000,—
HACIENDA Y PATRIMONIO .....	135.655.255,—	9.300.000,—
MATADERO Y ALMACEN.....	37.388.798,—	5.225.640,—
INTERES Y AMORTIZACIONES.....	507.034.498,—	
SUBVENCION PATRONATO SAN JOSE .....	5.000.000,—	
COMPRA DE SUELOS Y LOCALES.....		129.400.000,—

# La Asamblea madrileña aprueba la Ley del Fondo de Solidaridad Municipal

La Asamblea de la Comunidad Autónoma de Madrid aprobó en su sesión del 19 de diciembre de 1984, la Ley del Fondo de Solidaridad Municipal, con los votos a favor de los diputados del PSOE y en contra los del PCE y el Grupo Popular. La Ley entonces aprobada, sobre la que hemos dado información en varias ocasiones desde estas páginas, establece la creación de un fondo destinado a equilibrar las diferencias en equipamientos entre los distintos pueblos de la región madrileña y formado por la recaudación obtenida de la aplicación de un recargo del 3% sobre la cuota lí-

● **La Ley tiene como fines dotar de recursos suplementarios a las Haciendas Locales, crear y mejorar infraestructuras locales y comarcales y reducir los desequilibrios económicos y sociales en la Comunidad de Madrid.**

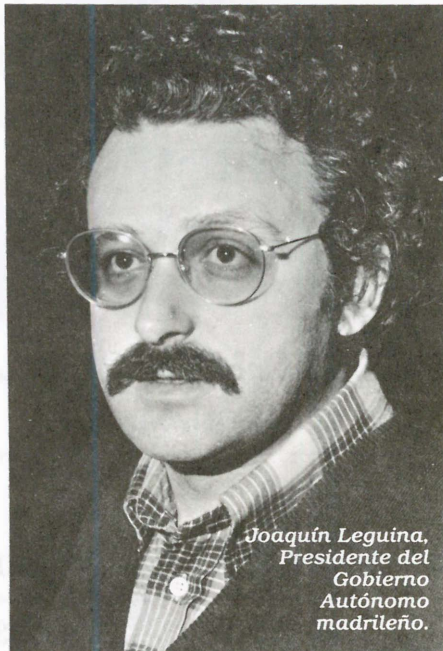

Joaquín Leguina,  
Presidente del  
Gobierno  
Autónomo  
madrileño.

La distribución del Fondo se hará revertiendo el 40% de la recaudación obtenida por la aplicación del recargo sobre el Impuesto sobre la Renta de las Personas Físicas, a los presupuestos de los Ayuntamientos; y el otro 60% del mismo recargo, será destinado, junto con los distintos planes de obras, a inversiones de carácter real o financiero de ámbito local o comarcal.

La aplicación del Fondo tendrá en cuenta la población de cada municipio, su esfuerzo fiscal, la aportación de los residentes de cada municipio al Fondo, el déficit en equipamientos e infraestructuras municipales y comarcales.

La gestión y tramitación del recargo del 3% sobre el IRPF, está aún pendiente de un dictamen del Ministerio de Economía y Hacienda que recoja cómo ha de hacerse. El gobierno regional pretende que el nuevo recargo se inserte como un nuevo concepto en el mismo impreso en que se declara la renta de las personas físicas, con un epígrafe que iría a continuación del de «cuota líquida» y no en otro anexo o complementario. De esta forma se evitaría confusiones y trámites más complicados. ■

## LAS FECHAS DE LA LEY

### ● 8 de octubre

Los alcaldes de Getafe, Móstoles, Alcorcón y Parla solicitan al Gobierno regional la creación de un Fondo de Solidaridad Municipal.

### ● 16 de octubre

Reunión de Joaquín Leguina con los alcaldes que solicitan la creación del Fondo de Solidaridad. Leguina manifiesta en aquella ocasión que le parece razonable la propuesta, pero que habrá que estudiarla «detenidamente».

### ● 27 de octubre

El Consejo de Gobierno de la Comunidad Autónoma aprueba el proyecto de ley del Fondo de Solidaridad Municipal de Madrid.

### ● 5 de noviembre

Leguina anuncia que el citado proyecto será tramitado por procedimiento de urgencia.

### ● 30 de noviembre

El Grupo Popular y el PCE presentan en la Asamblea de Madrid enmiendas a la totalidad al proyecto de ley. Las enmiendas son rechazadas por el PSOE.

### ● 19 de diciembre

La Asamblea de Madrid aprueba la ley del Fondo de Solidaridad con los votos en contra del Grupo Popular y del PCE.

### ● 27 de diciembre

La nueva ley es publicada en el «Boletín Oficial de la Comunidad Autónoma».

quida del Impuesto sobre la Renta de las Personas Físicas y los Programas de Cooperación Municipal, Planes de Obras y Servicios y Planes Comarcales de Acción Especial.

El origen de la Ley está en una petición expresa de los alcaldes de Getafe, Móstoles, Alcorcón, Parla y Fuenlabrada al presidente del Gobierno Autónomo, Joaquín Leguina. A esta petición, poco a poco se fueron sumando otros ayuntamientos gobernados por el PSOE, mientras los gobernados por el PCE o el Grupo Popular se oponían, a pesar de que en algunos casos tienen establecidos recargos municipales sobre el IRPF.

Esta petición se refleja en la exposición de motivos de la Ley, que rechaza también cualquier duda sobre la legitimidad de la Comunidad Autónoma para establecer el recargo sobre el IRPF, que es un tributo estatal. Según reza en el artículo 1.º del título I de la Ley, ésta tiene como fines «dotar de recursos suplementarios a las Haciendas Locales; coadyuvar a la creación y mejora de infraestructuras municipales y comarcales; y reducir los desequilibrios espaciales de carácter económico y social en el ámbito de la Comunidad».

# El Estado concede al Ayuntamiento 587 millones para sufragar el déficit

El Estado concede al Ayuntamiento de Getafe 587 millones de pesetas como consecuencia de la decisión tomada el año pasado por el Gobierno Municipal de acogerse a la Ley de Saneamiento de las Haciendas Locales. Esta Ley incluía entre las condiciones para sufragar el déficit de los Ayuntamientos que se acogieran a ella el que se sometieran a una auditoría que fijara la cuantía exacta del déficit.

La auditoría, realizada ya por la Intervención General de la Administración del Estado sobre la situación económica-financiera del Ayuntamiento, arroja un déficit de 586.893.711 pesetas hasta diciembre de 1982. Este dinero pasará a las arcas municipales tal y como establece la Ley de Saneamiento de las Haciendas Locales, si bien algo menos de la mitad, 268 millones aproximadamente, ya fueron recibidos por el Ayuntamiento al principio de 1984. Quedan, por lo tanto, otros 317 millones por recibir, hecho que el Gobierno Municipal espera que se produzca pronto.

El dictamen de la Intervención General de la Administración del Estado no pone ninguna objeción al funcionamiento financiero del Ayuntamiento y además señala explícitamente un funcionamiento correcto en cuanto a las obligaciones fiscales con el Estado y el cumplimiento estricto de la Ley en materia de Seguridad Social.

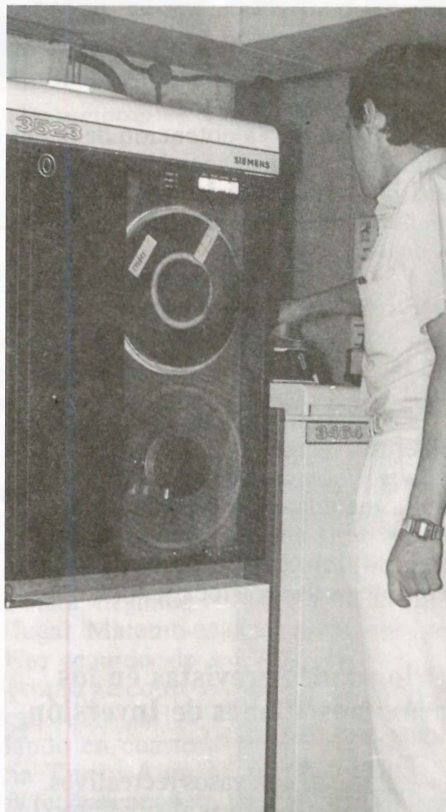

Antonio Alonso, concejal de Hacienda

## Las causas del déficit

El Ayuntamiento se acogió a la Ley de Saneamiento de las Haciendas Locales en diciembre de 1983, con los votos en contra del Grupo Popular y del PCE, que si bien aceptaron la tesis defendida por el PSOE de que el déficit había estado originado por el gran número de inversiones en obras realizadas en los años anteriores, no estaban de acuerdo sin embargo en que el Ayuntamiento se acogiera a esta Ley. ■

*a partir de ahora*

**AQUI  
PUEDE IR  
SU  
PUBLICIDAD**

Para consultar  
tarifas  
llamar al teléf.:  
695 03 04  
**Gabinete de  
Prensa**  
(Ayuntamiento  
de Getafe)



## Se acabaron las pólizas municipales

Desde el día 2 de enero, los vecinos de Getafe que tengan que solicitar algún documento o certificación del Ayuntamiento, ya no tendrán que pagar «pólizas» municipales. La eliminación de las pólizas municipales se acordó con la aprobación de las tasas e impuestos vigentes para este año. Este año tampoco habrá que pagar las tasas de extinción de incendios, recogida de basuras y alcantarillado.

La eliminación de la «tasa por reintegro de documentos», como se llama técnicamente a las pólizas municipales fue una decisión adoptada por el pleno del Ayuntamiento a propuesta del Concejal de Hacienda, condicionada a la aprobación

por parte de la Comunidad Autónoma de la Ley del Fondo de Solidaridad Municipal. Así, junto con la desaparición de las tasas de recogida de basuras, extinción de incendios y de alcantarillado y la rebaja del porcentaje de la Contribución Territorial Urbana del 29 al 27, el Ayuntamiento se comprometía a no subir la presión fiscal sobre el conjunto de la población de Getafe.

El total de dinero que el Ayuntamiento tenía previsto recaudar con las pólizas era de entre 11 y 12 millones. No obstante, y para que no haya lugar a confusiones, conviene señalar que las pólizas del Estado siguen aún vigentes. ■

Se contemplan en el Plan de Instalaciones Deportivas y Recreativas de la Comunidad Autónoma

## Getafe tendrá más instalaciones deportivas

El pasado día 19 de diciembre se presentó oficialmente el Plan de Instalaciones Deportivas y Recreativas de la Comunidad de Madrid. Su meta será lograr instalaciones para que en 1992 todos los escolares madrileños puedan tener dos horas semanales de educación física y ocho años después subir esa cifra a tres horas.

Por supuesto que dado el criterio contemplado en el PAS (Plan de Actuaciones Sucesivas) de la compatibilidad horaria en el uso de instalaciones, éstas servirán para los entrenamientos de equipos, para las competiciones y para uso recreativo por grupos e individuos aislados. Con el Plan de Instalaciones se intenta conocer la demanda real de instalaciones para ir poniendo a nuestra región, al nivel de los países europeos. Para ello, se ha empleado en la elaboración del Plan metodología similar a la usada en proyectos semejantes europeos como el Plan de Oro de Alemania Federal y el Plan de Construcciones de Checoslovaquia u otras experiencias similares como las de Inglaterra, Bélgica e Italia.

### 19 Zonas de actuación

Los 178 Municipios de la región de Madrid, han sido divididos en 19 Zonas de actuación para realizar la labor planificadora que se ha marcado el Plan. En esta división se han empleado criterios, sociales y económicos.

De cada una de estas Zonas, se recogen los datos, tanto comerciales como municipales y la propuesta de dotaciones para cada localidad. La evaluación de las necesidades planteadas para cada municipio madrileño en materia de instalaciones Deportivas y Recreativas, ha seguido los criterios de las NIDE o Normas de Instalaciones Deportivas y Recreativas, tales como horarios dedicados a usuarios aislados, horarios de educación física dedicados a cada niño, horarios empleados por los distintos clubes federados, asociaciones y agrupaciones deportivas, etcétera.

### Otros objetivos de este Plan

1. Hacer posible la práctica generalizada de una actividad física de carácter lúdico y educativo.

2. Establecer una política de inversiones regional y local.

3. Facilitar la obtención de la máxima rentabilidad social de los recursos humanos, económicos y de equipamiento de la Comunidad Autónoma y de los Municipios.

4. Posibilitar el mantenimiento y desarrollo de las aficiones y tradiciones deportivas populares enraizadas en la cultura de cada Municipio o comarca.

5. Integrarse dentro del planeamiento regional de equipamientos educativos y culturales que conjuguen en la medida de lo posible las necesidades de la cultura, la educación y el tiempo libre dentro de unos mismos complejos de cada localidad.

### Prioridades previstas en los próximos Planes de Inversión

- Piscinas con vasos recreativos.
- Pistas deportivas al aire libre.

- Salas escolares y de barrio.
- Piscinas cubiertas pequeñas con vasos de enseñanza de la natación.
- Campos grandes elementales (fútbol, atletismo, etc.).
- Campos de juegos infantiles.
- Instalaciones para deportes de fuerte implantación regional.

Estas son quizás las prioridades más urgentes dentro de la Comunidad Autónoma, aunque hay otras prioridades que se cubrirán también a lo largo de todo el Plan.

### Instalaciones previstas en Getafe

En lo referente a piscinas al aire libre podemos decir que en la 1.ª fase (hasta 1992) se hará una con vaso deportivo, 2 piscinas con vaso mixto, 2 piscinas con vaso recreativo y 2 piscinas con vaso de chapoteo. En total serán construidos 1.642 m<sup>2</sup> para este apartado.

Por otro lado en el apartado de piscinas cubiertas se construirán una piscina de vaso mixto y 2 piscinas con vaso de enseñanza; ambas están contempladas en la segunda fase. En total se dedicarán 732 m<sup>2</sup>.

En cuanto a los campos grandes al aire libre está previsto construir 2 campos de fútbol —uno en cada fase—. También se construirán 9 explanadas —usos múltiples—, 5 en la primera fase y 4 en la segunda. 1 pista atlética escolar de 250 m. cuerda y pista polideportiva, ésta se hará en la segunda fase. También en la 1.ª fase se harán una pista atlética elemental y usos múltiples y otra de similares características. En total en este apartado se construirán un total de 55.462 m<sup>2</sup>.

### Salas, pabellones y pistas diversas

Entrando en el apartado de salas y pabellones diremos que se edificarán 10 salas de barrio, —5 en cada fase—. Salas escolares se construirán 16 —8 en cada fase—. Serán 18.415 m<sup>2</sup> los que se edificarán.

Y por último en lo que se refiere a pistas pequeñas al aire libre diremos que se harán 8 pistas de frontón y tenis —5 en la 1.ª fase y 3 en la segunda. 11 pistas polideportivas— 8 en la 1.ª fase y 3 en la segunda. También se construirán, dentro de este apartado 5 pistas unideportivas —3 en la 1.ª fase y 2 en la segunda—. En total serán 25.361 m<sup>2</sup>. Esperemos que todas estas instalaciones sirvan para paliar el déficit de instalaciones que existe en Getafe. ■

Nico Méndez





En el pelotón de cabeza, en primer término Matamoros con dorsal 141 y Paul con el 152.

## San Silvestre estuvo en Getafe

El pasado 31 de diciembre se celebró la 3.ª San Silvestre de Getafe organizada por la peña Los Peceros del Barrio Juan de la Cierva. El recorrido fue de nueve kilómetros y la participación fue abundante -182 participantes-, aunque menor que en la edición anterior. Esto se ha debido, según nos dijo uno de los organizadores de la prueba, a la poca difusión que se le ha dado por parte de los medios de comunicación. Había corredores de todas las edades, aunque los que más abundaban eran jóvenes entre los 14 y 16 años. El más veterano era un corredor de 66 años -récord de su edad en Plasencia-. Por otro lado destacar la participación de gente conocida como Matamoros, García Tineo -ganador el año pasado-, Juan Carlos Paul, etc.

Esta prueba contaba con distintos premios, todos ellos donados por entidades y firmas comerciales. Colaboraron también con los organizadores el Ayuntamiento y el Patronato Municipal de Deportes. La inscripción era totalmente gratuita y se dio un trofeo al primer clasificado de la localidad.

Como se esperaba y cantaba en la salida fueron los favoritos los que impusie-

ron su ritmo y su fuerza desde un principio. Se corrió a una gran velocidad desde el principio. Quedando dos o tres kilómetros para la llegada fue cuando el grupo compuesto por los tres atletas anteriormente citados se fueron en solitario hasta la meta, llegando en primer lugar Matamoros -24'50"-, seguido de José Luis Serrano y a continuación llegó Juan Carlos Paul; quedando en cuarto lugar García Tineo. Aunque es de ley reconocer que todos los participantes se vieron arropados por los gritos de aliento de las personas que hubo a lo largo del recorrido.

Se dieron anécdotas curiosas tales como ver a un padre en pleno esfuerzo escoltado por sus hijos que no cesaban de animarle. No se puede obviar y así lo pudimos constatar una mayor participación femenina.

Para finalizar nuestra crónica diremos que los últimos corredores entraron cuando casi había transcurrido una hora y que la temperatura era de la que helaba hasta las ideas; pero a pesar de esto prevaleció el espíritu deportivo y las ganas de hacerlo bien por parte de los corredores y los organizadores. ■

Nico Méndez

Después del intercambio entre Barcelona y Getafe

## El agradecimiento de unos deportistas

*Escolta, Espanya, - la veu d'un fill  
que't parla en llengua - no castellana,  
parlo en la llengua - que m'ha donat  
la terra aspra,  
en questa llengua - poch's t'han parlat,  
en l'altra massa.*

(Maragall)

*(Escucha, España, la voz de un hijo /  
que te habla en una lengua no  
castellana / hablo en la lengua que me  
ha dado / la tierra áspera / En esta  
lengua pocos te han hablado / en la  
otra, demasiados.)*

El pasado día 8 de diciembre viajé de Barcelona a Getafe acompañado de 17 niños y de la Selección de Barcelona de fútbol-sala.

El recibimiento y posterior comportamiento de Getafe, desde el Gobierno Municipal, Patronato de Deportes, Casa de Cultura y el pueblo en general, me llevó a la memoria, desde mi condición de catalán este precioso verso de uno de los más importantes poetas de la lengua catalana, e inmediatamente me di cuenta de que Getafe sí que escucha, y con gran sensibilidad, cualquier voz, aunque hable un idioma distinto al suyo.

Cuando la práctica del deporte queda reflejada en las pautas de comportamiento que el sábado día 8 se manifestaron en Getafe, nadie, absolutamente nadie, puede dejar de ser deportista; cuando el deporte ha acercado a unos niños de distintas nacionalidades, separados por tradiciones históricas muchas veces reaccionarias y muy alejadas de los verdaderos intereses populares, todos tenemos que creer una vez más en las virtudes de hermanamiento de los pueblos a través del deporte.

Y precisamente es muy importante que estos niños de once años que por primera vez se desplazan a Getafe, a Madrid, puedan ver la seriedad y respecto con que son recibidos.

Es este el camino hacia una sociedad de respeto y libertad.

Gracias Sr. Alcalde, gracias concejales, gracias empleados municipales que tuvisteis que trabajar en un día de fiesta y gracias, muchas gracias, a todo el pueblo de Getafe. ■

Amadeu Fernando i Messeguer

# Juan Carlos Paul NACIDO PARA CORRER



*Son muchos los que en Getafe conocen su nombre y su particular forma de correr. Su nombre es Juan Carlos Paul. En la actualidad es uno más de los monitores con que cuenta el Patronato para impartir sus clases de educación física. Tiene una mirada clara, sus ademanes son ágiles, su timidez si se quiere es manifiesta; aunque el hecho de correr pruebas de fondo puede que lleve incluidas todas estas cualidades. Habíamos quedado citados una fría mañana de los últimos días de diciembre. Tan sólo nos habíamos visto en otra ocasión. Su puntualidad fue certera y después de los prolegómenos y de unas cuantas fotos pasamos directamente a mantener un diálogo cordial sobre sus ilusiones, sus proyectos, sus gustos; en fin hablamos de él.*

*P.: ¿Quién es Paul?*

**R.:** Es un joven que nace un 6 de mayo de 1964 en Getafe. Empecé a estudiar en el colegio de los Escolapios, llegando hasta 3.º de BUP. Fue en este colegio donde se despertó mi afición por el atletismo.

*P.: ¿Cómo empezaste?*

**R.:** Empecé a correr para escaparme de los estudios de algún modo. Corrí por primera vez un cross en el colegio; quedando en tercer lugar. El profesor de gimnasia, Manuel Fácil, que es a la vez mi actual entrenador fue el que más me animó.

Mientras iba contestando a mis preguntas, sorbía pausadamente un café. Observaba con atención las notas que iba tomando. Sus respuestas eran meditadas. Me daba la sensación que su timidez iba desapareciendo progresivamente.

*P.: ¿Cuánto tiempo dedicas a entrenar?*

**R.:** Suelo entrenar unas tres horas diarias en dos sesiones. Hago sobre todo resistencia orgánica. En la sesión de mañana. Hago un poco de calentamiento y corro alrededor de una hora y media. En la segunda sesión dedico más tiempo a la velocidad.

*P.: ¿Cuál es tu prueba favorita?*

**R.:** Sobre todo cross y en general una prueba de fondo como son los 10 kilómetros.

*P.: ¿Cuáles han sido las pruebas más importantes en las que ha participado?*

**R.:** El campeonato de España de cadetes en el cual quedé en segundo lugar. En el recién celebrado premio Finlandia quedé también en segunda posición compitiendo con gente como González y José Luis Sánchez Barrios. Esta prueba la ganó un corredor con el que he corrido en otras ocasiones, García Tineo.

*P.: ¿Qué metas inmediatas persigues?*

**R.:** Para este año quiero quedar entre los 15 primeros en el Campeonato de España de Cross. También entre los objetivos que me he marcado está el hacer 14 minutos en los 5.000 metros. Y por otro lado entrar a formar parte del equipo nacional de cross.

*P.: ¿Tienes alguna ayuda oficial?*

**R.:** No tengo ninguna ayuda de este tipo. El Patronato Municipal de Deportes me ha facilitado un puesto

de trabajo como profesor de educación física. Esto es con lo que cuento en la actualidad.

*P.: ¿Qué opinión te merece el atletismo en nuestro país?*

**R.:** En el atletismo español se nota la falta de ayudas a los atletas. Las instalaciones son muy escasas y son sólo los atletas de élite los que gozan de algunos privilegios.

*P.: ¿Cuál es el principal problema que tienen los deportistas en Getafe?*

**R.:** Quizás sean la falta de instalaciones y la falta de motivación. A los alumnos a los que doy clase lo que más trato de inculcarles es que se tomen el deporte como una diversión y no como una competición.

*P.: ¿Qué haces un día cualquiera?*

**R.:** Me levanto a las ocho. Empiezo a trabajar a las nueve. Acabo a las 12. De doce y media a una y media realizo mi primera sesión de entrenamiento. Después a comer, aunque a veces no me da tiempo. A las tres otra vez al colegio. Salgo a las cinco. De 5 a 7 compaño las escuelas de atletismo y el entrenamiento. A las siete y cuarto entro en el Instituto San Isidro, donde estudio COU. Letras mixtas. Acabo a las diez y media. Después a cenar y dormir.

Entre pregunta y pregunta charlamos de sus gustos musicales. De cómo prepara sus carreras. De la falta de instalaciones. De su timidez. De su cabezonería. También me habló de la soledad del corredor de fondo. En fin, dimos un repaso general a su persona y a su condición de atleta.

No pude resistir la tentación de hacerle dos últimas preguntas.

*P.: ¿Qué le pedirías al 85?*

**R.:** Poder acabar bien los estudios, el trabajo y los estudios. Y también que se terminaran los buenos y los malos.

*P.: ¿Cuál es el último libro que ha leído?*

**R.:** Niebla, de Unamuno. En la actualidad estoy leyendo el Gatopardo.

Cuando nos estábamos despidiendo pasaron junto a nosotros unos chavales que le saludaron cariñosamente. Esperemos que en un corto espacio de tiempo sea conocido por todos y le deseamos que sus sueños e ilusiones se vean realizados. ■

Nico Méndez



## Jugadores de gala en el torneo de baloncesto de Reyes

El torneo de baloncesto de Reyes de este año 1985 ha sido probablemente uno de los mejores que se ha visto en Getafe. Destacó particularmente la actuación del «Cajamadrid Junior», que trajo un equipo de gala, con jugadores internacionales en sus filas como el joven Carlos, que siendo juvenil ya juega en el equipo de primera división.

El buen sabor de boca que este torneo (celebrado los días 4, 5 y 6 en el Polideportivo de San Isidro) ha dejado tanto en el público como en los organizadores, la Agrupación Recreativa Getafe, bajo el patrocinio del Patronato Deportivo Municipal y Sportikus, parece haber decidido a éstos a repetir la experiencia y a buscar la ocasión para que estos equipos u otros de semejante calidad al menos vuelvan a darse cita en Getafe.

Destacó en el torneo, como decíamos al principio, la actuación del Cajamadrid Junior y de Carlos. De todas formas, también

es de apreciar la actuación de los «viejos» del C.D. Comercio, jugadores que han militado en primera y segunda división nacional, que no pudieron con la juventud de los pequeños del Cajamadrid. El equipo de Getafe perdió por dos puntos ante el Caja, después de desperdiciar dos balones en los últimos 20 segundos, para acabar ganando en la consolación al equipo de Leganés, equipo de tercera división que también se lo montó bien en la cancha.

Entre las categorías de senior masculino y femenino y la junior femenina han competido 12 equipos con los siguientes resultados:

### Seniors masculino:

- 1.º Cajamadrid
- 2.º C.D. Comercio
- 3.º A.R. Getafe Sportikus
- 4.º C.D.M. Leganés

### Senior femenino:

- 1.º C.D. Minas
- 2.º A.R. Getafe Verinsa
- 3.º Hermandades
- 4.º Players

### Junior femenino:

- 1.º C.D.M. Leganés
- 2.º C.D.M. Getafe
- 3.º C.D.M. Móstoles



## EXPOSICIONES

El Centro Municipal de Cultura comienza de nuevo con su ciclo de exposiciones. Para el próximo mes se anuncia dos relacionadas con las artes plásticas.

Entre el 15 y el 29 de enero tendrá lugar la denominada «El Cartel Polaco», una preciosa muestra de carteles polacos po-

cedentes de la colección particular del pintor Angel Aragonés.

Después, entre el 1 y el 19 de febrero, el Centro Municipal de Cultura abrirá sus puertas a una colección de marionetas, muñecos e ilustraciones de cuentos infantiles, realizada por Viví Escribá. ■

# NUEVA COOPERATIVA DE VIVIENDAS EN GETAFE

Sdad. Cooperativa Bañolas del Sector III:

- Chalets de protección oficial
- Admitimos socios
- Infórmese en el teléfono **682 14 32**, de lunes a viernes, entre las 17,30 y 19,30 h., o los sábados y domingos de 11 a 13 h. en el piso piloto de la cooperativa, en el Sector III de Getafe.

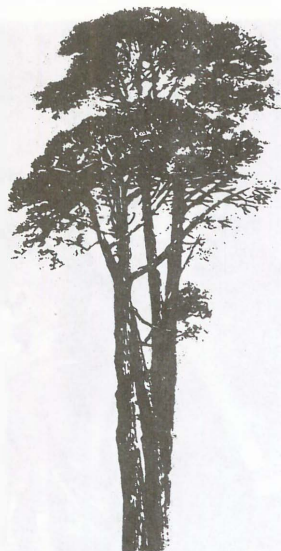

## 20 DE ENERO. DIA DEL ARBOL EN GETAFE

El día 20 Getafe celebrará el día del árbol. La plantación de varios cientos de árboles tendrá lugar en el parque del Sector III (en la zona próxima al Hospital y las piscinas) en el Bercial y en Bardalón.

Como en otros años, la Delegación de Parques y Jardines del Ayuntamiento

ha adquirido varios cientos de árboles de distintas especies para que todo aquél que quiera colaborar, se acerque en la mañana del domingo día 20 (el comienzo de la plantación tendrá lugar a las 11 de la mañana) y plante todos los árboles que quiera.

Con este fin, jardineros del Ayuntamiento estarán

presentes, con todo el material necesario, para enseñar a hacerlo al que no sepa y ayudar al que lo necesite. Después los árboles serán atendidos por los jardineros que cuidan el parque, de forma que esta zona, la más despoblada de árboles dentro del parque, quede cubierta. ■

### Perales del Río

## 44 trabajadores contratados para realizar diversas obras en las calles

Cuarenta y cuatro trabajadores en paro han sido contratados por el Ayuntamiento para realizar diversas de reparación de calles en Perales del Río. Las obras comenzaron próximamente, una vez que todos los trabajadores que han sido solicitados al Instituto Nacional de Empleo se incorporen.

Las obras en sí consistirán en la reparación de calles, alcantarillado, farolas, etc. tanto en Perales del Río como en la colonia de Virgen del Carmen y cuentan con un presupuesto de 8,5 millones para material y 18,8 millones para personal.

Como en otras ocasiones, la contratación de estos trabajadores ha sido posible gracias a acuerdos establecidos entre el Ayuntamiento y el Instituto Nacional de Empleo, mediante los cuales el INEM subvenciona la contratación temporal de trabajadores en paro con el fin de realizar obras municipales en las que la mayor parte del presupuesto se dedica al pago de la mano de obra. ■



## El Impuesto de Circulación de Vehículos no sube este año

El Impuesto de Circulación de Vehículos no subirá este año nada, de acuerdo con la resolución que el Pleno del Ayuntamiento adoptó al aprobar las tasas municipales para 1985. Este impuesto puede pagarse a través de todos los bancos de Getafe desde el día 14 de enero.

La política fiscal emprendida por el Ayuntamiento el año pasado en el sentido de facilitar el pago de los impuestos gestionando su cobro a través de los bancos, se continúa este año con otros, y entre ellos este de Circulación de Vehículos. El pago

podrá hacerse en los bancos bien en efectivo o domiciliando los recibos a través de las cuentas bancarias.

De otro lado, el Ayuntamiento ha dispuesto un sistema de control que permitirá subsanar cualquier error o defecto en el recibo en el acto, siempre y cuando el contribuyente haga la reclamación necesaria dentro del plazo de cobro en voluntaria, es decir, entre el 14 de enero y el 31 de marzo. A partir de aquí, y durante un plazo de 15 días, los recibos sufrirán un recargo del 15%. ■

### **Rectificación**

En nuestro número anterior publicábamos, erróneamente, guiados más por la ansiedad que por la certeza, que el Plan General de Ordenación Urbana estaba definitivamente aprobado. En realidad el P.G.O.U., tras su aprobación por el Pleno, se encuentra en período de información y exposición pública. ■

*a partir de ahora*  
**AQUI PUEDE IR SU PUBLICIDAD**

Para consultar tarifas, llamar al telef.: 695 03 04  
Gabinete de Prensa. (Ayuntamiento de Getafe)



# Los actos navideños se extendieron por todo el pueblo

La ciudad también se ha vestido de luces para recibir la Navidad. Desde la entrada a Getafe, por la calle Toledo, hasta la salida, por la larga calle Madrid, un río de luces han alumbrado a los getafenses que todos los días pasean por sus calles realizando las compras que, en estas fechas, son las más numerosas de todo el año. También sus luces alumbraron la cabalgata de los Reyes Magos que como ya es tradicional la noche de reyes recorre las calles de Getafe anunciando los presentes con los que chicos y grandes soñarán durante la noche.

Los Centros Cívicos continúan el trabajo de todo el año en Navidad organizando festejos que divirtieron a todos los asiduos al centro y al barrio en general. El Centro Cívico Juan de la Cierva empezó temprano las navidades, el día 15, con un espectáculo de sevillanas a cargo del grupo de sevillanas del centro; a partir de aquí las fiestas navideñas, primero por grupos y luego en común todos el centro, las exposiciones, los talleres, juegos, festivales, etc. no pararon.

El Centro de la Alhóndiga también en colaboración con todo el barrio, ha llevado a cabo múltiples actividades. Las fiestas, bailes y rondallas se han conjugado con otros temas sobre los que el Centro Cívico trabaja todo el año, como el vídeo-forum, con película y debate sobre «droga y delincuencia» o el concierto de música clásica en la iglesia de Fátima organizado por la Biblioteca Tirso de Molina.

Perales del Río ha sorprendido con un fabuloso cotillón fin de año y con su II Semana de Cine Infantil. Contaron con su propia cabalgata de Reyes y una visita a Juvenalia. Se puede decir que Perales del Río reunión en pequeña escala todas las actividades que se realizaron en Getafe, y es lógico debido a la lejanía con el centro del municipio.

Las fiestas navideñas han venido cargadas de múltiples actividades para satisfacer a todas las edades y todos los gustos. Cada barrio, a través de los Centros Cívicos, los colegios e institutos, las asociaciones y los centros municipales se han puesto sus mejores galas para recibir a la Navidad.



El festival de la tercera edad fue, probablemente, el acto que más público reunió.



El rastrillo de artesanos, en la calle Madrid, ha sido una de las novedades mejor aceptadas.

## Los artesanos

Deportes, festivales de la Tercera Edad —un gran éxito— de la infancia, concurso de escaparates y dos hechos para reseñar: el rastrillo juvenil y la exposición «Cosmonáutica para la paz».

La calle Madrid, en el cruce con la Plaza General Palacios, se llenó de multitud de jóvenes artesanos que, a parte de conseguir algunos fondos por su la-



La exposición «Cosmonáutica para la paz» ha presentado desde los primeros viajes a la Luna hasta los sofisticados artefactos que hoy recorren el espacio.

bor, alegraron y dieron vida y auténtico ambiente navideño a Getafe. Este primer rastrillo juvenil debe sentar un precedente para permitir que estos jóvenes se instalen en nuestras calles a vender sus artesanías, es su medio de ganarse la vida o quizás el único posible en la actual coyuntura.

La exposición «Cosmonáutica para la paz» es ante todo una novedad. Cuando se anunció en Getafe esta

exposición ante todo suscitó curiosidad por saber qué era eso de la cosmonáutica y más por la paz. Pero el Instituto San Miguel de Iniciativas Científicas y la joven Ciencia española, Organizadores, lo tienen muy claro. El despertar a la ciencia ha ido mucho más allá de la Tierra y se ha centrado en el espacio; se pretende empujar a los jóvenes hacia el estudio de esta ciencia, la astronáutica, que proporciona una nueva visión del Hombre y su entorno.

En esta exposición se puede ver desde los comienzos de los primeros viajes a la Luna hasta los modernos y sofisticados aparatos que hoy en día recorren el espacio. Fotografías, maquetas y vídeos

ilustran y orientan el fantástico y desconocido aún mundo del espacio.

Todos estos elementos se han reunido para crear en Getafe el auténtico ambiente y espíritu navideño. Que la Navidad no sólo sea fiesta de diversión y devoción sino que la cultura y la tradición popular se mezclen también para conseguir cada año una más feliz Navidad. ■

M.ª Jesús Rivera

# SEAT IBIZA. LA PASION POR LA TECNOLOGIA.

**E**l Seat Ibiza le hará sentir pasión por la tecnología. Pasión por ese refinamiento técnico que ha sido capaz de desarrollar un motor como el Seat System Porsche. De alto rendimiento y bajo consumo. Potente, ligero, fiable, seguro y silencioso.

Pasión por la tecnología, que Seat, en colaboración con los mejores especialistas del mundo, ha sabido utilizar para armonizar las exigencias de economía y diseño con la línea más bella.

Pasión por la tecnología que ha sido capaz de obtener un aprovechamiento integral del espacio. Para ofrecer, en un reducido volumen, la mayor amplitud interior de su categoría. Para proporcionarles a usted el máximo grado de confort.

Venga a los concesionarios de la Red Seat y descubra el Seat Ibiza. Descubrirá la pasión por la tecnología.

**Desde 625.000 ptas. F.F.**

**1** año de garantía total  
**6** años de garantía anticorrosión  
**M**ás de 1.000 puntos de asistencia técnica

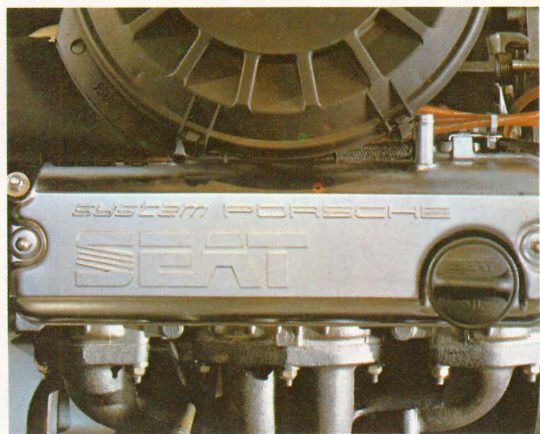

	POTENCIA	VELOCIDAD	CONSUMO	GASOLINA
<b>MOTOR 1.5</b>	85 CV	175 Kms/h.	4,8	96 NO
<b>MOTOR 1.2</b>	63 CV	155 Kms/h.	4,9	90 NO
<b>DIESEL 1.7</b>	55 CV	150 Kms/h.	5,2	Gas-Oil



Véalo y pruébelo en:

**SEAT Salcer, S.A.**

Ctra. de Toledo, Km. 13,700. Tel.: 681 09 56. Getáfe  
Ramón y Cajal, 7. Tel.: 696 36 40. Getáfe  
Madrid, 34. Tel.: 695 27 02. Getáfe

Red Seat. La garantía más fuerte.

