

# GETAFE



Boletín Informativo del Ayuntamiento

N. 64 DICIEMBRE 1984



LLEGARON LAS  
NAVIDADES



## La calle también es para la música

Está claro que la calle también es para la música. Pero por si había alguna duda, la Banda Municipal de Música decidió eliminarlas y se plantó a tocar por todo el pueblo para celebrar el día de su patrona. Santa Cecilia, aunque lo hizo el domingo 25 de noviembre por aquello de que entre semana el que más y el que menos no podía dejar el trabajo y las clases.

Así pues con ese motivo, desde muy temprano, empezaron a tocar algunas

obras de su repertorio en El Bercial y después continuaron por Las Margaritas, la Avda. España, Alhóndiga, El Greco y al final por la zona del centro, entre la calle Toledo y la Plaza del General Palacio, entre el festejo y la sorpresa de los paseantes, ya que los músicos no quisieron darle el «bombo y platillo» correspondiente al evento y prefirieron montar la fiesta en plan sorpresa. Ojalá lo hagan a menudo. ■

VISITENOS,  
su Opel puede  
resultarle GRATIS

LE REGALAMOS  
UN EQUIPO DE RADIO-CASSETTE  
BLAUPUNKT

# GEMOSA

C/. Madrid, 121  
Teléfonos 6816912 y 6816994  
GETAFE



Abierto sábados

Esta promoción caduca el 31 de Diciembre

## Sumario

	Págs.
La Banda salió a la calle . . . . .	2
Opinión . . . . .	4-5
Aprobado definitivamente el Plan General de Ordenación Urbana . . . . .	6
Clases de fotografía, danza, teatro y plástica . . . . .	7
Merca 80 . . . . .	8
Getafe estará en la ZUR madrileña . . . . .	9
Llegaron las Navidades . . . . .	10-11
Intercambio deportivo entre Barcelona y Getafe . . . . .	12
72 trabajadores contratados en el año . . . . .	12
Se nos fue Rodrigo Guijarro . . . . .	12
Le letra jugando entra . . . . .	13
Hogar del pensionista . . . . .	14
Centros de Salud . . . . .	15
Carreras populares . . . . .	16
«Getafenses del deporte» . . . . .	17
Reparación de la C/. Sánchez Morate . . . . .	17
Cambios en el Grupo Popular . . . . .	17
Dimite Josefa Vázquez . . . . .	17
300 universitarios utilizan ya el servicio de autobuses . . . . .	18
Agrupación de pulso y púa . . . . .	18
Servicio de Información y Aseoramiento Juvenil . . . . .	18
Ciclo de Cine de Humor . . . . .	19

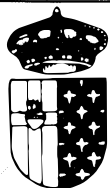

**GETAFE**

**Boletín Informativo del Ayuntamiento**

**N.º 64 - DICIEMBRE 1984**

**Editado por el Ayuntamiento de Getafe**

**Concejalía de Información y Participación Ciudadana**

Director:

**Pedro Castro**

Redactor Jefe:

**Gregorio González**

Confección y Diseño:

**Antonio Vargas**

Fotografía:

**José R. Valenzuela**

Colaboradores:

**Nicolás Méndez, Lourdes Ruiz**

**María Jesús Rivera**

Redacción:

Plaza de la Constitución, 1

GETAFE (Madrid)

Tel. 695 03 04

Imprime:

**Industrias Gráficas Caro, S. L.**

C/. Isabelita Usera, 80

MADRID-26

Depósito Legal: M-3742-1975

GETAFE no comparte necesariamente el criterio de sus colaboradores en los trabajos publicados en estas páginas. La opinión de esta revista se expresa únicamente en las editoriales. La pluralidad de criterios reflejada en las colaboraciones firmadas responde a nuestro deseo de mostrar la mayor amplitud de ideas en beneficio de nuestros lectores.

## Editorial

# El año se va con tres buenas noticias

La declaración del Consejo de Ministros de que Madrid será Zona de Urgente Reindustrialización, la inauguración del Hogar del Pensionista de la Avenida de las Ciudades y la confirmación de que la construcción de los ambulatorios de El Greco y Las Margaritas es cosa cierta, dado que los proyectos de obra ya están en período de adjudicación a las empresas constructoras o ya están adjudicadas, son indudablemente tres buenas noticias para nuestro pueblo.

Ni que decir tiene que las tres responden a demandas tremendamente populares y sentidas en nuestro pueblo, como son la lucha contra el paro, la mejora de la sanidad y de los equipamientos y atención a la tercera edad, que se queja a menudo de marginación por parte de los poderes públicos. Son pues tres hechos que confirman que desde distintos niveles de la Administración se sigue con atención los problemas de Getafe y que nuestra ciudad y nuestros problemas no se olvidan.

No es cierto por lo tanto que no se está haciendo nada. Al contrario, el largo proceso de toda actuación importante y de envergadura, como

son éstas (no se olvide que el Hogar del Pensionista ha costado al Inerso casi 100 millones de pesetas, además de la inversión hecha por el Ayuntamiento para la compra del suelo y que, de la misma forma, los dos ambulatorios tienen un presupuesto cercano a los 170 millones de pesetas, sin contar el precio del suelo) conllevan necesariamente unos procesos de planificación global y de ejecución largos y meticulosos.

En el caso de la Zona de Urgente Reindustrialización, de la que tantas veces hemos hablado desde estas páginas, se contempla como una medida que, seguro, al menos servirá para paliar el problema del paro en nuestra localidad, que será incluida en ella junto con otros pueblos de la comunidad madrileña. Queda todavía por saber exactamente cómo nos va a afectar, pero lo que sí parece indiscutible es que es un puente tendido para levantar nuestro pueblo, independientemente de que ese puente pueda no ser todo lo fuerte que deseáramos. Conviene recordar en todo caso que es la Administración la que está ofreciendo soluciones efectivas al problema del paro.

## Solidaridad - Seguridad Ciudadana: algo más que conceptos

Queremos, a través de este espacio, reflexionar en voz alta sobre algunos términos o palabras que por ser muy usadas últimamente, parecen a veces conceptos vacíos, sin contenido.

Y resulta que sí tiene un gran contenido la palabra y el concepto de solidaridad, pero el contenido a las cosas se da, no se maneja como simple slogan. Asistimos desde hace semanas a una campaña perfectamente orquestada desde algunos frentes (algunos realmente asombrosos por su falta de coherencia) contra lo que se ha dado en llamar «la subida del 3%» de forma que se oía en algunas emisoras de radio hace unos días, comentarios de este estilo... los alcaldes de los pueblos que solicitaron a la Comunidad Autónoma de Madrid que propusiese al Parlamento una ley para que se aprobase un recargo del 3% sobre la cuota líquida en la declaración de la renta, para crear un fondo de solidaridad, son alcaldes de pueblos que menos van a pagar y sin embargo, recibirán mayor cantidad de la que aportan, y hablaban de solidaridad.

No se entiende esta afirmación, porque es cierto que la solidaridad es un reparto mejor y que beneficia al que menos tiene, y además es natural que sea el que tiene menos quien plantee la necesidad de un fondo distribuidor que en la Comunidad de Madrid corrija algunas grandes desigualdades. Se dice en los medios hablados o escritos que los ciudadanos de Pozuelo, de Villaviciosa, de Majadahonda, etc., porque tienen rentas muy altas, pagarán más que reciben y sin embargo, los de Parla, Móstoles, Getafe, etc., será el contrario. Efectivamente así será, y la reflexión que queremos hacer es justamente que esto es solidario, y que defender los intereses de nuestros vecinos sobre todo de los que menos tie-

nen, es decir de los parados, de los jubilados, de los jóvenes, de los que ingresan menos de 800.000 ptas. o un millón de pesetas anuales que son la mayoría de los vecinos de Getafe, supone que el Ayuntamiento solicite del gobierno autónomo la creación de un fondo de solidaridad municipal que permita que el pueblo de Getafe (y otros pueblos en su misma situación) reciba una aportación mayor que le permita afrontar necesidades para mejorar la calidad de vida de los ciudadanos.

Por tanto, para el grupo socialista, solidaridad es una palabra llena de contenido por el cuál luchamos, seguros de mejorar la situación de los vecinos que más lo necesitan.

### La seguridad ciudadana

Otra gran frase de estos tiempos es la seguridad o falta de seguridad ciudadana. Esto es como un arma arrojadiza, depende en manos de quien caiga, pues a veces el «ya no puede salir seguro a la calle a ninguna hora, etc.» no tiene otro sentido que el pedir mayores niveles de represión y se le echa la culpa a la democracia actual, ya que hay demasiada libertad, etc. Aunque los datos que tenemos en Getafe indican que son muchísimas menos las personas que han tenido algún problema que los que se sienten inseguros, esto no significa que no le demos importancia al problema de la seguridad o inseguridad. Significa sin embargo, que debemos hacernos algunas reflexiones, dos fundamentales (hay más). Primero, tratemos de quitar lo que hay de psicosis, lo que son comentarios sin fundamento en hechos, y huyamos de tentaciones totalitarias y represivas a

ultranza que nada resuelven. Segundo, tomemos conciencia que el problema de la falta de seguridad, su relación con el paro, la droga, etc., es un problema social en el que todos tenemos que participar para resolverlo. Son necesarias medidas policiales, leyes que protejan a los ciudadanos, pero a la vez es imprescindible una cooperación de toda la sociedad, padres, maestros, educadores, entidades culturales, movimientos juveniles, partidos, sindicatos, trabajadores sociales e instituciones públicas de forma que una decidida voluntad de convivencia nos lleve a buscar juntos las mejores soluciones a los problemas. Para el grupo socialista la seguridad ciudadana es algo más que el pasear por la calle o estar en casa sin sufrir un atraco, es sobre todo, la posibilidad de convivencia, en libertad en un sistema democrático y participativo, en el cual el objetivo fundamental sea la realidad de la frase de Goethe: «Crea responsabilidad y crearás el hombre».

Pero además, la seguridad tiene que ver con la cultura, con el respeto a los demás, con el cuidado del entorno en el que nos movemos, con la aceptación de las minorías, con la sensibilidad ante los problemas y dificultades del mundo juvenil.

Si todos en Getafe hacemos este gran esfuerzo de responsabilidad y de comprensión, estaremos en condiciones de erradicar de nuestro pueblo aquellos elementos que no desean la convivencia en paz y en libertad, y sólo así la seguridad ciudadana dejará de ser una palabra sin sentido, para estar llena de contenido. ■

**Carmen Ferrero**  
Portavoz del Grupo de  
Concejales del PSOE

## Recursos ante el Tribunal de Cuentas

Con el escrito dirigido por el Tribunal de Cuentas del Reino al Ayuntamiento de Getafe, comienzan a desvelarse y clarificarse las denuncias que, presentadas en primera instancia ante el Ayuntamiento y rechazadas por la mayoría del gobierno municipal, hice patentes ante el alto Tribunal. Algunas de estas denuncias se ven ahora reflejadas en la contestación cuando se dice: «Del informe derivado de la fiscalización, que por orden de este Tribunal, se llevó a cabo en el Ayuntamiento de Getafe, se pueden deducir actuaciones contrarias a las disposiciones vigentes (Ley)...». Otras, por el contrario, no se ven recogidas y, desde mi punto de vista, son más graves y pueden afectar al expediente de saneamiento de la hacienda municipal de Getafe.

Se recoge en el informe del Tribunal que no se ha rendido la cuenta general del presupuesto de 1980 (cuatro años después se presenta); o el mantenimiento en vigor de cinco presupuestos extraordinarios; una operación de tesorería no cancelada según prevé la Ley, o la utilización de fondos extrapresupuestarios del grupo de valores independientes y auxiliares del presupuesto, infringiendo la Ley, ya que se utilizaban para otros servicios o actuaciones, etc.

Pero lo que aún no se ha dictaminado —que sepamos— por el alto Tribunal son las cuentas del Patronato de Deportes

del año 1981, y la utilización de una cuantía superior a 8.000.000 millones de pesetas que provenía de la cuenta de valores, del epígrafe de fianzas y depósitos, trasvasado el último día del año —el 31 de diciembre— al de Deportes. O el presupuesto general del mismo año y del siguiente con contracción de gastos sin consignación presupuestaria; o la situación de los ingresos y gastos del Patronato de Sanidad no recogidos en la contabilidad del año correspondiente —1982—, lo que hace presumir la existencia de una contabilidad paralela.

No acaban aquí las múltiples denuncias que he venido formulando a lo largo de los últimos años, como la falta de control sobre las taquillas y los espectáculos organizados por el Ayuntamiento o los organismos y entidades de él dependientes; todo ello, junto con la forma de contratación —en algunos casos anómala según mi criterio—, tanto en lo que respecta a material como al uso y abuso del carácter de «urgencia» o desglose y división de obras, actuaciones igualmente irregulares y contrarias a la legislación vigente y que no permiten el control correcto del uso de los fondos municipales, junto con la fórmula de adjudicaciones de obras y servicios.

No es motivo de alegría, incluso tampoco para aquél que recibe el resultado de sus razones, un hecho como el que ha

sucedido en Getafe con esta primera comunicación del Tribunal de Cuentas del Reino; de él cabe sacar importantes conclusiones y enseñanzas que deben ser tenidas en cuenta por los gobernantes por muchas mayorías parlamentarias, municipales o no, que se tengan: «los caminos de la Ley y las normativas vigentes deben ser respetadas y no atropelladas». Es el gobernante quien, en primer lugar, debe dar ejemplo de cumplimiento correcto de cuanto disponen las leyes y hacer que las mismas sean justas para que éstas sean buenas.

«El poder, corrompe», se dice; «el poder absoluto, corrompe absolutamente», se afirma. Procuremos entre todos cambiar estas afirmaciones por aquellas otras de: «El poder, sin control, corrompe; y el poder absoluto, sin control y nepotista, corrompe absolutamente y termina en simple dictadura».

Desde nuestra posición y con el mandato emanado de las últimas elecciones, intentaremos continuar siendo el control que evite la corrupción, tanto parcial como total, recurriendo, en primer lugar, a la denuncia ante el presunto corrupto y, posteriormente, ante los Tribunales. ■

**Sebastián Carro Sánchez**  
Portavoz del Grupo Popular

## Sobre el recargo del 3% en el IRPF

El PCE planteamos que los ayuntamientos tienen que nutrirse económicamente y en su mayor cuantía de los presupuestos generales del Estado, y que éste podría tener fondos suficientes si realizase la persecución del fraude fiscal e hiciera una Ley Fiscal progresista. Tema éste que también planteaba el PSOE cuando estaba en la oposición y que como todo han abandonado.

Pues bien, ante esta situación eligen la forma menos progresista y de izquierdas que se puede coger y es el imponer regionalmente un recargo del 3% sobre la cuota líquida del I.R.P.F., presentándolo como algo progresista, solidario, sustitutivo, etc. pero se les cae el sombrero cuando el PCE dice NO, por que la explicación y justificación de dicho recargo se las complica ya que si sólo lo criticase la derecha la argumentación lógica sería «es progresista por que lo critica la derecha». Y ante esta situación ya son de tres formas diferentes en las que Leguina ha intentado justificar el recargo sin convencer a nadie y al final como en todo, lo han aprobado con el rodillo de los votos.

¿Por qué no está de acuerdo el PCE? Sencillamente por

que va dirigido a los de siempre, que tenemos controlados los descuentos. Por que no es progresista ya que el 3% es fijo tanto para el que gana menos como para el que gana más. No es solidario porque se impone y además la distribución la realiza un órgano ajeno al Ayuntamiento, etc.

¿Por qué lo critica la derecha? O sea la que coincide con el PSOE en la OTAN, en el A.E.S., en la Ley electoral, etc. Pues sencillamente para cubrir las apariencias, planteando que están muy preocupados y desviar la atención sobre este tema para que no se comente o se busque la solución en lo que verdaderamente les preocuparía: LA REFORMA FISCAL y la persecución del FRAUDE, tema éste que el Gobierno no hace.

Sr. Alcalde, esa duda que apuntaba Vd. en el último pleno sobre la coincidencia en la oposición del 3% de derecha e izquierda. Tranquilícese Vd. que está en la línea correcta coincidiendo con la derecha en todo, no iba a ser esto una excepción. ■

**Adolfo Gilaberte**  
Portavoz del Grupo de  
Concejales del PCE

**SI ESTA INTERESADO EN RECIBIR ESTA REVISTA TODOS LOS MESES EN SU DOMICILIO, RELLENE EL BOLETIN DE SUSCRIPCION Y ENVIÉLO A:**

Gabinete de Prensa. Ayuntamiento de Getafe. Getafe.

### Boletín de suscripción N.º .....

Deseo recibir gratuitamente en mi domicilio el Boletín Informativo del Ayuntamiento «GETAFE»

Nombre .....

Dirección .....

Teléfono ..... Barrio .....

Firma

## LAS COSAS COMO SON

### Publicidad engañosa de talleres de televisión

Sr. Director:

Pongo en su conocimiento una serie de datos, que ya he comunicado a la Jefatura Provincial de Comercio Interior, por si pudieran ser anormales dentro de las reglas que rigen el comercio, y que ruego publique por si le pudieran ser útiles a otra persona en un caso semejante al mío.

1.º Llamé a un servicio de Asistencia Técnica de Telefunken y al no quedar satisfecho con el trato recibido, hago una reclamación a Telefunken y me encuentro con que no es un Servicio Oficial.

La pregunta que me hago es la siguiente: ¿Cómo sin ser Oficial, se anuncia como Telefunken Asistencia Técnica Especializada?

Está claro que lo lógico es que esta publicidad provoque equivocación a los usuarios y un perjuicio enorme a la casa comercial, en este caso Telefunken.

Pero además también se anuncia en la guía como:

**I.T.T., SABA, PHILIPS, EMERSON, GRUNDIG, SANYO, THOMSON, VANGUARD, WERNER ASISTENCIA TECNICA ESPECIALIZADA.**

Por tanto, mi primer juicio es que entran en mi domicilio unos señores que no eran mi intención llamar y que su número de teléfono me lo dan en información de Telefónica, evidentemente porque induce a error.

Por otro lado, resulta curioso comprobar que una casa comercial se anuncie en diez sitios distintos y no precisamente como Electrónica Zener o Zener y ni tan siquiera figure su teléfono en su domicilio de Juan Boscán, n.º 34.

Adjunto diez fotocopias de la guía de teléfono.

2.º Según la fotocopia n.º 1, me retiran el televisor el día 2 de octubre del presente año y como puede leerse para reparar cerrada y sonido. En llamada telefónica me dicen las piezas que hay que cambiar y me dan un presupuesto de 14.000 ptas. que yo acepto, en la creencia de que las piezas que me enumeran arreglan los

defectos reseñados (cerrada y sonido).

Cuando me entregan el televisor, pago una factura de 13.839 ptas. (fotocopia n.º 2) y al probarlo, observo que el zumbido sigue, por lo cual, llamo a este taller y después de larga discusión acepto que me cobren el precio del transformador, aunque pienso que debería ir incluido en el presupuesto telefónico que me dieron.

Me vuelven a retirar el aparato y me dejan un papel idéntico al n.º 1 donde dice: retirado al taller el día (creo recordar) 10 de los corrientes, para reparación sonido.

Cuando me vuelven a entregar el televisor, la persona que estaba en mi domicilio pide la factura, a lo que el técnico le responde que le deje la anterior y sobre ésta incluye a bolígrafo (fotocopia n.º 5) el importe de 1.800 ptas., lo que para mí es más grave por desconocimiento de la persona que estaba en mi domicilio arruga y se lleva diciendo que no vale para nada el documento n.º 1 y su similar posterior que no tuve tiempo de fotocopiar.

Ante estos hechos llamé por teléfono manifestando mi protesta, por llevarse documentos que creo eran de mi propiedad y me valían de prueba para demostrar que mi televisión salió dos veces de mi domicilio y por no darme factura, a lo que me respondieron diciendo que era su forma de gestionarse y que además, si me daban factura tendría yo que pagar el I.G.T.E., a lo cual contesté que me traigan dicha factura y pagaré gustoso el I.G.T.E.

Hecho que pongo en su conocimiento para los efectos oportunos, con la advertencia de que por mi parte no necesito ningún tipo de satisfacción, la cual obtengo pasándoles esta información, aunque, si me gustaría saber en qué queda este asunto.

Atentamente,

**Fdo.: José Manuel Suárez Tejada**

**N.R.: La Redacción de esta revista posee las fotocopias a que hace referencia el escrito, que se corresponden con lo que en él se dice.**

# Aprobado definitivamente el Plan General de Ordenación Urbana

Para todos los residentes de Getafe es importante saber qué va a ser de nuestro suelo en los próximos años. El aumento creciente de las migraciones hacia zonas industriales en los años 60, nos hizo ver aumentar de manera muy considerable el suelo habitable de nuestra población. Las aglomeraciones de población hacia núcleos potencialmente productivos, llenó Getafe de miles de personas que buscaban a la vez que un puesto de trabajo en las industrias de nuestra localidad, un hogar digno para vivir. La distribución del suelo que se hizo en un momento de apogeo económico no tiene nada que ver con las nuevas condiciones que envuelven al país.

La mayoría de los pueblos de la provincia de Madrid estaban acogidos a Planes Generales con la Ley del Suelo de 1956. Getafe redactó y aprobó en 1979 un Plan General adaptado a la nueva Ley del Suelo aprobada en 1975; por lo tanto, Getafe teóricamente no tenía porqué revisar el plan pues ya lo tenía adaptado con la Ley del 79. Pero los cambios en las estructuras políticas económicas y sociales hacen que este Plan haya quedado en cierta medida, desfasado y no contemple la nueva realidad del país. Para subsanar este desequilibrio y a la espera de la redacción de un nuevo Plan

● En la Delegación de Urbanismo se entiende como autosuficiencia: que los barrios tengan los medios necesarios para su propia independencia.

General, en 1982 se aprueba el Plan Especial de Reforma Interior (PERI) que pretendía mejorar las condiciones de habitabilidad de la ciudad dotándole de los equipamientos necesarios: parques, guarderías, reduciendo la densidad de población, revitalizando el patrimonio cultural, etc.

## Mejores condiciones de habitabilidad

El Plan General de Ordenación Urbana (PGOU) es, por tanto, un instrumento para ordenar el término municipal, mediante la localización de los diferentes usos, de manera que se ob-



tenga el aprovechamiento más idóneo de los terrenos en función de su naturaleza. Su objetivo principal es conseguir las mejores condiciones de habitabilidad posibles para los residentes en Getafe, a la vez que se trata de recuperar y potenciar el conjunto de recursos con que cuenta el municipio: el medio físico, la agricultura y la industria.

En este sentido el suelo urbano del municipio queda dividido en suelo urbanizable y suelo no urbanizable y de Protección Especial en base a los valores ecológicos, agropecuarios y culturales. De otro lado se reserva también una parte para suelo industrial al norte del Polígono de los Angeles, con capacidad suficiente para proporcionar empleo a la población prevista en Getafe y solucionar el acceso a las fábricas y la descontaminación del casco urbano.

El Plan General a la vez que modifica algunas de las condiciones ya establecidas, prevee la adaptación de sus normas a las situaciones ya existentes, sobre todo en lo que respecta a la altura y volumen de los edificios.



En el Plan General se destina una parte

Por ejemplo, en lo que se refiere a la altura máxima, Juan de la Cierva pasa de 4 a 5 plantas, Fátima de 4 a 6, mientras que Las Margaritas pasa de 4 a las ya existentes para que no queden fuera de ordenación por altura la mayoría de los edificios.

## La integración de los barrios

Otro punto importante en el PGOU es la integración al centro del casco urbano de los barrios más alejados. La Concejalía de Urbanismo y a su cabeza su concejal Rosa M.<sup>a</sup> Roldán, son conscientes de que a pesar de los esfuerzos que se van a hacer en este sentido quedarán inevitablemente núcleos dispersos. El Término municipal de Getafe está circundando por dos carreteras: Toledo y Andalucía, esto supone que los barrios que se encuentran al otro lado de las dos carreteras tienen que salvar este obstáculo para integrarse físicamente en el centro de Getafe, con todos los peligros e inconvenientes que supone.

Pero para el Departamento de Urbanismo la integración se entiende de otro modo: la autosuficiencia. Se pretende conseguir que estos barrios, El Bercial, Perales del Río, El Bardalón o

## 15.000 millones

La construcción de las industrias, parques, viviendas, etc. para las que el Plan General de Ordenación Urbana reserva suelo, necesitará una inversión, en un plazo de 8 años, de más de 15.000 millones de pesetas, según los técnicos municipales que han redactado el Plan.

Las previsiones de inversión del Plan, es decir el dinero necesario para hacer de Getafe la ciudad que el

Imparten, a petición de los alumnos, clases de fotografía, danza, teatro y plástica

## Monitores de la Delegación de la Juventud enseñan a los estudiantes de los Institutos

Desde el año pasado se vienen realizando en los tres institutos de enseñanza media de Getafe actividades extraescolares que desarrollan la creatividad e iniciativa de los alumnos. La Delegación de la Juventud, en colaboración con los centros escolares y los propios alumnos, está potenciando la buena marcha de estos talleres y seminarios para que los chavales encuentren en sus centros de estudio una motivación en su tiempo libre.

La idea de la creación de talleres de trabajo en los institutos parte de una labor continuada de los miembros de la Delegación de la Juventud que creyó necesario ocuparse de las actividades escolares no sólo durante las horas de clase sino también dar a los alumnos un entretenimiento extraescolar que a la vez les sirva de enseñanza.

En los tres institutos de Getafe, Puig Adam, Silverio Lanza y Manuel Azaña, se realizan similares ejercicios. En la actualidad están en funcionamiento talleres de fotografía, danza, teatro y plástica, impartidos por cuatro monitores dos de los cuales son trabajadores de la Delegación. Para este curso se prevee la creación de los cine-clubs en los institutos que todavía carecen de ello.

Además de estos talleres específicos se ayuda y apoya tanto moral como económicamente la semana cultural que todos los años se realiza en los institutos y que cuenta con multitud de actividades: la revista informativa y de divulgación de la cultura y para aquéllos que no la tienen su puesta en marcha. Al margen de estas actividades más o menos fijas se ayuda económicamente cualquier iniciativa que durante el curso se les ocurra a los chicos: carnavales, acto de solidaridad con Nicaragua (el año pasado), etc.

Los viajes también forman parte del programa de trabajo y además es uno de los cuales tienen mayor aceptación. El año pasado se realizaron 385 viajes culturales. Hay que destacar que estos viajes no se limitan a un día de campo en algún pueblo de la provincia de Madrid o sus alrededores sino que en su mayoría son visitas a centros culturales, museos, bibliotecas, exposiciones, etc.

Estos talleres, obvia decirlo, son totalmente gratuitos únicamente se puede aportar una pequeña cantidad para compra de material, pero por iniciativa de los propios alumnos que componen el seminario y nunca



como una obligación. El número de alumnos por taller depende de la materia que se imparta. Por ejemplo, en un taller de fotografía es imposible acoger a un gran número de personas si se quiere aprender algo; aquí habría que pensar en la posibilidad de crear nuevos turnos o encontrar a más monitores dispuestos a impartir más horas.

La Delegación de la Juventud lo que pretende conseguir es fomentar el asociacionismo entre los alumnos, enseñarles a organizarse eligiendo a sus delegados, formando sus grupos y acostumbrándolos a tener un hábito continuado en el trabajo. La experiencia del año anterior ha sido buena y por ello se quiere crear un programa de trabajo regular, en el que cada vez tengan cabida más actividades y puedan llevarse no sólo a los institutos sino también a otros sectores de la enseñanza como sería el caso de Formación Profesional cuya realización está en estudio.

Lo ideal sería que estos trabajos sirvieran para formar más a los jóvenes que dentro de poco tendrán que salir a enfrentarse con una sociedad competitiva en la que es necesario un mínimo de conocimientos para poder hacer frente a los obstáculos y zancadillas que el futuro los depara. ■

M.<sup>a</sup> Jesús Rivera



importante a parques y jardines.

el Sector tres, tengan los medios necesarios para su propia independencia: escuelas, parques, centros comerciales, polideportivos, etc. Si junto con estos equipamientos se consigue una buena y rápida comunicación con el casco urbano, la integración se habrá conseguido.

Hubiese sido absurdo mantener un Plan General o un PERI que preveía una población para 1990 de 223.000 personas cuando en realidad esto no va a ocurrir (el censo actual de Getafe es de 128.263 habitantes), y como consecuencia tampoco se dará el incremento de viviendas para acoger a toda esta hipotética población. Por ello el plan tiende a descalificar viviendas y adaptarlo a una nueva situación con unas previsiones mucho más reales de una población de 165.000 habitantes.

Con todo ello se pretende mejorar la calidad de vida y no la cantidad de viviendas, conseguir equipamientos para todos los sectores de Getafe y en general, llevar a cabo una homogeneidad de todo el suelo urbano para evitar molestias a la vecindad y repartir más equitativamente los derechos de todos los ciudadanos. ■

M.<sup>a</sup> Jesús Rivera

## s en ocho años

PGOU ha diseñado, afectan tanto a instituciones como a particulares: según los cálculos contenidos en la memoria del documento urbanístico, el Ayuntamiento tendría que invertir 4.272 millones de pesetas; la iniciativa privada (empresas constructoras, industrias, etc.) tendrían que cubrir casi 2.000 millones; la Comunidad Autónoma algo más de 4.519 millones de pesetas y el Estado algo más de 4.684 millones. ■

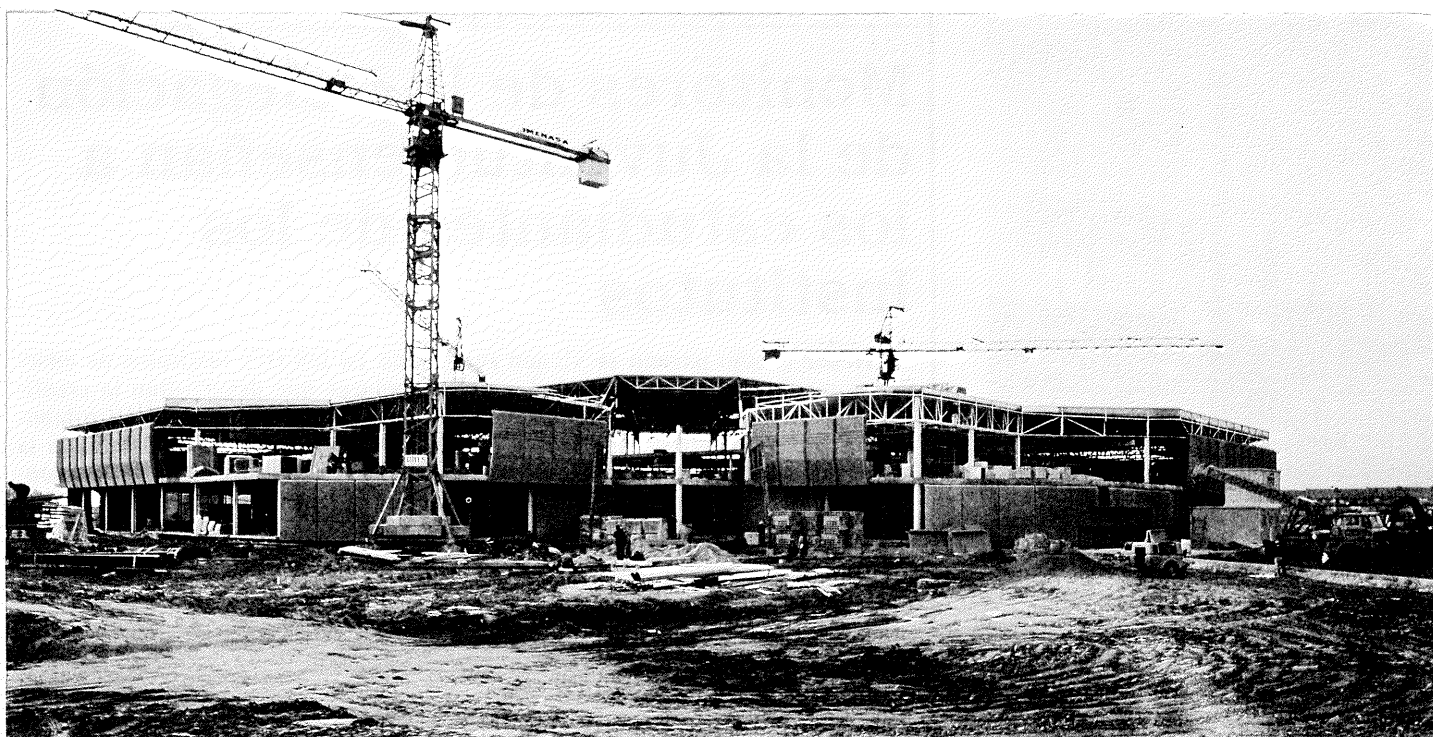

## Merca 80, un centro nuevo para el Sector III

Para el próximo año está prevista la apertura del nuevo centro «Merca 80» de Getafe, que supondrá la creación de cerca de 500 puestos de trabajo y para cuya construcción se invertirán unos 2.000 millones de pesetas entre inversión directa e indirecta. Este centro comercial tendrá una estructura que va a satisfacer las necesidades crecien-

Quando se ponga en marcha definitivamente el Sector 3, se prevé la existencia de una superficie comercial de 72.580 m<sup>2</sup>, que deberán cubrir las necesidades de las 25.000 personas que en él habitarán.

De esta superficie, después de llevar a cabo estudios complementarios, se destinan 20.000 m<sup>2</sup> a edificaciones y el resto a zonas ajardinadas de estancia y aparcamiento, juegos y recreo para niños, etc.

Una vez concretado el proyecto de manera definitiva, se dedican a superficie comercial 14.000 m<sup>2</sup>, mientras que el resto, hasta alcanzar los 20.000, se destinan a actividades culturales y recreativas.

### Actividades comerciales y de ocio unidas

El «Merca 80» de Getafe pretende, además de cubrir las necesidades de compra de la población, ofrecer a ésta nuevas expectativas culturales y recreativas.

El nuevo centro contará de tres plantas, en las que estarán integradas las zonas comerciales y las dedicadas

tes de nuestra población dentro de una nueva forma comercial que incluye tanto consumo como ocio y cultura. Sin embargo, ha encontrado cierto rechazo por parte de los pequeños comerciantes, que temen ver disminuidos sus ingresos ante la competitividad de este emporio comercial.

a ocio. La planta baja tendrá una superficie de unos 23.000 m<sup>2</sup>, algo más de 6.000 m<sup>2</sup> la planta primera y unos 600 m<sup>2</sup> la planta segunda.

La actividad comercial se cubrirá con una unidad integrada de ventas y una serie de locales comerciales. En cuanto a la proyección recreativa, se prevén las más variadas instalaciones: sala de juventud, restaurantes, bolera, sala de squash, pista de patinaje, etc.

Para el desarrollo de las actividades culturales se creará biblioteca, fonoteca, sala de proyecciones, centro de experiencias audiovisuales y museo del niño.

En la superficie destinada a la construcción del centro se incluirán los servicios complementarios a éste, necesarios para su correcto funcionamiento: almacenes, locales frigoríficos, oficinas, etc.

### Inversión y creación de empleo en Getafe

El nuevo centro va a beneficiar a los consumidores de Getafe por medio de una oferta más amplia y con precios que, mediante la competencia, sean más razonables. Además, el «Merca

80» va a suponer una importante inversión social para la ciudad.

Se calcula que la creación de este grupo comercial va a generar cerca de 500 puestos de trabajo, además de una cifra similar durante la etapa de construcción y proyecto. El Ayuntamiento getafeño tiene la intención de que estos puestos de trabajo que se generen sean cubiertos por trabajadores de la ciudad.

Este hecho supone un gran beneficio para una población como Getafe, cuyo porcentaje de desempleo supera siempre la media nacional.

La realización de este proyecto comercial llevará consigo una inversión directa de casi 1.000 millones de pesetas y una inversión indirecta de otros 1.000 millones.

Por otra parte, el proyecto ha contado con el rechazo de los pequeños comerciantes, que lógicamente ven perjudicados sus intereses ante la aparición de un centro que puede hacer muy dura la competencia.

Los comerciantes que proyecten iniciar un nuevo negocio se encuentran con una opción más dentro de Getafe, en un centro moderno y acorde con las necesidades actuales. ■

Conchi Bravo



El Gobierno creará zonas de urgente reindustrialización en Galicia, Asturias, Madrid, Bilbao, Barcelona y G

## Getafe estará en la ZUR madrileña

Getafe junto con otros pueblos de la comunidad madrileña, podrá beneficiarse de la declaración de Zona de Urgente Reindustrialización para Madrid. El Consejo de Ministros del día 5 comunicó por fin que habrá seis zonas de Urgente Reindustrialización a nivel del Estado y que una de ellas sería Madrid. Estas Z.U.R. supondrán, según los cálculos del Gobierno, la creación directa de 33.000 puestos de trabajo.

Si bien aún no han sido emitidos por el Gobierno los decretos correspondientes que especificarán como serán estas Z.U.R., sí parece que serán las Comunidades Autónomas las encargadas de delimitar las áreas concretas o cabeceras de cada una de ellas. En el caso de Getafe, parece seguro que la Comunidad Autónoma de Madrid determinará que Getafe se beneficie de las ventajas fiscales y de la inversión que el Estado determine, si bien aún no se sabe con seguridad qué otros pueblos estarán incluidos en la Z.U.R. madrileña. En todo caso, según declaraciones de responsables ministeriales y de la Comunidad, se está trabajando con rapidez con el fin de conseguir delimitar y publicar oficialmente lo antes posible todo el paquete de medidas que conllevará.

### Alternativas a la reconversión

Las Zonas de Urgente Reindustrialización se plantean como métodos alternativos para encontrar empleo a los recursos liberados por la reconversión. En general, la reconversión, que nuestro pueblo ha sufrido paulatinamente a lo largo de los últimos años, proporciona una oportunidad única para crear industrias nuevas, de alto contenido tecnológico, resistentes a la crisis y con

productos orientados a una multiplicidad de mercados. Son pues una vía para absorber a las víctimas de la reconversión.

Su localización viene determinada en general por la situación de desindustrialización de las distintas zo-

nas del país. Es decir, de alguna manera vienen a situarse allí adonde había industrias que por distintas razones han desaparecido, y donde existe un alto nivel de paro y una mano de obra con cierta cualificación profesional.

● La Z.U.R. proporciona una oportunidad única para crear industrias nuevas de alto contenido tecnológico y resistentes a la crisis.



### Subvenciones a la creación de industrias

Su realización exige el trabajo conjunto tanto de distintos ministerios como de las comunidades autónomas y de los ayuntamientos en los que se implanten. Dentro del paquete de medidas, a rasgos generales y sin que se sepa todavía cómo van a quedar todavía definitivamente configuradas, se incluyen subvenciones de hasta un 40% de la inversión que los empresarios tengan que hacer, beneficios fiscales en forma de exenciones y bonificaciones (cosa que, como recordarán nuestros lectores, el Ayuntamiento de Getafe ya acordó hacer en caso de que se declarase la Z.U.R.) tanto de los ayuntamientos como del Estado.

### Excelente acogida empresarial

Representantes de la patronal madrileña, CEIM, han señalado que el funcionamiento de la Z.U.R. de Madrid puede suponer una incentivación para la industria en la región y un aliciente para el asentamiento de nuevas empresas.

Estas mismas fuentes han señalado que la Z.U.R. puede suponer la creación de 13.000 empleos, lo que permitiría detener el nivel de destrucción de puestos de trabajo e iniciar la recuperación de la industria madrileña. ■

# El festival de la tercera edad, el rastrillo y la exposición «Cosmonáutica por la paz», principales novedades de los festejos navideños

Festivales especiales pensados para los niños y para la tercera edad, un rastrillo de artesanos, y la exposición de «Cosmonáutica por la paz» serán las novedades más importantes alrededor de las cuales girarán los actos navideños que el Ayuntamiento ha organizado para las fiestas que se avecinan. El broche lo pondrá, como es de suponer, la cabalgata de Reyes, el día 5 de enero a las 7 de la tarde. Además, en torno a los centros cívicos se está elaborando un amplio programa de actividades en el que los vecinos llevan el peso del trabajo y de la organización. Perales del Río y El Bercial contarán también con actos propios organizados por las asociaciones de vecinos, que cuentan con una subvención del Ayuntamiento.

Los festivales de la Tercera Edad y el Infantil se celebrarán los días 29 uno y 30 de diciembre el otro. El de la tercera edad será el día 29 a partir de las 4 de la tarde en el Polideportivo San Isidro y el de los niños el día 30 a partir de las 11,30 de la mañana también en el Polideportivo de San Isidro. Para su montaje se ha pensado fundamentalmente en espectáculos musicales y de humor, sobre los que la Delegación de Cultura estará trabajando y ultimando detalles casi hasta el último día con el fin de que no se produzcan fallos. Los dos festivales son de alguna manera una novedad. El Infantil se realizó por primera vez el año pasado y su éxito fue el que decidió al Ayuntamiento a organizarlo otra vez este año y además a organizar otro especialmente pensado en la tercera edad de nuestra ciudad.

## Cosmonáutica por la paz

Entre las novedades destacará, sin lugar a dudas, la exposición *Cosmonáutica por la paz*, que se instalará en el Colegio Sagrado Corazón entre el 30 de diciembre de 1984 y el 7 de enero de 1985.

Esta exposición, que ha estado en el Cuartel de Conde Duque, ha sido montada y organizada por un grupo de científicos especializados en el tema y profundamente preocupados en el desarrollo de la ciencia espacial con un enfoque pacifista. Gran parte del material que contiene procede de agencias espaciales de Estados Unidos y de la Unión Soviética y consisten fundamentalmente en reportajes gráficos, vídeos y películas con temática

del espacio, además fotografías, láminas explicativas y maquetas de algunos ingenios espaciales.

Alrededor de ella se montarán espectáculos de guiñol que tendrán como tema central La Paz y que están siendo realizados por alumnos de los 3 institutos de Getafe.

Del lado de lo menos sofisticado se situará el «Mercadillo de Artesanos», que también se instalará este año por primera vez. Se espera que el mercadillo, que se situará en la calle de San Eugenio, donde se montó la Feria del

● *La exposición «Cosmonáutica por la paz» ha sido montada y organizada por un grupo de científicos especializados en el tema y profundamente preocupados por el desarrollo de la ciencia espacial con un enfoque pacifista.*

Libro, sea también un centro de atención de curiosos y de aficionados a la artesanía popular, que parece como si en Navidad tuviera su mejor época para mostrarse.

Y en esto de las demostraciones conviene recordar que **este año se repite por segunda vez un curioso concurso: el de escaparates.** El Ayuntamiento y las organizaciones comerciales que se mueven en Getafe (Joven Cámara Económica, Agrupación de Comercio y Gremio de Hostelería)

han decidido repetir la experiencia de premiar a los comerciantes que con más originalidad, calidad y buen gusto, según reza en las bases, adornen sus escaparates durante estas fiestas, entre el 18 de este mes de diciembre y el día 6 de enero del año que viene. Si los comerciantes de nuestra ciudad ponen en ello el mismo empeño al menos que pusieron el año pasado, seguro que ver escaparates será otro motivo importante para salir a la calle, distraerse y pasarlo bien. El año pasado, los ganadores fueron la pastelería Izquierdo, la tienda de perfumería y regalos Dama, la tienda de regalos Yedra, la expendiduría de tabaco n.º 18 y la carnicería La Bejarana. ■



# Que T.V.E. no emita publicidad de juguetes bélicos

El pleno del Ayuntamiento celebrado el día 4 aprobó por unanimidad una moción del concejal de Juventud, Francisco Hita, en contra de los juguetes bélicos y que obliga a que en los talleres que se montarán en los distintos centros municipales con motivo de estas fiestas, se fomente la creación del juguete educativo y no bélico. Además se insta a los directores de los colegios públicos y privados y a las asociaciones de padres a que se divulguen e informen sobre los perjuicios de los juguetes bélicos.

Durante el debate de la moción, el portavoz del Grupo Popular, Sebastián Carro, pidió que se incluyera como parte del acuerdo el «solicitar al ente público R.T.V.E. que no ponga anuncios de juguetes bélicos ni películas bélicas, salvo en horas nocturnas».

Este párrafo también fue aceptado por los grupos del PSOE y del PCE, de tal forma que el Ayuntamiento pide así formalmente a R.T.V.E. que no emita publicidad de juguetes bélicos.

Con esta moción se inicia pues una campaña municipal contra el juguete bélico, fomentador de una visión maniqueísta del mundo, dividido así en buenos y malos, que ayuda a asimilar la Ley del más fuerte y que se aprovecha de la falta de espíritu crítico del niño por medio de la publicidad indiscriminada y que perpetúa la división y discriminación de los sexos.

Francisco Hita propugnó el fomento de valores como la libertad de conciencia, la tolerancia y la paz, que recoge la Ley Orgánica del Derecho a la Educación (LODE). ■

Los festejos de Navidad han sido organizados por las delegaciones de Cultura, Deportes, Juventud y Enseñanza del Ayuntamiento, por las Peñas de la Amistad del Madero y PCeros, por la Coordinadora de la Tercera Edad, los Centros Cívicos, las Asociaciones de Vecinos y la Comisión de Festejos de Perales del Río. ■

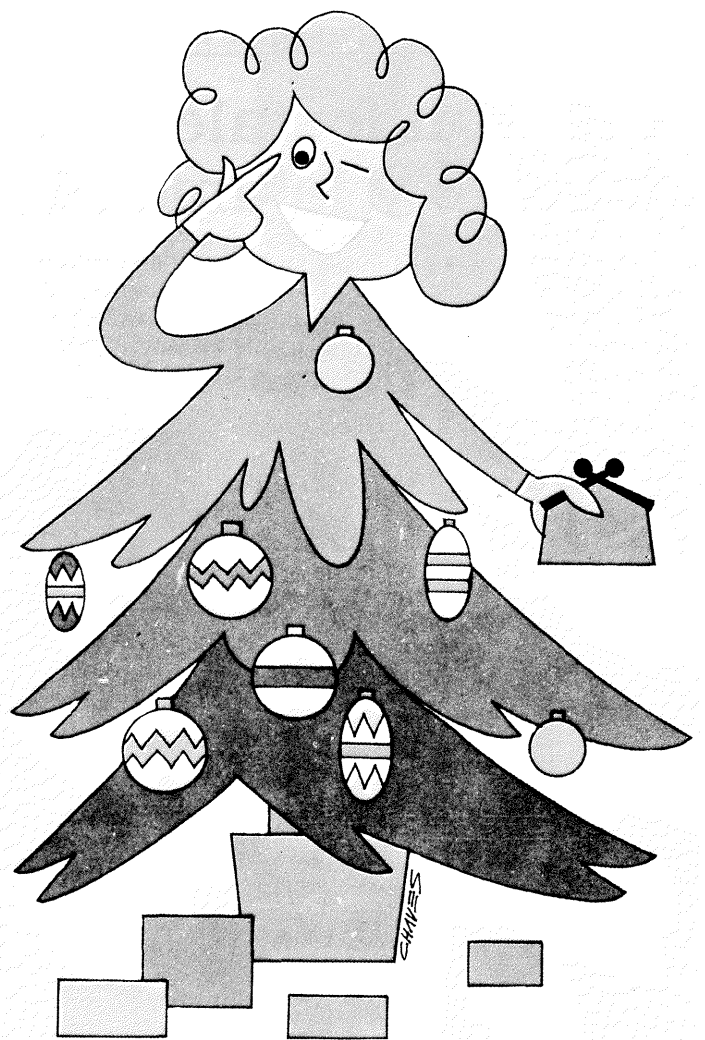

## No compre a ciegas

En las fiestas navideñas son frecuentes las compras en cantidades más grandes de las normales de productos alimenticios, en juguetes, electrodomésticos, etc. Por eso conviene tener especial cuidado al elegir los sitios en donde se compra y qué productos se adquiere. He aquí algunas normas y consejos que esperamos que les sean útiles a la hora de hacer la compra:

- Haga sus compras lo antes posible. En los últimos días todos los productos suelen subir de precio.
- Compare precios y calidades antes de decidirse por un producto. Conserve los tickets y facturas de compra, que les serán imprescindibles ante cualquier reclamación o denuncia.
- Ojo con los productos exóticos, que aunque sean más caros no siempre son mejores.
- Asegúrese de que los productos alimenticios

que compra tienen garantías suficientes de higiene. En los envasados lea con atención las etiquetas y asegúrese de que en ella aparecen todos los datos necesarios de identificación, composición y caducidad.

- En cuanto a los juguetes, sea riguroso y haga ver al niño que quizás el juguete que él quiere no es como se imagina. Y sobre todo observe que el juguete cumpla con las normas mínimas de seguridad:
- Que no tenga punzones ni elementos que le puedan producir cortes.
- En los juguetes eléctricos o con pilas, siga correctamente las instrucciones.
- Tenga cuidado con las pinturas y revestimientos tóxicos.
- Evite los juguetes explosivos siempre son peligrosos.



## Intercambio deportivo entre Barcelona y Getafe

# Salieron fortalecidos el deporte y la amistad

Después de toda una noche en tren y con el cansancio en el cuerpo, llegaba a Madrid un nutrido número de chavales catalanes. En total eran alrededor de 30 los integrantes de dicho grupo, contando con los entrenadores. El motivo de la visita no era ni más ni menos que un intercambio entre dos culturas, si se quiere deportivas, entre Barcelona y Getafe.

Para la mayoría de los chavales fue una experiencia divertida, según sus palabras, y el poder conocer Madrid. Después de recogerles en Chamartín y, en vista de su insistencia, en el trayecto para llevarles a Getafe se les enseñó parte de la capital; aunque ellos insistían en ver los campos de fútbol del Madrid y del Atlético. Estos jóvenes pertenecen a las Escuelas Taber del barrio de La Sagrada Familia de Barcelona.

Una vez llegados a Getafe se trasladaron al recinto cubierto del Polideportivo de San Isidro, lugar donde se desarrollaron los partidos de fútbol-sala entre las selecciones infantiles que se habían reunido para celebrar dicho intercambio. Se pudieron apreciar buenas maneras a la hora de jugar en la mayoría de los peques que correteaban por el campo. El numeroso público que acudió a la cita salió satisfecho por el buen rato que pasaron y por el comportamiento exquisito de los contendientes. En todo momento los graderíos vibraban con el juego que realizaban los chavales. Al final se jugó un partido entre las selecciones seniors de Cataluña, con algunas bajas, y Getafe; ganando estos últimos por 4-2. No se puede obviar el comportamiento correcto, rayando la exquisitez, de los repletos graderíos.

Una vez que finalizaron los encuentros les recibió el Alcalde. En el transcurso de una comida, éste les dio la bienvenida y agradeció a todos el hecho de que estos acontecimientos sirvan para unir a los chavales de distintos lugares.



La jornada concluyó con una visita al pueblo de Getafe. Se les enseñaron los lugares más significativos de un pueblo, que a la mayoría de los chavales les pareció bastante grande.

Puestos al habla con un representante de las Escuelas Taber, éste nos dijo: «que el motivo de la visita, primordialmente, era el hecho de que el deporte pase por las escuelas y que los chavales se encuentren con otros jóvenes de distintos lugares de nuestra geografía». El mismo representante nos dijo: «que felicitáramos al Municipio por la acogida que habían tenido todos los integrantes de la expedición». Esperemos que por el bien del deporte se fomenten con más asiduidad este tipo de intercambios. No sólo gana el deporte, también se fortalece la amistad entre las distintas comunidades de nuestro territorio. ■

Nico Méndez

## A lo largo del año el Ayuntamiento ha contratado a 72 trabajadores en paro

El Ayuntamiento de Getafe ha contratado a lo largo del año a 72 trabajadores parados, por períodos de 3, 4 y 5 meses, gracias a los convenios suscritos con el INEM.

Estos 72 trabajadores, en distintos grupos, han estado trabajando en distintas obras que ha acometido el Ayuntamiento, como el acerado, bacheo, limpieza y jardinería de las calles Aragón, Ferrocarril, Leganés, y en el acondicionamiento de los interbloques. El sistema que se emplea en es-

tos casos es de solicitar una subvención al Instituto Nacional de Empleo para la realización de obras en las que un 75% del costo se lo lleva la mano de obra. Si el INEM aprueba la solicitud, el mismo se encarga de seleccionar a los trabajadores y enviarlos al Ayuntamiento.

Actualmente el Ayuntamiento está en contacto con el INEM para contratar a otros 19 trabajadores en paro, que trabajarían en obras que se iniciarán próximamente. ■

## Rodrigo Guijarro

# Se nos fue un enseñante

Rodrigo Guijarro, director del Colegio Público Mariana Pineda ha muerto. Seguro que este hecho ha pasado desapercibido para casi todo el mundo, menos para los que aquí en Getafe están, como él lo estaba, preocupados y luchando día a día por cambiar los métodos pedagógicos e introducir una auténtica renovación en las aulas. El se destacó en esta línea, tanto a nivel individual como junto con el colectivo de renovación pedagógica «Escuela Abierta».

Rodrigo llevaba varios años trabajando como enseñante en Getafe y todos sus compañeros y los que, por una razón u otra conocían su trabajo, han manifestado su tristeza por su muerte y la valía profesional y humana de este hombre. Llevaba varios meses enfermo de cáncer y algunos compañeros suyos han manifestado que aunque lo sabían, de alguna manera esperaban que no fuera cierto y la enfermedad no terminara con su vida a los treinta y pocos años. En su memoria celebraron un funeral el día 13 en la Iglesia de Nuestra Señora de La Magdalena. ■

*a partir de ahora*

**AQUI  
PUEDE IR  
SU  
PUBLICIDAD**

Para consultar  
tarifas  
llamar al teléf.:  
695 03 04  
**Gabinete de  
Prensa**  
(Ayuntamiento  
de Getafe)

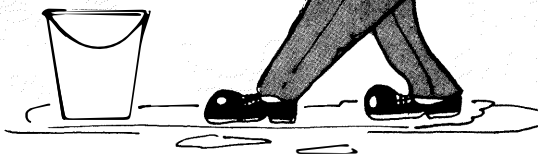

Las granjas escuelas suponen un aliciente educativo importante para los niños

## La letra jugando entra

La sorpresa con que un niño mira un polluelo saliendo del cascarón o la confusión que muchos de los que viven en ciudades tienen sobre qué es un burro y qué es una vaca es algo que siempre nos hace sonreír a los adultos. El desconocimiento del medio natural por parte de los niños (y en parte también de los mayores, ya que, por ejemplo, pocos saben diferenciar una seta comestible de una venenosa) hizo que interesados y expertos en el campo de la enseñanza se plantearan la creación de lugares en donde todo este tipo de cosas se les pudiera enseñar fácilmente y además les creara la curiosidad por conocerlas. De ahí nacieron las granjas escuelas, por una de las escuelas han pasado 720 niños de Getafe sólo este año.

Tanto los profesores como los niños acogen los períodos de estancia en las granjas con un gran entusiasmo. A fin de cuentas los chavales las consideran como unas vacaciones a pesar de que las horas dedicadas de una u otra manera al trabajo y al aprendizaje son bastantes más que las de un día normal de clase. Pero es muy distinto poder subir en un caballo y recordarlo después cuando se le está explicando a qué especie pertenece o por qué sus patas son alargadas que memorizarlo sin más.

El valor de este tipo de experiencias hizo que la Delegación de Enseñanza subvencionara la estancia de varios grupos de chavales de Getafe en una granja escuela llamada «La Limpia», en Guadalajara. En ella ha estado recientemente el último grupo de cha-

● 720 chavales de Getafe han visitado este año una granja-escuela en Guadalajara.

vales de este año, un grupo de niños y niñas de entre 7 y 10 años del colegio Ramón y Cajal.

### ¿Has visto a Popeye?

Según pudimos comprobar, para ellos la cosa iba de sorpresa en sorpresa. Estaba desterrado el aburrimiento, olvidada la televisión y parecía que reinaba un desconocido entusiasmo por hacer cosas y por conocer todo aquello que les rodeaba.

El día que estuve con ellos, una niña me preguntó: ¿Has visto a Popeye? Así al pronto la pregunta me sorprendió y pensé que Popeye era alguna figura que ellos habían hecho del marinerito. Pero no, Popeye era el cerdo. Y la sorpresa aumenta cuando además me contaron que ellos, los que



querían, limpiaban los establos junto con los monitores, que habían estudiado cómo nacían los corderos y los pollos, cómo se hacían los quesos y cómo se ordeñaba una vaca; cómo había que hacer un horno para cocer la cerámica que estaba trabajando o cuál era todo el proceso desde que se esquila una oveja hasta que se hace un jersey; proceso que si van en la temporada en que se inicia pueden llegar a verlo y hacerlo completo: el esquilado de la oveja, el lavado de la lana, y después cardarla, hilarla, teñirla y tejerla con los rudimentarios telares que ellos mismos pueden fabricarse. Algunos más espabilados consiguen llegar a terminar alguna cesta de mimbre para mamá.

### Facilidad de aprendizaje

Pero seguro que quienes más aprecian y persiguen este tipo de experiencias son los profesores. Si bien, por un lado la estancia para ellos es una au-



téntica paliza puesto que tienen que estar todo el día con los niños de un lado para otro, contestando preguntas y procurando que ninguno haga alguna travesura, por otro lado es una experiencia que les resulta muy útil después y, por supuesto en el momento, para explicarles las distintas materias. José, uno de los profesores, contaba que los críos encontraban cualquier bicho en el campo y les faltaba tiempo para ir a la biblioteca y buscar en los libros todos los datos que hubiera sobre él. Para él aquello era de cara a los niños una experiencia pedagógica completa ya que los niños hacían de todo y tocaban todas o casi todas las materias: física, química, matemáticas, educación física, ciencias naturales... Todo esto tiene además la ventaja de que luego, cuando el niño vuelva a estar en el aula, tendrá un punto de referencia, una experiencia directa que le hará sentir más cercano y más tangible, y por lo tanto también más comprensible, aquello que esté estudiando. ■

Con una asistencia masiva de personas venidas de todos los puntos de Getafe

## Inaugurado el Hogar del Pensionista de la Avda. de las Ciudades

El día 5 de diciembre, un día antes del VI aniversario de la Constitución, se inauguró por fin el Hogar del Pensionista. Situado en la Avda. de las Ciudades, el Hogar ha sido construido por el Inersro, sobre terrenos cedidos por el Ayuntamiento, con una inversión de 100 millones de pesetas y sobre una superficie de 2.000 metros cuadrados.

El acto de inauguración contó con una afluencia masiva de ancianos venidos de todos los puntos de Getafe, invitados personalmente por el alcalde, Pedro Castro, quien ordenó la distribución de 12.000 cartas personales dirigidas a toda la población de la tercera edad de Getafe. La aglomeración de público fue tal, que el salón de actos, con capacidad para 400 personas sentadas, se vio ampliamente superada y los asistentes llegaron a ocupar todo el salón, la planta superior y aún quedaron algunos en la calle.

Tal y como señaló en su discurso el Alcalde, este Hogar del Pensionista era una reivindicación que venía haciéndose desde hace cinco años. «Hoy, —dijo el Alcalde— finaliza la larga marcha: 5 años luchando, reivindicando la tercera edad de Getafe para conseguir este Hogar. Y precisamente hoy en la inauguración de esta casa, no tengo por menos que agradecer a la Coordinadora de la Tercera Edad, a las personas del Ayuntamiento que han trabajado en este proceso, a los concejales, al Subdirector y Director Provincial del Inersro y la Directora General de Asistencia Social y Tercera Edad, y al administrador mismo del Hogar, su colaboración para conseguir que al fin tengamos en Getafe esta casa».

Elvira Cortajarena, Directora General de Asistencia Social y de la Tercera Edad, también se dirigió a los asistentes, señalando que «uno de los objetivos de mi departamento es dotar de equipamientos y servicios que permitan a todas las personas de la tercera edad de la nación que superan los 5 millones, de no sólo recibir una serie de atenciones, sino también que sean lugares de expansión y ocio. Por eso los hemos dotado de salas de exposiciones y de charlas y conferencias, además de juegos, cafetería, etc.».

El nuevo centro, como señaló la Directora General, está dotado de cafetería, servicio de podología, médico, ATS, salas de exposiciones y conferencias, zonas de juegos, etc. Está abierto a todos los pensionistas y beneficiarios de la Seguridad Social de la tercera edad, entre las 10 de la mañana y la 1 de la tarde y las tres y media de la tarde hasta las siete. Su mantenimiento está calculado en 20 millones de pesetas al año.

Aprovechando este día festivo, el Ayuntamiento ofreció, por la tarde a los ancianos un festival homenaje, que tuvo lugar en el Polideportivo de San Isidro y que contó con la presencia de los grupos folklóricos de varias casas regionales. ■



## «Ya tenem

El día cinco de diciembre se inauguró el Hogar de la 3.ª Edad de Getafe. Parece que fue ayer y ya han pasado seis años, desde que se constituyó esta Asociación Coordinadora de la 3.ª edad. El primer objetivo que nos marcamos fue que esta promesa, del Hogar, que estaba en el aire se cumpliera, era una vergüenza que pueblos de menos de 15.000 habitantes tuvieran un magnífico Hogar y Getafe con 150.000 no lo tuviera, para ello, nos planteamos la necesidad de visitar al Director General del I.N.S.E.R.S.O. Sr. Hurtado, pero este siempre estaba ausente para nosotros. Teníamos que hacer presión de alguna forma y recogimos tres mil doscientas firmas solicitando el Hogar y como si nada, hicimos dos concentraciones una en el solar de la Avda. de los Angeles y otra en la Plaza de Palacios y lo mismo.

Destacamos que en todo momento tuvimos de nuestra parte al Alcalde, que nos ayudó en todas nuestras peticiones. Recuerdo una conversación mantenida por teléfono con el citado Sr. Hurtado en la que el Alcalde le dijo al director: «Tengo en mi despacho al Presidente de los Jubilados de Getafe y están dispuestos a presentarse con ocho o diez autobuses en la puerta de ese Ministerio». El Sr. Hurtado debió contestarle que nos detendría a todos por que el Alcalde respondió: «Si usted detiene a los abuelos por la mañana, yo me encargo de decir al pueblo de Getafe que sus padres y sus abuelos están detenidos por pedir un Hogar y por la tarde tiene Vd. a todo el pueblo de Getafe y yo al frente, en presencia de toda la prensa de España en la puerta de ese Ministerio y tendrá Vd. que detenernos a todos». Ante estas razones parece que se le pasó la furia al tal Sr. y la conversación ya fue más normal. Afortunadamente este Sr. fue relevado del cargo y poco tiempo después de esto le relevó una excelente persona D. Francisco Martínez, que con nosotros se portó con mucho cariño y recibió tantas veces como lo solicitamos. Entonces nos enteramos de cómo marchaba el proyecto del Hogar. Resulta, según nos dijeron, que los planos se encontraban hacía más de un año en poder del arquitecto para hacer una pequeña rectificación, nuestra misión desde este momento fue un poco detectivesca para

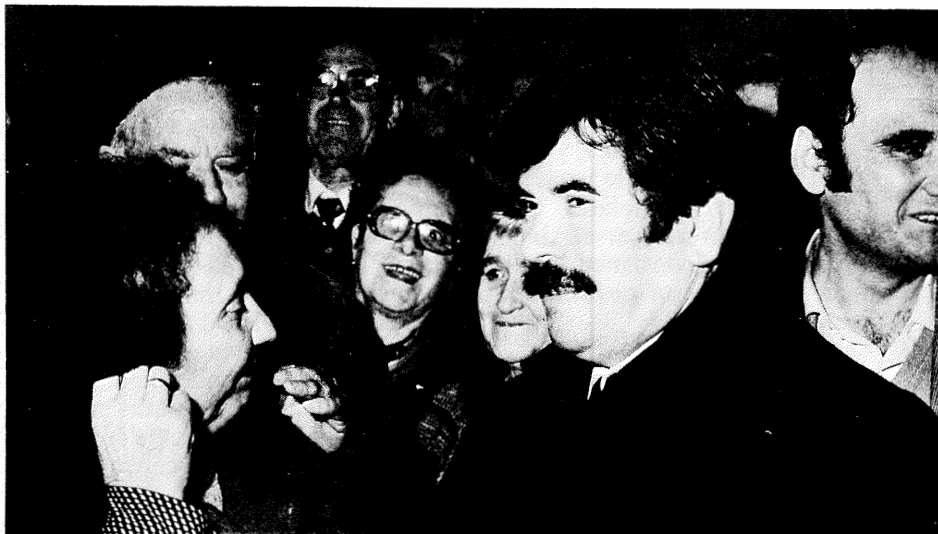

El Alcalde, D. Pedro Castro, el día de la inauguración.



## os Hogar»

localizar el nombre y el domicilio de este Sr. arquitecto. Una vez conseguido esto le visitamos y mandó los planos en menos de ocho días. A partir de aquí ya nuestras gestiones fueron de seguimiento del proyecto y la de visitar a las personas de las que dependía la realización del mismo para que se realizara pronto, no fue tan fácil pues cuando ya estaba todo solucionado nos encontramos que el solar para el que antes no había ningún inconveniente tenía un propietario. Las palabras del alcalde en ese momento fueron «Si nos metemos en un contencioso-administrativo, seguro que lo ganamos pero esto nos llevaría tres o cuatro años, por tanto vamos a estudiar otra cosa». Y de ahí partió el construirlo en el lugar donde ahora está ubicado.

Pero nuestra misión con respecto al Hogar no termina aquí. Por que por el número de habitantes nos corresponde otro Hogar y por tanto seguiremos reclamándole hasta que consigamos que sea una realidad el segundo Hogar de Pensionistas de Getafe. Este creo que será más fácil pues ahora como antes contamos con la ayuda de nuestro alcalde Pedro Castro, y la Administración pública creemos que está más abierta a las necesidades del pueblo.

Nuestra gestión no sólo se ha limitado al Hogar, de todos es conocida nuestra labor de colaboración con el Ayuntamiento para montar los cinco clubs que ahora existen, y ahora promocionamos el sexto en Perales del Río. De no tener nada pasamos a tener algo, bastante.

En cuanto al bienestar social de nuestra tercera edad nos hemos preocupado de conseguir distracciones sin cuento: Vacaciones, excursiones, visitas a museos, festivales y un largo etcétera que sería interminable de explicar. Por este camino continuaremos mientras las fuerzas nos mantengan en pie por el bien nuestro y de los que mañana sean como nosotros, personas de la tercera edad.

Hoy decimos con alegría «YA TENEMOS NUESTRO PRIMER HOGAR». ■

**Andrés Fernández Lara**  
Presidente de la Asociación  
Coordinadora de la 3.ª edad  
de Getafe

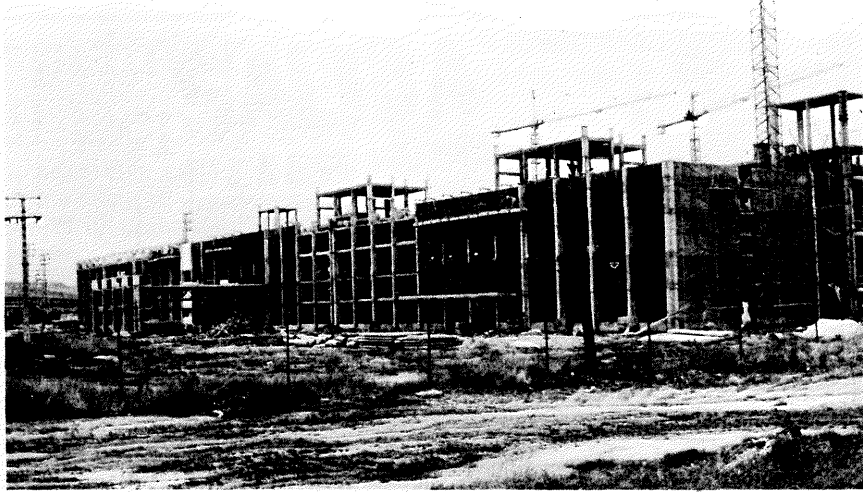

## En enero comienzan las obras de dos Centros de Salud

Las primeras pruebas palpables de que el Instituto Nacional de la Salud (INSALUD) está acometiendo la construcción de los ambulatorios prometidos a Getafe, han sido publicadas en la prensa en los últimos días. Según el INSALUD, el Centro de Salud del Barrio de Las Margaritas, se empezará a construir próximamente, ya que han sido adjudicadas las obras en un caso y se está en período de adjudicación en el otro. Si se cumplen los plazos que el Director Provincial del Insalud y el mismo Director General señalaron en su visita a los pueblos de la zona Sur en el mes de octubre, para enero de 1985 comenzarán las obras y el centro puede estar en funcionamiento a finales de 1985.

En cuanto al de El Greco-San Isidro, el mismo INSALUD ha publi-

cado ya las bases de los proyectos y está en período de presentación de ofertas de construcción por parte de las empresas constructoras, con lo que es seguro que también para enero de 1985 comenzarán las obras de este Centro de Salud. La inversión que en estos dos centros hará el INSALUD se acerca a los 200 millones y la del Ayuntamiento en la compra del suelo, 11.200.000 pesetas sin contar la urbanización que habrá de hacerse.

Otra de las obras de la que tanto el Ayuntamiento como los partidos políticos, asociaciones de vecinos y los vecinos en general están pendientes, la del Hospital, han recibido estos días un nuevo impulso. Como puede apreciarse en la fotografía, se ha empezado con el cerramiento de las paredes. ■

**NUEVO CENTRO DE SALUD DE GETAFE (Greco-San Isidro).  
Obras de construcción. Presupuesto: 127.250.833 ptas.**



**GETAFE. Barrio de Las Margaritas, calle Madrid, esquina a calle Magallanes.**

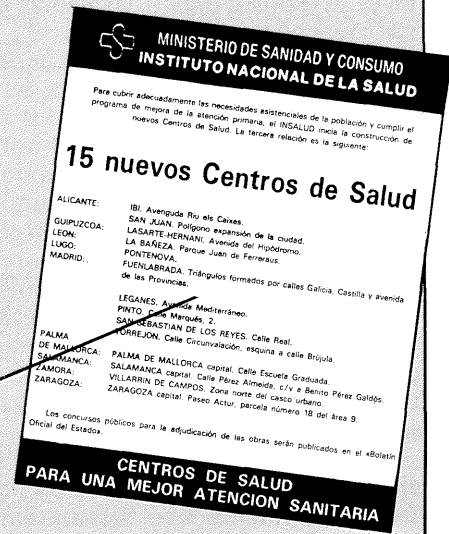

**CENTROS DE SALUD PARA UNA MEJOR ATENCION SANITARIA**



## Carreras Populares

# SI, GRACIAS

El domingo 2 de diciembre de 1984 se celebró el primer cross Calasanz de Getafe. Dicho evento deportivo fue organizado por la Asociación de Padres de Alumnos del colegio Escolapios. Dentro de dicho cross hubo pruebas para toda clase de participantes. Los benjamines, alevines

e infantiles corrieron una distancia de 2,5 Km.; en tanto que el resto de los participantes tuvieron que devorar 6,5 Km. de asfalto. El recorrido por calles céntricas de Getafe estuvo plagado de gente que no cesó de animar a los alrededor de 500 integrantes de las dos pruebas.

A pesar de ser una buena hora y de que la mañana se lucía con un sol radiante la temperatura era más bien fría. No obstante, esto no restó interés a la prueba. Los más pequeños formaban una piña a la hora de la salida, sus padres estaban atentos a la evolución de sus «cachorros». Ellos se sentían importantes enfundados en su pantalón corto, su camiseta y unas zapatillas. Allí en el recorrido estaban sus amigos, sus compañeros de clase, sus hermanos. En sus rostros se reflejaba un sano espíritu deportivo y unas ganas tremendas de hacerlo bien.

En la segunda prueba quizás la participación fue menos cuantiosa, aunque entre los comentarios de los seguidores de la prueba se oía un nombre, Juan Carlos Paul, como máximo favorito. Los pronósticos se cumplieron al pie de la letra. Este joven, al que la mayoría le augura un gran porvenir, deportivo, quizás no sea tan conocido como para estar en boca de los vecinos de la localidad, esperemos que sea por poco tiempo. Sus constantes triunfos y su inmejorable progresión merecen seguirse de cerca.

Por otro lado decir que en la mencionada prueba no se registraron percances de ningún tipo, descontando como siempre los tropezones y caídas,

por otro lado comunes, en estas pruebas carreras populares. En todo momento la policía municipal, los servicios de protección civil y los organizadores estuvieron al tanto para que todo saliese perfecto.

Una vez finalizada la prueba se

efectuó la entrega de premios, en el colegio de los Escolapios con la asistencia de vencedores y de muchos seguidores. La mayoría de los premios fueron artículos deportivos y similares. Con esto se conseguía el objetivo prioritario de la prueba: la participación.

Nos resta por decir que la prueba ha contado con una treintena de casas comerciales, entidades y organizaciones como principales colaboradores tanto a nivel económico como a la hora de donar los premios. ■

Nico Méndez



Categoría Benjamines:  
1.º Rafael Leboran Albarca

Categoría Alevines:  
1.º Javier Rodríguez Chuvieco

Categoría Infantil:  
1.º Emilio Rodríguez San José

Categoría Seniors:  
1.º Juan Carlos Paul

Categoría Veteranos:  
1.º Juan Eleuterio

Veterana:  
1.ª Lina Gómez González



## Se convocan por primera vez «Getafenses del Deporte»

Con la presentación el pasado día 4 en el Patronato Municipal de Deportes de los Premios Getafenses del Deporte ha quedado instaurado de algún modo la recompensa al fruto deportivo de toda la labor desarrollada durante el año 1984. La idea surgió de la Agrupación Deportiva, el ayuntamiento la recogió y a través del Patronato se canalizarán los resultados.

Se mandarán alrededor de 500 folletos. En estos cuestionarios, que constan de once premios distintos, las A.P.A., los equipos, las organizaciones deportivas y demás grupos re-

lacionados con el deporte podrán elegir los que a su juicio son los merecedores de dichos premios. El día 10 de enero se recogerán los cuestionarios. El 25 del mismo mes los resultados se harán públicos y a principios de febrero se entregarán éstos en una pequeña fiesta.

Los nombres de los premios han sido una de las dificultades con la que se han encontrado los padres de la idea. Al final se han puesto o bien por su relación con Getafe o bien por su relación con el deporte. Los premios son los siguientes: Olimpia 92, Deporte y Paz, José Miguel Gui-

llén, Juan Bautista Amorós, Juan de la Cierva, Giner de los Ríos, Ferrer y Guarda, Bikila, Ciudad de Getafe, Ortiz Echague y, por último, Deporte Popular. Con estos premios se pretende recompensar desde a la mejor labor de los deportistas hasta la de las entidades que se hayan distinguido por la práctica del juego limpio, pasando por el premio a la persona que mejor se haya distinguido como entrenador en sus valores humanos y pedagógicos.

El premio consistirá casi con toda seguridad en una estatuilla de latón o bronce. Es de esperar que con esta idea se fomente el espíritu deportivo y que los getafenses conozcan a sus deportistas. ■

Nico Méndez



### Reparación de la calle Sánchez Morate

El Ayuntamiento ha destinado de forma urgente 4.750.000 pesetas para reparar los daños que las filtraciones de agua han ocasionado en la calle Sánchez Morate. Estas filtraciones fueron producidas por las roturas sucesivas de las tuberías de suministro de agua potable del Canal de Isabel II.

Según los técnicos municipales, las fugas de agua producidas por las roturas de estas tuberías en la calle Sánchez Morate produjeron a su vez un arrastre del material de cimiento de la losa de la calle, dado que la cantidad de agua que desalojaban era bastante considerable. El arrastre de los cimientos trajo a su vez como consecuencia que el colector de la calle haya quedado colgado, dejando al descubierto un 70% del mismo, lo que en cualquier momento podrá suponer su rotura.

Las 4.750.000 ptas. serán destinadas al recalce de la calle con relleno de hormigón. ■



### Cambios en el Grupo Popular

Entre los concejales del Grupo Popular ha habido de nuevo cambios en las funciones. Después de 8 meses, Sebastián Carro, del Partido Demócrata Popular, ha vuelto a ser nombrado portavoz oficial del grupo, labor que en realidad ha estado realizando de forma continua en los Plenos y las Perma-

nentes municipales. Además, Adela Gabriel Olivar, miembro de la junta directiva provincial de Alianza Popular, ha pasado a ser miembro de la Comisión Municipal Permanente, sustituyendo a Juan Francisco Acosta, que además era el portavoz oficial del Grupo Popular en el Ayuntamiento. ■



## Dimite Josefa Vázquez

Josefa Vázquez, concejal del Partido Socialista Obrero Español, ha dimitido de su cargo electo por razones de índole personal. Su dimisión fue comunicada al Pleno del Ayuntamiento que se celebró el día 4 de diciembre, en el que

todos los grupos políticos elogiaron su actividad política y la recordaron con cariño.

Josefa Vázquez es una mujer que se ha destacado siempre en su actividad política por su lucha por las

libertades, sobre todo en el movimiento vecinal. En la actual legislatura estuvo al frente por un tiempo de la Delegación de Consumo, Abastos y Mercados, cargo que ya abandonó hace algunos meses. ■



## Casi 300 universitarios utilizan ya el servicio de autobuses gestionado por el Ayuntamiento

Ya están funcionando en Getafe los autobuses para universitarios. Era una necesidad, y me atrevería a decir, un derecho que todos los estudiantes teníamos para hacer menos pesado, costoso y aburrido los desplazamientos diarios hasta la Universidad. El por qué funcionarán a partir de ahora y no lo llevan haciendo desde hace muchos años, no lo podemos saber; pero afortunadamente alguien tuvo una idea brillante que la Delegación de la Juventud y la Concejalía de transportes se encargó de desarrollar, y por fin ¡ahí están los autobuses!

Vamos a lo que os interesará más: horarios e itinerario y paradas. Por las mañanas hay salida de Getafe a las 7 y 7,45 y regreso a las 13,45 y a las 15; por las tardes hay una salida a las 2,15 que recoge en Madrid a los que esperan el autobús de las 15. Este autobús (regreso a las 15, salida a las 2,15 de Getafe) es de momento el único que está funcionando aunque quizás si se llega a un acuerdo con Autobuses Urbanos del Sur, empresa encargada de este transporte, cuando leáis esta información ya estarán en marcha casi la totalidad. Otros horarios que se preveen son a las 7 y a las 8,30 de la tarde y 10 de la noche y uno posible a las 4,30 de la tarde si la demanda así lo exige.

El recorrido y paradas del autobús es, en Getafe: Avenida Reyes Católicos (junto a la gasolinera). Plaza de la Constitución, Plaza Palacios, Avenida España, Avenida de las Ciudades y junto al Puente de las Margaritas (Salida a la carretera de Toledo). En Madrid: Moncloa, Medicina y Biológicas, aunque estas paradas podrán ir adaptán-

dose a las necesidades de los viajeros. El precio del viaje es de 60 pesetas, aunque se cree que habrá que subirlo a 65 ptas.: una auténtica ganga.

La demanda es cada vez mayor. Había 284 en el momento de conseguir esta información, y tres nuevos apuntados mientras tomaba estas notas, con lo que imagino que en estos momentos rondarán ya los 300. El resto de pueblos próximos a Getafe se han interesado por este servicio: estudiantes de Parla, Villaverde o Leganés han planteado la posibilidad de programar paradas cerca de la de los autobuses que los traen a Getafe, pero esto está todavía por ver.

Es importante señalar que no existe ningún compromiso ni obligación de tomar diariamente el autobús porque bien se hayan apuntado a la lista de solicitantes en la Delegación de la Juventud, o porque un día hayáis optado por coger el autobús hasta la Facultad. Quien quiera un viaje rápido y barato paga sus 60 pesetas y se olvida de más problemas. ■

M.ª Jesús Rivera

## La agrupación de pulso y púa getafense

Esta Agrupación musical, fue fundada por un grupo de amigos, amantes de la música de cuerda, hacia los años setenta y tantos, no obstante haber sufrido una serie de avatares, debido a ciertas incomprensiones. La agrupación actualmente subsiste quizás con más fuerza que nunca.

Esta Agrupación, la componen 16 personas aproximadamente, con la instrumentación de guitarras, laúdes, bandurrias y flautas, más un pequeño coro de 6 ó 7 personas.

Todos los inscritos en la Agrupación, pertenecen a estamentos profesionales variados, desde el pro-



fesor de EGB, pensionistas y personal de taller, poseyendo una gran afición y capacidad, toda vez que el sacrificio que realizan para asistir a los ensayos es inmenso.

El repertorio es variado, aunque sobresalen las composiciones clásicas interpretando composiciones españolas y extranjeras (Schubert, Wagner, Paganini, etc.). ■



## ARTISTAS JOVENES

Estamos haciendo una relación de artistas jóvenes, con la intención de conocer a fondo sus problemas en el campo de la creación y promoción y estudiar las posibilidades de apoyo a estas actividades. Todos los jóvenes que tengáis alguna actividad en: fotografía, música, dibujo, pintura, teatro, narrativa, artes plásticas, etc. Dirigiros al SERVICIO DE INFORMACION Y ASESORAMIENTO JUVENIL, C/. Guadalajara, 1. (Delegación de Juventud).



El Servicio de Información y Asesoramiento Juvenil (SIAJ), que tiene su sede en la C/. Guadalajara, n.º 1, nos informa de las siguientes actividades:

**Curso de esquí en Saint-Lary (2.450 m.):** La salida es el **25 de diciembre hasta el 1 de enero**. El precio es de **18.500 pesetas** e incluye transporte, abono válido para todos los remontes, alojamiento en apartamentos completamente equipados, clases a cargo de monitores, seguro de asistencia en pista y, forma opcional, fiesta de fin de año en las estaciones de Saint Lary y Piau Engaly. El Curso está organizado por el **Club de Montaña de Getafe** y las reservas las podéis hacer en la **Casa de la Juventud** (Club de Montaña), en la C/. Guadalajara, n.º 1, o a través de los teléfonos **682 35 37** y **682 14 60**.

Las inscripciones pueden hacerse en la **Dirección General de la Juventud**, C/. Sagasta, n.º 13, 6.º - 28004-Madrid. Teléf. 445 08 00. La cuota es de 3.500 ptas.

# CICLO DE CINE DE HUMOR

Del 1 de octubre al 28 de enero, todos los lunes a las 7,30 h., en el Centro Municipal de Cultura. (C/. Madrid, 50).



17 diciembre 1984

## EL SEXO ATACA

La ironía y los juegos de lo absurdo a costa de los prejuicios sexuales del españolito medio, llevados a su máxima expresión de la mano de Tip y Coll. Fue dirigida por Summers en los años de la transición, época en la que el destape hacía furor en las revistas y las películas españolas.

7 enero 1985



## CON FALDAS Y A LO LOCO

Esta película ha quedado ya en los anales del cine como obra definitiva en la que la risa y la carcajada alcanzan su más depurada justificación y donde la crítica se maneja de modo inteligente.

«Con faldas y a lo loco» no sólo es una comedia prodigiosa, sino también la última y mejor interpretación humorística de Marilyn Monroe.



14 enero 1985

## TO ER MUNDO E GÜENO

Película de humor, en la que se recogen una serie de situaciones de sorpresa y de carcajada, que mostrarán los pequeños enfados, el buen humor, la paciencia y la humanidad de las gentes que discurren por las calles. Porque la vida está llena de sorpresas.

Finalmente, con varias cámaras ocultas y con sonido directo, en Madrid, Avila, Segovia, Málaga, Sevilla y otras ciudades españolas.

21 enero 1985

## LA ESCOPETA NACIONAL

Ministros, curas, tecnócratas, negociantes, marqueses, queridas... Todo el retablo de las maravillas franquistas reunido en una de las típicas cacerías del Régimen.

La película refleja una de las más sabrosas batidas de perdices jamás contempladas.

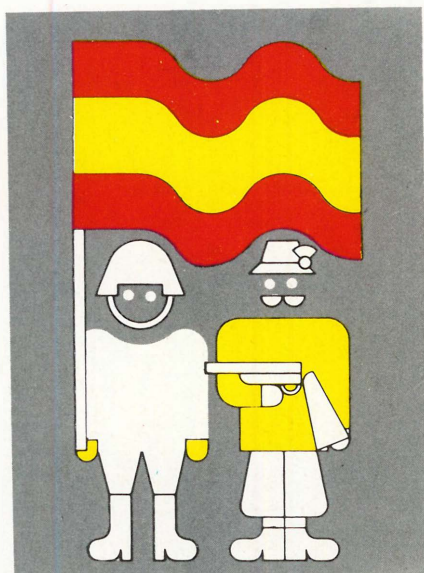



**DESDE EL AYUNTAMIENTO  
OS DESEAMOS  
UN FELIZ AÑO NUEVO**